ПРОЛЕТАРИИ ВСЕХ СТРАН, СОЕДИНЯЙТЕСЬ!

КРАСНЫЙ СЕВЕР

Газета выходит с 1 мая 1917 года

ПЯТНИЦА, 30 мая 1969 г. № 125 (15539)

Цена 2 коп.

ОРГАН ВОЛОГОДСКОГО ОБЛАСТНОГО КОМИТЕТА КПСС И ОБЛАСТНОГО СОВЕТА ДЕПУТАТОВ ТРУДЯЩИХСЯ

ПРИЕМ В ЦК КПСС

Член Политбюро ЦК КПСС, секретарь ЦК КПСС тов. М. А. Суслов принял 28 мая главу постоянного представительства Национального фронта освобождения Южного Вьетнама в СССР Данг Куанг Миня.

В состоявшейся беседе, которая прошла в сердечной, дружеской обстановке, Данг Куанг Минь по поручению Президиума ЦК НФОЮВ выразил глубокую благодарность КПСС и советскому народу за активную и всестороннюю поддержку новых предложений НФОЮВ из 10 пунктов о всеоб'емлющем решении южновьетнамской проблемы.

Тов. М. А. Суслов сказал, что ЦК КПСС высоко оценивает этот важный политический документ Национального фронта освобождения Южного Вьетнама, рассматривая его как разумную и реалистическую основу для политического урегулирования южновьетнамской проблемы, для восстановления справедливого мира во Вьетнаме. Верные принципам пролетарского интернационализма, КПСС, весь советский народ оказывали и будут оказывать впредь всемерную поддержку южновьетнамским патриотам в их героической борьбе за освобождение своей родины, за право народа Южного Вьетнама самому решать свою судьбу.

● СТРАДА ВЕСЕННЯЯ

КИЧМЕНГСКО-ГОРОДЕЦКИЙ РАЙОН ЗАВЕРШИЛ СЕВ ЗЕРНОВЫХ

В СЛОЖНЫХ УСЛОВИЯХ

Земледельцы нашего района одержали первую трудовую победу в борьбе за урожай четвертого года пятилетки. Они полностью завершили сев зерновых культур. Наиболее организованно ведут нынче весенне-полевые работы труженики колхозов «Строитель коммунизма», «Искра», «Сигнал», «Правда», имени XXII партс'езда. Все эти хозяйства перевыполнили план сева зерновых культур, а «Строитель коммунизма» перевыполнил свое задание и по посеву льна.

Успех дела в сложных условиях нынешней весны обеспечила высокая организованность, самоотверженный труд людей, особенно механизаторов. Нынче более грамотно, квалифицированно осуществляли руководство посевными работами партийные организации, правления и специалисты колхозов.

Сейчас земледельцы завершают сев льна, ведут посадку картофеля, готовят машины и механизмы для ухода за посевами. В ряде хозяйств ведется боронование посевов многолетних трав, уход за пастбищами.

Н. ПЕРМЯКОВ,
начальник Кичменгско-Городецкого районного производственного управления сельского хозяйства.

ХЛЕБОРОБЫ ВНОСЯТ ПОПРАВКИ

Учитывая особенности погодных условий, наши земледельцы применяют гибкую тактику. В погожие, ясные дни ведут полевые работы. В плохую — заготовляют столбы и жерди, ставят изгороди на культурных пастбищах. Их будет пущено в эксплуатацию 80 гектаров. Все пастбища своевременно подкормлены.

С утра механизаторы уже вывели машины в поля. За каждым плугом — бороны. Лишний раз прокультивировать, пробороннить—значит, ускорить просыхание почвы, посев. За каждой сеялкой—легкие боронки для лучшей заделки семян.

Вначале планировали засеять более 200 гектаров яровой пшеницей. Сейчас видим —лучший результат дадут ячмень и овес. Семян их в достатке. Теперь сеем эти культуры. До первого июня весь сев завершим.

Одновременно ведем уход за посевами. Тут приходится маневрировать, выбирать лучший вариант. Где посуше — пускаем с боронами колесники, сырое место—гусеничные, чтобы не оставлять глубокие колеи.

Холодная весна вносит и другую особенность. Все всходы приходится немедленно подкармливать фосфорными удобрениями — для придания им холодостойкости.

Работы ведутся оперативно. Этому во многом способствует звеньевая система на выращивании зерновых. Возглавляют звенья опытные механизаторы Вениамин Иванов и Геннадий Пегашев. До каждого звена доведено производственное задание, разработаны технологические карты, предусматривающие проведение работ и затраты на производство продукции.

В прошлые годы обычно на 25 мая заканчивали сев и посадку картофеля. Нынче сроки затянулись. Семена картофеля положили в светлые помещения для яровизации. Таким образом, хотя посадка клубней несколько затягивается, урожай картофеля мы получим в те же сроки. Сейчас возим навоз на картофельные участки. Претерпела изменения картофелесажалка. Наши специалисты приспособили ее так, чтобы одновременно с семенами в почву вносились минеральные удобрения и гербициды.

И хотя сев продолжается, но уже с уверенностью можно сказать—фундамент урожая заложен прочный. Весь цикл полевых работ выполняется только на «хорошо» и «отлично». Ни одного гектара не посеяно без удобрений, семена ложатся в рыхлую почву. Сев ведут квалифицированные механизаторы. Опытнейший из них—Александр Кириллович Беляев. Более двадцати лет он за рулем трактора, безупречно знает свое дело. По нему и равняются.

На уходе за посевами отлично трудится семейный экипаж Куделиных. Отец и сын ежедневно перевыполняют нормы. Таких примеров немало. Весь тракторный парк используется эффективно.

Е. МИЗЯКОВА,
председатель колхоза «Встреча» Шекснинского района.

На снимках: председатель колхоза Е. И. Мизякова и тракторист А. К. Беляев подводят итоги дня; уход за посевами ведет Владимир Куделин.

Фото **Г. Матвеичева.**

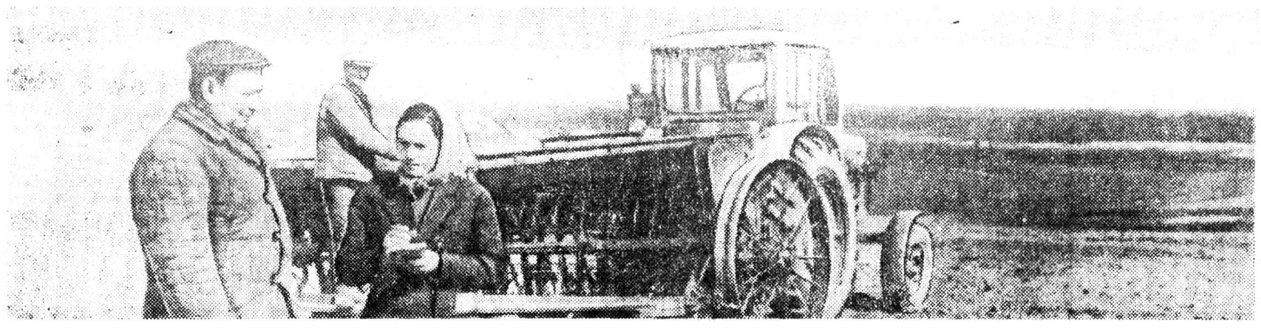

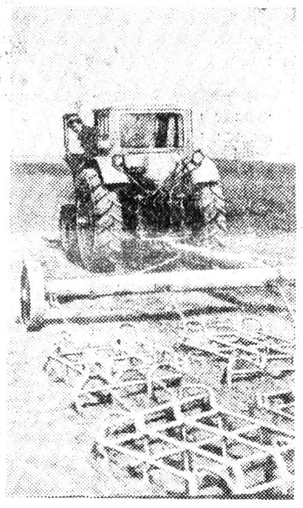

СОВМЕСТНОЕ СОВЕТСКО-АФГАНСКОЕ КОММЮНИКЕ

По приглашению Премьер-Министра Афганистана Н. А. Эттемади Председатель Совета Министров СССР А. Н. Косыгин с 26 по 30 мая 1969 года находился в Афганистане с официальным дружественным визитом.

А. Н. Косыгин, говорится в совместном советско-афганском коммюнике, передал поздравления Президиума Верховного Совета СССР, правительства и народа Советского Союза королю Мухаммеду Захир Шаху, правительству и народу Афганистана по случаю национального праздника — Дня независимости страны, который отмечался 27 мая. В этот же день исполнилось 50 лет со дня установления советско-афганских отношений. Эта знаменательная дата также была достойным образом отмечена в Афганистане.

Во время пребывания в Афганистане Председатель Совета Министров СССР А. Н. Косыгин вместе с Премьер-Министром Нур Ахмедом Эттемади участвовал в торжественной церемонии по случаю открытия Кабульского политехнического института, который явится крупным центром подготовки афганских национальных инженерно-технических кадров. Этот институт сооружен с помощью Советского Союза.

А. Н. Косыгин вместе с сопровождающими его лицами посетил также другие об'екты, построенные при содействии Советского Союза.

Повсюду в Афганистане высокому советскому гостю и сопровождающим его лицам были оказаны теплый прием и гостеприимство, отражающие чувства дружбы и уважения афганского народа к народам Советского Союза.

Председатель Совета Министров СССР А. Н. Косыгин имел встречи и беседы с королем Афганистана Мухаммедом Захир Шахом, Премьер-Министром Нур Ахмедом Эттемади и другими афганскими государственными и общественными деятелями.

В ходе этих бесед, которые проходили в атмосфере дружбы и взаимопонимания, состоялся полезный обмен мнениями по вопросам развития и укрепления советско-афганских отношений, а также по международным проблемам, представляющим взаимный интерес, включая положение в этом районе Азии.

Стороны с глубоким удовлетворением отметили, что основатель Советского государства В. И. Ленин и руководители борьбы Афганистана за независимость проявили высокую государственную мудрость, когда, несмотря на различие общественных и политических систем обеих стран, установили дружественные отношения на основе полного равноправия, уважения независимости и суверенитета, невмешательства во внутренние дела друг друга.

Отмечая полувековой юбилей советско-афганского добрососедства, обе стороны выразили полное удовлетворение неуклонным развитием и укреплением советско-афганских отношений, свободных от нерешенных и спорных проблем и преисполненных духом взаимного уважения и доверия.

Афганская сторона с удовлетворением отметила, что свободное от каких-либо политических условий экономическое сотрудничество между Советским Союзом и Афганистаном сыграло выдающуюся роль в деле создания основ экономического прогресса народа Афганистана.

В ходе бесед, говорится в коммюнике, стороны обменялись мнениями по вопросам экономического сотрудничества между СССР и Афганистаном и выразили удовлетворение успешным выполнением экономических соглашений, заключенных между двумя странами. Они выразили также твердую уверенность, что отношения традиционной дружбы и широкого сотрудничества между СССР и Афганистаном будут и впредь успешно развиваться и крепнуть.

Советская сторона, отмечается далее в коммюнике, высоко оценивает политику нейтралитета и неприсоединения Афганистана, которая создает большие возможности для решения вопросов развития и прогресса Афганистана. Следуя этой политике, Афганистан снискал признательность и уважение миролюбивых стран мира. СССР и Афганистан преисполнены решимости добиваться вместе с другими миролюбивыми государствами разрядки международной напряженности, прекращения гонки вооружений, недопущения распространения ядерного оружия.

Советский Союз и Афганистан вновь высказываются за скорейшее и справедливое политическое решение вьетнамского вопроса, которое отвечало бы чаяниям вьетнамского народа и оградило бы Вьетнам от иностранного вмешательства в его внутренние дела. Обе стороны осуждают непрекращающиеся военные провокации Израиля против арабских государств и считают, что без полного вывода всех израильских войск с захваченных ими арабских территорий не может быть прочного и справедливого мира на Ближнем Востоке.

Председатель Совета Министров СССР и Премьер-Министр Афганистана вновь подтвердили твердую решимость правительств обоих государств всемерно содействовать справедливому делу борьбы народов тех стран, которые все еще находятся под колониальным господством, за их скорейшее вызволение из-под чужеземного ига.

Стороны выразили уверенность в том, что визит Председателя Совета Министров СССР А. Н. Косыгина в Афганистан явится новым важным вкладом в дело дальнейшего развития и укрепления отношений между СССР и Афганистаном.

По поручению Президиума Верховного Совета СССР и Советского правительства Председатель Совета Министров СССР А. Н. Косыгин передал его величеству королю Мухаммеду Захир Шаху приглашение посетить Советский Союз в удобное для него время. Это приглашение было с благодарностью принято.

От имени Советского правительства А. Н. Косыгин пригласил Премьер-Министра Нур Ахмеда Эттемади посетить с официальным визитом Советский Союз. Это приглашение было принято с благодарностью.

В ТЕСНОМ КОНТАКТЕ

Коллектив об'единения «Сельхозтехника» стремится оказать всестороннюю и действенную помощь механизаторам колхозов и совхозов в успешном проведении весеннего сева. Ежедневно в мастерских назначается ответственный дежурный из числа механиков, который организует ремонт поступивших машин, направляет в хозяйства «скорую помощь», обеспечивает снабжение запасными частями. В его распоряжении передвижная ремонтная мастерская, две передвижных электросварки.

В выходные дни налажено дежурство в мастерских, в магазине, продающем запасные части.

Большую помощь об'единение «Сельхозтехника» оказывает хозяйствам в разбрасывании органических удобрений. Сейчас на этой работе занято более 20 тракторов и два погрузчика. Мелиораторы начали культуртехнические работы, шесть экскаваторов работают на осушении полей.

Д. КУКУШКИН,
управляющий Устюженским районным об'единением «Сельхозтехника».

ПОСЕВАМ—ХОЗЯЙСКУЮ ЗАБОТУ

Во второй декаде мая обильные осадки выпадали 4—7 раз. Сумма их в различных районах составила 145—405 процентов нормы. Верхние слои почвы были переувлажнены и находились в липком состоянии. Местами на полях образовался застой влаги. Как показала проверка, проведенная специалистами, большой гибели прорастающих семян не наблюдалось.

Подсыхание переувлажненной почвы привело к образованию корки и на тяжелых почвах к сильному уплотнению ее. Укоренившиеся всходы начали желтеть из-за недостатка воздуха. Если не принять срочных мер, то на таких участках произойдет значительная гибель растений. Особенно значительное уплотнение почвы наблюдается в хозяйствах Грязовецкого, Вологодского, Шекснинского, Сокольского и Череповецкого районов.

Вологодское производственное управление сельского хозяйства, учитывая сложившиеся условия, создало специальные комиссии по обследованию засеянных площадей. По каждому полю определяются меры и сроки ухода.

Основной неотложной мерой в этих условиях является проведение боронования посевов. В хозяйствах Шекснинского района широким фронтом ведется обработка посевов легкими боронами в два ряда. На участках, где проведена эта работа, растения быстро начинают зеленеть, четко обозначаются рядки. Рядом, где посевы не пробороновались, растения желтеют.

К сожалению, многие агрономы и руководители недооценивают боронования яровых зерновых культур, а некоторые боятся его проводить. Конечно, эта работа должна вестись под наблюдением агронома, который после первого прохода агрегата должен тщательно изучить результаты воздействия бороны на всходы растений, а после этого решить, необходимо ли дальнейшее продолжение работы.

Не следует бояться, если выборанивается 5—7 процентов растений. Небольшое изреживание посевов будет компенсировано приростом урожая. Очень важно выбрать нужное время для начала работы. Ее надо проводить, когда подсохнет верхний слой почвы и она перестанет мазаться, начнет рыхлиться от зуба бороны. Боронование должно вестись поперек рядков.

На отдельных, особенно нижних участках уплотнение настолько сильное, что зубовая борона нужного эффекта не дает. Здесь надо срочно определить процент гибели растений и при необходимости быстро организовать пересев их ячменем, тщательно подготовив почву для посева.

В. ВЕРЕЙКИН,
зам. начальника областного управления сельского хозяйства.

ЛУПСАРСКИЕ «УТЕСЫ»

В минувшем году наше хозяйство планировало провести известкование кислых почв на площади 192 гектара. Летом Вашкинское об'единение «Сельхозтехника» завезло на лупсарские поля 817 тонн извести. Часть ее рассеяли, а некоторые бурты разрыли бульдозером. И сейчас на полях образовались «белые пятна» площадью 50—80 квадратных метров с толщиной слоя извести 20—25 сантиметров. Большая же часть ее лежит в буртах вот уже год, превращается в сплошной монолит. Такой извести сейчас на полях 300 тонн.

Между тем об'единение «Сельхозтехника» получило от государства деньги за внесение ее в почву. Нынче весной мы еще раз настоятельно просили внести эту известь в почву, но нам отказали. И теперь механизаторы вынуждены опахивать эти кучи, создавая искусственные утесы на своих угодьях. Нас удивляет и возмущает беспечное отношение руководителей об'единения «Сельхозтехники» к повышению культуры колхозных полей.

С. ФИРСОВ,
председатель колхоза «Красный путиловец» Вашкинского района.
А. САФРОНОВА,
агроном.

Здорово мы поработали! Изменили лицо полей!
Рисунок **П. Виноградова.**

Плодотворное сотрудничество

ДЖЕЛАЛАБАД, 28 мая *Спец. корр.* ТАСС Б. Лукьянов и А. Петров передают:

Сегодня утром Председатель Совета Министров СССР А. Н. Косыгин и сопровождающие его лица прибыли в Джелалабад из Кабула. В поездке А. Н. Косыгина сопровождает Премьер-Министр Афганистана Нур Ахмед Эттемади.

С аэродрома А. Н. Косыгин, Нур Ахмед Эттемади и сопровождающие их лица направились в зону Джелалабадского канала. Канал этот длиною в 70 километров, построенный при содействии Советского Союза, вдохнул жизнь в пустыню. По пути жители сел и деревень тепло приветствовали гостей из Советского Союза.

На ферме Газиабад состоялся митинг, посвященный ее торжественному открытию.

Министр сельского хозяйства и ирригации Афганистана Мир Мухаммед Реза, открывая митинг, сказал, что ферма Газиабад, созданная на базе Джелалабадской оросительной системы, является одной из механизированных государственных ферм.

Слово для приветствия было предоставлено Председателю Совета Министров СССР А. Н. Косыгину. Ферма Газиабад, сказал он,—результат усилий афганского народа, направленных на решение больших задач экономического развития независимого Афганистана. Одновременно это один из об'ектов, в создании которого проявилось плодотворное экономическое сотрудничество наших стран.

В том, что советские люди приняли участие в создании этой фермы, мы видим новое свидетельство крепнущей дружбы и сотрудничества народов Советского Союза и Афганистана.

Наши страны живут как добрые соседи. Теплый прием и гостеприимство, оказанное нам в Афганистане, мы воспринимаем как выражение искренних дружественных чувств афганского народа к советскому народу. Эти чувства являются взаимными.

Выступивший затем Премьер-Министр Афганистана Нур Ахмед Эттемади подчеркнул большое значение технической помощи Советского Союза в строительстве Джелалабадской оросительной системы.

Председатель Совета Министров СССР и Премьер-Министр Афганистана осмотрели ферму. В саду они посадили дерево дружбы. Затем состоялась торжественная церемония вручения афганских орденов и медалей группе специалистов Советского Союза и Афганистана.

КАБУЛ, 28 мая. (Спец. корр. ТАСС). Сегодня вечером Председатель Совета Министров СССР А. Н. Косыгин в своей резиденции во дворце Чехельсотун дал обед в честь Премьер-Министра Афганистана Нур Ахмеда Эттемади.

К ВИЗИТУ А. Н. КОСЫГИНА В ПАКИСТАН

По приглашению Президента Пакистана генерала А. М. Яхья Хана Председатель Совета Министров СССР А. Н. Косыгин прибудет в Равалпинди 30 мая 1969 года для дружественного обмена мнениями.

ЗАКРЫТИЕ ВЫСТАВКИ «АВТОМАТИЗАЦИЯ-69»

В московском парке культуры и отдыха «Сокольники» 28 мая были спущены государственные флаги двадцати трех стран, принявших участие в международной выставке современных средств автоматизации производственных процессов — «Автоматизация-69».

За две недели этого представительного смотра в павильонах выставочного городка побывало около 800 тысяч человек.

Особый интерес у посетителей вызвал раздел Советского Союза.

В многочисленных отзывах зарубежные специалисты дали высокую оценку достижениям Советского Союза в области автоматизации.

(ТАСС).

НОВОСТИ НОВОСТИ НОВОСТИ
День за днем

НОВАЯ УЛИЦА

Большое производственное, культурно-бытовое и жилищное строительство ведется в колхозе «Завет» Междуреченского района. В текущем году здесь введены в эксплуатацию два новых механизированных двора, ведется строительство зернотока. Для членов артели на Центральной усадьбе в селе Спас-Ямщики уже построена первая улица из новых домов. На территории колхоза вступил в эксплуатацию водопровод.

Сейчас в «Завете» наряду с полевыми работами ведется строительство дороги с твердым покрытием, которая соединит Спас-Ямщики с деревней Змейцино.

В будущем году артель планирует начать строительство детского комбината, столовой, клуба и универмага.

В. СТЕПАНОВСКИЙ.

КОНКУРС ФОРМОВЩИКОВ

На Вологодском станкозаводе прошел конкурс формовщиков. В нем участвовали две группы по разрядам. Главными условиями были качество и время. Победителями стали А. Крошкин, Ю. Гущин, С. Корчагин, В. Воронин.

Победители получили премии.

Ю. ЕЛИЗАРОВ,
член заводского комитета.

ПО МАРШРУТАМ ОТДЫХА

Наступает лето — пора отпусков, школьных каникул, экскурсий, походов. Разные летние маршруты отдыха ожидают работников завода «Северный коммунар». Свыше ста двадцати членов рабочего коллектива отдохнут в санаториях и домах отдыха, примут участие в туристических походах.

Совершат северокоммунарцы автобусные экскурсии в Москву, Кириллов, Череповец. Многие маршруты ведут к коллективным дачам. Их у завода две — «Восток-2» и «Коммунар».

Не забыты рыболовы и грибники. Для них будут организованы специальные выезды.

А в будущем году появится свой загородный дом отдыха у деревни Шолохово, близ Кубенского озера. Строительство его закончится в апреле 1970 года.

Н. БОЙКО.

„КОСМОС-284" В ПОЛЕТЕ

29 мая в Советском Союзе произведен очередной запуск искусственного спутника Земли «Космос-284».

Установленная на спутнике аппаратура работает нормально. Координационно-вычислительный центр ведет обработку поступающей информации.

(ТАСС).

ПЛЕНУМ РАЙКОМА КПСС

Состоялся пленум Кичменгско - Городецкого райкома КПСС. Он обсудил вопросы: «О задачах партийных, советских и хозяйственных органов колхозов и совхоза по увеличению производства и заготовок мяса» и «Об организаторской и массово-политической работе парторганизаций колхозов «Дружба» и «Рассвет» по подготовке к 100-летию со дня рождения В. И. Ленина».

СОБРАНИЯ ПАРТИЙНОГО АКТИВА

Усть - Кубинский и Харовский райкомы КПСС провели собрания районных партийных активов, на которых обсужден вопрос «О задачах парторганизаций колхозов и совхозов по увеличению производства и заготовок мяса». С докладами выступили первый секретарь Усть-Кубинского райкома КПСС Н. П. Сучков и начальник Харовского районного производственного управления сельского хозяйства С. Д. Северьянов.

Участники собраний партийного актива приняли постановления, направленные на увеличение производства и заготовок мяса.

О ТЕХ, КТО РЯДОМ

МАСТЕР

Повар Екатерина Михайловна Радионова — известный в Бабаеве человек. Сколько людей накормила за 37 лет работы! Много ее учеников трудится на разных предприятиях общественного питания.

Екатерину Михайловну не раз поощряли за отличную работу. Но из всех экзаменов на мастерство, которые она держала в жизни, ей особенно запомнился один.

Случилось это на фронте. Старший сержант Екатерина Радионова вместе с боевыми товарищами попала под бомбежку. Машину с продовольствием разнесло, а людей в этот день еще кормить было надо.

— Ну, Радионова, выручай, — обратился к девушке командир.

И Катя нашла выход. Обследовала сожженную врагом деревню, собрала там немного картошки. Из этой картошки приготовила второе, суп сварила из крапивы, а чай заварила липовым цветом.

— Молодец, Катюша, — похвалили за находчивость товарищи.

Недавно Екатерина Михайловна прошла еще одно испытание. Попросили ее перейти в кондитерский цех — перешла. И хотя дело для нее новое, освоилась быстро. Мастер, как говорят, на все руки.

Б. ШЕЙНОВ.
рабкор.

НИКТО НЕ ЗАБЫТ, НИЧТО НЕ ЗАБЫТО

БОЙЦЫ ВСПОМИНАЮТ...

Прошло уже 24 года с тех пор, как прогремел салют победы над гитлеровской Германией. Но ни время, ни другие события не стерли в памяти народной тех грозных дней, когда, как тревожный набат, звучали слова песни:

Вставай, страна огромная,
Вставай на смертный бой...

И советские люди брали оружие в руки. Встали на защиту Родины многие тысячи вологжан. Мужеством и героизмом отмечен боевой путь наших земляков. Наши отцы, братья, сестры, наши товарищи и друзья... Мы помним о вас. Никто не забыт.

Отмечая славный День Победы, многие читатели в своих письмах в редакцию воскрешают героические страницы этой великой битвы, делятся воспоминаниями о мужестве земляков, разыскивают своих друзей, с которыми делили невзгоды и радости, совершали трудные походы по военным дорогам.

Подполковник в отставке Л. А. Корсаков живет в Ленинграде. Здесь находится немало вологжан, которые с оружием в руках защищали Родину. Он вспоминает отважных зенитчиц, бывшего парторга роты устюжанку Анну Филиппову, командира боевого расчета из Мяксы Евгению Смирнову, наводчика орудия из Белозерска Нину Казакову, Марию Григорьеву из Борисово-Суды и других.

В День Победы они съехались в город Ленина. Многие привезли фотографии военных лет. Встреча вылилась в волнующее событие. Боевые подруги вспоминали былые дни, пели фронтовые песни.

«Но, пожалуй, самым примечательным было то, что в адрес вологжанок — участниц встреч пришло много поздравительных писем и телеграмм от однополчан, которые не могли приехать»,— пишет далее Л. А. Корсаков.

Их прислали из Вологды, Вытегры, Кириллова, Грязовца Е. Козина, Т. Натрашина, А. Токкоева, В. Петрова, а также боевые подруги из Чагоды, Череповца, Бабаева, Краснодара, Одессы...

Череповчанин А. М. Волков начинал войну на севере, защищал Мурманск, а закончил ее в Праге. Два ордена Красной Звезды, многие медали украшают грудь бывалого воина. Вот уже 23 года бывший фронтовик трудится на производстве. Из них одиннадцать лет работает в копровом цехе металлургического завода. И здесь Анатолий Михайлович всегда впереди. «Ударник коммунистического труда, партгрупорг, отличник социалистического соревнования, хороший воспитатель молодых рабочих», — такую характеристику А. М. Волкову дает в своем письме П. Н. Смирнов.

А это письмо пришло в редакцию из Кургана от К. В. Тощигина. После разгрома фашистской Германии ему пришлось участвовать в приеме советских военнопленных из лагерей. Здесь он встретился с Сашей Пешковым из Вологодской области. Расстались они неожиданно, не успели обменяться адресами. «Прошло много лет, но я не могу забыть Сашу, его стихи, которые он писал и читал нам. Мне кажется, что он жив и здоров. Если так, то пусть напишет о себе по адресу: г. Курган, улица Томина, дом 80, кв. 57» — просит автор.

С письмом к сослуживцам 96-го отдельного полка связи, в котором служило много вологжан, обращается и гвардии старшина запаса М. Альтман из Днепропетровска. Он пишет, что в будущем году наша Родина отмечает две знаменательные даты — столетие со дня рождения В. И. Ленина и 25-летие Победы над гитлеровской Германией. Он предлагает однополчанам, которые есть в нашей области, встретиться 9 мая 1970 года в Калининграде или другом месте. О своем желании можно сообщить по адресу г. Днепропетровск, проспект Пушкина, дом 27, кв. 14.

Письма, письма... Их много, этих живых человеческих документов, рассказывающих о мужестве, стойкости, героизме наших людей.

ЗА РУЛЕМ И НА СЦЕНЕ

Грузовой автомобиль мчится по Вологде. За рулем — комсомолец Юрий Кузьминов. Управляемая опытной рукой машина красиво делает разворот.

Есть шоферы, которые умеют водить автомашину артистически. У них не подпрыгивает машина на переездах и неровностях, она послушна, словно живая.

У Ю. Кузьминова не ахти какой стаж — четыре года. Но он, двадцатипятилетний парень, — первоклассный водитель, влюбленный в свою профессию.

Летом минувшего года зрители, присутствующие на областных соревнованиях по сложному вождению автомобиля, не раз аплодировали молодому шоферу. А члены жюри единодушно присудили ему первое место. Машина под его управлением легко брала крутые подъемы, ровно и плавно преодолевала ухабы и рытвины, на большой скорости преодолела все крутые повороты, не сбив ни одного ограничительного флажка. Также успешно Кузьминов провел соревнования и в 1967 году.

Такой молодой — и лучший водитель области! Звучит как-то громко. Но ведь Юрий работает инструктором в областном клубе ДОСААФ. Десятки молодых парней, уходя служить в Советскую Армию, с благодарностью вспоминают своего учителя за то, что он помог им овладеть сложной профессией шофера, привил любовь к автоделу.

У нас еще есть, к сожалению, люди, которые ведут однобокий образ жизни: работа, дом, телевизор. «Нет времени» — вот их оправдание. Но вот Юрий находит время почитать книгу, сходить с женой в кино, театр, послушать концерт. По вечерам Юрий направляется в клуб поселка Кувшиново. Он руководитель ансамбля электромузыкальных инструментов.

Молодость и комсомольский задор, большой интерес к жизни и творческий подход к любимому делу — вот те качества, которые определяют путь в жизни Юрия Кузьминова.

В. СИЗОВ.
работник горсправки.

НА СНИМКЕ: Ю. Кузьминов.

Фото АВТОРА.

ОРГАНИЗАЦИЯ ТРУДА И РЕЗЕРВЫ ПРОИЗВОДСТВА

ШКОЛА РОСТА

НАШ совхоз ежегодно отводит под картофель 400—420 гектаров, или 10—11 процентов от общей площади пашни, и собирает более шести тысяч тонн клубней. Средний урожай с гектара в прошлом году—154 центнера. От реализации продукции получена 61 тысяча рублей прибыли.

Совхоз имеет все необходимые машины. Полностью механизированы посадка, уход за посевами. Свыше двух третей посадок в прошлом году было закреплено за механизированными звеньями. И там, где они были хозяевами полей, урожай значительно выше среднего. Звенья П. И. Хухки, М. И. Марашова, Ю. Н. Поварова собрали от 160 до 139 центнеров клубней с гектара.

Звеньевая организация труда позволяет совершенствовать технологию механизированного возделывания картофеля. При этом ликвидируется обезличка в использовании земли и машин, а оплата за труд находится в зависимости от количества и качества продукции. В соответствии с технологическими картами и трудовыми соглашениями определяются расценки за центнер продукции. Кроме основной, по результатам работы начисляются дополнительная оплата и премиальные.

В работе звеньев большую роль играет постоянство кадров. Мы стремимся всеми силами сохранить состав звена, помогаем механизаторам повышать квалификацию.

В текущем году механизированные звенья берут в свои руки выращивание картофеля на всей площади. Это явится крупным шагом вперед. Одновременно приводятся в действие резервы снижения себестоимости продукции. В этом отношении важную роль сыграет переход на комбайновую уборку урожая. Применим ее не менее чем на 80 процентах всех площадей и таким путем снизим затраты труда не менее чем на 20 процентов.

Коротко об агротехнике. Согласно введенным севооборотам, картофель у нас занимает одно поле и размещается в основном по обороту пласта после яровых. В последнее время серьезное внимание уделяем подготовке посадочного материала. Чтобы получить выравненные семенные клубни, посадку на семенных участках проводим загущенным способом. На хранение закладываем клубни в основном средних фракций, весной организуем их обогрев и обработку раствором медного купороса.

Если в прошлые годы средняя густота посадки составляла 30—31 тысячу клубней на гектаре, то сейчас —38—42 тысячи на общих посевах и 48—50 тысяч — на семенных. Все посевы у нас сортовые и двух проверенных сортов: «фаленский» и «столовый-19».

Органических удобрений вносим по 40—42 тонны, минеральных — по 5—8 центнеров на гектар. При этом калийные и фосфоритная мука идут под зябь или под весновспашку, а азотные — перед посадкой, под культивацию. Гранулированный суперфосфат вносим при посадке клубней из расчета 50—80 килограммов на гектар.

Одно из важных условий — подготовка посадочных машин. Регулировка всех узлов сажалки проводится до выезда в поле, неотрегулированные машины к работе не допускаются. Используются сажалки групповым методом, и это сокращает затраты на подвоз семян.

В состав механизированного звена у нас обычно входят три механизатора. Они и выполняют основной объем летних работ. Пока двое ведут посадку, третий приступает к уходу за посевами. Междурядную обработку культиваторами совмещаем с боронованием почвы легкими боронами. При необходимости на легких почвах — при мелкой посадке или при выборанивании клубней на поверхность — вместо стрельчатых лап ставим окучники. Они, насыпая на гребни почву, предупреждают выталкивание клубней и способствуют лучшему уничтожению сорняков. Вторую междурядную обработку проводим не позднее чем через семь-восемь дней после первой. К этому времени часто появляются всходы.

В сухое лето бывает целесообразно до окучивания провести еще одно рыхление междурядий без боронования. При необходимости одновременно со второй или третьей обработками подкармливаем растения азотными удобрениями. Обработка посадок картофеля совмещенным агрегатом— культиватор — боронки — обеспечивает полное уничтожение сорняков и поддержание почвы в рыхлом состоянии. Дальнейший уход включает два или три окучивания.

Большие выгоды дает совхозу групповой способ работы картофелеуборочных комбайнов в сочетании с использованием самосвального транспорта и картофелесортировальных пунктов. Правда, в прошлом году такие пункты работали только на двух отделениях. В дальнейшем планируем применять механизированную сортировку и на остальных. Все это сокращает затраты труда в два-три раза, уменьшаются потери, увеличивается выход товарных клубней.

По моему убеждению, при работе по указанной технологии вполне можно получить и добротные семена. В прошлом году из-под комбайнов было заложено на хранение в бурты на семенные цели 340 тонн клубней и пока что картофель хранится хорошо. Но полный переход на поточную уборку урожая сдерживается устаревшей технологией посадки. Клубни мы в основном пока высаживаем на глубину 12—14 сантиметров, и во время уборки на транспортеры комбайнов идет много земли. В течение последних лет на небольших участках практикуем мелкую заделку клубней. При этом на полях, где почвы тяжелые, урожай не снижается, лишь при довсходовой обработке посевов приходится вместо рыхлящих лап ставить на культиваторы окучники. При более мелкой посадке качество уборки машинами намного лучше, процент потерь меньше.

Особое значение для нашей зоны имеет борьба с фитофторой. Чтобы противопоставить болезни заслон, кроме весенней обработки семян, летом проводим двух-трехкратную обработку посевов микродозами меди, ценеба. За семь-десять дней до начала уборки ботву удаляем.

Коллектив совхоза намечает в текущем году вырастить и собрать не менее 170, а передовые механизированные звенья — не менее 200 центнеров клубней с каждого гектара. Итоги работы звеньев свидетельствуют о больших резервах. Чтобы привести их в действие, решено осуществить целый ряд мер. Предстоит устранить ручные работы на заготовке, вывозке и разбрасывании органических удобрений, сократить, а в дальнейшем и полностью исключить ручной труд на уборке урожая. Сортировку и калибровку клубней на фракции будем производить в процессе уборки машинным способом. Состав механизированных звеньев расширили за счет включения в них трактористов гусеничных тракторов, комбайнеров, машинистов сортировочных пунктов и рабочих полеводства.

А. ГУСЕВА,
главный агроном совхоза «Комсомолец» Череповецкого района.

КРИТИЧЕСКИМ ПЕРОМ

ЗАКОЛДОВАННЫЙ КРУГ

Тарногский райпищекомбинат имеет списанный котел весом пятнадцать тонн. Чтобы отправить котел в металлолом и на переплавку, надо его изрезать на части. В наших же условиях сделать это невозможно, тем более погрузить или перевезти до железнодорожной станции за 80 километров такую тяжесть у нас нет ни сил, ни транспорта.

Мы неоднократно давали заявки на кислород и мастера-газорезчика в областное управление вторчермет и его районному уполномоченному тов. Попову. Не раз обращались в областное управление пищевой промышленности. Безрезультатно. Эта переписка тянется несколько лет. Котел как лежал, так и лежит, ржавеет...

Ф. КОЧКИН,
директор Тарногского райпищекомбината.

ПОЛУГОДОВАЯ ТЯЖБА

П. И. Гугичев до выхода на пенсию работал кочегаром в одной из сокольских котельных ЖКО треста «Вологдапромстрой». Более полугода он вел тяжбу с администрацией из-за неправильной оплаты ему трех больничных листков.

Не раз П. И. Гугичев бывал у главного бухгалтера отдела тов. Качановой, начальника ЖКО тов. Миронова, в месткоме СУ-205, постройкоме треста. И никто к его голосу не прислушался.

П. И. Гугичев обратился в общественную приемную газет «Красный Север» и «Сокольская правда». По настоянию внештатного инспектора приемной Е. И. Конорюлиной были, наконец, заново сделаны перерасчеты по больничным листам. Одновременно мы попросили вмешаться обком профсоюза рабочих строительства и промышленности стройматериалов. И что же? Тов. Гугичев оказался прав. Проверкой обкома профсоюза установлено, что ему недоплатили по бюллетеню 43 рубля 68 копеек.

Хотя деньги тов. Гугичеву теперь выплачены, на душе у человека остался неприятный осадок: полгода ходил по инстанциям. Случай невероятный, а виновники волокиты до сих пор не наказаны.

П. ЩУКИН,
заведующий общественной приемной газет «Красный Север» и «Сокольская правда».

ГЛУБОКИЙ ПОИСК

ОДНАЖДЫ в партбюро цеха пришла группа рабочих.

— Сил наших больше нет, — заявили они. — Вагоноопрокидыватель всех сдерживает.

После прихода рабочих парторг цеха Евгений Иванович Протасов пригласил членов группы народного контроля.

— Надо во всем досконально разобраться, — предупредил он.

Длительное время мы изучали организацию работы на вагоноопрокидывателе. Все тверже приходили к выводу: многое на этом участке требует технического усовершенствования.

Заседание партийного бюро цеха было бурным. По предложению народных контролеров администрация цеха решила внедрить в производство 34 технических мероприятия. Остается лишь добавить, что сегодня все они воплощены в жизнь, и на работу участка вагоноопрокидывателя нет жалоб.

Этот случай нас многому научил. И, прежде всего, мы поняли, что в борьбе за технический прогресс многое могут сделать народные контролеры.

Коллектив нашего цеха все время решает одну постоянную задачу — обеспечить агломератом череповецкие домны. С пуском в эксплуатацию мощной четвертой домны эта задача усложнилась вдвойне.

Прежде всего мы взяли под контроль внедрение планов НОТ. Причем, сразу договорились: народные контролеры — это не просто наблюдатели-ревизоры, они сами способствуют скорейшему внедрению новшеств.

Так оно и получилось. Народные контролеры В. И. Громов, П. М. Федяев, М. Д. Коврякова, И. Л. Манжелей, С. Д. Сафронов, В. И. Грушичев совместно с творческой бригадой НОТ внедрили на обоих аглофабриках автоматику измельчения известняка в шахтных мельницах. Высвободилось десять рабочих, которые были переведены на другие участки. Примерно такой же эффект получился и от внедрения автоматической весовой дозировки шихты в шихтовых отделениях цеха.

Иногда члены группы народного контроля, познакомившись с предстоящими техническими усовершенствованиями узла или агрегата, вносят свои встречные предложения. К ним всегда прислушиваются. Так, на первой аглофабрике вместо конусной дробилки предварительного дробления коксика была установлена двухвалковая дробилка.

В борьбе за технический прогресс у народных контролеров есть еще одна точка приложения сил — это строгий контроль за выполнением приказа № 1 директора завода. Быстрее поставить на службу все то, что уже известно, подтверждено экономически и закреплено в приказе— вот наша цель. Например, у нас сейчас найдена очень удачная конструкция горелки газогорелочных устройств, которая обеспечивает стабильную, уверенную работу на неочищенном коксовальном газе. Новшество способствует снижению расхода твердого топлива, улучшению металлургических свойств агломерата, увеличению процента выхода годного. Сейчас такими газогорелочными устройствами оборудованы уже все агломашины первой фабрики.

Народные контролеры цеха постоянно ищут пути увеличения производства агломерата. В этом нам помогают и систематические отчеты группы перед коллективом цеха. На одном из последних отчетов было высказано много ценных предложений, которые мы обязательно используем в своей работе. В частности, говорилось о том, что распоряжением по цеху намечено внедрить мероприятия по автоматизации и механизации еще целого ряда участков производства, даже определены сроки их внедрения и ответственные лица, но на этом пока работа стала. Видимо, здесь есть необходимость вмешаться народным контролерам. Многое еще можно сделать и по улучшению условий труда агломератчиков, и по сбережению энергоресурсов.

В борьбе за технический прогресс народные контролеры постоянно помнят задачу, поставленную перед нами в Программе КПСС, — осуществить в массовом масштабе комплексную механизацию и автоматизацию производства со все большим переходом к цехам и предприятиям-автоматам.

Н. ГОРБУНОВ,
председатель группы народного контроля агломерационного цеха Череповецкого металлургического завода.

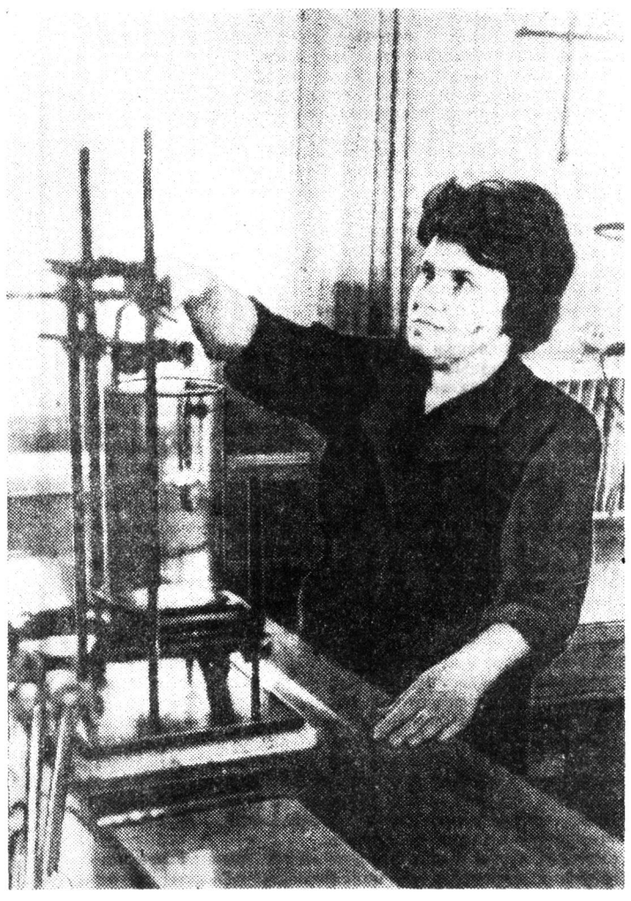

ОРГАНИЗАЦИЯ ТРУДА И РЕЗЕРВЫ ПРОИЗВОДСТВА

ЦВЕТЫ НА БАЛКОНЕ

На страницах газет, да и вообще в жизни много говорится о красоте городов. Красивой хочется видеть нашу Вологду. Хочется прочитать в газете о разведении цветов на улицах, балконах. Ведь балконы — те же цветники.

Е. ЛОЗОВАЯ.

Спрашивают—отвечаем

С письмом тов. Лозовой редакция познакомила главного агронома участка зеленого строительства областного центра А. К. Морозову. Вот что она рассказала:

* * *

Художественное оформление балкона зависит прежде всего от правильного подбора и размещения цветов.

Для выращивания цветов пользуются ящиками высотой до 25 сантиметров и шириной —до 30. Длина их бывает разная. Для стока воды в дне ящика делаются отверстия.

Для покрытия ящиков применяются краски светлых тонов. Набиваются ящики свежей рыхлой почвой. В нее можно добавить размельченный торф, особенно если балкон находится на солнечной стороне. Растения высаживают в зависимости от их размеров в один-два и три ряда.

С наружной стороны помещают ампельные растения—настурцию, гибсофиллу, горошек, или низкие — агератум, бархатцы, бегонию, лобелию, резеду, петунию и другие. Во втором ряду лучше высадить средние по высоте цветы — астру, вербену, цинию, левкои и другие. Третий ряд должны занимать высокие и вьющиеся растения: горошек, ипомея, фасоль.

Очень эффектны одноколерные посадки из ярких цветов петунии, сальвии или в сочетании красного львиного зева с алиссумом, бегонии с белой лобелией.

При посадке и выборе цветов необходимо учитывать на какую сторону выходит балкон. Если на южную, юго-восточную и юго-западную стороны, то неплохо делать сплошное вертикальное озеленение. Для того, чтобы растения поднимались вверх, можно использовать металлические решетки, деревянные рамки или натянутые шнуры.

На теневой стороне хорошо растут обыкновенный плющ и другие растения. Больше всего подходят для балкона вьющиеся цветы.

Сроки посадки цветов бывают разные. Прямостойкие лучше высаживать семенами, можно и рассадой. В начале июня садят бегонию клубневую, сальвию, петунию махровую, герань, флокс и другие комнатные цветы, которые летом могут находиться на балконе.

До посадки цветов землю нужно удобрить разведенным куриным или голубиным пометом, другими органическими удобрениями. Это одно из условий, обеспечивающих хороший рост растений.

В период усиленного роста растения нужно подкормить из расчета три грамма селитры, 2,5 — суперфосфата и грамм калийной соли на десять литров воды. Удобрения лучше вносить вечером, после полива цветов.

НА ВАХТЕ — ХИМИКИ

Круглые сутки несут вахту химики-лаборанты локомотивного депо Вологды. Они вносят свой вклад в соревнование железнодорожников за достойную встречу 100-летия со дня рождения В. И. Ленина.

НА СНИМКЕ: одна из лучших работниц, старший лаборант смены Г. В. Яблокова.

Фото П. ОСКЕРКО.

В странах социализма

РУМЫНИЯ

На Дунайской судоверфи в Олтенице закончилось строительство речного грузового судна «Волго-Дон» грузоподъемностью 5.000 тонн. Это десятое судно, построенное здесь по заказу СССР.

ДРВ. Бойцы Народной милиции на одной из улиц Ханоя.

Фото **В. Соболева.** Фотохроника ТАСС.

КУБА

Для более полного и лучшего использования имеющейся техники и кадров решением революционного правительства Кубы об'единены национальный институт гидроресурсов и управление развития сельского хозяйства. На собрании работников обеих организаций премьер-министр революционного правительства, Первый секретарь ЦК Коммунистической партии Кубы Фидель Кастро рассказал о планах развития сельского хозяйства и остановился на некоторых его проблемах. В этом году на Кубе засеваются рисом 10 тысяч кабальерий земли (одна кабальерия равна 13,4 га), а на будущий год под эту культуру отводится более 15 тысяч кабальерий. Особое внимание Фидель Кастро уделил «десятимиллионной сафре»—плану произвести в будущем году 10 миллионов тонн сахара, чего еще не было в истории Кубы.

ГДР

В Берлине открылся VI с'езд писателей ГДР. На нем обсуждаются новые задачи литературы в условиях развитой общественной системы социализма.

На с'езде присутствуют более 350 делегатов и гостей.

КОМПЛЕКТНОЕ оборудование фабрик по производству соды, оборудование для калийной промышленности поставляет в Советский Союз и другие социалистические страны завод «Машиненфюрунд аппаратебау» в Стасфурте (ГДР). Свое временное выполнение экспортных заказов рабочие предприятия об'явили важнейшим пунктом условий социалистического соревнования.

На снимке: в одном из цехов завода.

Фото АДН—ТАСС.

Выступление Жака Дюкло

ПАРИЖ, 29 мая. (ТАСС). Проблемам внешней политики и положения трудящихся во Франции посвятил вчерашнее выступление по французскому радио кандидат на пост президента Жак Дюкло.

В отношении проблем Европы, сказал он, мы выступаем за ликвидацию блоков, за создание системы коллективной безопасности, открытой для всех стран Европы. В экономическом плане мы также намерены установить отношения со всеми европейскими странами. Мы не можем согласиться со сторонниками политической интеграции Европы, которые утверждают, что принцип национальной независимости является для некоторых стран пройденным этапом. Франция, продолжал Дюкло, не должна возобновлять сейчас договор о Североатлантическом союзе и свои обязательства в отношении к этой организации.

Жак Дюкло коснулся затем положения трудящихся, условий оплаты их труда. Несмотря на рост дороговизны в стране в последний год на 6,5 процента, правительство согласилось повысить заработную плату лишь на 2,4 процента. Трудящиеся не хотят мириться с таким положением и требуют установления подвижной шкалы заработной платы в зависимости от роста цен.

Франция является страной с самой продолжительной рабочей неделей в Европе, сказал Дюкло. Он указал также на значительный рост интенсификации труда и обосновал необходимость предоставления трудящимся пенсий с 60 лет для мужчин и с 55 лет—для женщин.

Жак Дюкло остановился затем на роли крупных банков и монополий во Франции и подчеркнул, что Компартия добивается их национализации.

ДОКУМЕНТЫ МОСКОВСКОЙ КОНФЕРЕНЦИИ РАСПРОСТРАНЕНЫ В ООН

НЬЮ-ЙОРК, 29 мая. (ТАСС). По просьбе постоянного представителя СССР при ООН Я. А. Малика генеральный секретарь ООН У Тан распространил в качестве официального документа Экономического и Социального Совета и Генеральной Ассамблеи обращение и резолюцию международной конференции по вопросам преследования нацистских преступников.

В обращении этой конференции, состоявшейся в Москве с 25 по 28 марта 1969 года, подчеркивается, что в Западной Германии, спустя почти четверть века после окончания второй мировой войны, бывшие активные нацисты продолжают занимать видные посты в государственном аппарате, в бундесвере, в органах управления экономикой, пропагандистских и идеологических центрах, играют активную роль в определении внешней и внутренней политики страны. Власти ФРГ прибегают к различным уловкам, чтобы спасти нацистских военных преступников от заслуженного наказания за совершенные ими злодеяния.

Документы Московской конференции распространены в ООН в связи с рассмотрением 46-й сессией Экономического и Социального Совета доклада комиссии по правам человека и резолюции комиссии по правам человека по «вопросу о наказании военных преступников и лиц, совершивших преступления против человечества».

МИР СЕГОДНЯ

ФАКТЫ
СВИДЕТЕЛЬСТВА
КОММЕНТАРИИ

ПОСЛАНИЕ НИКСОНА КОНГРЕССУ

ВАШИНГТОН, 29 мая. (ТАСС). Президент Никсон обратился к конгрессу с посланием об экономической и военной помощи иностранным государствам. Отмечая, что американская экономическая и военная «помощь» другим государствам отвечает «национальным целям США», президент предлагает выделить на экономическую «помощь» в 1970 финансовом году 2 миллиарда 210 миллионов долларов, а на военную—375 миллионов долларов.

В послании указывается, что 77 процентов общей суммы военной «помощи» будут предоставлены Южной Корее, Тайваню, Греции и некоторым другим странам. Что же касается Испании, то президент отмечает, что после достижения окончательного соглашения о военных базах США на испанской территории правительство запросит дополнительные ассигнования на оказание военной помощи правительству Франко. Таким образом, львиная доля запрашиваемых ассигнований направляется на поддержание стоящих у власти реакционных режимов.

Касаясь военной помощи США Сайгону, Таиланду и Лаосу, президент Никсон подчеркивает в послании, что она будет предоставляться из бюджета Пентагона. Кроме того, президент США запрашивает в послании дополнительные средства для кредитования закупок иностранными государствами американского вооружения.

Согласно опросам Жак Дюкло идет далеко впереди всех кандидатов левого лагеря

ПЕРЕД ПЕРВЫМ ТУРОМ

Троица во Франции—большой праздник. В эти дни — с субботы до понедельника — французы покидают город, чтобы провести «длинный уикэнд» в тех местах, где еще можно дышать свежим воздухом. К дням отдыха здесь относятся свято. Поэтому с 24 по 27 мая в избирательной кампании, в самом ее разгаре, произошел трехдневный перерыв. Для претендентов на пост президента это были дни отдыха и размышлений.

Жорж Помпиду об'явил себя кандидатом раньше других и с тех пор весьма энергично борется за президентский пост. В течение только первой недели официальной избирательной кампании он выступил на собраниях, по телевидению и по радио 38 раз! Ему удалось удержать позиции, которыми он располагал в момент выдвижения своей кандидатуры. Согласно последним опросам он опережает других кандидатов: 40 с небольшим процентов опрошенных высказались за него.

Временный президент Ален Поэр, напротив, не только не добился улучшения своих позиций, но потерял многих сторонников. По тем же опросам, он может рассчитывать в первом туре на 30 процентов голосов, тогда как в начале избирательной кампании ему предрекали 39 процентов. Отсюда делают вывод, что ни Помпиду, ни Поэр не добьются победы в первом туре; решающая битва произойдет 15 июня, когда состоится второй тур.

Обострению полемики между Помпиду и Поэром во Франции не придают большого значения, так как в данном случае речь идет о борьбе двух фракций крупных буржуа: их разделяет лишь различный подход к вопросу о том, кто лучше сможет разрешить стоящие перед монополистическим капиталом серьезные проблемы, в частности, осуществление технической революции, повышение конкурентоспособности французской экономики на внешних рынках, укрепление существующего общественно-политического строя и т. д.

Об эволюции в расстановке сил свидетельствует ставший, наконец, фактом раскол в лагере центристов. Группировки, возглавляемые Дюамелем и Рене Плевеном, покинули Поэра, по мнению многих, потому, что в случае его победы придется распустить Национальное собрание и провести новые выборы. В нынешнем собрании голлистам принадлежит абсолютное большинство, а Поэр ведет избирательную кампанию против кандидата голлистской партии. Управлять страной, опираясь на враждебный парламент, вряд ли возможно. Единственный выход — провести новые выборы.

Выборы в нынешнее Национальное собрание происходили в особых условиях, после бурных событий весны прошлого года. Его состав не отражает истинной расстановки политических сил. Правые были бы не прочь увеличить число своих депутатов, но они, как пишет «Юманите», опасаются, что «новые выборы дадут левым представительство, более соответствующее их влиянию в стране». Поэтому правые силы страшатся новых парламентских выборов.

Кандидат социалистической партии Гастон Деффер по-прежнему значительно уступает кандидату Коммунистической партии Жаку Дюкло, шансы которого растут. Многие сторонники социалистической партии, потрясенные иезуитской тактикой мэра Марселя, приведшей к расколу среди левых, не хотят за него голосовать.

«Социалисты, — пишет газета «Юманите», — тяжело переживают то плачевное состояние, в каком оказалась их партия. Они при всем желании не могут обнаружить принципы своей партии в заявлении Деффера. Они огорчены тем, что прогресс политики общих действий был так грубо приостановлен». Естественно, что в этой обстановке многие социалисты обращают свой взор к кандидату, который воплощает в себе идею единства демократических и рабочих сил.

Согласно опросам Жак Дюкло идет далеко впереди всех кандидатов левого лагеря. Только голосуя за Жака Дюкло, сторонники демократических перемен во Франции могут сохранить шансы на борьбу во втором туре. Французская Коммунистическая партия и ее кандидат Жак Дюкло делают в этих трудных условиях все возможное для того, чтобы кандидат левых сил вышел в первом туре на второе место и мог бы продолжать борьбу до конца.

Ю. БОЧКАРЕВ,
соб. корр. АПН.

Париж.

МИЛЛИОНЫ НЕСЧАСТНЫХ СЛУЧАЕВ

БОННН, 29 мая. (ТАСС). 1 миллион 850 тысяч несчастных случаев, из них 4.450 со смертельным исходом, зарегистрировано на предприятиях ФРГ в 1968 году. Как сообщает сегодня газета «Зюддойче цайтунг», это на 100 тысяч больше, чем в прошлом году.

СЧАСТЛИВОГО ПЛАВАНИЯ

Голубоглазый худощавый человек крепко жмет мне руку. Приветливо улыбается...

— Тур Хейердал...

И вот мы идем по ветреным улицам порта Сафи, расположенного на атлантическом побережье Марокко. Я рассказываю Хейердалу о большом интересе советских людей к предстоящему путешествию семерых смелых. Меня интересуют некоторые детали, о которых не писалось в прессе. Ученый охотно отвечает.

— Вопрос о том, на какие средства организовано плавание, вполне закономерен. Многие считают, что я богат. Отнюдь нет. Когда я готовил эту поездку, находились меценаты, предлагавшие мне деньги. Я отказался, предпочитая залезть в долги, чем быть от кого-то в зависимости. Заключил контракты на книгу и на фильм и взял под них авансы.

На мой вопрос о мерах безопасности (ведь лодка «Ра» не имеет мотора, она оснащена только парусом), Хейердал говорит:

— Предусмотрено и это. Мы берем с собой надувной плот. В случае необходимости его можно надуть баллонами со сжатым воздухом буквально за несколько минут.

Мы приходим в порт, и Хейердал проводит меня в закрытые складские помещения с надписью «Посторонним вход запрещен». Здесь находится снаряжение и припасы путешественников.

— Готовить пищу будем по очереди. Хочется угостить друг друга национальной кухней. Ваш доктор Юрий Сенкевич обещал нам приготовить борщ с салом...

У причала, где стоит лодка, полно народу. Более двадцати иностранных журналистов дежурят здесь круглосуточно. Любопытные приезжают из других городов и даже из-за границы, чтобы воочию увидеть диковинное судно и команду отважных исследователей. А выглядит «Ра» действительно необычно. Сплетенная из сухих пористых стеблей папируса толщиной в палец и длиною в 2—4 метра лодка скорее похожа на огромную корзину, чем на судно для межконтинентальных странствий. Член экспедиции Абдулла Джбрине из республики Чад—специалист по строительству папирусных лодок. Он докладывает Хейердалу, что за четыре дня нахождения в воде «Ра» осел на 2 сантиметра.

Мы расстаемся. Хейердал легко спрыгивает с причала на борт своей лодки, которой суждено будет стать не менее легендарной, чем плот «Кон-Тики».

25 мая экипаж «Ра» отправился в свое далекое плавание.

В. КАТИН,
соб. корр. АПН.

Рабат.

НА ЛЕНТЕ ТЕЛЕТАЙПА ● НА ЛЕНТЕ ТЕЛЕТАЙПА ● НА ЛЕНТЕ ТЕЛЕТАЙПА

ПОЛОЖИТЕЛЬНЫЙ ОТВЕТ

ВЕНА, 29 мая. (ТАСС). Правительство Австрии положительно отнеслось к инициативе финского правительства о проведении в Хельсинки совещания по вопросам европейской безопасности, созвать которое предложили государства — участники Варшавского Договора в своем Будапештском обращении.

СВОБОДУ ПАТРИОТУ!

ПАРИЖ, 29 мая. (ТАСС). «Мы обращаемся к коммунистическим партиям и демократическим силам всего мира с призывом проявить активную солидарность с борцами за свободу в Испании», — говорится в заявлении исполкома ЦК Коммунистической партии Испании в связи с арестом руководителя коммунистов Астурии члена ЦК КПИ Орасио Фернандеса Ингуансо.

Коммунистическая партия обращается ко всем трудящимся, студентам и интеллигентам Астурии и всей страны с призывом защитить Ингуансо, выражая солидарность с ним и борясь за его освобождение, отмечается в заявлении. «Орасио Фернандес Ингуансо, говорится в этом документе, — должен быть освобожден. Испанский народ и международная солидарность вырвут из рук франкистских ищеек этого героя-революционера. Пусть лозунг «Свободу Орасио Фернандесу Ингуансо!» звучит по всей Испании, среди друзей нашей страны во всем мире».

ПРОВОКАЦИИ ПРОДОЛЖАЮТСЯ

АММАН, 29 мая. (ТАСС). Израильская военщина продолжает курс на усиление напряженности в районе иорданско-израильской линии прекращения огня.

Как сообщается в опубликованном здесь заявлении представителя иорданского командования, вчера израильские войска, оккупирующие Голанские высоты, подвергли артиллерийскому обстрелу населенный пункт Мухейба на севере Иордании. В заявлении указывается, что в этот же день во второй половине дня израильтяне активизировали военные действия в южной части долины р. Иордан в районе моста Алленби и населенного пункта Аль-Махтас. Иорданская сторона, отмечается в заявлении, вынуждена была открыть ответный огонь.

Представитель подчеркнул, что огнем иорданской артиллерии уничтожены танк, два бронетранспортера, четыре военные автомашины, два склада военного снаряжения и выведены из строя две огневые позиции израильских оккупационных войск.

ДАМАСК, 29 мая. (ТАСС). Израильские войска обстреляли вчера позиции сирийской армии в районе Голанских высот, сообщается в опубликованном здесь заявлении представителя сирийского военного командования.

ПРИЗЫВ СЕНАТОРА

НЬЮ-ЙОРК, 29 мая. (ТАСС). С призывом предпринять конкретные шаги для деэскалации войны во Вьетнаме к правительству США обратился сенатор-демократ Уолтер Мондейл (от штата Миннесота). Он опубликовал вчера заявление, в котором осуждает идею «военного давления», необходимого якобы для достижения мира во Вьетнаме. Настало время, говорится в заявлении Мондейла, признать провал этой идеи. Первое, что сейчас нужно сделать — это «снизить накал войны» и начать «систематический вывод войск США из Вьетнама».

ПОД ГОСУДАРСТВЕННЫЙ КОНТРОЛЬ

АЛЖИР, 29 мая. (ТАСС). Алжирское правительство сделало новый важный шаг на пути ограничения деятельности в стране иностранных монополий. Декретом председателя революционного совета монополия на ввоз машин и оборудования передана национальному обществу механических конструкций (СОНАКОМ).

Эта мера наряду с созданием собственной машиностроительной промышленности будет способствовать более успешному проведению политики индустриализации, намеченной руководством республики.

ПРАЗДНИК АРАБСКОЙ СТРАНЫ

1 июня Тунис отмечает большой национальный праздник—День победы. Путь к нему был труден. Тунисский народ познал тяжесть колониального гнета. Многолетняя борьба за освобождение завершилась победой. В 1955 году страна получила внутреннюю автономию, а на следующий год—независимость.

Тунисская Республика прилагает большие усилия для развития национальной экономики. Строятся новые предприятия, открываются школы, больницы, спортивные комплексы. Недавно на юге страны, в самом отсталом ее районе, бы'ли заложены фундаменты трех промышленных об'ектов—химического комплекса, теплоэлектроцентрали и нового порта. Большое внимание уделяется также развитию сельского хозяйства. В деревне осуществляется кооперирование. До получения независимости основная масса населения была неграмотной. Сейчас более миллиона юных граждан учатся.

Советский Союз развивает экономическое сотрудничество с Тунисом. С помощью нашей страны в молодой республике построена уникальная оросительная плотина на реке Кассеб, заканчивается сооружение электростанции. Советские гидростроители подготовили проекты еще двух плотин и каналов. Скоро войдет в строй сооружаемый с помощью СССР политехнический институт, в котором будут преподавать и наши педагоги. На полях Туниса вот уже второй год высаживается узбекский хлопок—новая для страны сельскохозяйственная культура. В ближайшие годы республика избавится от ввоза иностранного хлопка. 30 мая в столице страны открывается 14-я международная ярмарка, в которой принимает участие Советский Союз.

К. МАСЛОВ,
соб. корр. АПН.

Тунис.

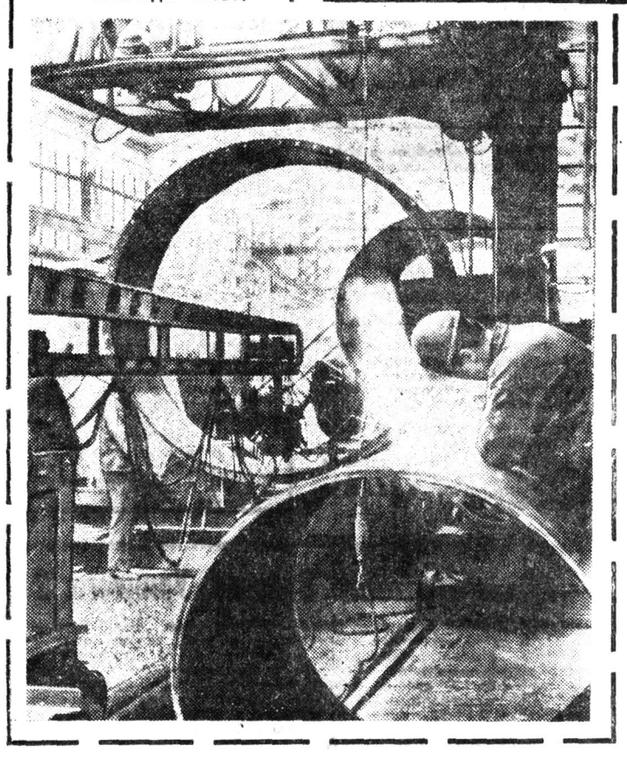

НАДЕЖДЫ И ТРЕВОГИ ЕВРОПЫ

О конференции миролюбивых сил Балтики

В конце мая в Риге, столице Советской Латвии, состоялась конференция посланцев миролюбивой общественности восьми стран, расположенных в бассейне Балтийского моря. Эта конференция еще раз показала, что различие социальных систем, условий, в которых живут народы разных государств, не могут помешать их совместному стремлению к укреплению мира, желанию активно бороться с растущей угрозой новой войны. Вот почему призыв, раздавшийся из столицы Латвии,—обращение Конференции сторонников мира стран Балтийского моря ко всем народам Европы—приобретает столь важное значение.

В нем четко и убедительно высказана большая тревога, вызываемая современной международной напряженностью. Почти четверть века не было в Европе войны, отмечается в обращении, и это вызвало у многих неоправданную беспечность по отношению к силам войны. А между тем агрессивные круги не намерены отказываться от своих планов. Они не просто заявляют о правомочности решения международных проблем силой оружия, но и ведут активные военные приготовления. Обращение призывает: будьте бдительны, угроза новой кровавой бойни сейчас стала реальнее, ближе, и обстановка во многом напоминает годы и дни, предшествовавшие первой и второй мировым войнам.

Зона Балтийского моря отражает общее положение в Европе. Здесь появились ракетоносцы из Западной Германии, оснащенные ядерным оружием. Сторонники мира из ФРГ, Дании и Норвегии говорили о том, что эти военные корабли не случайно носят имена гитлеровских генералов, что молодое поколение в ФРГ воспитывают на «идеалах» милитаризма, что влиятельные круги Западной Германии неизменно выдвигают требование о пересмотре современных границ Польши, СССР, Чехословакии, об уничтожении миролюбивого немецкого государства — ГДР. Под предлогом «обороны» от вымышленной «угрозы с Востока», прикрываясь лозунгами антикоммунизма, генералы из НАТО во главе с западногерманскими реваншистами во все более опасной мере наращивают вооружения, рвутся к ядерной бомбе.

Участники конференции подчеркивали, что в этих условиях, как никогда, важно добиться созыва совещания государств Европы. Конференция в Риге прошла под знаком горячей поддержки этой идеи, выдвинутой в марте на Будапештском совещании стран Варшавского Договора. В 1969 году обсуждению этого предложения будут посвящены многие встречи европейской общественности, в том числе Ассамблея мира в июне в Берлине и конференция сторонников мира в октябре в Вене.

Правительства социалистических стран Европы, проводящих ленинскую политику мирного сосуществования государств с различными общественно-политическими системами, заняли по отношению к подобному совещанию благожелательную позицию. В то же время, к сожалению, руководители многих государств Западной Европы до сих пор не дали ответа на предложение о его созыве. Характерно, что при этом никто из них не решился открыто отвергнуть призыв из Будапешта.

С удовлетворением отметили участники конференции инициативу правительства Финляндии, не только поддержавшего идею созыва общеевропейского совещания по проблемам безопасности, но и предложившего свою столицу в качестве места для такой встречи. Конференция в Риге отметила, что мирное сосуществование в Европе может развиваться только при условии признания статус-кво в Европе и нынешних границ всех европейских государств, в том числе и двух немецких государств, и нормализации отношений между ними.

Сторонники мира, собравшиеся в Риге, выразили свою поддержку героической борьбе вьетнамского народа против американской агрессии и отметили важность сохранения и упрочения мира во всех частях земного шара.

Конференция сторонников мира Балтики завершила свою работу; по единодушной оценке ее участников, она стала важным событием в борьбе европейских народов за мир и безопасность на этом континенте.

Борис ЛЕОНТЬЕВ,
комментатор АПН.

Рига.

ВТОРАЯ МОЛОДОСТЬ

На днях вологодские художники просматривали полотна своего товарища, художника-живописца Александры Ивановны Смоленцевой. Казалось, очередной просмотр работ — вполне обычное явление. Но в том и дело, что «обычное» превратилось в событие. Художники как бы заново «открыли» прекрасного живописца.

Искусство Александры Ивановны подкупает ласковостью, так много говорящей сердцу, и... молодостью. Да, молодостью, хотя художница вот уже несколько лет на пенсии.

Смоленцева много лет работала в вологодском отделении художественного фонда. Она старейший член союза художников. Окончила ВХУТЕИН, участник многих областных, краевых, республиканских выставок.

Свыше двадцати полотен представила художница на просмотр. На большинстве из них изображены флоксы, подсолнухи, полевые ромашки, иван-чай; расписные игрушки. Разговор художницы со зрителем задушевен, скромен, конкретен.

Свои полотна Александра Ивановна строит в излюбленной, как бы «случайной» композиции: заполнит корзину спелой рябиной, поставит ее под старое дерево — композиция готова, подберет букет цветов, положит на дощатый стол несколько яблок и пишет их на фоне фруктового сада.

Как и у всех художников, у Смоленцевой есть свои любимые цвета: огненно-желтый, серебристый, розовый, любимое переплетение цвета, линий, и всюду на первое место она выдвигает эмоциональную сторону.

Посмотришь на работы Александры Ивановны и —ловишь себя на мысли: а ведь это настоящая живопись!

Творчество Александры Ивановны — это ее вторая молодость.

А. МУНИН.

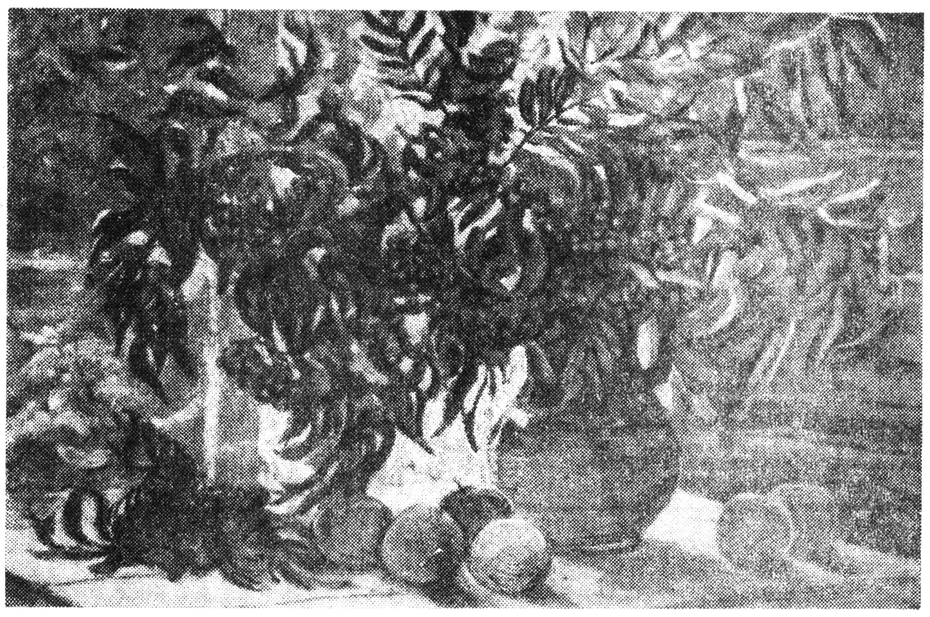

НЕ ГЛЯДИ, ЧТО ПОЗАДИ...

Спорт

Известно, что молчание подчас красноречивее слов. Так было и 28 мая в Московском театре эстрады, когда там игралась семнадцатая партия шахматного матча на первенство мира между Тиграном Петросяном и Борисом Спасским, которой началась последняя треть состязания. Световое табло «соблюдайте тишину!» находилось, как всегда, в боевой готовности, и зрители, тоже, как всегда, шумели... молча. Но разве меньше, нежели слова, говорят иногда выражения лиц?! А на лицах болельщиков можно было прочитать целую гамму переживаний и немых вопросов.

Сумели ли, наконец, соперники отдохнуть как следует за те несколько дней, что минули с их последней встречи 23 мая? Все ли «раны» залечили? Перестали ли радоваться испытанным ранее удачам, памятуя мудрое: «Не гляди, что позади, а гляди, что впереди...»

Сможет ли Петросян и оставшихся восьми поединка сохранить победный для себя ничейный счет, а то и выиграть? А может быть, «привыкнув» к победам в мини-матчах, успеха добьется Спасский?

На все эти вопросы и пришли получить ответ многочисленные поклонники шахматной богини Каиссы.

В этот вечер матч как бы начался снова. Как и в первой партии, чемпион мира, игравший черными, использовал сицилианской защите вариант Паульсена. Но на девятом ходу избрал новое продолжение, причем действовал быстро и решительно, что свидетельствовало, конечно, о заранее продуманном решении. Спасский был вынужден «отвечать» медленно и осторожно. Тем более, что—помните?—первая встреча нынешнего матча принесла претенденту серьезное огорчение.

Но—не гляди, что позади... И Спасский продолжал в примерно равном положении, сложившемся после размена центральных пешек, изыскивать пути к усилению своей позиции.

Однако и Петросян, кажется, не был настроен в этот вечер мирно. В один из моментов он «ушел» от размена ладей, зато вскоре последовал «призыву» Спасского снять с доски ферзей.

Заканчивался пятый и последний час, а маневренная борьба была в разгаре. Ладья белых проникла на седьмую горизонталь, черных—на первую.

Ладья белых оказалась сильнее. С помощью своей «подруги»—другой ладьи, действовавшей с «тыла», она подвергла затяжной атаке короля черных.

Партия отложена в сложном положении с инициативой у претендента, имеющего возможность выиграть пешку.

По мнению пресс-бюро, у Спасского шансы на выигрыш.

(ТАСС).

НА ПОСТУ № 1

1870-1970

Ленинская комната и краеведческий музей—гордость средней школы № 3 города Грязовца. Каждый, кто бы не переступил порог этих комнат, изумляется: неужели ребята это сами сделали? А если у кого-то возникает вопрос об истории Грязовца, сразу же адресуют:

— Идите в третью школу. Там все знают...

Антонина Александровна Носкова любезно пригласила войти в класс.

— Наша ленинская комната.

Щелкнул выключатель. Перед глазами замигала разноцветными лампочками карта. «Имя Ленина на карте Грязовецкого района». Мимо стендов не пройдешь — они привлекают своим оформлением, содержанием. Каждая экспозиция — кусочек истории какого-то события, эпохи.

«Часовые поста № 1»... На фоне Мавзолея Ленина — фотографии тех, кто стоял в почетном карауле, когда медленно, под стон гудков пронесли красный гроб с телом вождя. Рядом со стендом — синенькая папка с письмами. Вот о чем поведали эти письма из тоненькой папки, на первой странице которой значится пометка: «Начало поиска — февраль 1969 года».

Антонина Александровна Носкова, классный руководитель 5 «в», волновалась не меньше ребят, когда почтальон приносил почту. Это она подала мысль найти первых часовых поста № 1. Даже не думала, что так увлекутся пятиклассники. Дружно засели за письма. Наташа Фомиченко, Неля Ефремова, Саша Брызгалов и другие старательно выводили каждое слово. А ответы — одно расстройство. Нет, нет, нет...

А вот с этого письма из Киргизии по-существу и начался поиск. Фрунзенский горком партии сообщил: «В нашем городе живет старый коммунист Арсений Владимирович Кашкин. В свое время он нес службу на посту № 1. Пишите ему, он с удовольствием ответит вам и расскажет много интересного о Владимире Ильиче. Вот его адрес...»

А чуть позднее совет ветеранов-кремлевцев при Московском Краснознаменном высшем общевойсковом командном училище имени Верховного Совета РСФСР прислал выписку: «Почетный караул в 1924 году пять суток нес службу у гроба с телом Ленина в Колонном зале Дома Союзов. Затем воинский эскорт сопровождал гроб до Мавзолея. Вместе с курсантом Г. П. Кобловым А. В. Кашкин был первым из часовых вечного почетного караула у Мавзолея».

И, наконец, письмо от самого Арсения Владимировича. Этот волнующий рассказ ребята слушали, затаив дыхание:

«...В конце 1921 года я стоял на посту № 27 у квартиры Владимира Ильича Ленина. Идя на работу, Ильич поздоровался со мною и спросил, откуда я родом и что пишут из дома. Я ответил, что из Донской области, недавно получил письмо, в котором родные сообщают, что за невыполнение продразверстки у казаков станицы забрали весь скот, и что если его не возвратят, то он погибнет от бескормицы и не на чем будет сеять весной.

Владимир Ильич выслушал и сказал, чтобы я обратился с письмом к Михаилу Ивановичу Калинину, и что он сам тоже позвонит ему.

После караула я отпросился у командира эскадрона и побывал на приеме у «всесоюзного старосты». Михаил Иванович внимательно выслушал меня, вызвал секретаря и велел послать телеграмму вешенским властям с предложением возвратить рабочий скот. Через год, в отпуске, узнал, что перегиб местной администрации быстро исправили благодаря вмешательству Ильича и телеграмме М. И. Калинина».

В ленинской комнате тишина. Живой свидетель незабываемых дней незримо присутствовал среди ребят. Он часто видел Ильича, на себе испытал его исключительную сердечность и внимание.

На стене — портрет вождя во весь рост. Да, он «и теперь живее всех живых». Он всегда был простым, естественным, по-человечески обыкновенным. «Приходилось наблюдать: крестьяне-ходоки, волновавшиеся перед входом в кабинет Ленина, выходили от него ободренные, повеселевшие:

— До чего прост, до чего добр! — невольно вырывалось у них».

Антонина Александровна стала читать медленнее, тише.

«21 января с 23 часов вместе с кавалеристами первого эскадрона школы им. ВЦИК я стоял в почетном карауле у гроба с телом Владимира Ильича в Колонном зале. Помнится поток людей с обнаженными головами. Медленно проходят они мимо гроба Ильича, расположенного среди зеленых пальм и разноцветных венков. За трое суток прошло около миллиона людей. В почетном карауле сменилось до девяти тысяч человек».

Перед глазами ребят — двухшереножный эскорт, двигавшийся по бокам процессии. Он с трудом сдерживал напор людей, потрясенных горем, желавших в эти последние минуты быть ближе к вождю.

«При спуске гроба в Мавзолей я с курсантом Григорием Кобловым стал на пост при входе. Напор масс не ослабевал. Руководители партии и правительства с постамента обращались к народу, призывая успокоиться, ибо доступ к телу Ильича будет через несколько дней продолжен...»

Так грязовецкие ребята узнали волнующую судьбу первого часового первого почетного караула у Мавзолея В. И. Ленина. На посту № 1 несут службу самые достойные. В любое время года, в любое время суток безмолвно стоят два солдата у входа в святыню. С ними, говоря словами поэта, вечность держит спор.

И. КОРОЛЕВ.

г. Грязовец.

ЭТО ИНТЕРЕСНО!

Кружев узор воздушный

Нежный воздушный гипюр с его тончайшими узорами всегда в моде. Но многие ли знают, как изготовляются эти кружева? Оказывается, очень сложно. Вышивальные машины наносят хлопчатобумажными нитками рисунок кружев на тонкую ткань из натурального шелка—шифон. Вышитое полотно затем опускают в ванны с щелочью. В течение семи часов жидкость раз'едает шелк, он исчезает, а кружева остаются. Как видите, процедура долгая и довольно дорогая.

Нельзя ли удешевить производство гипюра? Многочисленные опыты ленинградских ученых закончились успешно. Технология осталась той же, но вместо натурального шелка специалисты использовали винол, который растворяется в обычной воде всего лишь за 30 минут. Причем раствор винола оказался замечательным средством для подкрахмаливания гипюра.

В Ленинграде новым способом уже изготовлена первая опытная партия гипюра. Со временем технология будет передана на подмосковную фабрику.

(ТАСС).

Загадка двух автографов

«Когда я творил, я видел перед собой только Пушкина, — писал Гоголь.—Ничего не предпринимал, ничего не писал я без его совета».

О дружбе двух гениев русской литературы нам известно еще со школьной скамьи. Но два автографа, хранящиеся в Центральном государственном архиве литературы и искусства СССР могут приоткрыть еще одну страничку из их жизни. Это — переписанный А. С. Пушкиным и Н. В. Гоголем от руки «Гимн бороде» М. В. Ломоносова.

Пушкинский автограф попал в ЦГАЛИ еще до войны вместе с архивом поэта Вяземского. Автограф же Гоголя нашли в Красноярске несколько лет назад. Путем сложной экспертизы специалисты установили дату их написания. Это 1835 год, когда оба писателя некоторое время жили вместе.

Что побудило Пушкина и Гоголя переписать не изданное в то время сатирическое стихотворение великого русского ученого и поэта, остается пока загадкой.

(ТАСС).

Долина нарциссов

Редкостью стал нарцисс в природной флоре. Встречается только в Альпах, на Балканах. Сохранился он еще и в нашем Закарпатье. На тридцати гектарах раскинулась здесь «долина нарциссов». Сейчас это урочище (вблизи города Хуст) об'явлено заповедным.

Пришел май—и в цвету равнина. Полюбоваться красотой природы, вдохнуть аромат весны сюда едут жители окрестных сел, городов, тысячи туристов.

«Долина нарциссов» восхищает всех. А ученых она еще и удивляет.

Нарцисс — горный цветок. Когда и при каких обстоятельствах переселился он в низину? Ученые кафедры ботаники Ужгородского университета полагают, что нарциссы спустились с гор в ледниковый период, и с тех пор встречают здесь весну.

(ТАСС).

ОВОД ИЛИ МОНТАНЕЛЛИ

ТЕАТР

Контрабандист Доминикино не задается вопросом: «Что есть хороший человек?» — он это знает, чувствует; понятие, даже не высказанное словом, абсолютно. Убей Овод кардинала Монтанелли, и «одним попом на свете стало бы меньше и одним хорошим человеком больше».

Так просто. «Свой» и «чужой». Хороший и плохой. Так удобно. Если бы все разделяли бесхитростное убеждение Доминикино, на земле не осталось бы места тишине, а посредником в общении разномыслящих стал бы револьвер.

И все-таки Доминикино нам симпатичен, потому что симпатичен — нет, любим! — его идеал, Феличе Риварес, Овод, человек, ради которого «любой контрабандист убьет своего родного брата» (обратите внимание, опять «убьет»: альтернатива или—или).

Северодвинский драматический театр, осуществивший сценическую интерпретацию знаменитого романа Этель Лилиан Войнич, взял на себя смелость поспорить с общепринятым мнением о романе и его главных героях. Этот спор начинается до раскрытия занавеса—текстом инсценировки, автор которой — режиссер театра и постановщик спектакля О. Соловьев—берет в союзники... саму Л. Войнич. Соловьев не удовлетворился известными переводами, по подстрочнику с английского скрупулезно проанализировал произведение и пришел к выводу, что иное, необщепринятое, толкование романа совпадает с авторским пониманием героев.

В спектакле спор продолжается с первой же сцены, в которой Артур чрезвычайно занят собой и не замечает, как ждет его поддержки замкнутый, сухой, страдающий от необходимости скрывать истину, мудрый падре.

В спектакле Монтанелли (артист П. Крымов) удивительно человечен. Даже почеловечески слаб. В нем очень мало от кардинала, понимающего слабости человеческие и царственно отпускающего грехи. И очень много—от мудреца, доверчивого, как ребенок. Обидеть такого Монтанелли—поступок жестокий и, главное, неоправданный. Артур — обижает. Почему, зачем?

Этот вопрос, пожалуй, — стержневой для авторов спектакля. Вслед за Л. Войнич О. Соловьев показывает нам Овода не только мужественным, смелым, принципиальным, но и—беспощадным, не умеющим понять и отнестись с уважением к убеждениям, ему чуждым.

Риварес многое пережил, но пережитое не смягчило его, а, наоборот, ежесточило. Может быть, это ожесточение было уже в характере юноши Артура в первой сцене?

Риварес (артист В. Думцев) заставляет страдать не только Монтанелли, но и Джемму—товарища по борьбе. Этих двух он любит больше всех на свете. Больше всех — но не больше всего. Борьба, которой он посвятил себя («Я не человек, я—нож»), заслонила от него живых людей. Парадокс? Нет, просто крайность в характере героя, и она приводит к драматической и необратимой развязке.

В этом смысле примечательна третья, последняя часть спектакля. Монтанелли не обнимает вновь обретенного сына, а прячется в него, безмолвно просит: «Помоги!» Так слабый ищет защиты у сильного. А сильный—Овод — не понял этого и сам шагнул навстречу финалу.

Финал спектакля, прекрасно и точно выстроенный,—безусловная удача постановщика. На сцене нет солдат, Риварес не бьется в конвульсиях—ничего похожего на мелодраму. И поэтому разговор сердца двух больших, прекрасных, любящих людей обретает значение символа. Они говорят на разных языках, с разными людьми—но об одном. Овод умирает как герой — мужественно и бескомпромиссно. Обвинительный монолог Монтанелли — одновременно и защита Овода и прощение ему.

...Можно ли было так прочесть знаменитый роман Л. Войнич? Да, конечно. Каждая эпоха рассматривает произведение искусства сквозь призму собственных нравственных идеалов. В этом смысле попытка северодвинского театра представляется очень своевременной. Борьба идей, мнений, убеждений всегда бескомпромиссна. Но это вовсе не значит, что спор должен разрешаться только силой. Внимание к человеку, способность понять убеждения другого, наконец, заслуженное прощение —это норма поведения. Об этом еще раз напоминает спектакль северодвинского театра.

Но, увлекшись своей концепцией, театр многое и потерял по сравнению с романом. Жестокость, сухость, подчас фрагментарность инсценировки дополняется конструктивистки жестким художническим решением. Особенно это заметно в первых частях спектакля.

Заслуживает, на наш взгляд, упрека трактовка постановщиком О. Соловьевым и актером В. Думцевым образа Овода. Дело, ради которого Овод не щадит себя и близких ему людей,—освобождение Италии от австрийцев, в инсценировке отодвинуто на задний план, и зритель, естественно, не может понять, за что же Овода так любят и друзья и враги, не видит, что стоит Риваресу его сознательное ограничение. Сценический Овод слишком прямолинеен, и эта прямолинейность лишает красок нравственную борьбу Ривареса и Монтанелли.

Вообще следует отметить некоторое расхождение между замыслом спектакля и происходящим на сцене. Во взаимоотношениях Овода с Джеммой (артистка Л. Яновская), Мартини (артист Б. Мисин), другими персонажами скорее угадываешь, чем видишь, противоборство характеров. Некоторый схематизм и заданность образов в инсценировке никак не преодолевается актерами.

Тем большей удачей представляется работа артиста П. А. Крымова. Его Монтанелли непривычен, такому толкованию образа сопротивляешься, и актер от сцены к сцене ломает это зрительское сопротивление, убеждает, заставляет верить и, наконец, любить его героя.

Вот Монтанелли разговаривает с полковником. Ровный, невластный, проникающий в душу голос: «Верите ли вы в бога, полковник Феррари?» И —жест: точный, строгий, не картинный, приглашающий к клятве. Это жест не кардинала, помпезно обставляющего обряд, но человека доверчивого и честного, который уверен в честности других. Его обманывают—и в этом трагедия Монтанелли, и актер посвящает нас, зрителей, в эту трагедию своего героя двумя-тремя фразами.

Вот Монтанелли в тюремной камере наедине с Оводом. «Падре, неужели вы меня не узнаете?» Монтанелли защищается руками от призрака и тянется к нему, он вдруг становится как будто ниже ростом и, не умея радоваться громко, уходит в себя, и только голос, старчески надтреснутый, выдает внутреннее состояние героя.

Игру большого актера нельзя рассказать—его надо видеть. Удача спектакля — во многом заслуга П. А. Крымова, сумевшего не только воплотить замысел режиссера, но и расцветить его красками большого мастерства.

Л. ГОРОВ.

МЯЧ НАД СЕТКОЙ

Закончились областные соревнования ДСО «Урожай» по волейболу среди команд техникумов. Среди девушек победу одержали спортсменки Вологодского сельскохозяйственного техникума, среди юношей—волейболисты из Грязовца.

Студенты вузов области также померились силами. Волейболистки Череповецкого политехнического института заняли первое место, у мужчин сильнейшими оказались спортсмены Молочного института.

А. КАШИН.

Зам. редактора А. Н. ШОРОХОВ.

СПРАВКИ, ОБ'ЯВЛЕНИЯ

УВАЖАЕМЫЕ ТОВАРИЩИ!

Не забудьте своевременно возобновить подписку на второе полугодие 1969 года на областную газету „Красный Север“

Подписку можно оформить в любом отделении связи, в киоске, у общественных распространителей печати по месту работы или учебы.

Подписная цена: на 6 месяцев — 3 рубля, на 3 месяца — 1 рубль 50 копеек.

В помещении Дворца культуры железнодорожников с 15 по 29 июня

ГАСТРОЛИ ГРОЗНЕНСКОГО РЕСПУБЛИКАНСКОГО РУССКОГО ДРАМАТИЧЕСКОГО ТЕАТРА ИМЕНИ М. Ю. ЛЕРМОНТОВА

15, 16 июня — Ю. Герман. ДЕЛО, КОТОРОМУ ТЫ СЛУЖИШЬ. Пьеса в 3-х частях А. А. Музиль по роману Ю. Германа

17 июня — А. Арбузов. ГОРОД НА ЗАРЕ. Драматическая хроника в 3-х действиях. Спектакль удостоен Диплома 1-й степени на Всероссийском смотре театров (г. Москва).

18 июня — ОБЫКНОВЕННАЯ ИСТОРИЯ. Инсценировка в 3-х действиях В. Розова. Спектакль удостоен Диплома 1-й степени на Всероссийском смотре театров (г. Москва).

19, 20, 29 июня — В. Гюго. МАРИЯ ТЮДОР. Драма в 3-х действиях

21, 22 (день и вечер) — М. Мейо, М. Эннекен. ЛГУНЬЯ. Комедия в 3-х действиях

23 июня — А. Галиев, Э. Тропинин. КТО ЕСТЬ, КТО. Драма в 3-х действиях

24, 25 июня — Я. Рудский. 95—16. Инсценировка Ф. Штейна в 2-х действиях

28 июня — А. Н. Островский. ПОСЛЕДНЯЯ ЖЕРТВА. Комедия в 3-х действиях

Главный режиссер—народный артист ЧИАССР Е. И. Красницкий

Начало вечерних спектаклей в 19 часов 30 минут, дневных в 11 часов.

Открыта предварительная продажа билетов в кассе филармонии. Принимаются заявки на коллективные посещения. Телефон: 2-13-84.

ТЕАТР

СЕВЕРОДВИНСКИЙ ТЕАТР ДРАМЫ

ЗАКРЫТИЕ ГАСТРОЛЕЙ

30 мая — «Человек с белой гвоздикой». 31 мая — «Фиктивный брак». 1 июня—«Странная миссис Сэвидж». 2 июня—«Человек с белой гвоздикой».

ФИЛАРМОНИЯ

В помещении Дворца культуры железнодорожников 30—31 МАЯ

Большой эстрадный концерт артистов Ленинграда при участии заслуженного артиста РСФСР Вениамина НЕЧАЕВА.

Начало в 21 час.

Билеты продаются в кассе филармонии ежедневно с 13 до 19 часов.

КИНО

ИМЕНИ ГОРЬКОГО. Большой зал—новый цветной индийский художественный фильм «Любовь в Кашмире» (две серии). Сеансы: 9.30, 12.30, 15.20, 18.20, 21.10. Малый зал—«Пущик едет в Прагу». Сеансы: 10, 13.50, 15.40. На сеансах в 11.50, 17.30, 19.10 (удл.), 21.20 — «Происшествие в порту». На удлиненном сеансе—документальный фильм «Национальный цирк».

«САЛЮТ». Большой зал—новый художественный фильм «Беглец из Янтарного». Сеансы: 9.40, 11.20, 13, 14.40, 16.20. На этих сеансах демонстрируется киножурнал — «К событиям на Уссури». На сеансах в 18.10, 20, 21.50 — «Стрекоза». Малый зал — «Годен к нестроевой». Сеансы: 10, 11.50, 13.40, 15.30, 17.20, 19.10, 21.

«РОДИНА» — новый широкоэкранный художественный фильм «Нейтральные воды». Сеансы: 9.30, 11.30, 13.30, 15.30, 17.30, 19.30 (удл.), 22.

«ОКТЯБРЬ — «Вдова и капитан». Сеансы: 17, 19, 21. На сеансе в 15 часов—«Капитан».

ДВОРЕЦ КУЛЬТУРЫ ЖЕЛЕЗНОДОРОЖНИКОВ—цветной широкоэкранный художественный фильм «Воздушные приключения» (две серии). Сеансы: 15, 18. На сеансе в 13 часов—«Нужен привратник».

«СПУТНИК — «Любовь в Кашмире» (две серии). Сеансы: 15, 18, 21.

СЕГОДНЯ И ЕЖЕДНЕВНО ГАСТРОЛИ МОСКОВСКОГО ПЕРЕДВИЖНОГО ЦИРКА

В программе аттракцион—«Дрессированные медведи» под руководством Владимира Тина и выступления ведущих мастеров советского цирка.

Начало представлений в 19 часов 30 минут.

По субботам — в 16 часов и 19 часов 30 минут.

По воскресеньям—в 12, 15 и 19 часов 30 минут.

Президиум, партбюро и местком областного совета профсоюзов с прискорбием извещают о скоропостижной смерти старшего инструктора облсовпрофа

КУЗИНА Василия Александровича

и выражают соболезнование родным и близким покойного.

Слушайте, смотрите

31 МАЯ

ПЕРЕДАЧИ ИЗ ВОЛОГДЫ

6.30 — 7.00 — Обзор газеты «Красный Север». Передача «На строительных площадках». Передача из цикла «Нам пишут и рассказывают». 7.20 — 7.40 — Передача «Наши интервью». 18.30 — 19.00 — Радиоальманах «Искусство».

ТЕЛЕВИДЕНИЕ

9.00—«Гимнастика для всех». 9.45 — Новости. 10.00—«Будьте счастливы!» Музыкальная развлекательная программа. 10.30 — «Стандартизация и прогресс». «Архитектура, строительство, стандарт». 11.00 — Программа болгарского телевидения. 11.45 — «Знание». Научно-познавательная программа. 12.15 — Программа Махачкалинской студии телевидения. 13.45 — В эфире — «Молодость». Передача из Волгограда. 14.45 — Для детей. А. Гайдар—«Голубая чашка». Телевизионный фильм. 16.00 — «Слава героям труда». Передача из Ленинграда. 17.00 — Программа цветного телевидения. Ленинградский ТЮЗ. 18.30 — «Атлас народов СССР». Башкирская АССР. 19.00 — «Эхо спортивного мира». 19.30 — Декада украинской литературы и искусства в РСФСР «На огонек». Передача из Киева. 20.30 — Новости. 20.45 — «Мир социализма». 21.15 — Дни болгарской культуры в СССР. «Урок истории». Художественный фильм. 22.45 — Программа болгарского телевидения. «Надя Афеян». Телевизионный музыкальный фильм. 23.15 — «Только факты».

ПОХИТИТЕЛЬ ПЛАТКОВ

ПРОИСШЕСТВИЯ

С некоторых пор из квартир сокольчан в выходные дни стали исчезать пуховые платки.

Найти похитителя помогло такое обстоятельство. Примерно в это же время было совершено ограбление материально-технического склада Сокольского ремонтно-механического завода. Работникам милиции, начавшим поиски преступника, стало известно, что в одной из пригородных деревень незнакомый мужчина продает спецодежду, как раз такую, что пропала с заводского склада.

«Продавцом» оказался ассенизатор ремонтно-механического завода Грецов. При обыске на его квартире нашли и два пуховых платка. Преступнику пришлось сознаться в содеянном.

На склад он проникал, подбирая ключи к замкам. В воскресные дни заходил в квартиры, просил у хозяек напиться. Пока те ходили на кухню за водой, стаскивал с вешалок пуховые платки.

Сокольский народный суд приговорил преступника к пяти годам лишения свободы с отбытием в колонии строгого режима.

Г. ДУБИНИН.

Наш адрес: Вологда, Урицкого, 2

ТЕЛЕФОНЫ: зам. редактора — 2-31-41, зам. редактора — 2-32-51, ответственный секретарь — 2-31-35, секретариат — 2-10-62, отделы: партийной жизни — 2-30-94, пропаганды марксизма-ленинизма — 2-03-37, промышленности и транспорта — 2-05-13, сельскохозяйственный — 2-04-85, культуры — 2-31-40, информации — 2-31-42, советского строительства и быта — 2-01-72, писем трудящихся и работы с рабселькорами — 2-00-32, приемная писем — 2-00-33, бухгалтерия и прием об'явлений — 2-04-61.

ГЕ—03635. Вологодская областная типография Зак. 1995.