ПРОЛЕТАРИИ ВСЕХ СТРАН, СОЕДИНЯЙТЕСЬ!

КРАСНЫЙ СЕВЕР

СССР ЗНАК ПОЧЕТА

Газета выходит с 1 мая 1917 года

ВОСКРЕСЕНЬЕ, 10 марта 1968 г. № 59 (15169)

Цена 2 коп.

ОРГАН ВОЛОГОДСКОГО ОБЛАСТНОГО КОМИТЕТА КПСС И ОБЛАСТНОГО СОВЕТА ДЕПУТАТОВ ТРУДЯЩИХСЯ

Впервые в области:

Мелиоративные работы ведутся зимой. Выгоды: круглогодичная эксплуатация машин и механизмов, выигрыш во времени, большой экономический эффект.

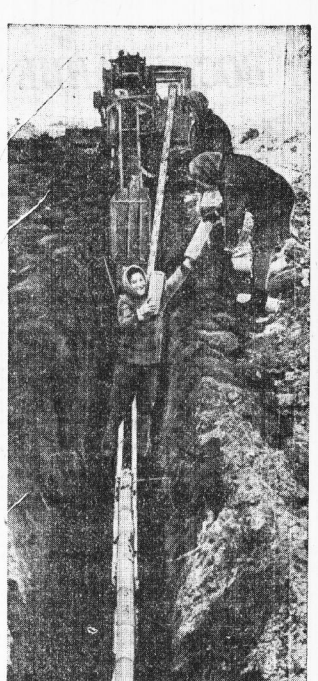

Декларация государств—участников Варшавского договора

В Софии на совещании Политического Консультативного Комитета государств—участников Варшавского договора, в котором участвовали Народная Республика Болгария, Венгерская Народная Республика, Германская Демократическая Республика, Польская Народная Республика, Социалистическая Республика Румыния, Союз Советских Социалистических Республик и Чехословацкая Социалистическая Республика, принята Декларация об угрозе миру, создавшейся в результате расширения американской агрессии во Вьетнаме.

Участники совещания, подчеркивается в документе, отмечают, что вследствие расширения американской агрессии против вьетнамского народа всеобщий мир подвергается ныне серьезному испытанию.

Усиление бомбардировок густонаселенных центров, в том числе столицы Демократической Республики Вьетнам—Ханоя и порта Хайфона, новое увеличение численности американских войск на юге Вьетнама, расширение военных действий против соседних с Вьетнамом государств—Лаоса и Камбоджи—все это является новой, еще более опасной ступенью американской политики расширения войны против вьетнамского народа, говорится в Декларации.

Безрассудные угрозы некоторых американских военных и политических деятелей применить ядерное оружие во Вьетнаме представляют собой новые проявления агрессивной политики шантажа и давления, вызов народам, стремящимся к миру.

Нет числа преступлениям, совершенным американскими агрессорами в их попытках сломить сопротивление народа Вьетнама, говорится далее в Декларации. Участники совещания решительно осуждают варварские действия американского империализма против вьетнамского народа. Виновных в преступлениях против мира и человечества неумолимо постигнет справедливое возмездие.

Не уйдут от ответственности и те правительства, которые вместе с США прямо или косвенно участвуют в агрессии и по всех злодеяниях, совершаемых против героического вьетнамского народа. Это относится к Таиланду, Австралии, Новой Зеландии, Филиппинам, южнокорейской марионетке, пославшим войска в Южный Вьетнам для участия в разбойничьей войне во имя империалистических интересов США. Это относится и к другим государствам, в том числе к реакционным реваншистским кругам ФРГ, которые оказывают политическую и материальную помощь американским агрессорам.

Касаясь последних событий во Вьетнаме—широких наступательных операциях, предпринятых народными вооруженными силами освобождения Южного Вьетнама,—участники совещания подчеркивают, что южновьетнамские патриоты вновь доказали, что они способны нести успешно боевые операции не только в джунглях и сельских районах, но и в городах, причем в самых крупных, включая Сайгон. Наступление освободительных сил при активной поддержке народа Южного Вьетнама основательно потрясло всю американо-сайгонскую военную систему, говорится в Декларации.

Справедливой основой для урегулирования во Вьетнаме, гласит текст Декларации, является известная позиция из четырех пунктов правительства Демократической Республики Вьетнам и программа Национального фронта освобождения Южного Вьетнама, которые пользуются полной поддержкой социалистических стран и широким одобрением мировой общественности. США ввели свои войска во Вьетнам в целях агрессии, они должны прекратить войну и вывести американские войска и войска своих союзников из Вьетнама.

Правительство Демократической Республики Вьетнам заявило о готовности начать переговоры, как только США докажут, что они действительно прекратили без всяких условий бомбардировки и все другие акты войны против Демократической Республики Вьетнам.

Государства—участники Варшавского договора, подчеркивают настоящую Декларацию, со всей серьезностью предостерегают правительство США об ответственности, которую оно берет на себя перед всем человечеством, продолжая и расширяя агрессивную войну во Вьетнаме.

Государства—участники Варшавского договора заявляют о твердой поддержке позиций правительства Демократической Республики Вьетнам и Национального фронта освобождения Южного Вьетнама, они требуют, чтобы США немедленно, окончательно и без всяких условий положили конец бомбардировкам и другим актам войны против Демократической Республики Вьетнам, прекратили военную интервенцию в Южном Вьетнаме, отозвали американские войска и войска своих союзников и сателлитов из Южного Вьетнама, уважали право вьетнамского народа самому решать свои дела. Они обращаются с призывом ко всем государствам, правительствам, всем, кому дорог интересы мира, настоятельно потребовать, чтобы Соединенные Штаты Америки немедленно прекратили агрессию во Вьетнаме во всех ее формах и встали на путь мирного решения вьетнамского вопроса без каких-либо условий.

В Декларации подчеркивается необходимость единства действий социалистических стран, всех прогрессивных, миролюбивых сил в деле всесторонней поддержки справедливой борьбы вьетнамского народа.

Государства—участники Варшавского договора подтверждают, что будут и впредь оказывать братской социалистической стране—Демократической Республике Вьетнам, вьетнамскому народу полную поддержку и всю необходимую помощь, в том числе экономическую и средствами обороны, техникой и специалистами. Эта помощь, говорится в Декларации, будет продолжаться до тех пор, пока Демократическая Республика Вьетнам, вьетнамский народ будут нуждаться в ней для победоносного отражения империалистического нападения.

Государства—участники Варшавского договора вновь заявляют о своей готовности, если будет выражена просьба правительства Демократической Республики Вьетнам, предоставить возможность своим добровольцам направиться во Вьетнам.

СОВЕЩАНИЕ ПОЛИТИЧЕСКОГО КОНСУЛЬТАТИВНОГО КОМИТЕТА ГОСУДАРСТВ—УЧАСТНИКОВ ВАРШАВСКОГО ДОГОВОРА

СОФИЯ, 8 марта. (ТАСС). Участники совещания Политического Консультативного Комитета государств—участников Варшавского договора высказали единодушное осуждение преступных действий американских империалистов, пытающихся силой оружия подавить национально-освободительную борьбу в Южном Вьетнаме, помешать строительству социализма в Демократической Республике Вьетнам. Об этом говорится в заявлении, принятом на совещании комитета, состоявшемся 6—7 марта в г. Софии.

Участники совещания, указывается в заявлении, всесторонне рассмотрели положение, создавшееся в результате дальнейшего усиления агрессии Соединенных Штатов Америки против вьетнамского народа и ее влияние на общую международную обстановку. Они отметили, что правительство США продолжает свой авантюристический курс на расширение масштабов войны, отказывается прекратить бомбардировки и другие агрессивные действия против ДРВ, препятствуя таким образом созданию условий для переговоров с целью политического урегулирования вьетнамской проблемы.

Участники совещания приняли Декларацию об угрозе миру, создавшейся в результате расширения американской агрессии во Вьетнаме.

На совещании состоялся обмен мнениями по проблеме нераспространения ядерного оружия. Участники совещания, подчеркивается в заявлении, исходя из поднятой, коллективно выработанной Варшавским и Бухарестским совещаниями Политического Консультативного Комитета, подтверждают особое значение предотвращения распространения ядерного оружия и важность решения этой проблемы. Они рассмотрели проект Договора о нераспространении ядерного оружия, разработанный в ходе переговоров и дискуссий в Комитете 18 государств по разоружению, и высказали свои соответствующие позиции по этому вопросу.

Совещание проходило в откровенной, товарищеской обстановке.

ЗАЯВЛЕНИЕ

Народная Республика Болгария, Венгерская Народная Республика, Германская Демократическая Республика, Польская Народная Республика, Союз Советских Социалистических Республик, Чехословацкая Социалистическая Республика излагают в духе полного единодушия свою следующую позицию по вопросу о нераспространении ядерного оружия.

Исходя из политики социалистических государств в борьбе за укрепление между народного мира и безопасности, упомянутые страны считают, что задача предотвращения дальнейшего распространения ядерного оружия является неотложной и имеет актуальное значение для дела укрепления мира. Они убеждены в том, что решение вопроса о нераспространении ядерного оружия и заключение соответствующего международного Договора создаст более благоприятные условия для дальнейшей борьбы за прекращение гонки вооружений, в особенности ядерных, за осуществление эффективных мер по запрещению и уничтожению ядерного оружия. Они выражают свою решимость продолжать борьбу за осуществление этих целей.

Названные государства считают, что проект Договора о нераспространении ядерного оружия, внесенный Советским Союзом 18 января 1968 года на рассмотрение Комитета 18 государств по разоружению и лежащий на различных этапах переговоров предметом углубленных консультаций между многими государствами, отвечает указанной задаче. Они заявляют о поддержке этого проекта, высказываются за завершение переговоров в Комитете 18-ти в установленный срок (15 марта 1968 г.), за одобрение выработанного проекта Генеральной Ассамблеей Организации Объединенных Наций, за подписание и вступление в силу Договора о нераспространении ядерного оружия.

Названные государства выражают надежду, что все страны внесут свой вклад в решение важной проблемы нераспространения ядерного оружия и тем самым—в упрочение международного мира.

София, 7 марта 1968 года.

ЗИМНИЙ ДРЕНАЖ

УЧАСТНИКИ областного совещания работников культуры и искусства (слева направо): Е. Ф. Лобанова—заведующая К.-Городецкой районной библиотекой, Г. Н. Глотова—заведующая Митковской библиотекой Бабаевского района, А. В. Боброва—заведующая Устюженской районной библиотекой, В. А. Богданова — директор Белозерского Дома культуры и В. Л. Расторопова—заведующая Нивовской библиотекой Харовского района.

Фото П. СОТНИКОВА.

Полвека назад, в марте 1918 года, Советское правительство во главе с В. И. Лениным переехало из Петрограда в Москву. «Переезд состоялся 10 марта 1918 года. В первую очередь перевозили Совнарком и ВЦИК. Охрана правительственного поезда

Из Смольного —в Кремль

и поезда с ценностями была поручена латышским стрелкам».

Одним из этих стрелков был Эдуард Эдуардович Смилга, ныне персональный пенсионер, председатель бюро группы латышских стрелков при рижской секции Советского комитета ветеранов войны.

Рассказ Э. Э. Смилги читайте на 3-й странице.

СДЕЛАТЬ КЛУБЫ ПОДЛИННЫМИ ЦЕНТРАМИ ВОСПИТАНИЯ И ОТДЫХА ТРУДЯЩИХСЯ

ОБРАЩЕНИЕ УЧАСТНИКОВ ОБЛАСТНОГО СОВЕЩАНИЯ РАБОТНИКОВ КУЛЬТУРЫ И ИСКУССТВА

Обсудив итоги Всероссийского совещания работников культуры, поднятые проблемы улучшения культурно-просветительной работы, мы, участники совещания, призываем всех работников культуры и искусства области закрепить опыт, накопленный в юбилейном году, мобилизовать свои силы и энергию на практическое претворение в жизнь решений XXIII с'езда КПСС по дальнейшему улучшению коммунистического воспитания трудящихся.

Клубные работники, участники художественной самодеятельности! Совершенствуйте мастерство, улучшайте репертуар, повышайте идейно-художественный уровень самодеятельного искусства. Организуйте при районных Домах культуры смотры творческих сил и производственных достижений коллективов трудящихся. Добивайтесь, чтобы в районных домах культуры ставилось не менее 30, а в сельских домах культуры—не менее 15, в клубах—не менее 15 концертов в год.

Библиотечные работники! Полнее используйте и пропагандируйте книгу, доводите ее до каждого грамотного жителя, добивайтесь высокой обращаемости книжного фонда. Улучшайте индивидуальную работу библиотек с читателями, шире ведите пропаганду политической, производственной, научной и художественной литературы.

Работники музеев, члены областного отделения Всероссийского общества охраны памятников истории и культуры! Сохраняйте и пропагандируйте памятники истории и культуры нашего края, поспособствуйте в создании народных музеев, музеев трудовой и боевой славы, в написании истории колхозов и предприятий. Организуйте передвижные выставки.

Мы обращаемся к работникам кино с призывом улучшить кинообслуживание населения, организовать регулярный показ фильмов для детей, повысить культуру работы сельских кинотеатров, активнее пропагандировать лучшие советские кинофильмы. Обеспечить в течение года в среднем по области не менее 26 кинопосещений на жителя.

Мы призываем писателей, художников, скульпторов и артистов и впредь верно служить интересам партии и народа, глубже познавать жизнь. Мы ждем от творческой интеллигенции области талантливых книг, новых картин, спектаклей, ярких по форме, глубоких по содержанию произведений, воспламеняющих нашей действительности.

Совещание призывает интеллигенцию, работников культурно-просветительных учреждений городов помочь в развитии культуры села, организовать постоянное и планомерное шефство над колхозами, совхозами, лесопунктами по культурному обслуживанию трудящихся.

Мы надеемся, что руководители колхозов, совхозов, промышленных предприятий, местных Советов по примеру работников культуры и общественности Сокольского района примут активное участие в дальнейшем улучшении работы и укреплении материальной базы культучреждений, в подготовке кадров работников культуры за счет средств колхозов и предприятий.

Наша задача—к концу пятилетки построить 200 клубов, открыть 90 новых пунктов кинопоказа, 280 широкоэкранных кинустановок, 25 книжных магазинов, значительно расширить сеть библиотек, музыкальных школ и кинотеатров.

Дорогие товарищи! Участники совещания выражают твердую уверенность в том, что работники культуры и искусства области с честью выполнят свой долг перед народом и внесут достойный вклад в дело коммунистического строительства.

ЕЩЕ совсем недавно этого поля вообще не было. На его месте простиралось топкое, комариное болото, поросшее мелким кустарником. Бросовые земли—пользы от них никакой. Но вот пришли тракторы, и все преобразилось. Мощные машины срезали кусты, собрали их в кучи, прорыли магистральные каналы. Затем появились многоковшовые экскаваторы, на автомашинах завезли гончарные трубки. Началась закладка закрытого дренажа. Все шло своим чередом, пока не началась зима. Ударили морозы, сковали плотным ледяным панцирем болото, и работы прекратились. Мощная машина замерла в бездействии.

Мелиораторы задумались: а нельзя ли укладку закрытого дренажа вести и зимой. Главный инженер строительно-монтажного управления треста «Мелиоводстрой» Геннадий Иванович Гудков предложил оригинальную технологию проведения этой работы.

И вот недавно снежная целина окина. Люди снова привели сюда тракторы и другую мелиоративную технику. Они решили осуществить дерзкую мечту: заставить зиму не только отступить, но и поставить ее себе на службу.

Бульдозер проложил вдоль будущего коллектора огромную траншею в сосу шириной до двенадцати и длиной до ста пятидесяти метров; иначе говоря, открыл фронт для проведения земляных работ. Специалисты провели несложные расчеты по проектированию уклонов коллектора. Рабочие Нина Соколова, Рая Разинова и Нина Морозова установили опорные вешки и натянули по ним стальной канат.

Тракторист Александр Столетов направляет свой С-100 по проложенной трассе и вламывает корчевателем промерзшую землю. Дойдя до конца смежной траншеи, он разворачивает машину и на обратном пути убирает глыбы промерзшего грунта. Место для прокладки коллектора подготовлено. В работу вступает многоковшовый экскаватор ЭТН-171, который ведет Николай Кащов, будущий студент технологического института (сейчас он учится на подготовительных курсах). Он прокладывает траншею на заданную глубину. Трое девушек-рабочих во главе с Ниной Соколовой укладывают на дно ее деревянные стеллажи, а уже на них дренажные трубки. Затем стыки трубок заделывают специальной стеклотканью и весь дренаж присыпают двадцатисантиметровым слоем земли.

Прораб Виктор Кириллович Бартенев для уточнения правильности заданной глубины укладки дренажа проводит контрольную нивелировку и остается доволен: все сделано так, как надо. Он подает знак бульдозеристу, и машина начинает засыпать траншею.

— Что дает зимняя укладка дренажа?— обращаемся к Геннадию Ивановичу Гудкову.

— Это выгодно, во-первых, потому что мы получаем возможность эксплуатировать машины зимой, которые раньше в это время простаивали, и, во-вторых, на торфяном болоте зимой работать легче: грунт сухой. Все это дает большой выигрыш во времени.

— Выигрыш еще и в том, — вступает в разговор директор областной опытной мелиоративной станции Валентин Дмитриевич Кузнецов, — что зимний дренаж позволяет быстрее осушить земли. Мы надеемся, что все триста гектаров этого нашего поля в этом году пустим в эксплуатацию.

Закладка закрытого дренажа уже выходит за рамки опыта. В ближайшее время эту работу будут вести в большом масштабе Шекснинская, Сокольская и некоторые другие машинно-мелиоративные станции.

Доброму почину — широкие и надежные крылья!

В. КУЗНЕЦОВ.

На снимках: внизу—новый участок коллектора. Вверху — на трассе укладки дренажа.

Фото *А. ЖИДКОВА.*

ВОСПИТАНИЕ ВОСПИТАТЕЛЯ

В одной из своих речей Владимир Ильич Ленин говорил, что для руководителя одной предметности социализму мало, ему нужно быть универсалом, нужно полностью и до тонкости знать все условия производства, нужно знать технику этого производства на ее современной высоте, нужно иметь известное научное образование».

Это требование как никогда актуально и в наши дни. Вот почему я считаю совершенно правильным то, что Вологодский обком партии и редакция газеты «Красный Север» в порядке подготовки к пленуму горкома партии решили на страницах газеты обсудить вопрос о работе с руководящими кадрами.

Мне тоже хочется высказать некоторые мысли.

Известно, что большая роль в мобилизации людей на выполнение плановых и социалистических обязательств, воспитании людей принадлежит руководителю среднего звена. Ведь мастер, начальник участка и цеха находится ближе к людям. И если он хороший организатор, грамотный, инициативный, требовательный и вместе с тем тактичный человек, то люди всегда пойдут за ним.

Естественно, таких руководителей надо подбирать, а затем умело воспитывать.

Администрация, партийное бюро Вологодского тракторо-ремонтного завода стараются выдвигать людей на руководящие должности исходя из их деловых и политических качеств. А чтобы не ошибиться в этих качествах, мы выявляем их в процессе деятельности того или другого человека.

На предприятии десять производственных участков и восемь отделов. В большинстве своем во главе их—специалисты с высшим и среднетехническим образованием. Это грамотные, перспективные люди.

Вот взять, например Юрия Ивагина. В свое время мы заметили, что он обладает неплохими организаторскими качествами. Послали его на учебу в Тихвинский техникум. После возвращения оттуда назначили Ивагина контролером цеха реставрации. В этот период старались привить ему качества руководителя. В прошлом году Юрий стал мастером. Он успешно справляется с возложенными на него обязанностями.

Подобных примеров можно привести много.

В последнее время мне приходилось слышать от некоторых товарищей, что, мол, надо заменять практиков. Делать это, по-видимому, надо. Но тут тоже нельзя перебивать палку. А если, допустим, мастер, не имеющий специального образования, отлично знает свое дело, любит его, отдает производству богатый опыт, накопленный годами? Как, например, Сергей Ивагин, рационализатор ВСПСР Петр Дмитриевич Смирнов, которого мы недавно назначили начальником промышленной котельной. Он сейчас принимает все меры к тому, чтобы выправить положение на этом сложном и ответственном участке.

Не мой взгляд, менять практиков—не главное. Другое дело, когда человек, что называется «не тянет». А если он отдает всего себя производству, надо помочь ему получить соответствующее образование. У нас, к примеру, из трех практиков сейчас двое учатся в техникумах.

Партбюро, администрация завода придают важное значение воспитанию кадров. В прошлом году инженерно-технических работников предприятия прослушали цикл лекций по новой системе планирования и экономического стимулирования, что позволило им по-другому взглянуть на вопросы экономики. Мастеров ежедневно приглашаем на собрания-планерки, где рассказываем о стоящих перед коллективом задачах. Обмениваются они опытом работы непосредственно на предприятии.

От мастеров, начальников участков и цехов мы требуем не только выполнения плана, но, чтобы они и вели воспитательную работу с подчиненными.

На нашем заводе работает значительное количество подростков. Есть среди них хорошие ребята, а есть такие, кто систематически нарушает трудовую дисциплину, не считается ни с какими порядками. Как будто и пытаются мастера подобрать «ключик» к таким юношам, однако не всегда желанное становится действительным. И происходит это, по-моему, по двум причинам.

Во-первых, комиссией горисполкома на завод посылается немало подростков, отбившихся от рук родителей и вышедших из-под влияния школы. Не имея специальности и не желая приобрести ее, они приносят очень много хлопот мастерам, начальникам цехов, мешая им сосредоточить свои усилия на решении производственных задач. Какой выход? На мой взгляд, таких ребят прежде всего надо посылать в ремесленные училища, и уж потом направлять на заводы. Получив там специальность, они с большим интересом возьмутся за дело на заводе.

Но как бы там ни было, а трудным подросткам есть и

В ЭТОМ ДОМИКЕ В Г. КАДНИКОВЕ ПОД НАДЗОРОМ ПОЛИЦИИ ЖИЛ В ВОЛОГОДСКОЙ ССЫЛКЕ П. Л. ЛАВРОВ

Известно, что до Великой Октябрьской социалистической революции Вологодская губерния являлась местом политической ссылки. Через «прелести» вологодской ссылки в свое время прошли многие видные деятели социал-демократического движения, а также представители других политических направлений и течений.

В 1867—1870 годах, то есть, примерно, сто лет тому назад, ссылку в Вологодской губернии отбывал крупнейший идеолог революционного народничества П. Л. Лавров. О нем — «поднадзорном» вологодской полиции — и пойдет речь в предлагаемой статье.

ВЕТЕРАН РЕВОЛЮЦИОННОЙ ТЕОРИИ

В вологодской ссылке в течение нескольких лет находился теоретик народничества Петр Лаврович Лавров (1823—1900), который известен не только как автор «Исторических писем», но и как революционный поэт.

Лавров, в прошлом член «Земли и воли» 60-х годов, передовой профессор Артиллерийской академии, после ареста в 1866 году в связи с покушением Каракозова на царя Александра II, с февраля 1867 года отбывал ссылку в Тотьме, Вологде и Кадникове. Здесь, по словам Л. Ф. Пантелеева, он «работал не покладая рук» и в то же время живо интересовался общественной жизнью края вплоть «до устройства любительских спектаклей в Тотьме».

Но его квартира очень часто собиралась все ссыльные. Кроме того, приходили учителя и другие местные жители. В Тотьме Лавров, по словам М. П. Сажина, был центром такой ссылки, а когда он получил разрешение жить в Вологде, то его провожала за город «большая компания из ссыльных и местных знакомых».

В Вологде он поселился в доме на Архангельской улице (ныне улица Чернышевского). Здесь он встречался с находившимися тогда в Вологде ссыльными революционерами — Н. В. Шелгуновым, В. В. Берви-Флеровским и М. П. Сажиным. Вологодский писатель-народник П. В. Засодимский говорит в своих воспоминаниях об образе Лаврова. Это был средних лет мужчина, выше среднего роста, с густыми рыжеватыми волосами, с такой же густой бородой и с большими голубыми глазами. Лавров был всегда спокойным, сосредоточенным и решительным в своих действиях.

Вскоре после кратковременного пребывания в Вологде Лаврова отправили в Кадников, где он также пользовался большой популярностью среди населения. Но здесь Лавров был более осторожен. Поэтому его поведение не вызывало подозрения полиции. В связи с этим надзор ограничивался лишь наблюдением за огнем в его квартире.

В вологодской ссылке Лавров написал «Исторические письма» (1869 г.), ставшие для революционной молодежи призывом к «пожиранию народа». «Письма» стимулировали наш ум, давали синтез, философию жизни, — свидетельствует видный народник Аптекман. Теория «неоплатного долга» интеллигенции перед народом, разработанная Лавровым в «Исторических письмах», была с энтузиазмом подхвачена молодежью как призыв к созданию революционной партии, основанной на союзе передовой интеллигенции с народом.

Известная народница С. А. Виктерова-Вальтер вспоминает: «Исторические письма Лаврова, бывшие предметом культа для большинства народников, вызвали бесконечные прения на сходках. Колоссальная фигура Лаврова, первого русского революционера-философа, царила над всеми остальными философами и публицистами того времени... Он был единственным учителем тогдашней молодежи, перед авторитетом которого блекли и Герцен и Михайловский».

П. Л. Лавров, как и Шелгунов, отдавал симпатиям и гимназистам предлагать свои работы, в том числе и «Исторические письма». Кроме того, раз в неделю, по четвергам, он устраивал в своей квартире литературные вечера, посещавшиеся и учащимися старших классов. Лавров часто читал вслух самые различные книги. Причем, слушать его чтение, так как он был «бесподобный чтец», — по свидетельству Н. А. Иванищева, — «сбивалось немало народу». Гостей всегда поражали его энциклопедические знания и изумительная память. Он пользовался большой популярностью среди учащихся, как человек любезный и хорошо относящийся к молодежи.

Лавров пытается установить связь с местным населением не только как общественный деятель, но и как ученый. 1 октября 1863 года он публикует в «Вологодских губернских ведомостях» обращение к интеллигенции губернии с призывом к антропологическому и археологическому изучению своего края, что будет, по его словам, очень важно «как для Росси, так и для науки вообще». Лавров, подобно Чернышевскому, был очень принципиальным человеком и отвергал всякие советы и просьбы прошения о прекращении ссылки или о переводе в другое место.

В 1870 г. Лавров пришел к мысли о бегстве за границу, так как полагал, что, находясь там, он больше принесет пользы революционному движению. Но вряд ли сам Лавров смог бы осуществить этот план, если бы не помощь со стороны отважного революционера-народника Германа Александровича Лопатина, который предложил свои услуги в организации побега Лаврова его родственникам, жившим в Петербурге.

Лопатин в черкеской бурке с паспортом на имя отставного офицера Скирмунта внезапно появился в Кадникове, где проживал тогда автор «Исторических писем». Он, одетый в форму отставного военного штабс-капитана, под носом у кадниковских жандармов вывез Лаврова из города на лихой тройке лошадей.

О кладнокровии Лопатина говорит такой факт. При бегстве Лаврова так же, что Лавров умоляя не делать этого. Лопатин был неумолим, и пирожки были взяты, а стражникам могла еще разок обнять своего любимого сына. Из Кадникова Лопатин привез Лаврова в Вологду, затем в Ярославль. За Ярославлем беглецы сели в поезд и доехали до Москвы, а оттуда до Петербурга.

Побег прошел благополучно, несмотря на случайную встречу с начальником губернского жандармского управления полковником Мерклиным на постоялом дворе в Грязовце. Но жандармский полковник не узнал Лаврова, так как тот сидел в повозке с завязанным лицом. Лавров вскоре уехал за границу с паспортом Лопатина (на имя отставного офицера Скирмунта). Вслед за ним выехал за границу и Лопатин.

Заместо следы побега активно помогала мать Лаврова — старушка преклонных лет. Жандармы после побега, как обычно, всю ночь дежурили у квартиры Лаврова и по-прежнему видели его тень, двигавшуюся по шторам. Но им было невдомек, что роль беглеца в данном случае аккуратно выполняла его мать.

Беспримерный по смелости и хитрости побег Лаврова поразил все губернское начальство. Жандармский полковник Мерклин говорил: «Подобного побега, подобной ловко задуманной и исполненной штуки я не видывал».

За границей Лавров вступил в I Интернационал, познакомился с К. Марксом, стал издавать революционный журнал «Вперед» и установил тесную связь с народническим движением в России. В 1871 году, находясь в Париже, он оказывал посильную помощь Парижской Коммуне, а впоследствии в ряде своих книг и статей высоко оценил ее историческое значение. Лавров долгие годы был связующим звеном между основоположником научного коммунизма и русским революционным движением.

Взгляды Маркса и Энгельса оказали некоторое влияние на Лаврова. Однако перейти на позиции марксизма он не смог до самой своей смерти. За границей он продолжает заниматься революционной поэзией и в 1875 году пишет на мелодию французской «Марсельезы» революционную песню «Отрывки от старого мира»... С «Марсельезой» на устах русский народ прошел через огонь трех революций.

Отдавая дань плодотворной деятельности Лаврова как «вегеранта революционной теории», В. И. Ленин в то же время критикует в ряде своих работ его народнические взгляды.

Кроме Лаврова в конце 60-х годов в Вологду были сосланы: соратник Н. Г. Чернышевского, автор прокламации «К молодому поколению», Н. В. Шелгунов, автор знаменитой книги «Положение рабочего класса в России» В. В. Берви-Флеровский, молодой революционер, в впоследствии участник Парижской Коммуны М. П. Сажин и другие.

Ссыльные революционеры оказали огромное влияние на вологодскую молодежь. Под их непосредственным влиянием среди семинаристов и гимназистов возникли кружки последователей Чернышевского — «чернышевцев». Немало вологжан, воспитанных в этих кружках, стало впоследствии в ряды революционных народников. Среди них особенно известны Ф. Н. Лермонтов, М. В. Куприянов, В. М. Дьяков, А. И. Сиряков и Д. Я. Суровцев.

В революционном движении тех лет вологжан было даже больше, чем уроженцев Московской губернии. И они все без исключения испытали на себе сильное влияние идей теоретика народничества П. Л. Лаврова.

Б. МИХАЙЛОВ,
кандидат исторических наук.

Рис. Б. Крылова.

МИР СЕГОДНЯ

Факты, свидетельства, комментарии

● ФОТО-СИМВОЛ: так народы мира выражают свое отношение к американской агрессии во Вьетнаме

Политика провокаций, эскалация войны во Вьетнаме в обострение международной обстановки американцами США вызывают гнев и возмущение мировой общественности. Во многих странах мира проходят митинги и демонстрации протеста против преступной войны США во Вьетнаме и провокаций американцев агрессором против Корейской Народно-Демократической Республики и других миролюбивых стран. В Токио состоялся массовый митинг протеста против агрессивной политики США, в котором приняло участие около 20 тысяч человек.

НА СНИМКЕ: митинг протеста в Токио против агрессивной политики США.

Фото ЯФС—АПН.

ПУЛЬС ПЛАНЕТЫ: ОБ ОСНОВНЫХ ПОЛИТИЧЕСКИХ СОБЫТИЯХ НЕДЕЛИ РАССКАЗЫВАЕТ ОБОЗРЕВАТЕЛЬ ТАСС И. ЛАПИЦКИЙ.

ВАЖНЫЕ РЕШЕНИЯ В БУДАПЕШТЕ

Решения, принятые участниками Консультативной встречи коммунистических и рабочих партий в Будапеште, вызвали большой поток международных откликов.

Размышляя над итогами встречи, проходившей с 26 февраля по 5 марта, прогрессивная печать подчеркивает их плодотворный характер. Польская «Трибуна люду» обращает внимание на деловую и конструктивную обстановку хода дискуссии. Эта дискуссия, отмечает газета, практически доказала, что различия во взглядах по отдельным проблемам не могут служить препятствием к достижению единства. «Слово, которое лучше всего может характеризовать то, что обозреватели называют духом Будапешта, — замечает газета, предложенной президентской комиссией, пишет «Нью-Йорк таймс», потребует колоссальных средств. В то время, когда США ведут войну во Вьетнаме, правительство не в состоянии выделить дополнительные средства на гражданские нужды. Мэры семи крупнейших городов США пришли к такому же выводу и налуются на отсутствие средств для выполнения рекомендаций комиссии. Сам президент Джонсон предпочел не высказываться по поводу выводов и предложений комиссии.

В только что вышедшей книге «Нынешний кризис» бывший посол США во Франции генерал Гэвин бьет тревогу: «Никогда ещё в истории нашей страны мы не сталкивались со столь серьезным кризисом. Я считаю, что по сложности, трудности и опасности для нас этот наш внутренний кризис—наша самая серьезная проблема». Гэвин предлагает отказаться от авантюры во Вьетнаме и вплотную заняться внутренними проблемами.

В Вашингтоне предпочитают идти по другому пути. Готовясь к «жаркому лету», там делают ставку на вооруженное подавление ожидаемых выступлений негритянского населения.

НАВСТРЕЧУ «ЖАРКОМУ ЛЕТУ»

В Вашингтоне идет усиленная подготовка к предстоящему «жаркому лету». Сообщения о расовых волнениях и столкновениях поступают уже и в эти весенние дни. Определенный интерес в этой связи представляет опубликованный 1 марта доклад комиссии по расследованию «гражданских беспорядков», созданной президентом Джонсоном в июле прошлого года в разгар массовых негритянских выступлений. Президентская комиссия, разумеется, на сделала никаких открытий. Она констатировала, что было и до нее известно.

«Дискриминация и сегрегация,—говорится в докладе, — комендуется, в частности, помочь трудоустройству безработных, создать минимальные условия для возможности получения негрками квалификации, несколько увеличить помощь в рамках социального обеспечения.

Однако американская печать единодушно расценила эти предложения как нереальные. Осуществление программы, предложенной президентской комиссией, пишет «Нью-Йорк таймс», потребует колоссальных средств. В то время, когда США ведут войну во Вьетнаме, правительство не в состоянии выделить дополнительные средства на гражданские нужды. Мэры семи крупнейших городов США пришли к такому же выводу и налуются на отсутствие средств для выполнения рекомендаций комиссии. Сам президент Джонсон предпочел не высказываться по поводу выводов и предложений комиссии.

В только что вышедшей книге «Нынешний кризис» бывший посол США во Франции генерал Гэвин бьет тревогу: «Никогда ещё в истории нашей страны мы не сталкивались со столь серьезным кризисом. Я считаю, что по сложности, трудности и опасности для нас этот наш внутренний кризис—наша самая серьезная проблема». Гэвин предлагает отказаться от авантюры во Вьетнаме и вплотную заняться внутренними проблемами.

В Вашингтоне предпочитают идти по другому пути. Готовясь к «жаркому лету», там делают ставку на вооруженное подавление ожидаемых выступлений негритянского населения.

НОВАЯ ПРОВОКАЦИЯ БОННА

Концепции провокаций, сознательно организуемых правящими кругами ФРГ, прибавилось еще одно звено. В последние дни они предприняли новую реваншистскую вылазку в Западной Берлине, который законодательно не входил и не входит в состав ФРГ. Западный Берлин, как известно, является особым политическим образованием, и его статус определяется соответствующими межсоюзническими соглашениями. Демонстрируя свое пренебрежительное отношение к этим соглашениям и нормам международного права, боннские власти — от кабинета министров до партийных фракций и многочисленных комиссий бундестага — перенесли в Западный Берлин, чтобы провести там свои заседания в рамках так называемой «парламентской недели» — шумной пропагандистской кампании.

Боннского канцлера Кизингера в Западный Берлин доставил самолет американских ВВС. За ним последовали другие деятели, в том числе более 400 депутатов и почти все министры боннского правительства. Таким образом, правительство и высший законодательный орган ФРГ оказались вне своего государства.

Для чего понадобилась такая инсценировка? Чтобы еще раз продемонстрировать незаконные притязания Бонна. Выступая перед парламентской фракцией своей партии, Кизингер заявил, что его правительство намерено «придерживаться своей проводившейся до сих пор берлинской политики».

Советское правительство на днях вновь обратило внимание западных держав на то, что, прикрываясь словесными заверениями о стремлении к сотрудничеству с соседями, правительство ФРГ на деле держит курс не на разрядку в Европе, а на обострение обстановки вокруг Западного Берлина, на создание очага напряженности и конфликтов. С решительным протестом против преднамеренных провокаций Бонна выступило также правительство ГДР.

Западногерманское мероприятие Бонна, как подчеркивает польская газета «Жолнеж вольности», вызывает сопротивление всех государств и народов, которые отчетливо понимают необходимость предупредить дальнейшие реваншистские устремления, идущие из-за Эльбы.

«ЗОЛОТАЯ ЛИХОРАДКА» ПРОДОЛЖАЕТСЯ

Первая неделя марта ознаменовалась новыми вспышками «золотой лихорадки» на биржах Лондона и Парижа, Брюсселя и Цюриха. Спекулятивный ажиотаж вокруг золота об'ясняется несколькими причинами. И в первую очередь, усиливающейся неустойчивостью двух ведущих валют капиталистического мира — американского доллара и английского фунта стерлингов. Впервые после девальвации фунта стерлингов в ноябре прошлого года курс этой валюты упал 3 марта на лондонской бирже до уровня, близкого к допустимому минимуму. Комментарии английских газет идут утешения в том, что (как писала «Ивнинг стандард») «под все большим давлением оказывается и доллар».

В западноевропейских странах растет недоверие к доллару, в ежегодные с ним. Стремление обменивать американскую валюту на золото. «Уолл-стрит джорнэл» с тревогой пишет о «темпах», которыми расходуются доллары за пределами страны, и темпах, которыми исчезают американские запасы золота, необходимого для выкупа этих долларов». Золотой запас США сократился с 22,7 млрд. долларов в 1957 году до 12 млрд. долларов в настоящее время. Появились слухи, что может быть введено эмбарго на вывоз золота из США. Это в свою очередь содействовало усилению «золотой лихорадки» в Западной Европе. По свидетельству западных комментаторов, Соединенным Штатам становится все труднее искусственно поддерживать нынешнюю низкую цену на золото на мировом рынке, установленную еще в 1934 году. Предсказывают, что США окажутся вынужденными пересмотреть эту цену в сторону ее повышения. Определенное давление на США в этом направлении оказывают страны и некоторые другие страны.

Из Смольного—в Кремль

РАССКАЗ Э. Э. СМИЛГИ О ТОМ, КАК ПОЕЗД С СОВЕТСКИМ ПРАВИТЕЛЬСТВОМ ВО ГЛАВЕ С В. И. ЛЕНИНЫМ СЛЕДОВАЛ ИЗ ПЕТРОГРАДА В МОСКВУ. ЭТО ПРОИЗОШЛО РОВНО 50 ЛЕТ НАЗАД...

— В начале марта мы, латышские стрелки, охранявшие Смольный, получили приказ никуда не отлучаться, быть готовыми в любую минуту к выполнению особо важного задания. Мы догадались о чем идет речь: Советское правительство приняло решение переехать в Москву.

Настало 10 марта. Помню, к вечеру подул сильный порывистый ветер. От'езда ждали с минуты на минуту. Уже совсем стемнело, когда от Смольного от'ехала закрытая легковая машина, в которой был В. И. Ленин, за ней тронулись на двух грузовиках и мы—охрана.

Автомобили мчались по темным, безлюдным улицам, направляясь к южной окраине города. Мы стояли в кузове с винтовками в руках, не спуская глаз с легковой машины. Миновали московскую заставу. Вот и загородная платформа «Цветочный пост». На путях под парами стоял поезд.

Мы сразу же разделились на две группы: Одни оцепили здание станции и платформу, другие заняли посты у вагонов. Пулеметчики установили в тамбуре свои «максимки». Вскоре поезд тронулся.

Мне выпало счастье стоять на посту в вагоне, где разместился Владимир Ильич Ленин с своими ближайшими соратниками. Окна вагона были наглухо занавешены, ни один луч света не пробивался наружу. Поезд темной громадой мчался в безлунной и беззвездной ночи.

Мой пост был у двери. Но я видел и внутрь вагона—широкое купе-салон. На боковом диване за столом среди руководителей партии и правительства сидел Владимир Ильич. Как мне показалось, он был сосредоточенным, но спокойным. Охотно вступал в разговоры, с увлечением вел беседу.

Было уже за полночь, когда из головного вагона сообщили, что впереди замечены хвостовые огни какого-то поезда. От В. Д. Бонч-Бруевича поступил приказ: смотреть в оба и быть готовыми к бою. Мы заняли боевые посты, пулеметчики легли у своих «максимов» и «кольтов». Таинственный поезд все время мелил впереди, а наш состав подолгу задерживали у семафоров и, наконец, на какой-то маленькой станции остановили вовсе.

Высокий, представительный В. Д. Бонч-Бруевич потребовал от дежурного по станции немедленной отправки правительственного поезда, но тот отвечал, что впереди эшелон, который идет впереди нас, еще не прибыл на следующую станцию.

Вонский! Откуда он мог взяться и каким образом вклинился между нашим поездом и составом с интервентами-наркоматов?

Владимир Дмитриевич передал военному комендантуру Малой Вишеры приказ во что бы то ни стало задержать подозрительный эшелон. Наш состав тронулся дальше.

Когда настало утро, «неизвестный» поезд замедлил ход и потом остановился. Из теплушек стали выпрыгивать вооруженные люди. Все они были обвешаны гранатами, револьверами, пулеметными лентами. Анархисты! По численности они в несколько раз превосходили наш сводный отряд. С шумом и гамом ринулись они к нашему поезду. В ответ все мы, стрелки, выпрыгнули с винтовками. Помню, наш командир Берзинь громовым голосом крикнул анархистам:

— Назад к вагонам! В противном случае через десять минут откроем огонь.

— Да здравствует анархия—мать порядка! Гранатами их, братишки! — завопили вожаки анархистов.— Не дрейфь, братва!

Анархисты галдели долго, но, когда до сроку истекшая истекла, один из них крикнул в путь.

Когда я вернулся в вагон, Владимир Ильич Ленин спросил, не страшно ли было. Я признался, что сначала, без сомнения, страшно, но потом стало даже весело—уж очень приятно драпали от нас анархисты.

Когда В. И. Ленин приехал в Кремль, мы постарались комнаты, предназначенные для него, обставить самой, на наш взгляд, лучшей позолоченной мебелью. Но когда Владимир Ильич увидел всю эту роскошь, то попросил вынести ее и найти что-нибудь попроще. Видя наше огорчение, он, всё-таки, что простая мебель удобнее.

...товься!», воинственный дух толпы спал, она попятилась с своим тепушкам. Еще через несколько минут мы загнали анархистскую «братву» в вагоны и разоружили. Закрыли двери их вагонов, накинули засовы.

Состав анархистов поставили в тупик, а наш поезд, набирая пары, снова двинулся в путь.

Когда я вернулся в вагон, Владимир Ильич Ленин спросил, не страшно ли было. Я признался, что сначала, без сомнения, страшно, но потом стало даже весело—уж очень приятно драпали от нас анархисты.

Когда В. И. Ленин приехал в Кремль, мы постарались комнаты, предназначенные для него, обставить самой, на наш взгляд, лучшей позолоченной мебелью. Но когда Владимир Ильич увидел всю эту роскошь, то попросил вынести ее и найти что-нибудь попроще. Видя наше огорчение, он, всё-таки, что простая мебель удобнее.

ДЕНЬ ЗА ДНЕМ

СТРОИТСЯ ЗАВОД

Около поселка Горка близ Сокола ведется строительство завода керамических трубок для дренажа перекладенных, тонкостенных у них площадей. Проектная мощность будущего завода 58 миллионов трубок в год.

Ныне вступит в строй первая очередь завода.

Проектом предусмотрено строительство при заводе двух 70-квартирных крупнопанельных домов, общежития на 300 мест, детского сада.

В. АНОСОВ.

УГОЛОК ДЕПУТАТА

В Санинском сельском Совете Бабаевского района оформлен уголок депутата. Здесь отражается повседневная деятельность народных избранников.

Интересны стенды. Они рассказывают о жизни депутатов, хозяйстве и в ы х делах колхоза «Дружба».

Раздел «Наказы избирателей» говорит о проделанной работе. Заложено строительство Санинского клуба, отремонтирован дорога на Спирово—Тихонино, в нынешнем году намечается завершить электрификацию деревни Сорка.

Л. СМИРНОВА.

Бабаевский район.

ЭЛЕКТРИЧЕСТВО — В ЖИЗНЬ

Колхоз имени Ленина полностью электрифицирован. Сегодня электричество приводит в движение станки ремонтных мастерских, молотилки, ДКУ, электросварочный агрегат. Электрифицированы доїка коров, уборка навоза, подача воды.

Обслуживают артель три техника - электрика, получившие специальное образование.

Характерно и другое. Во всех домах колхозников горят лампочки Ильича. В деревнях колхоза установлено 50 телевизоров. Есть много радиол, радиоприемников, стиральных машин и других электроприборов быта. Электричество прочно входит в жизнь каждой колхозной семьи.

М. БРЫЛЕВ.

Белозерский район.

НОВЫЙ ОТРЯД СПЕЦИАЛИСТОВ

В Велико-Устюгском речном училище состоялся очередной выпуск молодых специалистов. Дипломы защитили 15 путейцев и 40 судоводителей. С отличием окончили учащиеся А. Барсуков, К. Глушков, Г. Стороженков, М. Ферферов и М. Романовский.

Н. ЧЕПЕЛЕВИЧ.

К ДНЮ РОЖДЕНИЯ ИЛЬИЧА

Бюро Сокольского городского комитета партии приняло решение о проведении смотра творческих сил предприятий, совхозов, колхозов, учреждений и учебных заведений, посвященного 100-летию со дня рождения Владимира Ильича Ленина.

Смотр проводится под девизом: «100-летию со дня рождения В. И. Ленина — достойную встречу».

В. МОРОЗОВ.

ХУДОЖНИК ИДЕТ ПО ВОЛОГДЕ

Реликвии Октября

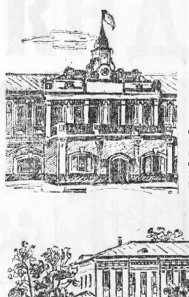

С ЭТОГО БАЛКОНА БЫЛА ПРОВОЗГЛАШЕНА СОВЕТСКАЯ ВЛАСТЬ В ВОЛОГДЕ.

В доме № 11 по Октябрьской улице находился Вологодский губком РКП(б).

В 1917—1918 гг. здесь помещались губком РСДРП(б) и губернский исполнительный комитет Совета депутатов трудящихся.

А здесь был штаб VI Армии Северного фронта.

Рисунки Н. Железнянк.

Александр ЯШИН

В конце пути

Пашни, поженки,
перелески
Как в кино скоростном
летят,
В окнах мечутся
папаевски,
Будто выбраться хотят.

Для последнего перегона
Вместо дыхного паровика
Вскал в упряжку
к мокрым вагонам
Черт с рогами,
В бронне бока.
Отшатнулся состав
в испуге,
Напружинились, задрожав,
К проводам подлетели
дуги,
Словно вожжи в руки
зажав.

И — пошел!
Мимо людных станций,
Без стоянок,
Скорей, скорей!
Вот железа
Да стук дверей,
Да мелькают
протуберанцы
Электрических фонарей.

И чем ближе конец
дороги,
Дом, семья —
Тем сильней, больней,
Тем нежетней грои
тревоги
На путях
И в груди моей.

А потом, будто с крыши
голубь,
Крылья складывая
на лету,
Я с вокзала валюсь,
как в прорубь,
В суматоху и суету.

ЦИРК ОХОТНИКА

БАРСУК

По заросшим оврагам и холмам селится очень интересный и полезный для лесного хозяйства зверь-барсук. По сторонам длинной мордочки—черная полоса. На передних лапах —мощные когти. Мех серый, щетинистый. Зоологи относят этого зверя к семейству куньих, хотя по внешнему виду он мало похож на куницу или соболя.

Барсук живет в норах, глубина которых достигает 10—15 метров. У норы имеются запасные выходы, одна из которых «парадный».

Барсук ест лягушек, дождевых червей, не брезгует даже падалью и падрищей, собирает грибы и ягоды.

Зимой барсук впадает в спячку, но в оттепель иногда просыпается, выходит наружу и подкрепляет свои силы из запасов кладовой. Ранней весной самка барсука с потомством выходит из норы и устраивает барсучиные спальные ванны. Когда барсучата подрастают, мать учит их добывать корм. Шкура барсука стоит грош, а жир ценимый народной медициной, вполне можно заменить современными витаминами, поэтому нет смысла охотникам уничтожать этого умного и на редкость полезного для лесного хозяйства зверя.

А. МОКИН.

Морозное зимнее утро. Посверкивает под ногами искристый снег, где-то вдалеке постукивает лесной «доктор» — дятел. Проснулся в выходной день по лесу, подышать свежим воздухом стало привычным для Анатолия Николаевича Сысоева, диспетчера узкоколейки из Митинского леспромхоза.

Действительно, трудно придумать лучший отдых, чем прогулка среди пушистых заиндевелых елей в сказочном царстве природы. Снежные шапки густо облепили деревья, образуя порой причудливые фигуры. Вот одна на самой вершине елочки похожа на свежую зайца, а чуть ниже на белочку. Идет человек, любуется творением рук матушки-зимы, легко ему наедине со своими мыслями.

Неожиданно у самых ног с шумом вырвался из-под снега красавец тетерев. Мгновение, и птица скрывается между деревьями.

—Ну, напугал, косохвостый!—выругался охотник.

На шум крыльев и голос хозяина выскочила разгоряченная лайка, верный друг и постоянная спутница диспетчера.

— Ищи, Пурга! Чего зря мечешься? — напускной строгостью пожурил он собаку.

Пурга виновато вильнула хвостом и умчалась вперед по просеке. Вскоре раздался ее звонкий заливающийся лай.

Тревога закралась в сердце: уж не медведь ли? Подошел ближе. Пурга метелась у бурелома. Завидев хозяина, она бросилась под заснеженные ветки сваленных деревьев.

Анатолий Николаевич быстро перезарядил ружья пулями. И в ту же минуту собака с визгом вылетела из-под бурелома. Вслед за ней показалась огромная пасть медведя. Прицелившись в голову, охотник нажал на спуск. Дрогнули от разрыва звука деревья, с ветвей посыпался иней.

Грянул второй выстрел. Зверь тянулся мордой в снег, но тотчас поднялся на дыбы и ринулся на человека.

Анатолий Николаевич схватился за нож. Защищая лицо, охотник сунул в пасть зверя левую руку,— хорошо, что не сняв рукавицу! — а правой с силой ударил ножом. Но нелюсть, будто железные тиски, сдавили запястье. В глазах потемнело. Преодолевая боль, охотник крикнул:

— Пурга!...

И тут же почувствовал, как ражались медвежьи зубы: это собака, сказав своего хозяина, кинулась на зверя и на себя отвлекла его внимание.

Охотник был освобожден.

Медведь с ревом крутился на месте, стараясь сбросить с Пургу и придавить ее к земле.

Схватив ружье, Сысоев торопливо зарядил его картечью и выстрелом в упор добил зверя.

Как память о той встрече и сейчас на руке охотника видны шрамы от медвежьих клыков.

С. ТОШИН.

Испытание на верность

РЫСЬ В КАПКАНЕ

Устюжанин Савватий Архипович Михайловский — опытный охотник. В позапрошлом году он поймал 28 лисиц.

Недавно охотник обнаружил следы рыси. Поставил возле капкан, укрепил его, зная, что рысь может перегрызть лапу и уйти. На следующий день рысь попала в ловушку. Вырыслся смех, она медленно уходила от охотника вместе с капканом. Но метский выстрел остановил ее.

НА ОХОТНИЧЬИХ ТРОПАХ

В ПОГОНЮ ЗА ВОЛКАМИ

В Шемогодском сельсовете волки задрали трех лосей. Егерь Н. Бескуров попросил местных охотников помочь истребить хищников.

Несколько дней подряд группа преследовала стаю волков. И надо же такому случиться: когда волки пересекали линию железной дороги, свет паровозных фонарей ослепил хищников. Шесть волков подмяли паровоз. Седьмого убила охотник.

Ю. БЫКОВСКИЙ.

О дополнительных выборах народных судей в Вологодский городской народный суд

В частичное замещение решения от 22 февраля 1968 года исполком областного Совета депутатов трудящихся решил:

Выборы двух народных судей, взамен выбывших досрочно, по Вологодскому городскому народному суду провести 31 марта 1968 года.

Председатель исполкома областного Совета депутатов трудящихся Л. ВЛАСЕНКО.

Секретарь исполкома областного Совета депутатов трудящихся А. КУЗЬМИНСКИЙ.

Избирательные округа, по которым назначены выборы в Вологодский городской Совет вместо выбывших депутатов.

ИЗБИРАТЕЛЬНЫЙ ОКРУГ № 21

(Центр — ул. Ветошкина, 14 — Дворец культуры железнодорожников).

Дома по улицам: Герцена—с № 12 по № 18; Пушкинской — с № 37 по № 43; Менжинского — №№ 54 и 56.

ИЗБИРАТЕЛЬНЫЙ ОКРУГ № 130

(Центр — ул. Гагарина, 46 — ПРМ № 6).

Дома по улицам: Ленина: Рабочая — № № 123 по № 139; Кооперативной — с № 9 по № 23; Кирпичной — с № 57 по № 67 и с № 30 по № 38; Вологодские — с № 21 по № 51; Майской — с № 1 по № 15 и с № 16 по № 24 и Республиканской — с № 19 по № 27.

ИЗБИРАТЕЛЬНЫЙ ОКРУГ № 313

(Центр — ул. Энгельса, 61, торгово-кулинарное училище).

Дома по улицам: Некрасова — с № 1 по № 5; набережной IV Армии — с № 1 по № 31 и Энгельса — с № 61 по № 73.

Избирательные округа образованы решением горисполкома 20 января 1967 года.

ГОРИСПОЛКОМ.

В ОБЩЕСТВЕННЫХ ПРИЕМНЫХ «КРАСНОГО СЕВЕРА»

На следующей неделе в общественных приемных «Красного Севера» состоятся **приемы трудящихся:**

В понедельник, 11 марта, в гор. ВОЛОГДЕ

В помещении редакции газеты «Красный Север» (комната 26, первый этаж) прием ведет с 16 до 18 часов инструктор ЦК ВЛКСМ тов. **Воронин В. А.**

В гор. ЧЕРЕПОВЦЕ

В помещении редакции **«Коммунист»** прием ведут с 17 до 19 часов инструктор ЦК ВЛКСМ тов. **Журавлева А. А.** и общественный консультант адвокат Череповецкой городской юридической консультации тов. **Галаев Х. Г.**

В среду, 13 марта, в гор. СОКОЛЕ

В помещении редакции городской газеты **«Сокольская правда»** прием ведут с 16 до 18 часов инструктор ЦК ВЛКСМ тов. **Панкратов П. С.** и общественный консультант тов. **Абакшина М. П.**

В пятницу, 15 марта, в гор. ВОЛОГДЕ

В помещении редакции газеты **«Красный Север»** (комната 26, первый этаж) прием ведут по вопросам пенсионного законодательства начальник республиканского сектора областного отдела социального обеспечения тов. **Курнин В. К.**

Редактор П. М. ЦВЕТКОВ.

ПРОМКОМБИНАТ ВОЕНТОРГА ПРИНИМАЕТ ЗАКАЗЫ

на пошив мужской и женской одежды, на изготовление и ремонт обуви.

Наш адрес: г. Вологда, ул. Чернышевского, 69.

ТЕАТР

«ОКТЯБРЬ». В 11 и 13 час — «Бабьего бога». 15, 17, 19, 21 — «Бабье царство».

ДВОРЕЦ КУЛЬТУРЫ ЖЕЛЕЗНОДОРОЖНИКОВ — «Обманчивый мак». Сеансы: в 15, 17, 19.

ГОРОДСКОЙ ДОМ КУЛЬТУРЫ — художественный фильм «Совершенно секретно». Сеансы: 13, 14.40, 16.20, 18.

ЗАВТРА, 11 МАРТА

ИМЕНИ ГОРЬКОГО. Большой зал — «Бабье царство». Сеансы: 11, 12.50, 14.40, 16.30, 18.20, 20.10, 21.50. На сцене в 9.30 — «Совершенно секретно». Малый зал — в 9.30, 11, 12.50, 15 — «Кавказская пленница». 16.50, 19.30, 21.20 — «Свет за шторами». В 18.30 — документальный фильм «Ритмы Африки».

«ИСКРА». Большой зал — «Доктор Вера». Сеансы: 9.30, 11.10, 13, 14.40, 16.30, 18.20, 20, 21.40. Малый зал. В 10, 11.50, 13.40 — «Танкер «Дербент», в 15.30, 17.20, 19.10, 21 — «Инспектор и ночь».

«РОДИНА» — новый художественный фильм «Сердце дуэта». Сеансы: 10.55, 12.15, 16.20, 18.20, 20.10, 22. На сеансах в 9 и 14.35 — «Звезда».

«ОКТЯБРЬ» — новый художественный фильм «Ночной патруль». Сеансы: 13, 17, 19, 21.

«СПУТНИК» — художественный фильм «Звезда». Сеансы: 15, 17, 19, 21.

ДВОРЕЦ КУЛЬТУРЫ ЖЕЛЕЗНОДОРОЖНИКОВ — «Бабье царство». Сеансы: 15, 17, 19.

ФИЛАРМОНИЯ

11 МАРТА

КОНЦЕРТ

лауреата всесоюзного и международного конкурсов Анатолия ПОЛЕТАЕВА

(мюзикл-шоу-бальный баян)

Программа в афишах.

Начало в 20 часов. Билеты продаются с 13 часов.

В помещении Дворца культуры железнодорожников

10 и 11 марта

Эстрадный концерт

НЕ СМЕХА РАДИ, А ИРОМЕ ШУТОК

В концерте принимает участие

заслуженная артистка РСФСР Валентина ПАЛЬВИНСКАЯ

(Современные русские народные песни и песни советских композиторов).

Программа в афишах.

Начало в 21 час. Билеты продаются в кассе филармонии с 13 до 19 часов.

12—13 МАРТА

ЭСТРАДНЫЙ КОНЦЕРТ АРТИСТОВ ЛЕНИНГРАДА

ВЛАДИСЛАВ ГЕЯХ

(песни советской и зарубежной эстрады).

Дирижер-аккомпаниатор — **Николай АБРАМОВ**

12 марта — в помещении клуба лакокомбината, начало в 20 часов.

13 марта — в помещении Дворца культуры железнодорожников, начало в 21 час.

ЗАЛ ФИЛАРМОНИИ

13 МАРТА

ВЕЧЕР ЗАРУБЕЖНОЙ МУЗЫКИ

ПОЕТ

дипломант всероссийского конкурса артистов эстрады Дина ЯНКОВСКАЯ

Программа в афишах. Начало в 20 часов.

Билеты продаются с 13 часов.

КИНО

СЕГОДНЯ, 10 МАРТА

ИМЕНИ ГОРЬКОГО. Большой зал — новый цветнокинорадиолучезарный фильм «Бабье царство». Сеансы: 11, 12.50, 14.40, 16.30, 18.20, 20, 21.50. На сцене в 9.30 — художественный фильм «Совершенно секретно». Малый зал — «Кавказская пленница». Сеансы: 10, 11.40, 13.20, 15, 16.50, 19.20, 21.10. На сцене в 18.30 — кинохроника «Сибирцы пленены».

«ИСКРА». Большой зал — новый цветнокинорадиолучезарный фильм «Доктор Вера». Сеансы: 9.30, 11.10, 13, 14.40, 16.30, 18.20, 20, 21.40. Малый зал. В 10, 11.50, 13.40, 15.30 — «Звезда», в 17.20, 19.10, 21 — «В диаре только девушки».

«РОДИНА». В 9, 10.45 — «Волшебная лампа Аладдина», в 12.30, 14.20, 16.15, 18.10, 20, 21.50 — «Нена для австралийца».

«СПУТНИК» — новый художественный фильм «Доктор Вера». Сеансы: 15, 17, 19, 21. На сеансах в 9 и 11.30 — «Солдаты», в 13 час — «Приключения кота Юлия» и другие мультфильмы для малышей.

Слушайте, смотрите

11 МАРТА

ПЕРЕДАЧИ ИЗ ВОЛОГДЫ.

6.30—7.00 — Радиогазета «Сельская жизнь». 17.30 — Последние известия. 17.45 — «Театр у микрофона».

ТЕЛЕВИДЕНИЕ

11 МАРТА

17.00 — Программа передач. 17.05 — Телевизионные новости. 17.15 — Новый спектакль по мотивам лыжного искусства Эстонии. Передача из Таллина. 18.00 — Для школьников. Телевизионная газета «Пионер». «Витрина». Передача из Сочи. 18.30 — Для слушателей школ основ марксизма-ленинизма. Передача из Москвы — беседа Октября (март — октябрь 1917 гг.). Передача из Ленинграда. 19.00 — К. Хамза — «Тайны гарандиан». Премьера телевизионного спектакля. Передача из Ташкента. 20.15 — Музыкальный антракт. 20.30 — Информационная программа «Время». 21.15 — Литературная гостиная. В 100-летию со дня рождения М. Горького. 23.00 — «Голые факты». Программа передач. «Музыкальный марш».

12 МАРТА

10.00 — Программа передач. 10.05 — Телевизионные новости. 10.15 — Литературная гостиная. В 100-летию со дня рождения М. Горького. 12.00 — Телевизионная газетка «Пионер». 17.00 — Программа передач. 17.05 — Телевизионные новости. 17.10 — К. Маркс. «Гражданин Боммуэн». К 150-летию со дня рождения К. Маркса. Передача из Ленинграда и в оперу. 17.30 — Для младших школьников «Сокровищница». Передача из Ленинграда. 18.00 — Для слушателей школ основ марксизма-ленинизма. Полемическая экономия социализма. «Социалистическое соревнование — водоворот». Беседа 1-я. «Особенности социалистического производства». 18.30 — «В моя молодость». На экране — эпизоды фильма. 20.15 — Показывает Черемушки «Ивушка, преображенный Октябрем».

Продолжается ПОДПИСКА

на апрель и последующие месяцы 1968 года на газету

«КРАСНЫЙ СЕВЕР»

Подписка принимается общественными распространителями по месту вашей работы или учебы, а также в отделениях связи и киосках «Союзпечать».

Подписная цена: на 3 мес. 1 руб. 50 коп.

на 6 мес.—3 руб.

на 9 мес.—4 руб. 50 коп.

ПРИГЛАШАЮТСЯ НА РАБОТУ:

мужчины и женщины по специальностям столяры, станочники деревообработки, слесари, рабочие на шлифовку подсобные рабочие, уборщицы, бухгалтер, товарь по металлу, инженер по труду и заработной плате — бывшие в декретном отпуске, батальщиком комбинатов. Обратиться представителям общежития. Общежитие предоставляется гоглам. 41. Проезд автобусом маршрута № 5 до остановки «Строителей».

Телефон 9-99-46, доп. 37;

срочно главный бухгалтер для работы в СМУ «Мелиоводстрой», обращаться к главному инженеру Тоотреа площадь, 3. Телефон 2-25-76.

слесарь-тракторист на ТДТ-75, мраноодцим на тракторный клин ТК-35, автослесарь IV—V разрядов—Вологодский электрическими сетями. Обращаться: г. Вологда, ул. Ленинская, 60.

грузчики-экспедиторы, рабочие (женщины) по производству мороженого, уборщицы в цеха (зарплата 68 руб.), машинистка на временную работу—Вологодский завод мороженого. Обращаться: г. Вологда ул. Ветошкина, 76. Телефон 2-48-66 доп. 3;

наладовщик, швеи-мотористки, ученицы швей, грузчики, грузчики, водитель моторолаера, уборщица — Вологодской швейной фабрикой. Обращаться по адресу: г. Вологда, ул. Мира, 1, отдел кадров;

бухгалтер (оклад 77 рублей) в промкомбинат «Вологда» (на фабрике) управление культуры, Спиридонова, 2, ул. Ленина, 15, комната 37, Телефон 2-41-20.

разнорабочие, шоферы, слесари по ремонту автомобилей, электросварщики, трактористы, мотористы, операторы по смесителям, слесари по ремонту дорожной техники, техники и инженеры дорожниками на работу в г. Вологде и пос. Суда—Вологодское дорожное ремонтно-строительное управление № 1. Обращаться: г. Вологда, ул. Черепановых, 133, отдел кадров; ст. Суда, дорожный участок.

Строительно-монтажное управление № 301

ПРОВОДИТ НАБОР НА КУРСЫ ПО ПОДГОТОВКЕ МОНТЕРОВ СВЯЗИ

Срок обучения один месяц. Курсанты обеспечиваются стипендией.

Обращаться по адресу: г. Вологда, Октябрьский поселок, ул. Гагарина, 85. Проезд автобусом маршрута № 1 до кирпичного завода № 1.

КАК НА ГУСЛЯХ...

ФЕЛЬЕТОН ПО ПИСЬМАМ ЧИТАТЕЛЕЙ

Выскочила у часов дужка, та, за которую крепится ремешок. Вставить ее или заменить, на полдела минутное. Так думал машинист электросвета паровозоремонтного завода тов. Токарев, перестуча порог часовой мастерской, которая расположена на улице Мира. А выходил он из нее спустя два часа.

И во всем виновата эта злополучная дужка...

Она выскочила у часов же, как только Токарев покинул мастерскую. Хотел вернуться, но некогда: спешил на работу. Отложил на завтра. А завтра, за завтра все «нова: очередь, знакомая улыбка мастера Захарова. Минута-и все готово.

— Не выскочит?

— Надежно. Плати деньги...

По надежно, опять оказалось на час. На следующий день тов. Токарев обратился к руководителю мастерской. Посмотрел тов. Зайкер на часы и изрек:

— Дело сложное. Если бы «Победа», а не «Кама»... Ну, да ладно, занимайте очередь. Заменим корпус.

— Но ведь это почти в десять раз дороже,—возразил клиент.

— А что вы хотите...?

Клиент хотел, чтобы часы ремонтировали не на час, а на совесть. Он пришел домой, взял напильник и сделал дужку сам.

Между прочим, заведующий мастерской очень удивился. Тут есть сначала не удивился, потом удивился, а потом снова не удивился.

— Как же, помню такой случай. Недавно был,—спокойно сказал тов. Зайкер.—Я тому гражданину предлагал корпус заменить, а он не согласился. Об этом пишу и в ответе на его жалобу, почитайте.

Рассказываем, что тот гражданин обошелся без замены корпуса и все сделал сам.

— Как?

— Взял обычный гвоздик, заточил и вставил вместо дужки.

— Не может быть?!

— Почему не может,—возразил мастер Захаров.—Это мы сами посмотрим.

— Вот видите,— обрадовался тов. Зайкер.—

В мастерской, как я заметил, стараются спокойно говорить. И выслушают, и поблагодарят, и улыбнутся, и вежливо-вежливо, и жалобную книгу подадут, и ответ в ней обещают сделать своевременно, пишут, и, наконец, неожиданно посетителю. Все это, конечно, здорово. А вот поли отсюда чистенько уходят недовольные. Оказывается, самое внимательное обращение к человеку не стоит ни гроша, если он прихватил своего чванства и безответственность.

А если верить словам руководителей ресторана станции Вологда-I, то даже и жаловаться не на что. Посетителей встречают приветливо, с улыбкой, находят с ними нужный контакт. Об этом подтверждает и книга жалоб. Она пестрит благодарностями.

Что ж, явление похвальное. Только вот беда, порой за ласковой улыбкой скрывается нетактичность. Об этом пишет в редакцию москвич Елоховцев.

Буфетчица ресторана Елоховцев, ответственный по мелкозо. Отпуская бутылки с напитком, она не забыла сказать «пожалуйста». А когда дело дошло до расчета, она небрежно бросила деньги на прилавок и быстро вышла. Пришлось ее пригласить, потому что не все ладно было со сдачей. Вместо того, чтобы разобраться внимательно с претензией, буфетчица пошла на посетителя в атаку:

— Шляются тут всякие. Дауте трешник, а сдачи требуют с пятерки...

Пригласили администратора. Вначале тов. Грудина старалась быть приветливой. А потом?

— Почему в буфете находитесь в пальто? Сейчас же выходите, — шумела она. А когда посетитель попросил жалобную книгу, то как отрубила:—Не дам...

Интересуемся причиной отказа.

— Из-за принципа, — разается в ответ.

Дело, конечно, не в принципе. Ведь за жалобу могут спросить ответ. А пассажир? Он не будет ждать жалобную книгу, если билет в кармане, чешет. Уехал и тов. Елоховцев, но с неприятным осадком.

У посетителя — важное, нужное, неотложное дело. Иначе он бы не пошел в то или иное бытовое учреждение. А некоторые, кто обязаны, не обслужить, на это самое дело, извините, наплевать. И вот начинается. Посетитель торчится, требует, умоляет. Ему с подчеркнутым спокойствием отмахивают, от улыбкой дают понять, что он смертельно надоел, учтиво указывают на дверь.

Обычно делают это вежливо, потому что за откровенную грубость могут запросто наказать. Но бывает и так. Иной нагрубит и начинает крутить, отрицаться. А попробуй докажи, если нет записи в жалобной книге, не посетителем. Тем пытались сопротивляться и работники ресторана, спрашивали:

— Почему нам не верите?

Такой вопрос пришлось слышать и от часовых мастеров. Согласен. А как быть с посетителем? Он также вправе требовать к себе доверия.

Преобладающее большинство тружеников сферы обслуживания стараются делать людям только хорошее. За это мы им говорим спасибо. Но есть и такие, которые на словах сговор на грубых, при встрече улыбаются, в то же время забывают об одной важной детали — об уважении и вниманием к человеку.

Н. ФАРУТИН.

Наш адрес: Вологда, Урицкого, 2

ТЕЛЕФОНЫ: зам. редактора — 2-31-41, зам. редактора — 2-32-51, ответственный секретарь — 2-31-15, секретариат — 2-10-62, отделы: партийной жизни — 2-30-94, пропаганды марксизма-ленинизма — 2-01-37, промышленности и транспорта — 2-05-13, сельскохозяйственный — 2-04-85, культуры — 2-31-40, информации — 2-42-42, советского строительства и быта — 2-01-72, писем трудящихся и работы с рабселькорами — 2-00-12, приемная писем — 2-00-33, бухгалтерия и прием объявлений — 2-04-61.

ГЕ—02175. Вологодская областная типография. Зак. 834.