ПРОЛЕТАРИИ ВСЕХ СТРАН, СОЕДИНЯЙТЕСЬ!

КРАСНЫЙ СЕВЕР

Газета выходит с 1 мая 1917 года

ЧЕТВЕРГ, 12 декабря 1968 г.

№ 288 (15398)

Цена 2 коп.

ОРГАН ВОЛОГОДСКОГО ОБЛАСТНОГО КОМИТЕТА КПС И ОБЛАСТНОГО СОВЕТА ДЕПУТАТОВ ТРУДЯЩИХСЯ

ВСТУПАЯ В ЧЕТВЕРТЫЙ ГОД ПЯТИЛЕТКИ

Пятая сессия Верховного Совета СССР седьмого созыва

11 декабря в Большом Кремлевском Дворце второй день работает пятая сессия Верховного Совета СССР седьмого созыва.

Страна вступает в четвертый год пятилетки. Вопросы, внесенные в повестку дня сессии, глубоко волнуют каждого советского человека. Вот почему с такой горячей заинтересованностью и глубокой ответственностью обсуждают депутаты доклады заместителя Председателя Совета Министров СССР, Председателя Госплана СССР депутата Н. К. Байбакова о Государственном плане развития народного хозяйства СССР на 1969 год и доклад министра финансов СССР депутата В. Ф. Гарбузова о Государственном бюджете СССР на 1969 год и об исполнении Государственного бюджета СССР за 1967 год.

Сегодня день раздельных заседаний палат.

В Совете Союза

10 часов утра. В зале заседаний Верховного Совета собрались депутаты Совета Союза. Тепло встречают собравшиеся товарищей Л. И. Брежнева, Г. И. Воронова, А. П. Кириленко, К. Т. Мазурова, Н. В. Подгорного, М. А. Суслова, Ю. В. Андропова, В. В. Гришина, П. Н. Демичева, В. В. Щербицкого, И. В. Капитонова, К. Ф. Катушева, М. С. Соломенцева.

Председательствует на заседании заместитель председателя Совета Союза, депутат Б. Е. Патон.

Слово для содоклада планово-бюджетной и отраслевых комиссий Совета Союза предоставляется председателю планово-бюджетной комиссии

(Окончание на 3-й стр.).

ЗИМА В ДЕРЕВНЕ — ВРЕМЯ РАБОЧЕЕ

Завершается 1968 год—третий год пятилетки. Напряженным был он для работников сельского хозяйства нашей области. Полевые работы пришлось вести в сложных погодных условиях. Но сегодня, в преддверии Нового года, труженики деревни с полным основанием могут сказать, что их усилия не пропали даром. С каждого гектара собрано более двенадцати центнеров зерна. Больше, чем в прошлом году, заготовлено кормов для животноводства. Животноводы области увеличили производство и продажу государству молока, мяса и яиц.

Сейчас в колхозах и совхозах, в партийных, советских и сельскохозяйственных органах обсуждаются итоги октябрьского Пленума ЦК КПСС, подводятся предварительные итоги года, выполнения социалистических обязательств. Глубоко анализируются успехи и недостатки, намечаются меры для нового под'ема производства.

В оставшиеся до конца года время земледельцы и животноводы области сосредоточивают свое внимание на безусловное выполнение принятых социалистических обязательств. Задача эта осложняется тем, что в октябре и ноябре многие колхозы и совхозы, особенно Бабаевского, Междуреченского, Тотемского, Кичменгско-Городецкого районов, из-за плохой подготовки к зимовке, резкого снижения уровня кормления получили молока меньше, чем в эти месяцы прошлого года.

Необходимо оперативно устранить недостатки в ходе зимовки скота. По примеру передовых хозяйств организовать на всех фермах приготовление грубых кормов, пустить в действие все дрожжевальные установки. Широко использовать опыт животноводов племсовхоза «Молочное», где в результате умелой организации кормления и раздоя новотельных коров за первые три месяца лактации получают столько же молока, сколько за весь остальной лактационный период. Ежедневно от каждой коровы получить на один-полтора килограмма молока больше, чем в это время в прошлом году, выполнить социалистические обязательства: надоить по 2550 килограммов молока в среднем от каждой коровы—такова задача.

Как отмечалось на четвертом пленуме обкома КПСС, темпы роста производства мяса в колхозах и совхозах области отстают от возрастающих потребностей населения. Неудовлетворительно организовано производство мяса в большинстве хозяйств Бабушкинского, Нюксенского, Тарногского и Сямженского районов, во многих из которых допущено сокращение производства мяса, государству реализуется мелковесный и неупитанный скот.

Пленум обкома потребовал от партийных организаций, руководителей и специалистов хозяйств сосредоточить усилия на осуществлении широкой программы повышения культуры в животноводстве и на этой основе резко увеличить продуктивность скота и птицы. Партийным, советским и сельскохозяйственным органам и руководстве соревнованием животноводов предложено обратить особое внимание на всемерное увеличение в 1969—1970 годах производства мяса за счет организации в каждом хозяйстве интенсивного откорма молодняка, доведения сдаточного веса до 350 килограммов, в совхозах треста «Скотооткорм»—до 300—350 килограммов, резкого увеличения поголовья свиней в колхозах, совхозах и подсобных хозяйствах. Эту задачу надо выполнить в каждом хозяйстве незамедлительно, не откладывая ни на один день.

Перед льноводами поставлена задача: в декабре—январе отсортировать и доставить на льнозаводы и приемные пункты всю льнопродукцию.

Одна из важных задач, которую предстоит решить на селе в зимнее время,—образцовая подготовка к весеннему севу машинно-тракторного парка. Мастерские районных об'единений «Сельхозтехника», колхозов и совхозов располагают необходимыми возможностями, чтобы в срок отремонтировать все тракторы и почвообрабатывающие машины, дать твердую гарантию их бесперебойной работы в весенние дни. Следует более широко использовать на ремонте техники передовые методы. В области сейчас действуют одиннадцать обменных пунктов при районных об'единениях «Сельхозтехника». Пять ремонтных мастерских и один завод специализируются на отдельных видах ремонта. Все это позволяет проводить ремонтные работы в более короткие сроки.

Четкий производственный ритм, высокое качество, строжайшее соблюдение графиков ремонта—вот что должно отличать сегодня работу мастерских районных об'единений «Сельхозтехника», колхозов и совхозов.

Итоги года должны заставить некоторых руководителей более критически оценить свою работу в области земледелия. Не может не беспокоить тот факт, что среднеобластные показатели по урожайности зерновых выполнили только 79 хозяйств.

Нельзя мириться с тем, что в примерно равных условиях бабушкинские земледельцы получают зерна с каждого гектара земли почти в два раза меньше, чем тотемские, что земледельцы одного колхоза «Родина» Вологодского района собрали зерна значительно больше, чем все хозяйства Вашкинского района. Причины таких контрастов—различный уровень культуры земледелия. Многие хозяйства Вашкинского и Бабушкинского районов недоиспользуют местные удобрения, медлят с освоением севооборотов, не обеспечивают высокое качество семян. Так, в 1968 году количество органических удобрений, внесенных в пары в этих районах, не только не увеличилось, а даже уменьшилось. В Бабушкинском районе, например, внесено всего по 2,3 тонны на гектар, или в два раза меньше, чем в среднем по области. Отсюда и контрастность в урожаях.

Сейчас в колхозах и совхозах подводятся итоги года. Важно придать этой работе глубоко аналитический характер, тщательно изучить положительные стороны и недостатки, вскрыть резервы и направить усилия сельских тружеников на полное использование в интересах под'ема всех отраслей сельскохозяйственного производства.

Особое значение приобретает всесторонне изучение передового опыта. Зима—пора массовой учебы на селе, пора планирования работ, подготовки семян и техники к весеннему севу. Одним словом, зима в деревне—время рабочее. И надо все сделать для того, чтобы в каждом хозяйстве, бригаде, звене это дорогое время было использовано разумно, с наибольшей пользой.

О СОЗЫВЕ ОДИННАДЦАТОЙ СЕССИИ ВОЛОГОДСКОГО ГОРОДСКОГО СОВЕТА ДЕПУТАТОВ ТРУДЯЩИХСЯ

(XI созыва)

Исполнительный комитет Вологодского городского Совета депутатов трудящихся сообщает до сведения депутатов городского Совета, что 24 декабря 1968 года созывается одиннадцатая сессия Вологодского городского Совета депутатов трудящихся (XI созыва).

На рассмотрение сессии вносятся следующие вопросы:

1. Отчет о работе исполнительного комитета и план развития городского хозяйства на 1969 год.

2. О бюджете города на 1969 год.

Начало сессии в 14 часов, в зале городского Дома культуры, набережная VI Армии, дом № 89.

Исполком горсовета обращается с просьбой к гражданам города высказать в адрес исполкома критические замечания по работе исполкома, его отделов и управлений, подведомственных предприятий и учреждений.

ИСПОЛКОМ ГОРОДСКОГО СОВЕТА ДЕПУТАТОВ ТРУДЯЩИХСЯ.

ПО СЛУЧАЮ 25-ЛЕТИЯ ДОГОВОРА О ДРУЖБЕ И СОТРУДНИЧЕСТВЕ

Товарищи Л. И. Брежнев, Н. В. Подгорный и А. Н. Косыгин направили товарищам Л. Свободе, А. Дубчеку и О. Чернику телеграмму по случаю 25-й годовщины советско-чехословацкого Договора о дружбе, взаимной помощи и последовном сотрудничестве.

В телеграмме говорится, что ЦК КПСС, Президиум Верховного Совета СССР и Совет Министров СССР в связи со знаменательной датой в истории отношений между двумя странами шлют чехословацким руководителям и в их лице ЦК КПЧ, правительству ЧССР и всему чехословацкому народу горячие поздравления и искренние пожелания успехов в строительстве и упрочении социалистического общества.

Родившийся в огне суровой войны с фашизмом, отмечается в телеграмме, советский договор между нашими странами сыграл важную роль в об'единении усилий советского и чехословацкого народов в их борьбе за честь, свободу и независимость своей родины, за разгром фашистской Германии.

В послевоенные годы на основе договора между Советским Союзом и Чехословакией установилось широкое взаимовыгодное экономическое, научно-техническое и культурное сотрудничество, эффективно содействовавшее быстрому восстановлению разрушенной войной экономики и неуклонному прогрессу во всех областях строительства социализма и коммунизма в наших странах.

Сегодня, когда силы мирового империализма прибегают к самым коварным методам, чтобы ослабить социалистическое содружество, стремясь всеми силами дезорганизовать его участников друг от друга, чтобы поодиночке столкнуть с пути социалистического развития, договор приобретает особое значение. Наряду с Варшавским Договором о дружбе, сотрудничестве и взаимной помощи он представляет собой одна из важных барьеров против происков враждебных социализму сил и помогает успешному продвижению наших стран вперед по пути, освещенному всепобеждающими идеями марксизма-ленинизма.

Отмечая двадцать пятую годовщину союзнического договора, скрепленного кровью лучших сынов советского и чехословацкого народов, пролитой в борьбе с фашистскими ордами, подчеркивается в телеграмме, советский народ выражает твердую уверенность в том, что этот договор и впредь будет прочной базой для дальнейшего развития и упрочения отношений братской дружбы и всесторонного сотрудничества между нашими странами, основанных на принципах пролетарского интернационализма и отвечающих высшим интересам стран социалистического содружества в их борьбе за торжество социализма, мира и прогресса.

(ТАСС).

Собрание в Москве

Собрание представителей трудящихся Москвы, посвященное 25-й годовщине Договора о дружбе, взаимной помощи и послевоенном сотрудничестве между СССР и Чехословакией, состоялось 11 декабря в Москве, в Колонном зале Дома Союзов.

Участники собрания тепло встретили гостей из братской страны — члена Президиума ЦК КПЧ, первого секретаря Среднечешского обкома КПЧ Яна Пиллера и возглавляющую им делегацию, председателя Центральной контрольно-ревизионной комиссии КПЧ Милоша Якеша, делегацию Союза чехословацко-советской дружбы во главе с заместителем Председателя Словацкого Национального совета, заместителем Председателя Президиума Словацкого ЦК Союза Йозефом Крижем, посла ЧССР в Советском Союзе Владимира Коуцкого и других чехословацких товарищей.

Вместе с гостями в президиум были А. П. Кириленко, К. Т. Мазуров, А. Я. Пельше, В. В. Гришин, В. В. Щербицкий, К. Ф. Катушев, М. С. Соломенцев, заместитель Председателя Совета Министров СССР М. А. Лесечко, члены и кандидаты в члены Политбюро ЦК КПСС, первый секретарь МГК КПСС И. В. Гришин, С. Ломакин, первый секретарь ЦК ВЛКСМ Сергей Павлов, секретарь ЦК КПСС, первый заместитель Председателя Совета Министров СССР К. Т. Мазуров.

(ТАСС).

ТРУДОВОЙ РИТМ ОБЛАСТИ

ВПЕРВЫЕ В СТРАНЕ

Год назад конструкторы Сухонского целлюлозно-бумажного комбината в содружестве с сотрудниками Ленинградского института ВНИИБ и ведущими специалистами целлюлозной производства разработали проект узла для хранения жидкой кальцинированной соды, применяемой для выработки целлюлозного волокна.

Сейчас на комбинате заканчивается установка оборудования этого узла. Изготовлены и смонтированы два железных бака диаметром более шести метров, высотой из них—12 метров. Монтажники ленинградского проработского участка «Буммонтаж» приступили к монтажу третьего бака.

Недавно получен специальный разгрузчик порошкообразной соды. Если до сих пор он разгружался из вагонов вручную, и бригада затрачивала на каждый вагон 10—12 часов, то роторный механизм, обслуживаемый всего одним человеком, выполнит эту работу за три часа.

Разгруженная из вагонов сода попадает в мешальный бассейн, а отсюда в жидком виде будет перекачиваться в баки хранения.

Эта новинка, еще не применяемая целлюлозно-бумажными предприятиями страны, позволит сберечь несколько тысяч рублей.

Узел механизированной разгрузки соды, подготовки содового раствора и последующего его хранения вступит в строй в первом квартале будущего года.

В. ИЛЛАРИОНОВ.

— Дмитрий Иванович! Подскажите, пожалуйста, как лучше изготовить новую деталь, — с такой просьбой нередко обращаются молодые станочники к токарю шестого участка механического цеха вологодского завода «Северный инструмент». Д. И. Кваснову, и он всегда дает добрый совет. Опытный токарь, ударник коммунистического труда работает высокопроизводительно, детали сдает с первого пред'явления.

НА СНИМКЕ: Д. И. Квасов.

Фото А. ЖИДКОВА.

ВЕСТИ ИЗ НИКОЛЬСКА

С каждым годом благоустраивается Никольск. В восточной части города трестом «Кировбурводстрой» ведутся работы по бурению первой скважины из трех запланированных.

В 1970 году у никольчан будет свой водопровод.

* * *

Хороший подарок лесозаготовителям Комсомольско-молодежного лесопункта готовят строители лесопромхоза. В конце нынешнего года в поселке откроется детский сад на 50 мест.

Р. ПАНОВ.

ЗАГОТОВЛЕНО ЛЬНОТРЕСТЫ НА 11 ДЕКАБРЯ

Первая графа—районы, вторая—процент выполнения плана, третья — поступило за 10 декабря (тонн).

Вытегорский	54,6	7,8
Тарногский	43,8	23,8
Череповецкий	43,1	58,9
Вашкинский	38,0	9,2
Кадуйский	37,1	12,6
Шекснинский	36,8	44,6
Устюженский	35,6	17,0
Вологодский	34,6	42,2
Белозерский	34,1	10,4
Чагодощенский	30,1	6,4
К.-Городецкий	29,8	55,3
Никольский	29,0	38,1
Верховажский	26,8	11,6
Харовский	27,2	2,8
Сокольский	26,2	9,5
В.-Устюгский	24,1	18,1
Кичменгский	23,8	14,4
У.-Кубинский	22,1	3,6
Нюксенский	21,6	11,2
Сямженский	20,0	6,4
Тотемский	19,8	15,0
Бабушкинский	18,2	38,2
Грязовецкий	17,0	35,3
Бабаевский	16,3	8,7
Вожегодский	14,6	10,6
Междуреченский	11,5	12,8

ГУДЯТ МОТОРЫ

Труженики колхоза «Россия» Никольского района заботятся о будущем урожае—готовят семена, ремонтируют технику, вывозят удобрения. На помощь колхозникам пришли механизаторы районного об'единения «Сельхозтехника».

За околицей деревни Козловка допоздна не утихает гул моторов. Это вывозят торфяную крошку на колхозные поля механизаторы Г. П. Платонов, А. Н. Чадранцев, Ю. А. Кубасов, Н. М. Парфенов и А. И. Куваев. Каждый из них на тракторе «Беларусь» с самосвальной тележкой успевает сделать по 17—19 рейсов в день при норме 11.

Делом отвечают на решения октябрьского Пленума ЦК КПСС сельские механизаторы.

В. КАПЛИН.

◆ РЕШЕНИЯ ПАРТИИ — В ЖИЗНЬ

БЫТЬ ВЫСОКОМУ УРОЖАЮ

Более ста гектаров первых земель было освоено за последние годы в белозерском колхозе «Мир».

Колхозники могли в этом мелиораторы районного об'единения «Сельхозтехника» белозерской ММС. Часть угодий уже используется под зерновые культуры и пропашные. На одном из уроочищ расположены многолетние культурные пастбища. Первые положительные результаты очевидны: резко поднялась урожайность всех культур и сенная трава, растут надои молока. Если пять лет назад здесь получали менее ста центнеров тысяч килограммов молока от коровы, то сейчас лучшие животноводы надаивают на 1000—1100 килограммов больше.

Чтобы повысить плодородие почвы, колхозники заботятся об удобрении полей. Им в этом помогают механизаторы машинно - мелиоративной станции. В прошлом году они заготовили здесь 10 тысяч тонн торфа. Сейчас бригада мелиораторов, руководимая Владимиром Румянцевым, ведет вывозку удобрений. Иван Дедюк грузит удобрения с помощью бульдозера, его товарищи Борис Шедрин, Леонид Теричев, Василий Кукушкин и другие отвозят торф на пенах. Бригада поставила в задачу доставить весь заготовленный торф на поля на позднее 15 декабря, с тем чтобы, завершив здесь работы, выехать на помощь другому колхозу.

М. КАЛИНИН, директор ММС.

◆ СЕГОДНЯ НА СТРОИТЕЛЬСТВЕ ДОМНЫ № 4

ОТВАЖНЫЕ

Полоска ртути на термометре чуть-чуть не достигает до 30 ниже нуля. В силой изморози—махина домны. Там, над самой верхней конструкцией ее, алеет красный флаг. А ниже, как в различные друсы печи горят электролампочки, вспыхивают голубые молнии электросварки. Это значит, что на всей домне, от ее основания до скипового под'емника, идет напряженная работа.

Вот тепловоз подает платформы с кирпичом. Его быстро разгружают и поднимают наверх, где по обе стороны печи широко раскинулись литейные дворы. Туда же поднимают цементную, бетонную растворы.

На литейных дворах сейчас, пожалуй, больше всего заняты бетонщицы из прославленной бригады коммунистического труда управляемой Татьяной Громовой. Они уже закончили работы на первом дворе и вот теперь бетонируют примок для леска второго двора. Александра Филичева и Мария Харитонова лопатами быстро разравнивают бетон. Бригадир подбадривает подруг:

— Торопитесь, девчата: нельзя допускать, чтобы бетон замерз.

На первом литейном дворе работает и бригада мастера Г. Кулаева из управления «Союзтеплострой». Она ведет футеровку желобов. В ней собрались люди из разных городов страны. Вот кладет кирпичи А. Березнов из Ленинградского управления. Рядом с ним трудится Анатолий Цареградов, а на противоположной стороне желоба кладку ведут каменщики из Тбилиси.

— Мы также приехали помогать строителям домны, — с воодушевлением говорит Лео Талыб.—Надо хорошо помогать...

Лео быстро подхватывает кирпичи, кладет их на раствор. Под его руками растет защитная стенка.

На первом дворе желоба уже уложены на место. Смонтирована электрическая пушка, которая скоро пробьет летку домны-гиганта. Рабочие управления «Металлургпрокатмонтаж» ведут монтаж горнового хозяйства второго литейного двора.

Резкое похолодание значительно осложнило работы на верху домны—на отметках 65—75 метров. О морозной температуре монтажники-высотники уже не думают, но все-таки сдерживают стальмонтажники, которые прежде должны установить балки под приемную воронку.

Балки—уже забота молодого бригадира Ивана Дылевского. Оба бригадира, пожилой и молодой, хорошо знают друг друга, так как они не первый месяц работают бок о бок. Сноровкой, хваткой они даже похожи. Оба не раз ходили в побеждителях соревнования. Парни из бригады Ивана-младшего собирали домну от начала до самого флага, что сейчас развевается на ее верху. И никогда не подводили.

Рядом работают монтажники из бригады Клавдии Захарова, а монтаж блокировки ведет бригада Зальбулата Эликоева из Орджоникидзе. В бригаде несколько молодых монтажников, у которых трудовая биография начинается с черепичной домны.

— Пусть домной—будет о чем рассказать, — говорит Руслан Казбеков, пряча под защитную маску пылающие от мороза щеки.

На отметке «67» мы встретили еще одну бригаду электромонтажников из управления «Севэлектромонтаж», возглавляемую С. Б. Калюжным. Сегодня она подошлась сюда из машинного зала 41-й подстанции, где досрочно закончила свое задание. Дать электроэнергию — оживить моторы мехпримов домны—это задание почетное и трудное. Электромонтажники начали с трубной разводки и монтажа постоянной электросистемы консольно-поворотного крана.

— Мороз — помеха, но не причина, чтобы срывать сменное задание, — говорили нам прораба и бригадиры строителей и монтажников.

Н. ВОЛКОВ.

В. МИНИН.

(Наши спецкоры).

НОВОСТИ НОВОСТИ НОВОСТИ

День за днем

УСТНЫЙ ЖУРНАЛ

В Афанасьевском сельском клубе Бабаевского района учащиеся местной начальной школы провели устный журнал, который назывался «Ленин и теперь живее всех живых».

Первая страница открыла учительница школы В. К. Иванова. Она рассказала о жизни и деятельности Ильича. Вторая страница была посвящена любимым музыкальным произведениям Ленина.

«Мы твердо идем по ленинскому пути» — так назвали третью страницу. С вниманием слушали учащиеся рассказ председателя колхоза «Рассвет» Н. Калачева о выполнении обязательств членами артели, взятых к ленинскому юбилею, об изменениях в экономике хозяйства и культурной жизни.

Учащиеся просмотрели интересные фильмы. Такой была четвертая страница.

Устный журнал, посвященный В. И. Ленину, провели в Ташенгинском сельском клубе.

Л. СМИРНОВА.

ВЕТЕРАНЫ ПОЛУЧАЮТ НАГРАДЫ

Когда годовщину, вручавший медали «50 лет Вооруженных Сил СССР» бывшим фронтовикам завода «Северный коммунар», в ознаменование юбилею Александрову Семеновичу и многим недоуменно переглянулись. К этому времени невысокая пожилая женщина. До этого мало кто знал, что среди них работает бывший работников планово-экономического отдела инженер Е. А. Смирнова имеет боевое прошлое. Это была ее пятая правительственная награда. Вместе с ней медали получили 54 бывших фронтовика.

Ю. ИВАНОВ.

С КОНЦЕРТАМИ НА СЕЛО

Любят жители Тарногского Городка художественную самодеятельность районного Дома культуры. После их концерт особенно пришелся по душе зрителям.

Коллектив самодеятельности Дома культуры побывал на днях у лесозаготовителей Айгинского лесопункта, в колхозах «Раменье», «Аврора», «Озерен». Концерты были тепло приняты и колхозниками, и рабочими.

А. ИВАНОВ.

ЛЕКТОРИЙ БУДУЩЕГО ВОИНА

В городе Кириллове возобновил работу лекторий будущего воина. К важному году военно-патриотической работы среди молодежи допризывного и призывного возраста привлечены работники комсомольцы, ветераны, работники Дома культуры.

С лекцией «Коммунистическая партия — организатор и руководитель Вооруженных Сил» выступил старший секретарь райкома комсомола Римма Чужина. После лекции состоялся концерт.

Помимо лекций в программу лектория входят концерты, встречи с ветеранами Великой Отечественной войны, соревнования по стрельбе и метанию гранаты, летняя спартакиада.

В. ГАРКУША.

◆ ОТЧЕТЫ И ВЫБОРЫ ПАРТОРГАНИЗАЦИЙ

Когда упускают главное

Несколько месяцев назад беседовал я с секретарем парткома Кадуйского лесопромхоза В. Н. Корнеевым.

— Думаю, что уже к маю мы подойдем к концу года с неплохими результатами, — говорил Василий Никифорович.

Я вспомнил эти слова на недавно проходившем отчетно-выборном собрании лесопромхоза, когда докладчик о деятельности партийного комитета, В. Н. Корнеев сказал, что план по заготовке деловой древесины не выполнен, рост заработной платы опережает рост производительности труда. Товарной продукции выпущено на девяносто тысяч рублей меньше, чем намечалось по плану, недодано накоплений на семьдесят три тысячи рублей.

Итак, дела в лесопромхозе снова обстоят неважно. И в этом большая недоработка парткома.

На первый взгляд, кажется, что контролю за хозяйственной деятельностью администрации партком уделял много внимания. О задачах по улучшению работы лесопромхоза неоднократно шла речь на заседаниях парткома, на партийных собраниях, где принимались неплохие решения. Все это так. Но получается своеобразная «экономика»: производственные показатели опускаются вниз, а кривая собраний, заседаний и других мероприятий тянется вверх.

Так в чем же просчеты партийного комитета? На этот вопрос дали ответ в своих выступлениях коммунисты.

— Слабо партком боролся за действенность принимаемых решений, повышал ответственность людей за порученный участок работы — таково их единодушное мнение.

С ним трудно не согласиться. Однажды на заседании парткома стоял вопрос о внедрении полуторасменной работы в лесопунктах. Это действовало необходимостью.

А что же имеется на сегодня? В Сосновском и Даниловском лесопунктах лесорубы на полуторасмену. Да и то не все бригады. В Марыгино же это пока не думают делать, вследствие чего и показатели там низкие.

— Начальник лесопункта виноват, — объяснил в отчетном докладе тов. Корнеев.

Но ведь партийный комитет обладает необходимыми правами, чтобы настоять на выполнении своего решения.

Много говорилось о том, что люди должны отработать в течение десяти месяцев в лесу не менее двухсот четырех дней за счет сокращения работ на вспомогательных операциях. Фактически же цифра гораздо меньше. Как итог — тридцать одна тысяча недоданных кубометров древесины.

Отдельные руководители находят в этом ограждение, что вовсе напрасно не сжали бы вывезти стрелеванную древесину из-за нехватки техники. С этим трудно согласиться. При рациональном использовании тросовых машин вывозти дополнительное количество древесины не представляло бы труда. Ведь сейчас коэффициент сменности составляет всего 1,32 против 1,7 по плану.

Совершенно верно отмечали коммунисты, что настоящая партийная требовательность к руководителям отсутствовала. В прошлом году на отчетно-выборном партийном собрании резкой критике подвергся главный инженер лесопромхоза тов. Бреднин за то, что он не уделял никакого внимания развитию рационализаторского движения. Нынче же повторилось нечто то же самое. Партком же фактически ничего не принял для того, чтобы коммунист выполнил критические замечания, высказанные в его адрес.

Многие бригады в лесопромхозе не справляются со сменным заданием. Из-за этого государство получило на тридцать две тысячи кубометров древесины меньше. Как бы пригодился тут передовой опыт, накопленный другими коллективами. А за ним далеко ходить не надо.

В малой комплексной бригаде, руководимой членом КПСС А. Я. Петровым, внедрили валку леса с помощью гидроклина и смешанную трелевку. Об этом тов. Петров рассказал тов. В. Н. Корнееву, который обещал созвать инструктивное совещание с тем, чтобы Петров рассказал другим бригадирам о своем опыте. Однако это осталось благим пожеланием. И сейчас В. Н. Корнеев ничего не оставлось, как признать: «Не привялась у нас валка леса с помощью гидроклина».

Сдерживает рост производительности труда и низкая трудовая дисциплина. Количество прогулов по сравнению с соответствующим периодом прошлого года нынче увеличилось. Партийная организация же сделала очень мало для укрепления дисциплины труда. Воспитательная работа в коллективах все еще не отвечает требованиям времени. Лекции, беседы, работа собрания, обсуждения прогульщиков, любителей спиртного проходили от случая к случаю.

Много еще «узких мест» вскрыли коммунисты в деятельности партийного комитета за отчетный период. Это и слабое руководство социалистическим соревнованием, и отсутствие заботы о повышении экономической и технической подготовки кадров и т. д.

Несколько слов о самом собрании. Оно прошло очень активно. А это свидетельствует о зрелости парторганизации, о способности устранить имеющиеся недостатки.

П. НЕПРЯХИН.

◆ ПОД ОСТРЫМ УГЛОМ

ВНИМАНИЕ ШКОЛЬНИКАМ

Дети — наша радость и забота, наше будущее. Государство щедро дает все, что нужно для их учебы, воспитания. О детях заботятся семья, школа и общественные организации.

Но кое-где на местах школьники не видят чуткости, внимания к своим запросам. Об этом говорит письмо из почты «Красного Севера».

Из Устюженского района сообщают, что выделенный ЛПК имени Абсалямова для учащихся Лентьевской восьмилетней школы автомобиль с первого сентября отвозил их от дома до школы на расстояние девяти километров.

По прошествии месяца, и транспорта не стало. Школьники вынуждены ходить пешком, ежедневно терять много времени в ущерб подготовке к урокам. В райисполкоме и горсовете обещают помочь и... только.

Учащиеся старших классов Новленской средней школы Вологодского района несколько раз просили правление колхоза имени Клубова выделить для них автомашину на субботу и воскресенье. Ведь сдать-то им приходится за 15—20 километров! И транспорт давали им не однажды. То сроки выхода его срывались и учащиеся опаздывали на занятия.

Той же проблемы касается и в этом же районе, колхозный И. Воропанов, житель деревни Маслиха Тотемского района. Оказывается, сорок учеников четырех населенных пунктов Погорелоносского сельсовета пешком ходят в школу, преодолевая два раза в день семикилометровый путь. Прошлой зимой для них выделался автобус, принадлежавший автоконторе. А нынче ни сельсовет, ни директор школы М. Савинский никак не могут добиться, чтобы для учеников выделялся автотранспорт. В маршрутные же автобусы их не сажают.

А вот еще один тревожный сигнал. Речь идет о Каменской восьмилетней школе при Монзенском леспромхозе. Ученей—более 380 учащихся, 25 учителей и технических служащих. Одинадцать человек посещают вечерний консультпункт. Условия для учебы здесь явно непонравились. В классах двух зданий очень холодно. Электроосвещение плохое. И это, можно сказать, еще полбеды.

Недавно местная электростанция вышла из строя. Она ветхая, аварийная. Весь поселок погружается в ночной мрак. Учителя и школьники вынуждены занимаиться при свете керосиновых ламп и свечей. В той же Каменке квартиры школьных работников не благоустроены и требуют ремонта, а клуб и баня уже давно прекратили свое существование.

Возникшие факты! Они подтверждаются депутатом сельсовета, дирекцией школы, месткомом, председателем попечительского комитета, секретарями партийной и комсомольской организаций.

«Нам,—признаются они,— стыдно писать эти строки. Но иначе нельзя, иного выхода не видим. На наши справедливые запросы почему-то плохо реагируют руководители Монзенского леспромхоза».

В самом деле—почему? Чем можно объяснить холодное равнодушие к нуждам школы и жителей поселка?

А. ЛАПТЕВ.

НА 150-м КИЛОМЕТРЕ

Широкая колея железнодорожной ветки Монзенского леспромхоза прорезала лесную глухомань. На 150-м километре возникла железнодорожная станция Ида. На делянки спелой древесины прокладывался трактороный и автомобильные дороги. Здесь строится поселок.

Вслед за строителями сюда пришли лесорубы. С короткого расстояния они без перевалки доставляют хлысты на разделочную площадку.

Среди лесозаготовителей уже определились передовики. К примеру, Леонид Васильевич Синицын. На трелевке ТДТ-75 он делает три-четыре рейса в смену и доставляет на разделочную площадку по 50—60 кубометров хлыстов, вместо 32 кубометров по норме.

— За месяц вывезу на эстакаду 1200 кубометров хлыстов, — заявил Леонид Васильевич.

С Леонидом Синицыным смело вступил в соревнование А. М. Нехаев. Работают они споро. С делянок идут рядом с полными возами. Если Синицын привязает за рейс семнадцать кубометров хлыстов, то очередной вез Нехаева уже бывает на кубометр больше.

На разделочной площадке снискали всеобщее уважение разметчик Е. Н. Павлов и моторист Б. Н. Власов. На рабочем месте у них всегда порядок. Опытные лесники, прорабатавшие по десять-двадцать лет на предприятии, они умело ведут раскрой хлыстов, повышая тем самым выход деловой древесины. Пока на лесопункте еще нет консольно-козловых кранов, и погрузку предназначенной древесины в железнодорожные вагоны ведет А. П. Варфоломеев передвижным крановщиком.

— Не совсем удобно,—говорит крановщик,—но управляемся, не допускаем ни простоя вагонов, ни завалов древесины.

Идение добычи зеленого золота полны решимости выполнить задания ударного месячника.

С. ИВАНОВСКИЙ.

Ударный месячник в лесу

НА СНИМКАХ: 1. Начальник лесопункта В. И. Краснков беседует с коммунистом Л. В. Синицыным. 2. Бригада крановщика А. П. Варфоломеева грузит в вагоны пиловочник.

Фото автора.

КАК ИДЕТ ПОДГОТОВКА?

В январе 1970 года проводится Всесоюзная перепись населения. Это большое и важное дело немыслимо проводить силами одних работников областного статистического управления. Им должны оказать большую помощь партийные, советские, профсоюзные и комсомольские организации, все активисты.

Одной из форм привлечения общественности к переписи населения является организация комиссий содействия. Сейчас в нашей области такие комиссии созданы при всех исполкомах Советов депутатов трудящихся, на предприятиях и в учреждениях, имеющих жилой фонд, в Вологде и Череповце—при всех домоуправлениях. Всего создано более 400 комиссий, в которые входит около 2,5 тысячи активистов.

Каково назначение комиссий? Они призваны помогать исполкомам в осуществлении мероприятий по подготовке к проведению переписи населения. Им предоставляется право приглашать на свои заседания любого руководящего работника для доклада о ходе выполнения работ по переписи. Созданные комиссии уже приступили к подготовке переписи населения.

В целях точного распределения населения на городское и сельское еще раз проведено уточнение границ всех 26 городских поселений области. Важное значение имеет правильный учет населения в домовых и похозяйственных книгах. Вот почему комиссии содействия взяли под особый контроль состояние домовых книг по прописке и выписке населения в городах, а в сельской местности—полноту учета населения в похозяйственных книгах.

Чтобы избежать лишних затруднений, надо иметь точное наименование улиц, нумерацию домовладений в пределах каждой улицы, правильную нумерацию квартир в каждом доме.

Комиссии содействия местных Советов и большинство предприятий и организаций, имеющих жилой фонд, приняли соответствующие меры по наведению должного порядка в уличном хозяйстве городов и рабочих поселков. В городах появились новые аншлаги с названием улиц, новые номерные знаки на домах. В Вологде и Череповце дома с многоэтажной застройкой имеют крупные номерные трафареты размером 40×60 сантиметров. Особенно старательно эта работа проведена в Череповце.

Работа по упорядочению наименований улиц закончена в 11 городах и семи рабочих поселках, упорядочение нумерации домовладений—в 9 городах и 7 рабочих поселках. А в целом лучше других велется подготовка к переписи населения в городах Вологде и Череповце, Бабаевском, Вытегорском, Калужском и Устьянском районах, где закончили выполнение всех подготовительных работ первого этапа и начали подготовку к смотру готовности к составлению в первом квартале 1969 года списков домовладений и списков сельских населенных пунктов.

Близки к завершению всех подготовительных работ Вожегодский, Грязовецкий, Тотемский, Харовский и Шекснинский районы. Но в этих районах допущено отставание по изготовлению и проверке схематических планов городских поселений.

Неоправданно затягивают подготовительные работы по упорядочению наименований улиц и нумерации домов в городах Белозерске Устюге, Соколе, Красавине, Белозерске и Устюжне, хотя эта работа по плану должна была быть завершена к 1 октября. Отставание ведет к несвоевременному уточнению схематических планов городских поселений и вызывает опасение за завершение подготовительных работ первого этапа к январю 1969 года. А причина отставания — слабая организация работы райа городских и районных комиссий содействия.

Надо без промедления принять меры к ликвидации отставания. Райинспекторам государственной и председателям районных и городских комиссий содействия с привлечением профсоюзного и комсомольского актива следует организовать смотр готовности городов, рабочих поселков, районных, крупных сел и сельских районов к составлению списков домовладений и сельских населенных пунктов.

Бюро Вологодского обкома КПСС и исполком областного Совета депутатов трудящихся недавно приняли постановление, в котором определены мероприятия по вопросам переписи населения.

Важным и особенно ответственным этапом подготовки к переписи населения является подбор и утверждение переписных кадров, обучение их и расстановка, создание условий для работы.

А. СМИРНОВ,
председатель комиссии содействия Всесоюзной переписи населения при Вологодском облисполкоме.

ЧЕСТВОВАНИЕ ЮБИЛЯРА

Двадцать шесть лет тому назад, в 1942 году, Нина Герасимовна Кумкина впервые после окончания медицинского института с дипломом врача-терапевта оказалась в Вологде. С тех пор неизменно работает в железнодорожной больнице.

И вот Нине Герасимовне исполнилось 50 лет.

Юбилей совпал с кануном Дня Конституции. В этот день Нине Герасимовне — заведующей первым терапевтическим отделением, врачу первой категории, пришло много поздравлений.

Труд Нины Герасимовны высоко оценен правительством. Она награждена орденом «Знак Почета», двумя медалями. В трудовой книжке записано много благодарностей.

Ф. КОРЮКИН.

РАБОЧИЕ ДИНАСТИИ

Нет в Верховажском леспромхозе стройки, в которую не вложил бы свой труд плотник Н. Н. Капишцев. Юношей начал трудиться Николай Николаевич в леспромхозе тридцать пять лет назад, а теперь он глава рабочей династии Капишцевых.

Четверо детей у него. Все—лесозаготовители. Николай—тракторист. Как и отец, ударник коммунистического труда. Дочь — работник пекарни. Второй сын—шофер. После окончания средней школы был кухонным вахтером. Недавно леспромхоз направил его учиться в Ленинградскую лесотехническую академию. Внуки в династии Капишцевых инженеры.

Немало в леспромхозе и других славных рабочих династий. На дни они собрались в районном Доме культуры на вечер чествования династий лесозаготовителей.

А. ВОЛКОВ.

◆ Решения октябрьского Пленума ЦК КПСС—в жизнь!

ПРЕДСЕДАТЕЛЬ ПРОШЕЛ МИМО

Приземистое здание свинофермы приютилось на окраине села Борисово. От него до колхозной конторы рукой подать, и тем не менее председатель бывает там редко.

Я встретил И. Д. Лебедева ранним утром, он спешил на молочнотоварную ферму.

— Надои снизились, — тревожился председатель.—Звонил секретарь райкома, выговаривал. Теперь вот и кручусь, изыскиваю резервы. Махнув рукой, он заспешил на коровник, а я направился к свинарнику.

Ворот у тамбура не было. Во многих окнах вместо стекол торчит солома. Дверь в помещение перекосилась и с трудом поддалась плечу. Переступив порог, я чуть не наступил на трух поросенка.

— Сегодня ночью пал. Ленивый опорос. А вот там еще два «кандидата» стоят — невесело заметила свинарка Е. Н. Сапожкова.

С Елизаветой Петровной знаком давно. В прошлом году вместе пытались через областную газету привлечь внимание председателя к свинодеятельности колхоза. Иван Досифеевич сделал вид, что ничего не произошло, а дела на свиноферме пошли еще хуже.

Свинье главное — был бы корм да тепло, а сала она нагуляет. А вот нагулять-то ей и не с чего. С весны планировали сделать траншею, заложить комбинированный силос. Настойчиво просили не спешить. Силоса не оказалось. Планировали обеспечить свиноферму картофелем—заморозки нагрянули, остался в поле. Сенной муки не приготовили. Весь рацион—вода да мука.

— Свиньи с таких кормов набирают вес медленно, болеют. Не работа, а беда с ними—сетуют свинарки.—К тому же на всей механизации — вилы, лопата да носилки.

Однако и в таких условиях, при таком отношении руководства колхоза к свинодеятельности оно приносит колхозу доход. Фермы рентабельна. Каждый проданный центнер свинины приносит в кассу 50—60 рублей прибыли. Об этом поведала мне колхозный экономист Ксения Яковлевна Полтавец. За девять месяцев продали 132 центнера свинины на сумму 23847 рублей, а всего за год будет реализовано ее на 40780 рублей, что составляет около 10 процентов от общеколхозного дохода.

Интересуюсь мнением специалистов хозяйства о перспективах свинодоства в колхозе. Вот что они рассказали.

Н. С. Григорьева зоотехник по племделу:

— Увеличить производство свинины вдвое можно уже в следующем году. Для этого необходимо сократить падеж молодняка и его растрачивание на сторону. К сожалению, ежегодно падеж достигает 25—30 процентов народившегося молодняка. Продажа на сторону составляет более 200 голов. Мы подсчитали, что только за счет ликвидации падежа можно повысить доход от свинофермы почти на четыредцать тысяч рублей.

Главный зоотехник колхоза **Г. Ф. Андреева:**

— Перейти на двухсменную работу в свинофермах. Это обеспечит правильный распорядок дня на свиноферме, ликвидирует перегрузки в работе свинопоров. Организовать круглогодовые опросы свиноматок и круглогодовой откорм. Это позволит увеличить поголовье свиноматок, помещения, избавит от скученности, даст возможность свинаркам больше уделять внимания молодняку и откорму.

Организовать промышленное скрещивание, полноценное и рациональное кормление свиней за счет собственной кормовой базы.

Хорошие мероприятия, но они не внедряются в производство. Почему?

Зоотехники разводят руками: «Если бы все зависело только от нас!».

Снова беседую с председателем. Иван Досифеевич охотно делится планами, цифрами. От него я узнал, что еще три года назад, выступая на одном из районных совещаний, он сам вызывался специализировать колхоз на производстве свинины. Аргументировал это тем, что в колхозе уже накопился некоторый опыт по производству свинины, имеются кадры свинодоев и хорошее подспорье в кормовом балансе—брат с молокозавода и мезга с картофелетерочного завода.

По поздне выяснилось, что подход к специализации у Ивана Досифеевича — отрицательно иждивенческий. Он рассчитывал, что стоит проголосовать за специализацию, как в колхоз потекут реки корма, а свинарки бесплатных закормов.

А специализироваться на собственных кормах не входило в планы председателя. Где же их взять, сетует он, если зерновых получаем менее 10 центнеров с гектара?

И Иван Досифеевич стал всячески отпираться от сказанных ранее слов. Три года держит он в столе проект и смету на строительство механизированного свинарника на 1000 голов. Упорно пропускает мимо ушей ценные предложения специалистов и только одно твердит при случае: обманули в районе, сказали специалиризуйся, а кормов не дают. Ради справедливости заметим, и здесь грешит против правды Иван Досифеевич: кормами хозяйство не обделено.

Колхоз имени Кирова соревнуется с сельхозартелью имени XXI с'езда КПСС. Условия у них равные, а почти в Кирове даже лучше. Это не спрашивает и сам председатель. Однако урожайность в колхозе имени XXI с'езда КПСС почти вдвое выше.

— Что ж ты, сосед, жить-то дальше думаешь или нет? — справедливо упрекнул Лебедева председатель колхоза имени XXI с'езда КПСС В. С. Пахомов.—Почему землю-то не удобряешь?

— И рад бы, да где торфа взять? — попытался оправдаться Иван Досифеевич.

— Своего нет, бери у нас. Дадим, сколько надо.

— Возить далеко.

— Так ведь ММС поможет, сказал только куда возить, да выдели туков для приготовления компостов.

Ухватиться бы председателю за доброжелательный совет опытного соседа. Но нет, он все еще чего-то выжидает. А ведь когда, как не сейчас, накапливать полям силу урожайную?

Охлаждение к свинодоству проявилось вообще в районе. Районное производственное управление, согласившись на специализацию колхоза, не плано это дело под свой контроль.

Я интересовался методикой подведения итогов соревнования колхозов и совхозов по свинопоголовью, Она оказалась ошибочной. За основу берется надоенный литр молока, выполнение плана продажи его, это производство свинины абсолютно не принимается во внимание.

Пользуясь нетребовательностью управления, три хозяйства вообще нарушили свинофермы, в остальных они плачат жалкое существование, насчитывая по 20—30 голов. Сильна еще редкостная в районе. Сейчас их на всех фермах насчитывается не более 600 голов...

Руководителям Бабаевского районного производственного управления сельского хозяйства, колхозов и совхозов надо изменить свое отношение к свинодоству, взять курс на воспроизводство стада этой скороспелой и продуктивной отрасли животноводства.

Г. МАТВЕИЧЕВ.

НАМ НУЖНА ДВУХСМЕНКА

Колхозники нашей артели с горячим одобрением восприняли итоги октябрьского Пленума ЦК нашей партии. Каждый в ответе убедился, что мера, принятая XXIII с'ездом КПСС, мартовским и майским Пленумами ЦК, были правильны и своевременны. Мы, колхозники, ощущаем на себе это постоянно. Вон какие изменения произошли даже в нашем дальнем районе, и в том числе в нашем колхозе. Что ни год, то новые постройки в деревнях, новые машины на полях да на фермах. Что и говорить, лучше, богаче стали жить, настроение хорошее, потому что видим, к еще лучшей жизни идем.

Животноводы много поработали, чтобы колхоз наш не был в отстающих. За 11 месяцев этого года надоили по 2189 килограммов от коровы. А это ни много, ни мало на 493 килограмма больше, чем было получено за то же время прошлого года. А раз надоиваем молока больше, то и продаем его государству больше.

Скажу прямо, радуют нас эти успехи и на новые дела зовут. А для этого у нас нынче и возможность есть. Скот в достатке обеспечен сеном и силосом. Доярки приняли обязательство надоить за период зимовки по 1300 килограммов молока, а за весь 1969 год—по 2500.

Наша Чеплановская ферма за период зимовки надоит по 1450 килограммов молока, а за год по 2700, на 200—250 килограммов больше, чем получили за минувший год. Хотя на кукушу зимовку и заготовлено достаточно кормов, но зоотехник говорит, что в них не достает протеина, каротина, углеводов и фосфора. Принимаем меры, чтобы корм обогатить ими. В рацион вводим всякие специальные добавки, начали приготовление хвойной муки.

Доярской я работаю с 1954 года. На ферме в те годы было трудится нелегко. Помещения были ветхие, везде сырость, грязь. Подвозили на себе, силоса и концентратов почти мало, а поэтому и надавали от коровы по 400—500 килограммов молока. Иное дело теперь. Коровник у нас просторный и светлый, электрифицирован. Коров доим при помощи доильной установки. Все это хорошо. Но работа на ферме все еще тяжелая, а мы не имеем выходных дней. Второй год говорим о переводе фермы на двухсменную работу, но все напрасно, хотя все условия для этого есть. Перевод фермы на двухсменку в нашем районе дело новое, поэтому специалисты районного производственного управления сельского хозяйства должны бы оказать нам в этом помощь.

В нашем колхозе пока не проводится учеба кадров животноводства и мы, доярки, проработавшие на фермах по 10 и более лет, вправе спрашивать с правления колхоза о приемлемости животноводам звания мастера животноводства 1 и 2 класса.

Октябрьский Пленум ЦК в своем постановлении особое внимание уделил вопросам улучшения земель, подготовке долголетних культурных пастбищ. Эта работа в нашем колхозе проводится слабо. А земель заболочено и заросло кустарниками много. Хороших пастбищ для пастьбы коров мы не имеем и в летний период недополучаем много молока. Эту работу должны проводить ММС, но пока она сил у нее маловато. Видимо, пришла пора укрепить Вахневскую ММС машинами и оборудованием. Без этого она не сможет оказывать своевременную помощь колхозам в приведении в порядок наших земель и по созданию культурных пастбищ.

Коэффициент нашего колхоза будет еще лучше бороться за выполнение принятых обязательств и подготовят достойную встречу ленинскому юбилею.

П. ПАВЛОВА,
доярка колхоза «1 Мая» Никольского района.

ВСТУПАЯ В ЧЕТВЕРТЫЙ ГОД ПЯТИЛЕТКИ

Пятая сессия Верховного Совета СССР седьмого созыва

(Окончание. Начало на 1-й стр.).

депутату П. А. Розенко. Он говорит, что жизнь полностью подтвердила правильность принципов экономической политики, выработанных XXIII съездом партии и Пленумами ЦК КПСС. Успешным выполнение планов первых трех лет пятилетки еще раз свидетельствует о том, что наша социалистическая экономика развивается высокими и устойчивыми темпами. В предстоящем году предусматривается дальнейший рост промышленного и сельскохозяйственного производства, усиление экономической и оборонной мощи страны, повышение благосостояния народа, подъем экономики и культуры всех союзных республик.

Остановившись на некоторых вопросах работы ряда отраслей индустрии, депутат говорит о необходимости улучшить использование производственных мощностей, более высокими темпами развивать производство местных строительных материалов, совершенствовать работу железнодорожного и автомобильного транспорта. Министерства и ведомства СССР, Советы Министров союзных республик должны разработать и осуществить эффективные меры для решительного устранения производственных потерь и непроизводительных расходов.

Планово-бюджетная и отраслевые комиссии Совета Союза по согласованию с соответствующими комиссиями Совета Национальностей считают необходимым внести в народнохозяйственный план и Государственный бюджет СССР на 1969 год некоторые изменения. Предлагается увеличить план производства и реализации хлопчатобумажных тканей на три миллиона метров, чулочно-носочных изделий — на три миллиона пар, ковров — на 200 тысяч квадратных метров, а также ряда других товаров народного потребления — всего на сумму 108,4 миллиона рублей в розничных ценах. В связи с увеличением производства и реализации товаров, а также уточнением некоторых расчетов по доходам бюджета предлагается увеличить доходы Государственного бюджета СССР на 1969 год на 122,7 миллиона рублей. Одновременно комиссии считают возможным увеличить на эту же сумму расходы по бюджетам союзных республик. Эти дополнительные средства направить на благоустройство районных центров, городов районного подчинения и рабочих поселков, на ремонт зданий и приобретение инвентаря и оборудования для больниц, школ, детских и других социально-культурных учреждений, на приобретение медикаментов.

Депутат П. А. Розенко вносит предложение одобрить представленный правительством Государственный план развития народного хозяйства СССР на 1969 год с учетом поправок и предложений комиссий. Он предлагает также утвердить с учетом поправок Государственный бюджет СССР на 1969 год.

Первым в прениях выступает Председатель Совета Министров Украинской ССР депутат В. В. Щербицкий.

Особенно важно, говорит он, что в представленных проектах Государственного плана развития народного хозяйства и Государственного бюджета предусмотрены практические меры по осуществлению решений октябрьского Пленума ЦК КПСС. Трудящиеся Украины с большим удовлетворением встретили разработанные Центральным Комитетом партии мероприятия по дальнейшему развитию и техническому оснащению сельского хозяйства.

Говоря о вкладе украинского народа в развитие экономики и культуры страны, В. В. Щербицкий приводит убедительные цифры. За три года пятилетки объем промышленного производства на Украине увеличился на 28 процентов. В текущем году в республике уже реализовано сверх плана производимая продукция на сотни миллионов рублей. На новую систему хозяйствования уже перешло более четырех с половиной тысяч промышленных предприятий. Они выпускают 65 процентов промышленной продукции, дают около 70 процентов прибыли.

Украина перевыполнила государственные планы трех лет пятилетки по закупкам зерна, продуктов животноводства, сахарной свеклы, подсолнечника, картофеля, овощей и фруктов. В этом году получен самый высокий за всю историю сбор зерновых на Украине урожай сахарной свеклы. Эти успехи, заявляет оратор, будут хорошей основой для выполнения плана будущего года.

Москвичи выступили с инициативой в честь предстоящего 100-летия со дня рождения В. И. Ленина досрочно, к 7 ноября 1970 года, выполнить пятилетний план. Об этом напомнил участникам сессии председатель исполкома Московского городского Совета депутатов трудящихся депутат В. Ф. Промыслов. Московская промышленность, широко внедряя экономическую реформу, работает устойчиво. Расчеты показывают, что достигнутые темпы выпуска продукции являются надежной гарантией того, что принятые обязательства будут выполнены.

Председатель исполкома Моссовета много внимания уделил вопросам реконструкции промышленности и хозяйства города. Он предложил утвердить проекты обсуждаемых планов, внеся в них поправки планово-бюджетной и отраслевых комиссий.

Первый заместитель Председателя Совета Министров РСФСР депутат К. Г. Пысин рассказал о соревновании трудящихся республики за досрочное выполнение пятилетки. Главное внимание в своей речи он уделил подсолнечника, картофеля, овощей и фруктов. В этом году получен самый высокий за всю историю сбор подсолнечника на Украине урожай сахарной свеклы. Эти успехи, заявляет оратор, будут хорошей основой для выполнения плана будущего года.

Нельзя, однако, не видеть, заявил депутат, тревожных фактов неправильного отношения к выполнению планов строительства объектов, предназначенных для очистки промышленных стоков и загрязненного воздуха. Выделенные на эти цели средства плохо используют министерства цветной металлургии, угольной и химической промышленности. Допускаются факты ввода новых предприятий в то время, когда строительство очистных сооружений еще не завершено. Некоторые лесхозы не занимаются восстановлением леса на вырубках, хотя на эти работы ассигнуются значительные средства.

Председатель Совета Министров Белорусской ССР депутат Т. Я. Киселев остановился на успехах республики, которая 1 января 1969 года отмечает свое 50-летие и полувековой юбилей Коммунистической партии Белоруссии. Он сообщил, что в будущем году объем производства промышленной продукции в республике намечается увеличить на 8,1 процента.

В соответствии с решениями октябрьского Пленума (1968 г.) ЦК КПСС, заявил далее оратор, необходимо значительно увеличить производство зерна, в больших масштабах провести мелиоративные работы, улучшить использование осушенных земель.

Будет достигнуто дальнейшее повышение жизненного уровня народа. Национальный доход возрастет примерно на 8 процентов.

Секретарь ЦК КП Казахстана депутат Г. А. Мельник в своем выступлении подчеркнул, что Коммунистическая партия и Советское правительство делают и делают все необходимое, чтобы помочь Казахстану поставить на службу народу неисчерпаемые природные богатства республики. В 1967 году об'ем промышленного производства в Казахстане возрос по сравнению с 1940 годом в 14,5 раза. Республика стала крупной базой цветной металлургии, угольной и нефтяной промышленности. Бурно развиваются и новые промышленные районы, такие, как Павлодарско-Экибастузский, Кустанайский и другие.

Аплодисментами встретил зал сообщение о том, что с главного конвейера Павлодарского тракторного завода — первенца тракторостроения республики — сошли первые сотни гусеничных тракторов.

Депутат поставил ряд конкретных вопросов, связанных с дальнейшими перспективами развития народного хозяйства республики. Оратор считает целесообразным также создать в республике отделение Всесоюзной академии сельскохозяйственных наук.

Каждый день приближает нас к славному 100-летию со дня рождения В. И. Ленина, сказал председатель колхозартели «Россия» Шатровского района Курганской области депутат А. И. Сочнев. Имя Ленина особенно дорого труженикам нашего колхоза. Здесь, в Кремле, Владимир Ильич одобрил устав коммуны «Скинемар», от которой наш колхоз ведет свою родословную. Наилучше условия было составлено из начальных букв фамилий ее организаторов, она стала маяком активного труда. Маяк этот, зажженный коммунарами в 1919 году, разгорелся ярким светом. Теперь колхоз «Россия» — крупное хозяйство. На его знамени сияет орден Ленина — символ трудовой доблести потомков коммунаров.

Рассказав о достижениях в развитии колхозного производства, о замечательных изменениях, происходящих в жизни крестьян, депутат высказал ряд предложений. По его мнению, было бы целесообразно открыть в Кургане научно-исследовательский институт зернового хозяйства, который занимался бы выведением новых сортов, разрабатывал рекомендации по увеличению урожайности зерновых в Зауралье.

В прениях выступили также депутаты: министр пищевой промышленности СССР В. И. Зотов, Председатель Совета Министров Узбекской ССР Р. Курбанов, председатель исполнительного комитета Оренбургского областного Совета депутатов трудящихся А. Н. Баландин.

На этом сегодняшнее заседание Совета Союза закончилось.

(ТАСС).

* * *

МОСКВА, 11 декабря. (ТАСС). Сегодня в Большом Кремлевском Дворце продолжала работу пятая сессия Верховного Совета СССР седьмого созыва. В три часа дня открылось заседание Совета Национальностей.

Тепло встретили депутаты и гости товарищей Л. И. Брежнева, А. Н. Косыгина, А. П. Шелепина, П. М. Машерова, В. П. Мжаванадзе, Ш. Р. Рашидова, Д. Ф. Устинова, Б. Н. Пономарева.

Председательствует на заседании заместитель председателя Совета Национальностей депутат В. Е. Лобанок.

С содокладом планово-бюджетной и отраслевых комиссий Совета Национальностей выступил депутат К. М. Герасимов.

◆ НОВОСТИ СТРАН СОЦИАЛИЗМА

ЧЕХОСЛОВАКИЯ. На текстильном предприятии в Даур Кралове-на-Лабе проходят производственную практику много юношей и девушек. Опытные рабочие охотно передают молодежи свои знания.

На снимке: передовик труда Богуслав Иосифко рассказывает о новых методах нанесения рисунка на ткань.

Фото ЧТК—ТАСС.

В ФОНД ПОМОЩИ ВЬЕТНАМУ

БЕРЛИН. (АПН—Панорама ГДР). С 1 декабря в республике проводится месячник солидарности с борющимся Вьетнамом. В фонд помощи героическому народу уже поступило 100 миллионов марок. Закуплены и отправлены в братскую страну различные товары на сумму 70 миллионов марок.

ХАЙФОН—ПОРТ СОЛИДАРНОСТИ

НАЧАЛ РАБОТАТЬ НОВЫЙ КОРРЕСПОНДЕНТ АПН В ДРВ И ОСВОБОЖДЕННЫХ РАЙОНАХ ЛАОСА ВИКТОР ДУБОГРАЙ. ПРЕДЛАГАЕМ ВНИМАНИЮ ЧИТАТЕЛЕЙ ЕГО ПЕРВЫЙ РЕПОРТАЖ, ПЕРЕДАННЫЙ ПО ТЕЛЕФОНУ ИЗ ХАЙФОНА.

От Ханоя до Хайфона немногим более ста километров, и наша «Волга» покрывает это расстояние примерно за два часа. Сейчас по хайфонской дороге днем и ночью свободно идут автомашины, грузовые различными товарами и оборудованием, которые прибывают в порт Хайфон. А ведь еще совсем недавно по этому шоссе можно было проехать только ночью...

Наша машина благодаря мастерству водителя Тиена буквально протискивается в скопление тяжелых грузовиков у моста через Красную реку и мчится дальше. По обе стороны дороги—зеленые сельские пейзажи, поражающие сочностью красок. Крестьяне ремонтируют дамбы, исправляют оросительные системы, поврежденные бомбардировками. Их постоянные спутники—трудолюбивые буйволы с рогами-саблями, низко прижатыми к голове, запаслись полем для следующего урожая. Виднеются глинобитные домики с обязательным пристройками к ним—гаражами для буйволов. Погонять животных—узаконенная привилегия мальчишек, и они гордо восседают на широких буйволиных спинах.

Но мирная картина сельской жизни часто нарушается. Как страшное напоминание об американской агрессии остались «автографы» стервятников — скелеты разрушенных зданий в Хай-Зыонге, покореженные фермы моста на реке Тайбинь, деревья с изуродованными стволами... Многим из любителей оставлять такие «автографы» на земле ДРВ так и не удалось получить ожидаемое вознаграждение за свои «подвиги»—за каждый сожженный дом, разрушенный мост. Они нашли свою смерть здесь же, у этих мостов и зданий, на земле, где они хотели уничтожить все живое, в небе, которое они пытались затянуть дымом пожарищ. И как призыв помнить об этом, как предупреждение тем, кто не хочет, чтобы труд вьетнамского народа был напрасным, либо—чистым, напряженно смотрят в небо батареи зенитных орудий...

Вот и Хайфон. Труженик моря живет своей постоянно напряженной жизнью. У причалов—корабли под флагами разных стран. С грузами братской помощи пришли советские суда «Борис Горбатов» и «Шилка», польский корабль «Людвик Сольский», болгарский «Альфератц»...

На «Горбатове» разгрузкой руководит капитан И. И. Басюркин. За двадцать четыре года службы на флоте он, по его словам, «прошел все моря и океаны». Когда капитан узнал, что «Горбатов» должен идти с грузом в ДРВ, он отложил свой отпуск и привел корабль в Хайфон. На его борту самые различные грузы—машины, электромоторы, химические реактивы, медицинское оборудование, велосипеды — всего около пятнот наименований. «Шилка» выгружает мешки с мукой, «Людвик Сольский»—техническое оборудование, «Альфератц»—рыбу и различные механизмы. Все эти грузы жизненно необходимы братскому вьетнамскому народу, залечивающему раны, восстанавливающему хозяйство.

Из Хайфона грузы расходятся по всей стране, и часто на дорогах ДРВ можно встретить машины, груженные мешками и ящиками с надписью: сделано в СССР, в Польше, в Болгарии, в Чехословакии, на Кубе... Порт Хайфон по праву можно назвать портом солидарности — солидарности социалистического мира с борьбой вьетнамского народа.

В. ДУБОГРАЙ,
корр. АПН.

Ханой—Хайфон.

Строится пражский метрополитен

Перед городским транспортом Праги, как и в любом большом городе, стоят сложные задачи. Старый трамвайный парк уже не справляется со своими обязанностями. А автобусу на узких пражских улицах тесно. Растущий парк легковых автомашин обострает эту проблему. В часы пик на многих перекрестках города возникают пробки.

Одно из радикальных решений этой проблемы—оснащение города подземным транспортом. В прошлом году правительство республики приняло решение строить в столице метрополитен. Планом работ первой очереди предусмотрено проложить три линии—«А», «В» и «С»—общей протяженностью 30 километров. Все три линии будут пересекаться в центре города, близ Вацлавской площади. После завершения первой очереди будет построено еще около 70 километров линий метро (из них 50 километров—в туннелях).

Первый участок—трасса длиной около семи километров—уже строится. Она пройдет из района Качеров через центр Праги на Флоренц. В ряде мест города уже подняли копры шахт метро. Полным ходом идет строительство двухярусного Нусельского моста. Полукилометровый арочный пролет он через живописный район Нусле, расположенный в долине между двумя холмами. По нему в два этажа пойдут поезда метро и автомашины. Нусельский мост кратчайшим путем соединит с центром города районы новостроек Панкрац и Крч.

Огромный котлован появился около главного вокзала. Здесь открытым способом сооружается станция метро. От шахты, что около Национального музея, один за другим отъезжают грузовики с выбранным грунтом...

Как заявил приматор Праги Л. Черна, пражские метростроевцы опираются на опыт советских коллег, которые на месте оказывают им разностороннюю практическую помощь. На стройке широко используется советская техника.

Первая линия пражского метро вступит в строй в 1972 году.

С. МОЛЧАНОВ.
(Соб. корр. АПН).

Прага.

СОБЫТИЯ В КИТАЕ

Иностранная печать сообщает, что провинциальным «ревкомам» разослан проект нового устава партии, принятый так называемым XII пленумом ЦК КПК и «одобренный лично Мао Цзэ-дуном». Отрывки из проекта устава приводились в листовках, распространявшихся в Пекине. Теперь за границей стал известен и полный текст этого документа. Сопоставление проекта с существующим уставом, принятым VIII с'ездом в 1956 году, наглядно показывает отступничество группы Мао Цзэ-дуна от марксизма-ленинизма, ее полное отрицание от решений VIII с'езда КПК.

Во вводной главе устава были сформулированы программные направления деятельности партии по руководству строительством социализма в Китае, основные задачи в области социалистических преобразований и индустриализации страны.

Вводная глава устава КПК имела особое значение, поскольку она как бы заменила программу партии (у КПК нет отдельной детально разработанной программы). Мао Цзэ-дун и его приспешники отошли от программных установок устава еще в 1958 году, когда они об'явили, что через 15 лет в Китае будет коммунизм, в попытались пустить экономическая анархия перечеркнуть через социалистический этап.

В проекте нового устава весь раздел о предназначении вступившим членам право давать рекомендации о приеме в партию, проект устава широко раскрывает двери партии для преступных, случайных элементов. Вместе с тем облегчается возможность исключения из партии неугодных. В проекте устава говорится, что из партии должны быть навсегда исключены все «идущие по капиталистическому пути». Как известно, к этой категории произвольно причисляются все партийные кадры, которые сомневаются в непогрешимости Мао Цзэ-дуна.

В проекте нового устава отсутствуют ссылки на мысли о марксизме-ленинизме, но тут же подчеркивают, что «идеи Мао»—это и есть марксизм-ленинизм нашей эпохи. Как и в других своих документах, группа Мао Цзэ-дуна использует марксистскую терминологию лишь для того, чтобы прикрыть ею свою измену великому делу Маркса и Ленина.

(10 декабря. ТАСС).

ЗАЯВЛЕНИЕ КЛИФФОРДА

ВАШИНГТОН, 10 декабря. (ТАСС). Министр обороны Кларк Клиффорд заявил сегодня на пресс-конференции, что Соединенные Штаты не планируют в настоящее время сокращения своих вооруженных сил в Южном Вьетнаме.

По словам министра, сейчас там насчитывается около 545 тысяч американских солдат.

ТЕЛЕТАЙП ОТСТУЧАЛ ВЧЕРА● ТЕЛЕТАЙП ОТСТУЧАЛ ВЧЕРА● ТЕЛЕТАЙП ОТСТУЧАЛ ВЧЕРА● ТЕЛЕТАЙП ОТСТУЧАЛ ВЧЕРА● ТЕЛЕТАЙП ОТСТУЧАЛ ВЧЕРА● ТЕЛЕТАЙП ОТСТУЧАЛ ВЧЕРА

ОБСУЖДАЮТСЯ ПРОБЛЕМЫ РАЗОРУЖЕНИЯ

НЬЮ-ЙОРК, 11 декабря. (ТАСС). Вчера первый комитет Генеральной Ассамблеи ООН одобрил подавляющим большинством голосов три проекта резолюций по докладу Комитета 18 государств по разоружению.

Со девятью голосами против комитет принял проект резолюции, в котором подчеркивается необходимость добиваться соглашения о всеобщем и полном разоружении и содержится обращение к Комитету 18-ти активизировать свою работу в этом направлении. Особое внимание Комитета 18-ти в этой связи обращается в резолюции на меморандум правительства СССР о некоторых сложных шагах по прекращению гонки вооружений и разоружению.

Сто восемь делегаций проголосовали за проект резолюции по вопросу о настоятельной необходимости приостановки ядерных и термоядерных испытаний, внесенный на рассмотрение первого комитета представителями девяти государств (Бирма, Бразилия, Индия, Мексика, Нигерия, ОАР, Швеция, Эфиопия, Филиппины). Резолюция призывает все государства, еще не подписавшие договор о нераспространении ядерного оружия, незамедлительно присоединиться к этому договору, а государства, имеющие ядерное оружие, — приостановить его испытания.

В резолюции выражается пожелание, чтобы Комитет 18-ти по разоружению приступил к разработке международного договора о запрещении подземных испытаний ядерного оружия и представил Генеральной Ассамблее ООН доклад по этому вопросу на ее двадцать четвертой сессии.

Комитет одобрил также проект резолюции, которая поручает Генеральному секретарю ООН подготовить с помощью группы экспертов доклад о последствиях возможного применения химического и бактериологического оружия.

Обсуждение вопроса о разоружении в первом комитете Генеральной Ассамблеи ООН завершено прерывано. На своем следующем заседании комитет приступит к обсуждению вопросов, относящихся к Корее.

СБИТ ИЗРАИЛЬСКИЙ САМОЛЕТ

КАИР, 10 декабря. (ТАСС). Как сообщает корреспондент агентства МЕН, сегодня огнем иракской зенитной артиллерии, находящейся в Иордании, сбит израильский самолет. Официальный представитель иракского военного командования сообщил по багдадскому радио, что группа израильских самолетов появилась над территорией Иордании, и их обстреляли иракские зенитки. Сбитый самолет взорвался в воздухе, и его обломки упали недалеко от местечка Джарш. Остальные самолеты обратились в бегство.

На снимке: здание школы в местечке Аль-Караме, разрушенное израильскими снарядами.

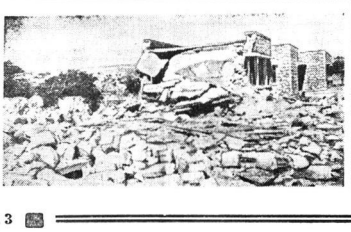

Фото Б. Уронова. Фотохроника ТАСС.

ДЕЙСТВИЯ ЮЖНОВЬЕТНАМСКИХ ПАТРИОТОВ

ХАНОЙ, 11 декабря. (ТАСС). Отряды Народных вооруженных сил освобождения Южного Вьетнама, действующие в провинции Куангчи, 6 и 7 декабря в ходе ожесточенных боев с войсками американских агрессоров убили и ранили около 170 вражеских солдат и офицеров и уничтожили 8 военных машин.

Отряды сил освобождения, сообщает агентство ВИА, ссылаясь на агентство Освобождение, или также бои с американскими войсками в 10 километрах к юго-западу от Контхиена. В результате смелых действий патриотов противник потерял в этом районе 8 декабря 70 человек убитыми и ранеными.

ТРЕБОВАНИЯ ЗАПАДНОГЕРМАНСКОЙ ПАРТИИ

БОНН, 11 декабря. (ТАСС). Расследования сообщений о производстве в ФРГ химического и бактериологического оружия потребовала созданная на днях западногерманская партия «Акция за демократический прогресс». Эта партия призвала партии бундестага создать парламентскую комиссию, которая должна расследовать недавние сообщения о том, что в ФРГ ведутся работы по созданию средств ведения химической и бактериологической войны. Партия обратилась к рабочим соответствующих предприятий и к западногерманскому профсоюзу работников химической промышленности с призывом разоблачить скрываемые от общественности факты.

СЛОВО О СПЕКТАКЛЕ ДРАМКОЛЛЕКТИВА

ВОИНСТВУЮЩАЯ ТРАГЕДИЯ

Участники драмколлектива Дворца культуры железнодорожников решили составить спектакль по пьесе испанского поэта и драматурга Гарсиа Лорки «Дом Бернарды Альбы». Творство Лорки, пронизанное гордостью и страданием за судьбы народные, доступно не всякой аудитории. Упростить пьесу — значит превратить ее в заурядную мелодраму. Сохранить же во всех деталях, зрительно усилить и провести до конца великий шаг смысл человеческой трагедии — сложное дело.

Режиссер спектакля В. В. Криворотова избрала последнее решение. И главным доказательством удачи спектакля были не только аплодисменты, но и эмоциональное единство зала и сцены.

...Карантинная белизна внутренних стен, слабый свет в окнах, траурные одежды безвозвратные движения обитательниц дома повергают в ожидание еще неясных, но фатально драматических событий. Особенно остро их чувствует Бернарда, хозяйка дома, мать пятерых оставшихся без отца дочерей. Она обитательница нековых устоев семейной нравственности. Теперь для нее всего важнее сохранить добропорядочную репутацию семьи. А дочери вступили в ту пору жизни, когда чувство берет верх над рассудком, когда оно ждет встречи с любовью и протестует, если его пытаются унизить.

Полюбила младшая дочь Адела. Отвергая запрет матери,—не выходить за ворота дома—она ночами тайно убегает на краткие свидания с возлюбленным. Адела знает, что Пепе помолвлен с ее старшей сестрой Ангустиас. Но Адела полюбила его, а он ответил взаимностью.

Аделу предает сестра Мартирио. Бернарда, оскорбленная гостем, выхода за ворота, стреляет в несостоявшегося зятя Пепе. Адела получает ложную весть об убийстве возлюбленного и кончает с собой.

Уход Аделы из жизни воспринимается не как пассивный протест против нравственного безвыходного. Ее трагедия воинствующа, она означает не поражение, а победу.

Торжествующий смысл развязки подготовлен равно как игрой исполнительницы этой роли Г. Цилинской, так и последовательным развитием режиссерского замысла. Цилиева—Адела великолепна в сцене, когда она бросает в толпу гордое признание в тайной, но светлой любви.

И это негодование усиливается впечатлением от игры М. Купрянковой, исполняющей роль Бернарды. Вначале —удручения горем и страхом, но властная до злобствования, беспощадная и уверенная. Затем—чуть усталая от власти, смягченная показным послушанием дочерей, но уже заподозренная неладное. И в конце—разгневанная, доведенная до отчаяния.

Здесь закономерная метаморфоза. Убитая горем, Бернарда по своим законам логики и жизни должна была прежде всего поступить как мать. Если в последний повторяющийся крик Бернарды: «Она умерла невинной!» был понят исполнительницей и режиссером как крик отчаяния, а не надежды на сохранение семейной репутации, заключительная сцена звучала б в унисон с общим замыслом: любовь торжествует над косностью.

Тем не менее органическая цельность спектакля сохранена. В этом его достоинство. Эмоционально достоверным воспринимается исполнительская игра Л. Кларштейн (Мартирио), Т. Картавовой (Магдалена), Р. Гордиевой (Поэтка) и других участников, как и ожидалось, получился слаженный актерский ансамбль, который сделал уверенную заявку на будущее.

Б. ЛАПИН.

НА СНИМКЕ: сцена из спектакля.

Фото А. ЖИДКОВА.

«НАШ ГОРОД — НАМ ДОРОГ»

Под таким девизом прошел во Дворце культуры металлургов тематический вечер.

Об историческом прошлом Череповца, о том, чем город живет сегодня, рассказал директор краеведческого музея, кавалер ордена Ленина, почетный гражданин города К. К. Морозов.

Тепло был встречен Герой Социалистического Труда горновой А. И. Гуторов, рассказавший о трудовых подарках металлургов в честь 100-летия со дня рождения В. И. Ленина, о ходе строительства четвертой доменной печи.

Интересным было выступление А. А. Лобанова о перспективах развития города, о генеральном проекте строительства за рекой Шексной, где в будущем будут жить большая часть жителей.

В. ПРОТОПОПОВ.

НОВОСТИ НОВОСТИ НОВОСТИ ДЕНЬ ЗА ДНЕМ

ХОРОШИЙ ПОДАРОК

Рабочие птицефабрики «Малечкино» Череповецкого района получили хороший подарок — новый клуб. Он имеет зрительный зал на 330 мест, библиотеку, со вкусом отделанное фойе, танцевальный зал, комнаты для занятий кружков, гримировочную.

К здешнему клубу подведены все инженерные коммуникации. А летом молодежь может устраивать игры и танцы на специально оборудованной перед клубом площадке.

Н. КУЛИКОВ,
ст. инженер по технадзору облсовпрофа.

ВСТРЕЧА С ПОЭТОМ

В Вологодском педагогическом институте прошла встреча студентов с выпускником его — поэтом Виктором Коротаевым.

Поэт познакомил со своими новыми стихами, рассказал о творческих планах, ответил на вопросы любителей поэзии.

● О ЛЮДЯХ ДОБРОГО СЕРДЦА

УСТАВАТЬ НЕЛЬЗЯ

ПРАЗДНИК, а ты в больнице. Рядом все женщины, матери. Каждая думает в этот день не о себе, а о своей семье. Как так, дома, без нее, хозяйки? Нынче без нянек-бабушек... Прибрано ли в квартире?

Перечитывают письма, открытки с поздравлениями. К некоторым, кто живет поближе к Володе, мужья и дети собираются приехать, навестить. Некоторые уже слышали голос родных по телефону. Старшая сестра М. С. Сосина всем, кто просил, прибрала талоны на переговоры. Здесь большие из разных районов. Немалые расстояния от дома.

Нянечки, как всегда, хлопочут возле. Накануне они побегали по магазинам. Не столько для себя закупали, сколько для больных. Так что лежат в тумбочках и яблоки, и банки с вареньем.

— Полина Николаевна! Нынче вы?

— Я буду весь день с вами.

Полина Николаевна Глебичева, заведующая гинекологическим отделением, сегодня особенно ласковая и приветливая, обходит палату за палатой.

— С праздником, женщины, с праздником!

Одна из больных, еще совсем молодая, стыдливо опускает глаза. Потрепала нервы врачу, все требовала, чтоб выписали. Полина Николаевна терпеливо внушала, что рано, надо еще полежать. И убедила.

Те, кто перенес операцию, смотрят на доктора особенным взглядом. Иных доставили в больницу в таком тяжелом состоянии, что из машины на прямо на операционный стол угодили. Кровь. Глубокий сон. Проснешься — вокруг люди в белых халатах, успокоят: «Все хорошо». И только спустя несколько дней узнаешь, что жизнь твоя висела на волоске.

Другие предварительно прошли тщательные исследования и тяжело душевно мучались, ожидая операцию, беспокоясь за ее исход. Та синяварка уже здорова, уехала домой. А на отделении еще лежат люди, которые помнят, как она однажды зашлась в плаче, как Полина Николаевна обняла ее, увела в ординаторскую, налила ей и себе чаю, заставила выпить и говорила, говорила, пока женщина не успокоилась.

У каждой больной свой характер. На стуле возле кровати, на которой лежит обитательница, стопки книг. Она всецело погружена в них. Пожилая доярка уже в который раз рассказывает, как трудно ей было одной, после гибели мужа, поднимать детей. Но есть люди, которые умеют отвлечься от собственной боли. Лишь полегчает—обязательно вернут в разговор шутку, рассказ, забавную историю, лишь бы развеселить трудное нию. Им известны все новости в отделении, радостные и тревожные. Им известно все: сколько часов длилась сегодня операция, в каком состоянии привезли новенькую, кто из врачей постоянно у кого руки особенно чуткие.

Одна из таких неунывак позвонила однажды в редакцию:

— Семьдесят женщин отделения просят прислать журналистку. Расскажем все на месте.

Ехать в больницу пришлось мне. И, конечно, прежде всего нашла эту женщину.

— Вы думаете, я напрасно вас вызывала? Нет-нет, пройдемте по палатам, послушайте.

Просьба у всех больных была одна:

— Напишите о Полине Николаевне.

Когда я передала П. Н. Глебичевой это настойчивое пожелание женщин, она сказала:

— Если уж хотите писать, то лучше о всем коллективе отделения.

Что за коллектив сложился хороший. До августа нынешнего года вместе с Полиной Николаевной работали гинекологи А. Л. Горячева, Т. И. Лекта, Л. И. Маркова, Т. Н. Богословская.

В августе, после окончания ординатуры в Ярославле, пришел работать А. А. Журавлев. Он уже был знаком им. ординатуры работал в Кубенском, нередко консультировался.

Но вот представилась возможность отправить Т. И. Лекта в Ленинград, на учебу, А. Л. Горячева—главный акушер-гинеколог области, не всегда находится в больнице. Вот Л. И. Маркова ушла в отпуск, Т. Н. Богословская заболела. В общем, когда я пришла в больницу, из врачей работали только двое—П. Н. Глебичева и А. А. Журавлев.

...Сверкал в руке Полины Николаевны скальпель. Разрез. Небольшая заминка. Еще разрез. Все так, как и предполагали. Работа будет большая. Перерезать, а потом зашить столько сосудов! Часы отсчитывают секунды. Быстрые и сильные пальцы хирурга действуют привычно. Но на лбу уже выступили капельки пота... Позвякивают хирургические инструменты. Андрей Александрович Журавлев ассистирует. Операция идет как надо. Вот и все. Больную уносят, она будет жить.

Врач снимает резиновые перчатки. Ну, а теперь можно пойти перекурить. Отдых был беспокойным. Надо собираться в дорогу, вызывает Вохтога. Решили добираться поездом. Железнодорожники предложили товарняк... Там, в районной больнице, оперировали, кончили свое дело глубокой ночью. В семь утра выехали. И утром же у себя в больнице снова операция...

Чаще всего бывает так. Полину Николаевну ждет новый работать. А потом как пастись, какая. Вот в воскресенье позвонили из Никольской районной больницы. Погибает женщина! Полетел А. А. Журавлев. Через некоторое время звонит, просит помощи. Случай был очень трудный. Полетели в Никольск Полина Николаевна и анестезиолог Лидия Николаевна Авдотьина.

Через день вызов из Белозерска. На этот раз на помощь отправились. А. Л. Горячева, А. А. Журавлев, сестра-анестезиолог Г. П. Шохина. Весь вечер провели возле больной, переливали кровь, применили все современные средства.

Гинекологи областной больницы обобщают наблюдения, выясняют причины различных осложнений, учат коллег на районах. Полина Николаевна—председатель областного научного общества акушеров-гинекологов вот уже второй год. Это общество играет свою роль в повышении квалификации врачей областного центра, близлежащих районов. В плане на нынешний год много актуальных тем: родовспомогание при токсикозе, сахарной диабете, сердечно-сосудистых заболеваниях и другие. Вне плана было решено разобрать случай в Никольске, чтобы избежать ошибки при применении препарата, понижающего свертываемость крови.

В гинекологическом отделении областной больницы случаи осложнений единичны. Коллектив, повторяю, хороший. Новому еще несколько имен. Стаж операционной сестры Елены Николаевны Лавровой тридцать лет. Это умный и опытный работник. Прекрасно знает ход операций. Бывало, иному врачу и подсказывала с тактом.

И. А. Ивановна Ф. Т. Принцева—палатные сестры. Они выхаживают тяжелых послеоперационных больных.

— Делайте все для больного так, как хотели бы, чтоб вам сделали, окажись вы на их месте,—наказ П. Н. Глебичевой. И они стараются выполнить его.

Полине Николаевне я задала все-таки наивный вопрос:

— Устаете очень?

Она ответила всерьез:

— Врачу в больнице нельзя уставать. Больные всегда должны его видеть уверенным и бодрым. Чувствовать усталость можно только дома.

Но когда она бывает дома, когда может совсем отрешиться от своих дел? Может быть, в отпускное время? Впервые нам довелось в ней встретиться в Гаграх, на берегу Черного моря. Тогда она подошла ко мне и спросила:

— Ваше лицо мне знакомо. Вы не вологжанка?

— Вологжанка.

— Очень приятно встретить землячку. В областной больнице не приходилось навестить больную?

— Приходилось.

Октябрь в тот год выдался исключительный. Сухой, солнечный. Можно было сколько угодно сидеть на берегу, не боясь осенней сырости, на море. Вода прозрачная, далеко-далеко все камушки на дне видно.

А подвинешься в горы, рвали ветки с багряными листьями. Эти огромные охапки листьев напоминали о нашей, вологодской осени. Помню, столкнулись мы тогда с Полиной Николаевной короткими фразами:

— Правда хорошо?

— Хорошо!

А толком мы даже не познакомились.

И вот в больнице представляют:

— Заведующая отделением Полина Николаевна.

— Это мы? Как же, не забыла Лазаревку. Но земляки лишь второй раз встречаются за десять лет. Вы уже десять лет в Вологде, Полина Николаевна? На какой улице живете?

Слушаю ее и вспоминаю слова больных:

— Полина Николаевна, можно считать, все время проживает здесь, в больнице.

Л. ХРУСТОВА.

СПОРТ ● СПОРТ ● СПОРТ ● СПОРТ

В ТРУДНОЙ СХВАТКЕ

До конца матча между бакстебольщиками спорт к у б а «Шексна» и баскетболистами спортклуба шахты № 29 из Воркуты оставалось тринадцать секунд, когда гости получили право сделать два штрафных броска. Судьба поединка висела на волоске: ведь счет в этот момент был 53—51 в пользу хозяев поля.

Волнение в зале достигло предела. Но, видимо, еще сильнее волновался игрок, выполнявший бросок. Данный не попал он в кольцо. Финальная сирена зафиксировала победу черепоянин в трудной схватке со счетом 53:51. Эта победа позволила нашим землякам завоевать кубок спортклубов северных городов, розыгрыш которого по инициативе спортклуба «Шексна» проводился в Череповце.

Стать владельцами почетного трофея сделал желанием баскетболиста восьми подлетков. Основная борьба разгорелась между спортсменами «Политехника» из Ленинграда, «Шахтера» из Воркуты и «Шексны». Наши земляки (тренер Я. Соломонин) с честью прошли этот серьезный турнир. Они не потерпели ни одного поражения ни в предварительных, ни в финальных играх.

В. ИГНАТЬЕВ.

ЧЕРЕПОВЕЦКАЯ ЛЫЖНЯ

Воспитанники ДЮСШ череповецкого спортклуба «Шексна» в прошлом году добились успеха на лыжных трассах в областных и республиканских соревнованиях. И к нынешнему зимнему сезону юные черепоянин готовились усиленно. Они первыми в городе металлургов опробовали лыжню.

Десяти-тринадцатилетние гонщики состязались в парке культуры. На километровой дистанции сильнейшими были Л. Крючков, Г. Евпаченко и Ю. Кузрявцев. Два километра быстрее всех преодолел Н. Сапоров.

Учащимся среднего и старшего возраста пришлось совершить маленькое путешествие: гонки для них устроили в Зеленой роще. За 12 минут 33 секунды пришла третьей-четвертому Наталия Семенова, выигравшая у своих сверстниц. Среди пятнадцатилетнего возраста одержала Н. Семенова.

А. Афонин финишировал на третьем километре за 11.41. Это лучший результат. Пятиклассмет о в у ю гонку выиграл В. Волков.

Ю. МЕРИНОВ.

Карта спортивных встреч

СОКОЛ. В хоккейном блиц-турнире, посвященном открытию зимнего сезона, участвовало семь команд. Победители—сокольские бумажники. Молодежная команда Сокольского ЦБК заняла второе место, а хоккеисты ЛДК были третьими.

ЧЕРЕПОВЕЦ. Продолжается чемпионат города по баскетболу. Предварительные игры идут в четырех подгруппах—в спортилубе «Шексна», в коллективе физкультуры треста «Череповецметаллургстрой», среди учебных заведений и других спортивных коллективов города.

РАМЕНСКОЕ, МОСКОВСКАЯ ОБЛАСТЬ. Турнир по бодмоскованью началось неудачно для хоккеистов вологодского «Труда». Они проиграли два матча команде «Сатурн»—2:6 и 0:6.

В ДОМЕ ПОЛИТПРОСВЕЩЕНИЯ 12 ДЕКАБРЯ

В 19 час. 30 мин. в цикле лекций «Проблемы современной идеологической борьбы» будет прочитана лекция на тему: «Партия мирового социализма и международный рабочий и буржуазной идеологии». (Большой зал). Лектор Соколов Ю. В.

13 ДЕКАБРЯ

В 18 час. 30 мин. в цикле лекций «Ленинские проблемы» «Книга В. И. Ленина «Детская болезнь «левизны» в коммунизме» и вопросы стратегии и тактики мирового коммунистического движения» в «Ленинском этапе» будет прочитана лекция на тему: «Разрыв Ленина В. И. Ленинным важнейших принципов стратегии и тактики непримиримости к ней партии и их дальнейшее развитие в ходе формирования мирового коммунистического движения». (Малый зал). Лектор Андреев В. А., кандидат исторических наук.

* * *

В 18 час. 30 мин. в цикле лекций по истории КПСС для работников детских учреждений будет прочитана лекция на тему: «Партия в период Великой Отечественной войны (1941—1945 гг.)». (Большой зал). Лектор Петровский Е. А., кандидат исторических наук.

В УНИВЕРСИТЕТЕ КУЛЬТУРЫ

13 декабря в 19 час. по малым залам Дворца культуры железнодорожников на фортепиано состоится встреча с композитором Ю. Ивановым.

И. И. ГРАДУСОВ

9 декабря скончался Илья Иванович Градусов, член Коммунистической партии Советского Союза с 1925 года, первостроитель Череповецкого ордена Ленина.

Илья Иванович родился в 1901 году в крестьянской семье, рано лишился родителей и с тринадцатилетнего возраста начал трудовую деятельность.

В 1919 году И. И. Градусов добровольно ушел в Красную Армию и до 1924 года служил в войсках ВЧК—ОГПУ.

Будучи в армии, в 1919 году был принят в члены ВЛКСМ, а в 1925 году вступил в ряды КПСС.

После демобилизации, до 1938 года Илья Иванович находился на ответственной работе в комсомольских, партийных и советских органах города Череповца и Череповецкого района. В 1938 году был назначен заведующим областным отделом по делам искусств.

И. И. Градусов — участник финской кампании, а с начала 1941 года — участник боев против действующей Красной Армии.

После окончания Отечественной войны Илья Иванович вернулся в облисполком, вначале работал заместителем заведующего отделом культпросветработы, а с 1953 года — заместителем заведующего областным отделом социального обеспечения.

За боевые заслуги И. И. Градусов награжден орденом Отечественной войны и медалями.

Илью Ивановича отличала высокое чувство долга, кипучая энергия и настойчивость, заботливое отношение к людям.

Светлая память об Илье Ивановиче Градусове навсегда сохранится в наших сердцах.

ГРУППА ТОВАРИЩЕЙ.

СОСЕДИ В БЕДЕ НЕ ОСТАВЯТ

О судьбе троих детей, оставшихся сиротами, позаботились их односельчане. Оля, Ира и Коля Андреевы живут в родной деревне, в новом кирпичном доме, получают государственное пособие, успешно учатся в школе.

...Беда случилась нынешним летом в деревне Васильево близ Ярославля. От удара молнии погибли супруги Геннадий и Галина Андреевы, убиравшие на лугу сено. Трое детей остались без родителей и практически без крова, так как Андреевы только начали строить новый дом.

Односельчане приютили ребятишек, окружили их лаской и заботой. А затем районо отправило детей на отдых: четырнадцатилетнюю Олю—в Артек, а младших—Иру и Колю — в местный пионерлагерь.

Тем временем депутаты сельсовета и другие активисты решали, что делать дальше. Одни предлагали отправить всех троих в детдом, другие советовали передать на воспитание родственникам. Однако большинство жителей деревни Васильево считали, что дети должны остаться в родной деревне и жить вместе.

Но где жить? На этот вопрос ответили друзья погибших Борис Свитков и Владимир Пуртов. Они предложили достроить дом Андреевых. Этому делу они посвятили свои отпуска и выходные дни, трудились рано утром и поздно вечером.

На помощь им пришли мастеровые люди из других поселков. Петр Дизиков из деревни Юратино выполнил все основные плотницкие и столярные работы. Из деревни Игнатьево на необычную стройку приехали братья Демьянины и пять мастеров каменного дела. В выходные дни помогала железнодорожная бригада Дмитрия Грачева, десятки жителей Васильево и других деревень.

И вот новый кирпичный дом, построенный безвозмездно силами общественности, готов. В нем четыре комнаты, кухня, веранда, устроено водное отопление. Родственники приобрели ребятам мебель.

Оля, Ира и Коля очень полюбили свою бабушку Тайю, приехавшую к ним на постоянное жительство из далекого лесного края и по существу заменившую им мать. Часто приходят к детям бывший директор местной школы, мы не первый председатель сельсовета Анисимов, депутат сельсовета Нина Николаевна Маннева. А организатор строительства дома для сирот силами общественности Борис Васильевич Свитков стал опекуном детей друга, такового было общее желание всех жителей деревни Васильево—добрых и чутких людей.

(Корр. ТАСС).

СПРАВКИ, ОБЪЯВЛЕНИЯ

ТЕАТР

12 декабря — «Мое сердце с тобой». Начало в 19.30.

ФИЛАРМОНИЯ

КОНЦЕРТНЫЙ ЗАЛ
с 12 по 24 декабря
литературно-музыкальная композиция в двух частях по роману З. Войнич
«ОВОД»
Исполнитель—артист Ленинградской филармонии Яков ГУРИН.
Музыка в исполнении лауреата Ленинской премии народного артиста СССР Дмитрия Шостаковича.
Начало в 17 часов 30 минут и 20 часов.
Билеты продаются в кассе филармонии с 13 до 19 часов ежедневно.

В помещении Дворца культуры железнодорожников
14—15 декабря
ЭСТРАДНЫЙ ПЕСЕНТЕТ РОСКОНЦЕРТА
Поет
АСКОЛЬД БЕСЕДИН
в сопровождении инструментального ансамбля.
Начало в 21 час.

КИНО

Слушайте, смотрите

ПЕРЕДАЧИ ИЗ ВОЛОГДЫ
13 ДЕКАБРЯ

6.30 — 7.00 — Обзор газет «Красный Север» и «Вологодский комсомолец». Передача «Для вас, труженики села». 7.20—7.40 — Передача для молодежи «На повестке дня — Ленинский зачет». Выступление секретаря обкома ВЛКСМ В. Шубина. «Соединенностегие — репортаж. 18.00 — Последние известия. 18.15 — Передача на партийные темы. 18.25 — Передача «У нас в гостях районные радиореданиуи».

ТЕЛЕВИДЕНИЕ

10.00 — Программа передач. 10.05 — Телевизионные новости. 10.15 — Для детей. «Ребятам о зверятах». Передача из Ленинграда. 10.30 — Киноконцерт «Колос». 11.00 — Сюита В. Лебедева «Солнце над Россией». 11.45 — И. С. Тургенев—«Провинциалка». Телевизионный спектакль. 17.00 — Программа передач. 17.05 — Телевизионные новости. 17.15—«Династия металлургов Васильевых». Передача из Донецка. 17.45 — Для дошкольников и младших школьников. Театр «Колобок». 18.15 — «Зимняя Советов над Неманом». Передача из Вильнюса. 19.00—«Берегите проездом». Премьера телевизионного художественного фильма. 19.55 — Наши интервью. 20.15 — «Эстафета новостей». 21.15 — «Сравнительный музыкального календаря». 21.30 — «Хочу дорогой дальней». 22.15 — Музыкальная развлекательная программа. Передача из Саратова. 23.00—«Только факты». Программа передач. «Музыкальный маяк».

ИМЕНИ ГОРЬКОГО. Большой зал — «Золотой теленок» (2-я серия). Сеансы: 10, 12, 13.50, 15.50, 17.40, 19.40, 21.30. Малый зал — «Это безумный, безумный, безумный, безумный мир». Сеансы: 11.20, 15.40, 18.20, 21. На сеансах в 9.40, 14 часов — «Белеет парус одинокий».

«ИСКРА». Большой зал — новый художественный фильм «Гроза над Белой». Сеансы: 10, 12 14.10, 16.20, 18.15, 20. Малый зал — «Коротеева «Шантажисты». Сеансы: 11.05, 17, 19, 21. На сеансах в 9.40, 11.20 — «На графских развалинах».

«РОДИНА» — новый художественный фильм «Золотая пуля». Сеансы: 11.10, 13.10, 17, 19 (утр.), 21.40. На сеансах в 9.20, 15.10 — «Капитаны голубой лагуны».

«ОКТЯБРЬ» — «Верный солдат Пинчо Вильяк». Сеансы: 17, 19, 21. На сеансе в 15 часов — «Муму».

«СПУТНИК» — «Служили два товарища». Сеансы: 11, 15, 17, 19, 21.

ДВОРЕЦ КУЛЬТУРЫ ЖЕЛЕЗНОДОРОЖНИКОВ — «Вся одна жизнь». Сеансы: 15, 17, 21.

Кинотеатр имени Горького
Большой зал
16 ДЕКАБРЯ
ПРЕМЬЕРА
нового художественного фильма
«ОШИБКА РЕЗИДЕНТА»
Начало сеансов: 10, 12.50, 15.40, 18.30, 21.10 (две серии в один сеанс).
Производится предварительная продажа билетов.

В СОВЕТЕ ВОЛОГОДСКОГО МОЛОЧНОГО ИНСТИТУТА
25 ДЕКАБРЯ В 12 ЧАСОВ
СОСТОИТСЯ ЗАЩИТА ДИССЕРТАЦИИ:
1. Кунаковым И. М. на тему: «Накопление и рост газов в образовании сгустка при выработке сыра» на соискание ученой степени кандидата технических наук.
2. Комаровым А. Е. на тему: «Влияние железа, меди, кобальта и марганца на ферментативную активность и обмен веществ у поросят» на соискание ученой степени кандидата сельскохозяйственных наук.
С диссертациями можно ознакомиться в библиотеке института.

Вологодский сельскохозяйственный техникум
ОБ'ЯВЛЕТ ПРИЕМ
на заочные подготовительные курсы для поступающих в 1969 году в техникум на дневное и заочное отделения.
На курсы принимаются лица, имеющие неполное среднее или среднее образование. Срок обучения 6 месяцев. Прием заявлений до 1 января. Заявления и документы об образовании высылать по адресу: г. Вологда, ул. Горького, д. 140.
Стоимость обучения — 10 рублей. Деньги перечислить почтовым переводом на расчетный счет 14141 Вологодского горуправления Госбанка. Подробные на курсы, задачи и обмен материалов и заданий производится после получения документов и платы за обучение.

Ленинградский ветеринарный институт
ОБ'ЯВЛЕТ ПРИЕМ
на подготовительные курсы
для поступления в институт в 1969 г.
Обучение на курсах заочное с 1 февраля по 30 июня и очное при институте — июль месяц. Стоимость обучения — 10 рублей.
Для зачисления на подготовительные курсы необходимо выслать заявление на имя ректора, документы для поступления в институт.
Лица, желающие обучение на курсах перечислить в Ленинградскую областную контору Госбанка на расчетный счет 14030.
Адрес института: г. Ленинград, М-6, ул. Черниговская, 5.

Вологодский речной порт Сухонского пароходства
ПРОИЗВОДИТ НАБОР
на трехмесячные курсы крановщиков дизель-электрических кранов и рулевых-мотористов для работы на рейдовом флоте. Стипендия курсантам 60 рублей в месяц.
Обращаться: г. Вологда, Советский проспект, 113.

ПРИГЛАШАЕМ НА РАБОТУ

кочегары, дворник — советская, 9; плотник — обращаться: г. Вологда, ул. Урицкого, д. 57.

старший инженер и лаборант по специальности промтепловоэнергетика, инженер-механик на должность заведующего учебными мастерскими, уборщица, дворник — Вологодский филиал политехнического института, г. Вологда, ул. Ленина, д. 8.

подсобные работники по обработке посылочных почт и письменной корреспонденции — отделением перевозки почт, обращаться: г. Вологда, ул. Шмидта, 1, здание вокзала;

завхоз на должность заведующего складом—северным лесоустроительным предприятием. Оплата труда повременно-премиальная. Обращаться: г. Вологда, ул. Ленина, 18. Телефон: 2-05-63;

кладовщик — Вологодским домовым управлением № 306. Обращаться: г. Вологда, ул. Открытая, д. 9. Телефон: 2-37-55.

Областной отдел здравоохранения и управление культуры облисполкома с глубоким прискорбием извещают о смерти бывшего заместителя заведующего областным отделом культуры и отдела социального обеспечения, члена КПСС с 1925 года, персонального пенсионера

ГРАДУСОВА
Ильи Ивановича

и выражают глубокое соболезнование семье и близким покойного.

Похороны состоятся 12 декабря. Вынос тела из больницы в 14 часов.

Локомотивное депо Вологда
ПРОИЗВОДИТ ПРИЕМ
на курсы помощников машинистов тепловозов из числа демобилизованных воинов из Советской Армии. Срок обучения 6 месяцев. Стипендия 69 рублей в месяц.
Обращаться: г. Вологда, Стационный переулок, 12.

Редактор
Н. М. ЦВЕТКОВ.

ГЕ—08211. Вологодская областная типография. Зак. 6836.