ПРОЛЕТАРИИ ВСЕХ СТРАН, СОЕДИНЯЙТЕСЬ!

КРАСНЫЙ СЕВЕР

Газета выходит с 1 мая 1917 года

ОРГАН ВОЛОГОДСКОГО ОБЛАСТНОГО КОМИТЕТА КПСС И ОБЛАСТНОГО СОВЕТА ДЕПУТАТОВ ТРУДЯЩИХСЯ

ВОСКРЕСЕНЬЕ, 24 ноября 1968 г.

№ 275 (15385)

Цена 2 коп.

1870-1970

РИТМ ТРУДОВОГО НОЯБРЯ

ИНФОРМАЦИИ, РЕПОРТАЖИ

□ ЛУЧШИЕ КОЛЛЕКТИВЫ ПОЛУЧАЮТ ПРЕМИИ □ НАЧИНАЕТСЯ СТРОИТЕЛЬСТВО ЛЭП-35 □ НА СТАПЕЛЯХ ЧЕРЕПОВЕЦКОГО СУДОРЕМОНТНОГО

РАССМОТРЕВ итоги социалистического соревнования предприятий и организаций за ускорение оборота железнодорожных вагонов в третьем квартале 1968 года, бюро обкома КПСС и облисполком отмечают, что лучших результатов добились коллективы Монзенского леспромхоза, сократившего средний простой вагонов на 0,9 часа, Сокольского лесопильно-деревообрабатывающего комбината и Вологодского льнокомбината, сокративших соответственно средний простой вагонов на 0,3—0,7 часа против нормы. В результате высвобождено для дополнительной погрузки более 300 вагонов.

Ускоренную обработку подвижного состава обеспечили коллективы Вологодской, Харовской и Шекснинской нефтебаз.

Бюро областного комитета КПСС и исполком областного Совета депутатов трудящихся присудили первое место с выдачей денежной премии в сумме 300 рублей Монзенскому леспромхозу, вторую премию в сумме 150 рублей—Сокольскому лесопильно-деревообрабатывающему комбинату и третью в сумме 100 рублей—Вологодскому льнокомбинату.

НЫНЕШНИЙ год для Вологодской мехколонны № 19 характерен массовым строительством сельских электролиний напряжением в 10 и 0,4 киловольта. Они предназначены в основном для того, чтобы подключить к высоковольтным линиям мелких потребителей—отдельные колхозы, фермы, мастерские.

А что принесет им четвертый год пятилетки?

— Для колонны № 19 он будет ознаменован решительным штурмом «глубинок» области,—заявил начальник производственного отдела Верхне-Волжского треста «Сельэлектросетьстрой» С. В. Свирелин.—В 1969 году вологжанам предстоит построить четыре линии электропередачи напряжением в 35 киловольт. Общая протяженность их—106 километров! Такого количества высоковольтных сетей за один год вологжанам не приходилось строить.

ЛЭП-35 соединит Устюжну с Мочалой, Чагоду с Сазоновом, Вашки с Поповкой и Кириллов с Николо-Торжком. Ввод линий электропередач в эксплуатацию запланирован в конце 1969 года. Дешевую государственную электроэнергию получат свыше 50 колхозов и совхозов.

Подготовка к строительству высоковольтных ЛЭП уже началась. Механизаторы колонны рубят в лесных массивах просеки, готовят деревянные опоры под провода. Толмачевский завод строительных конструкций в Ленинградской области приступил к изготовлению железобетонных пасынков под эти опоры.

Л. ГУЩИН.

ЕЩЕ НЕДАВНО теплоходы вернулись из последнего, самого трудного рейса, выгрузили из своих трюмов кольскую руду, а сейчас стройными рядами выстроились на экватории Череповецкого судоремонтно-судостроительного завода. Идет зачистка судов. А на стапелях уже начался зимний судоремонт флота. Бригада судокорпусников Л. Мелешина, завершив смену части обшивки корпуса на пассажирском теплоходе «Стрельна», начала работы на танкере «ТН6-303». Успешно развернули зимний судоремонт и бригады ремонтников А. Лепешкина, О. Эскенберга.

Много нынче дел у судокорпусников. За зиму им предстоит отремонтировать корпуса пяти крупнотоннажных теплоходов типа «Волго-Балт», трех пассажирских теплоходов и двух теплоходов на подводных крыльях.

Двадцать один крупнотоннажный теплоход в текущем году поставлен на зимний отстой без заводского ремонта. Экипажи этих судов хорошо использовали судовую технику, летом выполнили большой об'ем работ по ремонту вспомогательных двигателей и устройств. Сейчас они проводят осеннюю профилактику.

Коллектив череповецких судоремонтников с опережением на месяц завершает выполнение годового плана.

Н. ЕРШОВ.

□ МЕСЯЧНИК ПО МЕЛИОРАЦИИ

СТОИТ ПОДУМАТЬ

К ОБЩЕЙ ВЫГОДЕ

Нельзя сказать, что в хозяйствах Белозерского района не беспокоятся о проведении мелиоративных и культуртехнических работ. Только в колхозе «Советский рыбак» нынче включено в севооборот 65 гектаров вновь освоенной пашни — на ней посеяны озимые. Подготовлены к сдаче в эксплуатацию еще 80 гектаров сельхозугодий. Машинно-мелиоративная станция продолжит работы по улучшению земель в этом колхозе.

В колхозах «Строитель коммунизма» и «Авангард» тоже проведены мелиоративные работы, которые уже начали окупаться: урожайность зерновых, клеверов и лугопастбищных трав на улучшенных землях возросла на 40—50 процентов.

На период месячника районное производственное управление сельского хозяйства наметило план работы. До каждого колхоза доведены задания. «Сельхозтехника» и ММС должны провести культуртехнические работы на 205 гектарах, колхозы и совхоз—на 150 гектарах.

Однако планы—планами, а больших сдвигов в их выполнении пока не видно. Мелиоративные работы в последние дни велись только механизаторами «Сельхозтехники» и ММС. К вывозке торфа не приступал никто.

Чем об'яснить такое положение?

— Мы проводили мелиоративные работы своими силами вплоть до заморозков,—говорит агроном колхоза имени Ленина А. Г. Цветков. — В нынешнем году освободили от камня 410 гектаров пашни и пастбищ. Чтобы вести эти работы сейчас, когда земля промерзла, нужна специальная техника. Ее у нас нет: не продает «Сельхозтехника»...

Такое же об'яснение дает бухгалтер колхоза «Строитель коммунизма» А. А. Бурова:

— Можно бы срезать кустарники, но не имеем технических средств...

В совхозе «Белозерский» пытались сами сконструировать камнекорчеватель. Однако едва встретились трудности, механик тов. Матвеев отказался от хорошей идеи. А ведь где-где, а в совхозе «Белозерский» поля особенно нуждаются в улучшении.

— Мы надеемся на подрядчиков,—говорит директор совхоза А. Г. Маймистов. — Мы только заказчики.

Вряд ли с таким мнением можно согласиться. Тем более, что и подрядчики ведут работы медленно. Например, в Белозерской мелиоративной станции простаивает около половины всех технических средств. Почему? В основном —из-за нехватки кадров.

В этих условиях возникает вопрос: **разве нельзя направить в помощь ММС механизаторов из колхозов или передать колхозам на время месячника простаивающую технику?**

Нельзя же допускать, чтобы дорогостоящая техника стояла без дела, когда требуется самое широкое ее применение.

А. ДИЙКОВ.
(Наш соб. корр.).

СКОРО ПОЙДЕТ БОЛЬШОЙ БЕТОН

На строительстве ГПЗ-23

Самым оживленным участком на строительстве Вологодского подшипникового завода сейчас является подготовка котлована под встроенные бытовые помещения главного корпуса. Это—огромное подземное сооружение. Длина первой очереди его достигает 450 метров, ширина — 35, а глубина — 8,6 метра.

На отрывке котлована занята техника недавно созданной передвижной механизированной колонны № 8. Вот на самой кромке обрыва стоит мощный «Воронежец-1252». Машинист экскаватора ударник коммунистического труда Рандик Муханович Маркарьян с размаху бросает вниз ковш и быстро выбирает его наверх. Рыжий суглинок с шумом высыпается в воронкообразный кузов «Думпера». Второй, третий ковш, и землевоз быстро убегает в поле, чтобы вытряхнуть грунт на строящуюся дорогу.

Рандик доволен:

— У нас стало больше машин, поэтому простаивать не приходится. Так будем работать — план быстро выполним.

Спускаемся в котлован. Почти на середине его экскаваторщик Николай Васильевич Зернов вынимает грунт с проектной отметки. Он подготовляет место, где бетонщики будут устанавливать фундаменты под колонны бытовых помещений.

Метрах в пятидесяти рокочет «Ковровец». Машинист экскаватора Николай Васильевич Цыганов делает углубление под опорную монолитную стену. Споро, податливо идет у него дело.

В котлован один за другим спускаются самосвалы с бетоном. Они останавливаются у ростверка и опоражнивают здесь кузова. Бетонщики «Заводстроя» из бригады Михаила Богачева быстро заполняют бетоном опалубку. Они заканчивают сооружение восьмого фундамента под колонны, а рядом подготовлена опалубка для девятого.

Наблюдая за работой бригады, мастер участка Константин Александрович Соколов говорит:

— Бетон пошел. Но это пока первые партии его, а скоро пойдет большой бетон. Для сооружения стен и фундаментов только первой очереди бытовых помещений мы должны принять и уложить его более десяти тысяч кубометров! Сейчас готовимся к этой работе. Составляется график, оборудовали электроподогрев бетона.

Н. ВОЛКОВ.

На снимках: 1. Ударник коммунистического труда экскаваторщик Р. М. Маркарьян. 2. На площадке главного корпуса подшипникового завода.

Фото А. ЖИДКОВА.

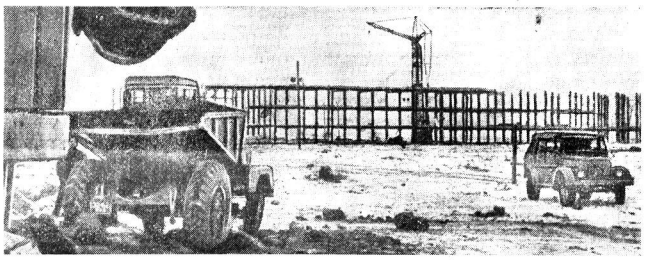

СЕЛЬСКОХОЗЯЙСТВЕННЫЙ КАЛЕНДАРЬ

ПРИМЕР БРИГАДИРА

Ежедневно из хозяйства на Новленский льнозавод уходят обозы с льнотрестой. Ее уже продано свыше 1000 центнеров. Льноводы соревнуются за то, чтобы годовой план выполнить досрочно.

Нынешний урожай льна не оправдал надежд земледельцев, качество тресты невысокое. В этих условиях тщательная подготовка ее к продаже приобретает особое значение. Выиграет тот, кто отнесется к делу с душой. Умело организовал труд вожак пятой комплексной бригады И. Н. Кузнецов. Бригада завершает план и готовит лен для сверхплановой продажи. Выше у нее и качество продукции. Вся треста перед отправкой на завод разбирается на сорта. Бригадир сам сопровождает обозы. Приезжает на завод, чтобы посоветоваться со специалистами, одна из лучших сортировщиц С. В. Рябкова.

Успешно справилась с продажей льна и ведет сверхплановую продажу первая бригада, которой руководит З. А. Чекмарева. Во второй бригаде организована сушка тресты на механизированном току. Рабочие Ф. И. Малахова, Г. В. Свешникова, Н. М. Становова, П. В. Ракова стали опытными сортировщицами. Свое умение они передают другим. Бригадиры обеспечивают индивидуальный и групповой учет труда. Заработок начисляется с учетом качества проданной тресты.

Хозяйство полностью обеспечило себя классными семенами льна. Их собрано по 3,5 центнера с каждого из 200 гектаров. Сейчас заканчивается сортировка семян на сложной зерноочистительной машине «Петкус». Этой работой руководит главный агроном А. Ф. Бобров. Совхоз продал 700 центнеров семенного льна государству и, кроме того, около 500 центнеров передает их в порядке взаимопомощи совхозу «Кипеловский».

Коллектив совхоза решил в будущем году собрать не менее 18 центнеров тресты и четырех центнеров семян с гектара. Развертывается подготовка к будущей весне.

В. ГРОМОВ,
директор совхоза «Борисовский» Вологодского района.

ПРИГОТОВЛЯЮТ КОМПОСТЫ

В колхозе «Красное утро» усиленными темпами ведется вывозка органических удобрений на поля. Еще летом к животноводческим фермам Ванской бригады было подвезено 450 тонн торфа. Сейчас навоз и торф от дворов вывозится на поля, где укладывается в штабеля в компостированном виде.

Закончив работу в этой бригаде, механизаторы переедут в деревни Зимник и Попчиха. На полях около этих населенных пунктов в ноябре будет заложено в штабеля на хранение 650 тонн торфо-навозных компостов. Затем механизаторы приступят к вывозке торфа, которого заготовлено десять тысяч тонн.

С. СЕРОВ.
Устюженский район.

ТВОЕ ПИСЬМО, ЧИТАТЕЛЬ

В этом году редакция «Красного Севера» уже получила около 20 тысяч писем трудящихся. Многие из них повествуют о достижениях коллективов, бригад и отдельных передовиков, соревнующихся за досрочное выполнение заданий пятилетки, за достойную встречу столетия со дня рождения В. И. Ленина.

В ряде писем отражается многогранная деятельность партийных, профсоюзных, комсомольских и других общественных организаций. Кроме того, отмечаются недостатки в хозяйственном и культурном строительстве, поднимаются и остро ставятся вопросы повышения ответственности за порученное дело отдельных специалистов, их руководителей.

Для примера можно сослаться на письмо А. Мухина, инженера-инспектора Госэнергонадзора. Он обоснованно упрекает строителей, которые грубо нарушают правила земляных работ и допускают повреждения кабельных линий электропередач.

В прошлом году отмечено шестнадцать случаев повреждения электролиний, а за последние десять месяцев—22 случая. В результате в Вологде недодано семь тысяч киловатт-часов электроэнергии. Ее лишались хлебозавод, другие предприятия и целые районы города. Нанесен немалый ущерб.

Но, как ни странно, виновники длительное время оставались безнаказанными. Наибольшее количество обрывов кабельных линий допускали работники СУ-211 треста «Вологдасельстрой». Начальник строительного управления А. Левинский и главный инженер Ю. Кудряков вместо принятия решительных мер, пресекающих аварийность, занимаются уговорами нерадивых прорабов и мастеров.

Недавно городской комитет народного контроля строго предупредил этих руководителей. Но вот административная комиссия и городская прокуратура все еще слабо реагируют на сигналы, поступающие от дирекции электросетей, и не пред'являют серьезный счет тем, кто выводит из строя кабельные линии, не восстанавливает их своими силами.

В разные инстанции поступают жалобы от жильцов трех сорокаквартирных домов, построенных семь лет назад на улице А. Яшина (бывшей Новинковской). Они обоснованно критикуют ЖКО треста «Вологдапромстрой» за медлительность в решении вопроса о газификации кухонь. Намечалось сделать это еще в прошлом году, но и сейчас нет уверенности в том, что работы будут завершены через несколько месяцев. Не хватает газовых плит и другого оборудования, ибо о своевременном их приобретении никто не позаботился.

Есть нарекания в адрес работников автотранспорта и почты. Из ряда писем приведем только два, наиболее характерные.

Житель Грязовца А. Швецов пишет: «Рейс от нашего города до Вологды совершается за час десять минут. А для того, чтобы попасть в автобус, иногда приходится затрачивать полтора часа. Так было в первых числах ноября и позднее. Почему? У нас не налажена предварительная продажа билетов и нередко срывается график движения автобусов. Пассажирам не даются посадочные места...»

Нет надлежащего порядка и на Вологодском почтамте. Житель поселка Молочное Н. Афанасьева только за полмесяца октября недополучила десять номеров газеты «Нойес Дойчланд». Отдельные экземпляры издания не имели первых и последних страниц. То же случалось и раньше. Прочитав жалобу подписчицы, начальник почтамта И. Зыков много дней отмалчивался, а потом ответил: «Случаи срыва вызваны невнимательностью работников доставки почтамта. Они строго наказаны и лишены премиального вознаграждения за октябрь. А принятые нами меры по изысканию недостающих номеров газеты не привели к положительным результатам».

Словом, убытки не возмещены. Подписчиков, которые не получают свои газеты и журналы, огорчают такие ответы. Они не мирятся с халатностью связистов и ожидают от них четкой, добросовестной работы.

Никому не дано право забывать ленинские указания о необходимости тщательно разбирать каждую жалобу. И если она справедлива, необходимо изыскать возможность разрешить ее. По любому заявлению важно довести дело до конца.

Разумеется, не всякая просьба может быть удовлетворена. И когда нет возможности сделать то, о чем просит человек, надо прямо сказать об этом, об'яснить причину и ответить автору так, чтобы не вызвать нового заявления.

К сожалению, не всегда так поступают руководители Вологодского горжилуправления и горкомхоза. В ряде случаев они не скупятся на обещания и не добиваются того, что намечали предпринять. Это вызывает у людей справедливые обиды. Обещания, не подкрепленные делом, превращаются в отписки и порождают повторные жалобы. Работникам этих управлений следует серьезно подумать об изменении стиля и методов своей деятельности.

Долг каждого—всесторонне, тщательно изучать характер писем, делать глубокие выводы и настойчиво, шаг за шагом добиваться устранения вскрытых недочетов. Во всех звеньях хозяйства требуется усиление партийного контроля за рассмотрением жалоб и предложений трудящихся.

Указом Президиума Верховного Совета СССР, принятом в апреле, определен порядок рассмотрения предложений, заявлений и жалоб граждан. В Указе получили правовое закрепление указания КПСС о совершенствовании работы с письмами трудящихся. Это открывает перед партийными, советскими и профсоюзными органами новые благоприятные возможности для улучшения дела, устранения имеющихся недостатков в рассмотрении жалоб и писем.

Их разбором обязаны постоянно заниматься руководители предприятий и учреждений, управлений и ведомств, все те, кто правомочен решать вопросы, поставленные тем или иным автором. На каждый критический сигнал надо реагировать своевременно и об'ективно.

Внимание к письму—это внимание к человеку, к его нуждам и запросам. У нашей партии нет более важной цели, чем служение народу, забота о его благе. И вся работа на местах, связанная с удовлетворением жизненных интересов советских людей, должна соответствовать этой главной, благородной цели.

«Красному Северу» отвечают:

Меры приняты

Труженики артели «Родина» Велико-Устюгского района написали в редакцию о неправильном поведении председателя колхоза тов. Карачева. Он допускал выпивки, ослабил руководство хозяйством.

Письмо было направлено в Велико-Устюгский горком партии. Секретарь его В. Булатов сообщил, что при проверке на месте факты подтвердились. Решением бюро горкома КПСС за недостойное поведение тов. Карачеву об'явлен строгий выговор с занесением в учетную карточку.

* * *

Читатель В. Зайцев решил посмотреть кинофильм «Арена». Но из кинотеатра «Искра» он вышел огорченный, потому что качество показа было низкое. Об этом он написал в редакцию.

Директор Вологодской городской дирекции киносети Г. Жукова сообщила, что при проверке письма факты подтвердились. Некачественный показ кинофильма был допущен по вине технического руководителя кинотеатра тов. Макаровой, которая ослабила контроль за качеством. За допущенный брак в работе технорук тов. Макарова и микшер тов. Шишлякова строго предупреждены. Для улучшения кинопоказа в кинотеатре «Искра» приняты практические меры.

НОВОСТИ ◇ НОВОСТИ

НОВОСТИ ◆ НОВОСТИ

Служите отлично!

Вечер, посвященный проводам призывников в армию, открыл секретарь парткома В. Н. Швецов. Приветствовать виновников торжества пришли колхозники из деревень Антушево, Зорино, Левково и многих других. Директор Антушевской средней школы Е. М. Паничева, комсомольский вожак Саша Мякин, бывший солдат В. Я. Якунин тепло отзывались о призывниках, дали им наказ: служить отлично.

Председатель колхоза «Россия» С. В. Александров зачитал письмо от земляка—солдата Александра Кутузова.

«Ждите, скоро приеду домой, буду растить хлеб на родной земле. Есть у меня товарищ, хочет поселиться у нас в деревне. Я думаю, найдется техника для нас обоих?»

— Конечно, найдется, — сказал за всех председатель. — И вы, ребята, уходя на службу, помните: всем найдется на нашей земле работа, интересная, увлекательная. Мы будем ждать вас, позаботимся о ваших семьях, о вашем будущем.

Он вручил призывникам памятные подарки. А потом на сцену сельского Дома культуры вышли местные артисты. Долго за полночь продолжались танцы.

А СЕМЕНОВ.
Белозерский район.

Будущие мастера

В колхозе «Маяк» Бабушкинского района началась зоотехучеба работников ферм по программе: «Мастер животноводства первого и второго класса». Созданы и работают четыре кружка, руководят которыми специалисты колхоза В. А. Попов, Г. А. Шумова, Л. А. Хороброва и А. В. Дерягина.

Е. ТАРАСЕНКО.

Детские обои

Их начала вырабатывать Вологодская обойная фабрика. Недавно она направила в магазин № 26 первые две тысячи кусков.

Шестикрасочные обои с затейливыми рисунками пришлись по душе покупателям. Обои предназначены для детских комнат, детских учреждений. Наверняка куклы, лихие наездники, автомобили, изображенные на обоях, заинтересуют малышей. Рисунки-загадки заставят подумать любознательных.

Детские обои направлены также в Череповец и Великий Устюг.

В. ИОНОВА.

Новый клуб

Колхоз «Ленинский путь» Грязовецкого района закончил строительство клуба с паровым отоплением в деревне Спасское. Кроме зрительного зала на 200 мест, здесь имеется библиотека, комнаты для занятий кружков.

В киноаппаратной уже смонтирована вся необходимая аппаратура. Зрительный зал и комнаты обставлены современной мебелью.

В СИДОРОВ.

Юбилей общества

В зале заседаний областной детской больницы состоялось городское собрание актива в честь 50-летия Советского общества Красного Креста, созданного по инициативе В. И. Ленина. С докладом о работе общества выступил председатель горкома Красного Креста А. И. Парменов.

Активисты общества были награждены грамотами, значками и ценными подарками.

В. ЗУБАРЕВА.

Звенья пенсионеров

В совхозе «Рослятинский» активное участие в труде принимают многие пенсионеры. В Челищевской бригаде создано звено по сортировке льнотресты. Звено уже подготовило и сдало 4,5 тонны продукции средним номером 1,5.

Старательно трудятся здесь П. Н. Черепанова, А. Н. Шумилова.

Звено пенсионеров по обработке тресты создано и в Рослятинской бригаде.

Е. ВИТАЛЬЕВА.

«Лаборатория» пропагандиста

Когда пропагандист относится к делу творчески, он постоянно занят поисками новых приемов и форм работы со слушателями, озабочен тем, как наилучшим образом передать свои знания людям, сделать изучение теории их жизненной потребностью.

Все это в полной мере относится и к пропагандисту школы основ марксизма-ленинизма второго года обучения Вологодского паровозоремонтного завода Мих-хаилу Иосифовичу Безнощенко. Занятия он проводит с коммунистами и беспартийным активом литейного цеха.

— Практически подготовка к занятиям,—говорит Мих-хаил Иосифович,—начинается со знакомства с материалом, учебника «История КПСС». Диафильм просматриваю дома, на обычном детском фильмоскопе. В конспекте делаю пометки, в каком месте рассказа показать тот или иной кадр. Наконец, изучаю все рекомендованные программой работы классиков марксизма-ленинизма произведения, читаю и зачитываю в ходе проведения занятий.

— Чтобы каждое занятие оставило след в сознании слушателей,—продолжает он,—чтобы они с желанием шли на него, приходится затрачивать не один час для подбора и осмысления материала.

Особое внимание я уделяю наглядности занятий. Это помогает провести их живо и увлекательно. Демонстрация диафильмов, картин, фотографий, плакатов, схем, диаграмм, как правило, вызывает повышенный интерес у аудитории. Хорошо также, если материал учебника дополняется чтением отрывков из художественных произведений. Рисуя словом, можно создать эмоциональный настрой... Это помогает слушателям лучше, образнее воссоздать в памяти события. Наглядные пособия крайне необходимы при изложении тех разделов темы, которые содержат большие цифровой материал.

Большое внимание М. И. Безнощенко уделяет оказанию помощи слушателям. Помощь эта оказывается по-разному. Если пропагандист чувствует, что вопрос недостаточно усвоен несколькими слушателями, а не только тем, кто обратится за помощью, то он раз'ясняет его для всей группы (как это было с работой В. И. Ленина «Как нам реорганизовать Рабкрин»). Иногда же помогает индивидуально. Слушатели часто собираются, поэмино занятий, и сообща разбирают вопросы темы.

Такая система работы пропагандиста приносит свои результаты. Все занятия проходят интересно.

А. МИЛЮКОВ.

НА СНИМКЕ: М. И. Безнощенко готовится к очередному занятию.

Фото А. КЛЫКОВА.

• НА СТРОИТЕЛЬСТВЕ ГПЗ

УПРЕКИ ПОДРЯДЧИКАМ

Нет необходимости доказывать, что на строительстве Вологодского подшипникового завода нужны не только хорошие, но и высокое качество выполняемых работ. Тут соглашению, этого не хотят понять ни генподрядчик, ни субподрядчики, коим доверено сооружение предприятия. За сравнительно короткий срок на строительстве об'ектов работники инженерно-технического надзора заказчика выявили немало фактов низкого качества строительно-монтажных работ и даже брака, приемки и укладки некачественных материалов. Имеются также нарушения проектных решений и технических условий.

Вот некоторые примеры.

На строительстве насосной станции перекачки фекальной канализации прораб строительного управления № 2 Вологдагражданстрой» В. П. Смирнов с нарушением правил укладывал бетон при устройстве стеновых стенок. Бетонирование велось неГоризонтальными рядами, допускались значительные перерывы в укладке бетона, после чего поверхность предварительно от мусора и пыли не очищались. Прораб неправильно вынес вертикальные отметки и без разрешения заказчика заменил проектный уклон самотечного трубопровода в положительным работам по обвязке грунтом насосной станции, что не предусмотрено проектом.

На прокладке самотечного коллектора фекальной канализации также выявлены серьезные нарушения проекта и правил производства работ. На отдельных участках не выдержан проектный уклон трубопровода. Нарушенные изоляционные труб выполнялась некачественно: вместо того, чтобы красить два раза, покрывалась битумом один раз и с большими пропусками. Песчаное основание под трубы не делалось—они укладывались на грунт или на деревянные прокладки, что категорически запрещено.

В этом немало повинен старший прораб «Земдорстатстроя» В. С. Башмаков, который устранил недостатки лишь только после вмешательства руководителей дирекции ГПЗ и стройлаборатории треста «Вологдапромстрой». Кстати сказать, тов. Кашковский допустил плохое качество работ и на строительстве окрасочной автодороги. Вместо положенного по проекту гравийного основания укладывалась песчано-гравийная смесь.

Такие явления в работе коллектива «Земдорстатстроя» не единичны. О них знают начальник управления М. С. Лариончов и главный инженер Е. В. Шабанов, но мер не принимают.

Немало брака допускает и генподрядчик — управление «Заводстрой». Известно, что изнашеством в строительстве являются облицовка и в фасадов зданий. Вот почему Госстрой СССР принял решение значительно сократить штукатурные работы не только на фасадах, но и лестничных клеток жилых и общественных зданий. В этих условиях особое значение приобретает качество кирпичной кладки.

Но на строительстве комплекса зданий профтехучилища (прораб А. П. Соколов) допущено большими дефектами. Вертикальные швы более половины не заполнены раствором. Толщина их превышает нормальную, а в отдельных местах нарушена горизонтальность рядов кладки. Кирпич перед укладкой не замачивается. К сожалению, на сооружении ГПЗ-23 этому уделяется мало внимания. На главный корпус колонны приспособных заготовок, изготовленные на заводе железобетонных конструкций треста «Вологдапромстрой», приняты при неправильном внешнем виде. Половой брус поступает с повышением влажности и плохо обработанной поверхностью. Паспорта на применяемые материалы и изделия своевременно на об'екты не выдаются.

Есть случаи, когда материалы и изделия хорошего качества из-за плохого хранения приходят в негодность или теряют их первоначальную форму. Кирпич, как правило, разгружается навалом, раствор и товарный бетон—только на земдо и даже в грязь. Какое уж тут качество!

Технический надзор дирекции ГПЗ нередко вскрывает факты неправомерного, небрежного ведения журналов работ, формального подхода исполнителей к актированию скрытых работ. Начальник «Заводстроя» К. В. Торлосов почему-то считает, что участие представителя генподрядчика при приемке работ о субподрядчика необязательно. Главные инженеры стройуправлений редко проверяют исполнительные чертежи, оформление актов на скрытые работы.

Результатом нарушения технических условий являются переделки, непроизводительные затраты средств и материалов, удлинение сроков строительства. Однако руководители стройки не дают этому принципиальной оценки. Здесь забыт почин коллективов московских и ленинградских предприятий, начавший поход за выпуск продукции отличного качества. Кстати сказать, это почему-то не тревожит ни партийный комитет треста «Вологдапромстрой», ни постройком, ни хозяйственных руководителей.

Повседневная борьба за повышение качества работ является первоочередной задачей всего коллектива строителей ГПЗ-23, главнейшей обязанностью инженерно-технического персонала. Девизом их работы должен стать лозунг: «Высокое качество строительства—долг нашей чести!»

В. МОРГУНОВ,
главный инженер отдела капитального строительства ГПЗ-23.

Череповецкие новости

ДЛЯ БУДУЩИХ АТС

В шестнадцатом микрорайоне города построено помещение для АТС и инструктажа. В ближайшее время начнется монтаж аппаратуры.

С вводом в строй этих об'ектов зарченский район города будет полностью обеспечен телефонами и радиоточками.

Решение также вопрос о строительстве АТС в шестом микрорайоне. Для нее здесь будет построено специальное здание.

ПОЧТИ В ДВА РАЗА

Почти в два раза намерен увеличить в этом году выпуск конфет коллектив Череповецкой кондитерской фабрики. Конфетный цех фабрики, где бригадиром Валентина Кирилловна Порохова, из месяца в месяц перевыполняет нормы, борется за высокое качество вырабатываемой продукции.

Этому способствует также увеличение мощностей конфетного цеха. Здесь введена в строй новая отливочная машина для выпуска помадки. До этого все операции производились вручную.

В нынешнем году коллектив фабрики освоил выработку мелкого, орехового и фруктового щербета.

ДЛЯ ЗИМНЕГО СПОРТА

Магазин «Старт» провел двухдневную выставку-продажу товаров для зимнего спорта. Здесь были в большом выборе многослойные вологодские и спортивные лыжи и лыжи высшего качества. Продавались также ласты, маски для плавания, ботинки, хоккейные клюшки.

Об успешном проведении выставки-продажи свидетельствует тот факт, что в первый день товарооборот магазина увеличился в три раза.

Ф. ЕРГИН.

• НОТ—в основу хозяйствования

ДОРОГОЙ ПОИСКА

Дальнейший рост производства сельскохозяйственной продукции при одновременном уменьшении числа работающих в совхозах и колхозах района выдвигает необходимость поиска более рациональных путей использования рабочей силы и техники. Но чаще всего решение этих вопросов осуществляешь бессистемно.

Чтобы придать этой работе целенаправленность и конкретность, при районном управлении сельского хозяйства в текущем году создан совет НОТ, который возглавил его начальник П. А. Боровков. В совет вошли главные специалисты управления, руководители и специалисты совхозов и колхозов — всего 18 человек. Несколько позднее созданы советы НОТ во всех совхозах и колхозах и ячейки НОТ в их структурных подразделениях.

После проведения соответствующей организаторской и инструктивной работы специалисты управления разработали план внедрения в производство совхозов и колхозов передовой технологии и научной организации труда на 1968—1970 годы. Планом предусмотрено организовать уже в этом году двухсменную работу доярок на ряде ферм в шести хозяйствах. В последующие годы в ряде крупных механизированных скотных дворов еще в трех хозяйствах.

Чтобы не допустить потери зерна и полноценных на токах во время уборки урожая и исключить ручной труд на их переопачивании, намечается организовать в будущем году активное вентилирование вороха до сушки в пяти совхозах. Один из них уже успешно проведен опыт по активному вентилированию зерна в совхозе «Дмитриевский» и льняного ворога в совхозах «Ивановский», «Петрпнский», «Устьевский».

Впервые нынче в совхозах «Петрпневский», «Политотделец» и «Дмитриевский» применялась сушка сена методом активного вентпрования воздухом в «Петриневском» сено методом заготовлено сена 160 тонн. В будущем году этот опыт найдет применение в пяти хозяйствах.

В совхозе «Комсомолец» строится скотный двор на 100 коров с самоточной уборкой навоза, а уже в будущем году в семи совхозах намечается иметь кормокухни с пневматической уборкой навоза. Здесь же испытан и хорошо себя зарекомендовал раздельный метод уборки картофеля. В будущем году этот опыт будет применен в совхозе «Ивановский», в трех хозяйствах, но и в совхозах «Шуховодский» и «Уломский».

С весны этого года в совхозе «Шуховодский» создана ремонтная служба. Готовятся к внедрению ее и уже закупили нужную аппаратуру совхозы «Петриневский» и «Дмитриевский». Диспетчерская служба обеспечит управление производством, повысит оперативность в работе, снизит простои машинно-тракторного парка.

Заметно улучшилась работа по упорядочению организации труда и внедрению более совершенной технологии производства и на ряде производственных об'ектов совхозов. Так, в совхозе «Комсомолец» сезонные творческие бригад и совета НОТ проведен анализ и научно состояние организации труда на молочных фермах в Кабачино, Воронино, Петраково, Домкино и Дучки.

После всестороннего анализа существующей организации труда, включая большую работу по хронометражным наблюдениям, творческие бригады разработали и на рассмотрение совета НОТ совхоза планы внедрения более совершенной технологии производства и организации труда на этих фермах.

Этим планом, например, на скотном дворе в бригаде Кабачино, где содержится 200 коров, предусмотрено внедрить десять организационно-технических мероприятий. Вот они:

1. Установить охладитель-очиститель молока ООМ-1000. Цель установки: повышение качества молока.
2. Организовать обучение доярок и скотников по программе зооветучебы. Подготовить их для сдачи экзаменов на присвоение класса.
3. Переоборудовать существующее автопоение на беспоильный автопоилок с подогревом воды. Цель мероприятия: повышение продуктивности скота благодаря устранению расхода кормов животными на согревание организма от выпитой холодной воды на два процента, уменьшение расхода средств на ремонт поилок из-за низкого клапанов.
4. Обшить тамбур и навесить скользящие двери. Цель мероприятия: улучшение условий труда доярок и повышение качества кормов.
5. Улучшить под'ездные пути и коровнику, прорыть канавы для стока навозных вод, построить мостики.
6. Переоборудовать два тамбура под пункты искусственного осеменения. Цель: улучшение условий труда техников-осеменаторов, повышение результативности осеменения коров.
7. Достроить телятник по старому фундаменту с устройством в нем родильного отделения и профилактория.
8. Оборудовать душевую комнату.
9. Установить электро-водяное отопление в подсобных помещениях фермы (молочной, красном уголке и т.д.).
10. Перевести работников фермы на пятидневную рабочую неделю.

Затраты на внедрение указанных мероприятий, по подсчетам экономистов, составят 55 тысяч рублей. Условная экономия в год за счет снижения затрат — 7,8 тысячи рублей.

Пункты 1, 2, 5 и 6 настоящего плана уже выполнены.

Представляет интерес план внедрения более совершенной технологии и организации труда на Кораблеевской ферме совхоза «Шуховодский». На ней сосредоточена третья часть стада совхоза. Не случайно поэтому совет НОТ и дирекция уделили особое внимание именно этой ферме.

Хронометражные наблюдения за работой доярок показали, что распорядок дня на ферме не всегда соблюдается, одни приступают к работе значительно раньше других, и время дойки растягивалось. Обнаружены недостатки и настройке доильных аппаратов. Они работают на различных режимах — один на 60—65 пульсаций в минуту, другие — на 85—95.

С доярками были проведены занятия по изучению правильных методов машинного доения коров. Выявленные недостатки в технологии производства молока и распорядке дня были устранены.

По предложению членов творческой бригады совет НОТ и дирекция совхоза решили перевести в этом году всех работников фермы на двухсменную работу.

Ведутся работы по внедрению более совершенной технологии и организации труда на скотном дворе на 200 коров в совхозе «Колос», в механизированных совхозах «Уломский», на молочной ферме бригады Хантаново совхоза «Максимовский» и некоторых других хозяйствах. Сделаны лишь первые шаги по внедрению НОТ в сельском хозяйстве. Предстоит еще многое сделать в этом направлении. Пока же во многих хозяйствах управленческий персонал мертвой петлей в производства и научной организации труда со стороны руководителей и специалистов хозяйства уделяется мало внимания.

Недавно областное управление сельского хозяйства рассмотрело и утвердило план специализации и концентрации производства совхозов и колхозов района. Им предусмотрен значительный рост поголовья скота и птицы по производства. Поголовье коров к 1975 году должно возрасти на 6,5 тысячи голов, валовое производство молока — почти в два раза, овощей — в три раза, зерна — в 1,6 раза, картофеля — в 1,7 раза, надой на корову намечено увеличить более чем на 1000 килограммов.

Достигнуть запланированный уровень производства можно только при условии научно-правильного труда всех работников сельского хозяйства. Необходимо добиться роста производства сыграют более совершенная технология и научная организация труда. Именно над решением этих вопросов и работают сейчас руководители и специалисты производственного управления совхозов и колхозов района.

Ф. НИКИТИН,
начальник планово-экономического отдела районного управления сельского хозяйства.

НУ и НУ

СЕГОДНЯ—

ВЫГОВОР, ЗАВТРА—

ПРЕМИЯ

Бригадир Ужженского лесопункта Волков однажды встал, видно, не с той ноги. Надумал не выйти на работу и не вышел. Начальник лесопункта Крестовский закипел от гнева, издал приказ о переводе его на менее оплачиваемую работу. Но все знают, что начальник отходчив. И верно, прошло много ли месяца, и Волков так же, как и рабочий Коровников, известный прогульщик, получили денежную премию за добросовестный труд. Раскрывающаясь, Волков и Коровников через день снова не вышли на работу.

Проявил начальник слабину? Только ли в этом случае! В нынешнем году в Ужженском лесопункте Вашкинского леспромхоза зарегистрировано более 450 случаев прогулов при 300 работающих...

В Вологодском эксплуатационно-техническом узле связи была такая история. Начальник узла Фефелов об'явил строгий выговор инженеру Аккуратову. Инженер напился на работе... Позор! Но Аккуратов неисправимо хорошего, не обиделся бы... Через семнадцать дней ему выдали премию — 40 рублей из фонда предприятия. Инженеру профсоюза вручил льготную туристическую путевку. Поезжай, товарищ, на юг, подкрепи нервы!

Старший бухгалтер Тотемского мясокомбината Брязгин пьянствовал днями. Дисциплинарными взысканиями его не могли исправить. Да и дня подряд сидит человек в субботу пьяный, а третий вовсе не появляется. Что делать! Уволили. Немного на другие пенять, сам довелось и до жизни такой. Однако вскоре по ходатайству областного управления местной промышленности по мясокомбинату издается приказ об оказании Брязгину материальной помощи в сумме 35 рублей.

Удивительные истории! Досмешного удивительные. Известно, что летуны причиняют государству определенный ущерб. Однако находятся добрые дяди, которые при увольнении их с работы по собственному желанию выдают двухмесячное пособие.

Почему имеет место такое разбазаривание наших средств! Потому что многие руководители хорошего в деятельности не видят. В прошлом году в Тотемской конторе были выявлены факты переплаты премий на сумму 1610 рублей и различных незаконных доплат. Однако причиненный ущерб с виновных не взыскали. Факты незаконного получения денег в этой конторе установлены и в текущем году.

Хочется напомнить некоторым руководителям, что разбазаривание средств можно взыскать в судебном порядке, взыскать с них, чтоб собственный карман затрещал.

В. КОЗЛОВ,
помощник прокурора области по общему надзору.

• ПИСЬМО ПОЗВАЛО В ПУТЬ

Дорогая редакция!
Обращаемся к вам молодежь станции Волонга. И вот по какому поводу. У нас есть клуб, мест в нем достаточно. Но жители поселка в клуб ходят редко, так как ветер со снежком гуляет. Печи топить нет смысла—белый свет не обогреешь.

Во время демонстрации кинофильма ничего не слышно: аппаратура стоит среди зрителей. Киноаппаратная-то есть, но она непригодна... Мы не раз обращались к заведующему подсобным хозяйством И. Е. Михайлову с просьбой отремонтировать клуб, но он—ноль внимания. Знают об этих недостатках и руководители Семигородского леспромхоза, которому принадлежит подсобное хозяйство, но мер тоже никаких не принимают.

Дорогая редакция, помогите нам.

От имени молодежи и всех жителей станции Волонга:
Е. СЕРГЕЕВА—заведующая клубом, А. БЕЛЯЕВА—киномеханик, В. МАЛЫШЕВА—рабочая, В. УСАНОВА—учащаяся. Всего 20 подписей.

Редакция Екатерина Григорьевна Сергеева...

Да, кино здесь любят (кроме него, в клубе никаких мероприятий не проводится). Киномеханик А. И. Беляева «прокручивает» кино заведующему подсобным хозяйством Ивану Евдокимовичу Михайлюку с большой охотой, но ее беспокоит очаг культуры: «Мне что: привезут отремонтируют, а ты клуб — отремонтируй, привезут закроешь все—закроешь».

Что нам оставалось делать после всего увиденного и услышанного в Волонге? Ехать в леспромхоз и выяснить, почему клуб закрывают печей, от которых, собственно, тепла, — как от козла молока.

— Первое время мы крепились,—рассказывает один из рабочих,—вместе посмотреть новый фильм хочется. Сидишь в ватных брюках, в шапке, а полы полушубка ветерок снизу приподнимает. Это, конечно, зимой, вот как сейчас. Так постоянно и начал пустовать наш клуб, испытанный друг и товарищ.

Действительно, в клубе холодно. Дверь, выходящая на улицу, не утеплена, в ее нижнем застекленном створке. Под дождливый, а стены строения не доходят до земли, под клуб залетает не только ветер, но заходят коза. Однажды залезли туда мальчишки-несмышленыши и запалили небольшой костерок. Хорошо, что это своевременно заметила завезующая.

Да что говорить о клубе и об идеологической работе, о кубометрах леса и о картошке, о том, что на подсобном хозяйстве нет ни партийной, ни комсомольской организаций. Наконец мы спрашиваем, какое конкретное решение будет принято по Волонгскому клубу? Привожу ответы почти со стенографической точностью:

Секретарь парткома В. В. Канатов:

— Покажите письмо, напишут, вобщем, люди, которые там не проживают.

И. Е. Михайлов:

— Михайлюк, конечно, человек исполнительный. В клубе холодно не потушно, а там не очень давно был. Но ведь и народу-то на подсобном не очень много...

Заместитель директора леспромхоза Б. Н. Тетюхин:

—Весь вопрос в том, кого именно нарядить ремонтировать клуб. Авторы письма в этом деле должны принять самое активное участие...

Директор леспромхоза Д. Г. Шмаков:

— Довольно вопросов. Клуб в Волонге ремонтировать надо. Не единой работой живет человек...

Итак, решение принято. О нем мы и доводим до сведения авторов письма в редакцию. Хочется верить, что оно в скором времени будет претворено в дело. И еще надеемся, что в этом претворении приму самое непосредственное участие молодежь и все другие жители станции Волонга.

Н. ЗАДУМКИН.
Харовский район.

• О ТЕХ, КТО РЯДОМ

ДОБРАЯ СЛАВА

Тринадцатый год К. Е. Невдева работает в колхозе «Путь к коммунизму» Верховажского района. Была счетоводом, телятницей, конюхом. А сейчас к ней пришла добрая слава как одной из лучших доярок колхоза.

Одно загляденье наблюдать за этой женщиной во время работы. Спокойная, сосредоточенная. Движения уверенные, споровистые. Животные будто чувствуют, что хозяйка у них заботливая и умелая. Вот Клавдия Ефремовна закончила дойку, сгнала молоко в бидоны. Подошла к Г. Постниковой, которая еще не управилась со своей группой.

— Ну, как дела, Галина?

Вопрос рожден не желанием посудачить. За ним — готовность помочь младшей подруге и словом, и делом. Галина Постникова первый год на ферме. Не раз чувствовала она дружескую руку опытной доярки. Клавдия Ефремовна не только учит опытом, но и прививает новичку любовь к избранной профессии, учит дорожить званием колхозного животновода.

На первом плане у К. Е. Невдевой — общеколхозные интересы. Это ярче всего подтверждается ее дела. Она-то снискали ей доверие и почет. К. Е. Невдева — член правления колхоза, депутат Мороговского сельсовета.

Нынче на ее счету — 2300 килограммов молока от каждой коровы.

Дом К. Е. Невдевой — на горе. Окно как раз в сторону фермы выходит. По ночам не раз и не два дымок вьется и него: все ли ладно на скотном дворе? А чуть забрезжит рассвет, труженица уже на ногах. Она торопится на ферму, где ежедневно несет трудовую вахту.

А. ВОЛКОВ.

ЗАЯВЛЕНИЕ ТАСС

На днях в Брюсселе состоялась сессия совета Североатлантического союза. Ее проведению предшествовала обстановленная кампания, открыто враждебная социалистическим странам, которая направлялась правительствами ряда участников НАТО и их пропагандистскими органами. Эта кампания должна была дать сессии преступный антисоветический настрой, прежде всего в западноевропейских странах. В порядке подготовки к интенсивной деятельности Североатлантического блока под предлогом того, что в последние месяцы якобы произошло изменение обстановки в Европе не в пользу НАТО. Чтобы придать видимость чрезвычайности обстоятельств, сессия совета была проведена на месяц ранее обычной даты.

Иными словами, агрессивные круги НАТО сделали все, чтобы создать на брюссельской сессии и вокруг нее такую атмосферу, в которой бы была возможной трезвый подход к оценке происходящего отдельными государствами — членами Североатлантического союза, в отсутствие готовности с их стороны нарацивать вслед за ФРГ, Англией и США военные приготовления якобы по их собственным нарушении «атлантической солидарности».

Как свидетельствуют сообщения с места сессии совета НАТО и итоговое коммюнике, опубликованное по ее завершении, тон в Брюсселе задавали те, кто связывает расчеты с сохранением напряженности, кто мыслит категориями «холодной войны», кто отвергает путь конструктивного сотрудничества государств на общеевропейской основе.

Брюссельская сессия приняла решение, направленное на осуществление в рамках НАТО дополнительных военных мероприятий и увеличение военных бюджетов участвующих государств. Судя по всему, налогоплательщику еще далеко не все сказано о том, что его ждет, до какой степени будет закручен налоговый пресс, чтобы выжать новые ассигнования на реализацию военных программ, намеченных в Брюсселе.

Как совместить эти решения с задачей разрядки, мирного урегулирования спорных международных проблем, развития мирного сотрудничества между государствами? Видимо, такие вопросы меньше всего заботили устроителей сессии НАТО. То, что они обсуждались, направлено как раз к тому, чтобы заслонить народам положительную перспективу развития международной обстановки, вернуть их на неизбежность продолжения гонки вооружений, напряженность трений и конфликтов.

В преддверии 1969 года, когда каждый участник Североатлантического договора получает юридическое право выйти из него, сессия совета НАТО пытается сделать все, чтобы, ацеллируя к затасканному тезису о «советской угрозе», заглушить наблюдающуюся в ряде государств — членов НАТО тенденцию к большей самостоятельности в проведении ими своей европейской и международной политики.

Руководители НАТО готовы в дополнение к существующим сложным международным проблемам породить новые, может быть, более острые. С этой целью они пытаются дать свое толкование международному праву, Уставу ООН, четырехсторонним розовическим соглашениям по Германии, включить в сферу интересов» НАТО новые государства, даже не спрашивая их мнения на этот счет, по-своему, в соответствии с потребностями своей агрессивной политики, определять статус международных вод.

Когда Североатлантический блок еще только создавался, Советское правительство отмечало, что он явится инструментом подчинения слабых государств сильным, империалистическим, что смысл существования этого союза — борьба с демократическими, освободительными и антиколониальными движениями. Почти два десятилетия, прошедшие с тех пор, полностью подтвердили справедливость этой оценки.

Североатлантический блок вызвал не один кризис в Европе, Азии и Африке. Он несет ответственность за то, что сотни миллиардов долларов, фунтов стерлингов, западногерманских марок были брошены на подготовку к войне вместо того, чтобы служить благу народов, решению насущных экономических и социальных проблем, в чем заинтересовано все человечество.

Итоги брюссельской сессии, заявления ее участников о том, что НАТО может расширять сферу своего действия и на государства, не являющиеся участниками Североатлантического договора, вновь выставляют этот военный блок перед всем миром как агрессивную, империалистическую коалицию государств. Эти самозванные радетели о чужих интересах и общем-то ничего нового не изобрели. Они прибегают к старому наскоку фальшивому приему, не раз использованному теми, кто посягал на свободу и независимость народов,— от организаторов колониальных войн до гитлеровских агрессоров. Показательно, что те правительства, которым дороги интересы безопасности и обеспечения суверенитета своих стран, отвергают—и в недвусмысленных выражениях—претензии НАТО навязаться им в опекуны.

Повышенный интерес участники сессии проявили к вопросу Средиземноморья. Разумеется, деятелей Североатлантического блока устроило бы, если бы они имели возможность хозяйничать, как им вздумается, в различных частях Европы, других континентов, в Средиземном море, на Ближнем Востоке. Эти деятели считают вполне естественным нахождение в Средиземном море американского 6-го флота, хотя США удалены от этого района на многие тысячи километров и не имеют к нему никакого прямого отношения. Но присутствие советского флота в Средиземном море представляется им нежелательным. Оно сковывает их агрессивные поползновения.

Советский Союз как черноморская и, следовательно, средиземноморская держава осуществляет свое беспорное право на присутствие в этом районе. Советские военные корабли находятся в Средиземном море не для того, чтобы создавать угрозу какому-либо народу или государству. Их задача—содействовать делу стабильности и мира в районе Средиземного моря.

Как бы ни активничали и ни первичали определенные круги в Североатлантическом блоке, народы никогда не смирятся с их стремлением перечеркнуть итоги огромной работы, проведенной мировыми, прогрессивными силами нашего времени, создают опасную ситуацию у ворот «Металлурга» и восстанавливают равновесие. Эти цифры и оставались на табло до 17 минуты. Один из игроков «Химика» был удален на две минуты. Череподанье четко реализовали численный перевес. И еще одна шайба была забита в ворота «Химика» до перерыва.

После того, как в начале второго периода Заводчиков в четвертый раз зажег за воротами днепродзержинцев красную лампочку, гости сменили вратаря. Но и новый страж ворот не смог приостановить штурм череподанов. Гости были буквально зажаты в зоне защиты, и броски по воротам следовали один за другим. Две шайбы, забитые в ворота «Химика», окончательно убедили зрителей в явном превосходстве наших хоккеистов.

9:4 — с таким счетом металлурги одержали первую в этом сезоне встречу на своем поле.

На следующий день состоялся повторный матч. Он закончился вничью — 2:2.

1 и 2 декабря череповодские хоккеисты принимают команду «Прогресс» из Глазова, а запланированный на 26 ноября матч на кубок СССР с ленинградским СКА перенесен на 5 декабря.

А. АВЕРИН.

ПЛАВАНИЕ

ЛИДИРУЮТ КРАСНОДАРЦЫ

Во второй день соревнований на первенство Российского совета «Динамо» состоялось десять заплывов. Драматически развернулась борьба среди женщин на дистанции 200 метров вольным стилем. Чемпионка нынешних состязаний на дистанции 800 метров мастер спорта СССР Наталья Рашкевич намерена-лась вновь встать на высшую ступеньку пьедестала почета. Однако сделать ей это не удалось. Московская спортсменка Лида Петрусева опередила финишную черту на 1,1 секунды.

Всего четыре спортсмена приняли участие в заплыве на 100 метров баттерфляем. Здесь дальнейшим оказался мастер спорта СССР горьковчанин Владимир Агафонов.

Мастер спорта СССР международного класса Любовь Русанова добилась успеха на дистанции 200 метров брассом. Наибольшего класса стайера спортсменов — одиннадцать — вспарило звание чемпиона в комплексном плавании на 400 метров. Хорошую форму показали кандидат в мастера Алексей Пыстин (Новосибирск) и Анатолий Рябов (Кемеровская область). Именно победитель определился в шестом заплыве. Им стал мастер спорта из Краснодара Владимир Ковтун.

После комбинированной эстафеты 4×100, в которой победу одержали спортсмены Краснодарского края, состоялся финальный заплыв на 100 метров вольным стилем. Иван Таланов был первым, за ним финишировали Михаил Зубенский и Леонид Сергеев. Основная борьба на этой дистанции развернулась между мастерами спорта СССР участником Токийской олимпиады москвичом В. Березиным и краснодарским спортсменом Ю. Поповым. Мастер спортивный был старше, но тренировался мастер спорта СССР международного класса В. Скрозников, но он проделал в состязаниях только пять жарких. Довольна и тренер фигуристов Е. Кудряшова — теннисный корт рядом со спортивным залом ДСО «Труд» занят значительно раньше, чем в прошлом году.

Стадион «Динамо» уже встретил гостей — открытие высокого катания намечалось на субботу, но воздесуще мальчишки и воспитанники секций опробовали ледяную дорожку заранее. Правда, отговорили, что качество льда еще далеко от совершенства.

Каток «Строитель» встретил рейдовую бригаду последними приготовлениями к хоккейной премьере. Слов нет, строители постарались не ударить в грязь лицом перед гостями из других городов республики.

Зато массовое катание пока на втором плане. Если удалось наладить освещение и освободить помещение буфета от временных жильцов, то неувязка с раздевалками остается. В помещении женской раздевалки еще не принято, ее разместится контора УПТК строительного треста, и нет никакой гарантии, что она там не задержится.

К сожалению, зима—не везде желанная гостья. Притчей во языцех стал стадион железнодорожников. Хоккеисты спортсооружение пыльче можно назвать стадионом с больной ногой. Забора по-прежнему не существует. Временных местах в ограде зияют проломы. Запустение на хоккейной площадке полное. И хотя залили, хоккеисты корта намечается, освещение туда проводить не думают. Спортсмены мрачно шутят, что играть придется с карманными фонариками.

Понятно, о шефской работе с детьми не приходится и говорить. Вместе тут видеть, как стадион напоминает «тришкин кафтан».

Тренеров и руководство ДЮСШ «Локомотив», работников прокатной базы выручили бесснежье и относительно теплая погода—ремонт помещений сделали вовремя и поспешно не завершили. А ну как ударил бы ранний мороз?

Ремонт павильона вообще не произведен. Вид раздевалок и других комнат крайне неприглядный.

В чем причина такой бесхозяйственности? В свое время по решению Министерства путей сообщения все спортивные сооружения переданы на баланс НПЧ. Цель благая—заставить хозяйственников помогать спортсменам. Увы, гладко было на бумаге.

Десять дней назад, когда к нам в редакцию пришел инструктор-методист по физкультуре и спорту Кировского райисполкома тов. Кириллову пришла делегация работников районного отделения дороги, начальник НПЧ тов. Жуков заверил всех, что спортсменам помогут и строительными материалами, и деньгами, и рабочими. Умеет обещать тов. Жуков..

Не случайно сооружения называют основными фондами спорта. Там, где эти «фонды» сокращаются, не жди новых состязаний и повышения мастерства. Некогда сильный хоккейный клуб железнодорожников прекращает свое существование.

Похожее наблюдается и в спортзале ДСО «Локомотив». Здесь бесствуют конькобежцы — и любители, и разрядники. Каток на стадионе нынешней зимой решено не заливать. Мотивировка: поле превращается в стационарную площадку для зимнего футбола. Решение спорно, да и тот «минимум» льда, который есть на хоккейном корте, непригоден для катания. Заливку начали поздно, ремонт бортиков сделали кое-как. К площадке со стороны улицы неприятно подходить— повсюду хлам, кучи мусора.

А об отдыхе спортсменов и не вспоминайте. Холодный павильон не отремонтирован, нолы вот-вот провалятся. Зима застала паровозо г о н о р о м о т и н о в прохладных красных.

Особого разговора заслуживают детские площадки. На наш взгляд, положение с ними крайне неблагополучное. Из 18 дворовых площадок готовы к заливке всего три, а из девяти школьных ледяных «пятачков» работают лишь два — в школе-интернате № 3 и в школе № 21.

В последнее. На всех спортсооружениях, исключая разве в какой-то степени стадион «Динамо», отсутствует наглядная агитация—плакаты, панно, стенды, витрины, турнирные таблицы. Непонятно, почему у спортсмена рукавицы, а тренер такая антипатия к рекламе?

Времени, конечно, осталось мало, но, думается, горисполком, горсоветское совместно с советами ДСО и коллективов физкультуры найдут возможности, чтобы устранить помехи на зимнем спортивном пути.

К. ФАЙНБЕРГ,
Г. УНКОВСКИЙ.
Фото А. Жидкова.

ХОККЕЙ

ПРИШЛА ПОРА БАТАЛИЙ

Хоккеисты череповецкого «Металлурга» — далеко не дебютанты в классе «А». Нынешний сезон будет для них уже четвертым. В последние два года, выступая в третьей подгруппе, металлурги стабильно занимали четвертое место.

Нынешняя реформа в большом хоккее изменила принципы розыгрыша и во втором эшелоне. Вторая группа разделена на две зоны — западную и восточную. В западной зоне, где играет «Металлург» собиралась команд: «Динамо» (Ленинград), «Динамо» (Рига), «Торпедо» (Ярославль), СКА (Калинин), СКА (Куйбышев), «Одинпна» (Кирово-Чепецк), Прогресс (Глазов), «Торпедо» (Подольск), «Химик» (Днепродзержинск) и «Торпедо» (Ульяновск). С большинством этих команд «Металлург» уже встречался. Дебютантов только двое: хоккеисты Ульяновска и Днепродзержинска.

15 ноября «Металлург» провел первый календарный матч в Риге с местным «Динамо». Встреча закончилась победой хозяев поля со счетом 4:1. В повторном матче черепоначане взяли реванш, выиграв у соперников—3:2.

В минувший четверг хоккейная премьера состоялась в Череповце. Задолго до начала матча все места на корте стадиона «Металлург» были заполнены. Болельщики встретили аплодисментами появление на поле своих хоккеистов. Затем состоялось торжественное открытие хоккейного сезона.

Счет победным шайбам в этом матче открыл Александр Кочетов. Но хозяева поля не смогли закрепить успех. Через несколько минут они создают опасную ситуацию у ворот «Металлурга» и восстанавливают равновесие. Эти цифры и оставались на табло до 17 минуты. Один из игроков «Химика» был удален на две минуты. Череподанье четко реализовали численный перевес. И еще одна шайба была забита в ворота «Химика» до перерыва.

После того, как в начале второго периода Заводчиков в четвертый раз зажег за воротами днепродзержинцев красную лампочку, гости сменили вратаря. Но и новый страж ворот не смог приостановить штурм череподанов. Гости были буквально зажаты в зоне защиты, и броски по воротам следовали один за другим. Две шайбы, забитые в ворота «Химика», окончательно убедили зрителей в явном превосходстве наших хоккеистов.

9:4 — с таким счетом металлурги одержали первую в этом сезоне встречу на своем поле.

На следующий день состоялся повторный матч. Он закончился вничью — 2:2.

1 и 2 декабря черепоповецкие хоккеисты принимают команду «Прогресс» из Глазова, а запланированный на 26 ноября матч на кубок СССР с ленинградским СКА перенесен на 5 декабря.

А. АВЕРИН.

РЕЙД ПО СПОРТИВНЫМ СООРУЖЕНИЯМ ВОЛОГДЫ

ЧТО ТАКОЕ ХОРОШО И ЧТО ТАКОЕ ПЛОХО

Начнем сначала. Захотелось бы вам прийти на каток льнокомбината или на хоккейный корт строительного института? Наверно, захотелось бы. Хороший лед, чистота, много света—все это как-то располагает провести здесь свободный вечер людей, даже далеких от спорта.

А теперь приглашаем заглянуть на катки ВПВРЗ и «Локомотива» (спим-кин страна). Не хочется? Так-то не выбуждает, правда? Не рождает желания «коньками звучно резать лед»..

Вот это и есть начало начал: чтобы люди шли разные возрастом, отдохнуть на ледяном стадионе. На спортивном языке это называется массовость, без которой, как известно, нет настоящего спорта.

Любопытно, что внешний вид спортсооружений — как визитная карточка ДСО или клуба: с достаточной объективностью свидетельствует о состоянии зимних видов спорта.

На ЛЬНОКОМБИНАТЕ о конькобежцах и хоккеистах позаботились своевременно. С первыми холодами заливщики приступили к работе. И, несмотря на капризы погоды, к услугам текстильщиков уже сейчас имеются и каток, и хоккейный корт. Есть прокатные базы лыж и коньков, которыми смогут пользоваться и зрители, соболевок—члены спортобщества «Труд».

По давней традиции неплохо подготовлена хоккейная площадка завода «Северный коммунар». И хотя здесь нынче не проходит матчи на первенство страны, спортивное сооружение не захирело.

Готовятся к зиме и трудовые. На прокатной лыжной базе оборудовано 300 напрокат лыж с ботинками. Любителям остается лишь желать: катайтесь. Довольна и тренер фигуристов Е. Кудряшова — теннисный корт рядом со спортивным залом ДСО «Труд» занят значительно раньше, чем в прошлом году.

Стадион «Динамо» уже встретил гостей — открытие высокого катания намечалось на субботу, но воздесуще мальчишки и воспитанники секций опробовали ледяную дорожку заранее. Правда, отговорили, что качество льда еще далеко от совершенства.

Каток «Строитель» встретил рейдовую бригаду последними приготовлениями к хоккейной премьере. Слов нет, строители постарались не ударить в грязь лицом перед гостями из других городов республики.

Зато массовое катание пока на втором плане. Если удалось наладить освещение и освободить помещение буфета от временных жильцов, то неувязка с раздевалками остается. В помещении женской раздевалки еще не принято, ее разместится контора УПТК строительного треста, и нет никакой гарантии, что она там не задержится.

К сожалению, зима—не везде желанная гостья. Притчей во языцех стал стадион железнодорожников. Хоккеисты спортсооружение пыльче можно назвать стадионом с больной ногой. Забора по-прежнему не существует. В временных местах в ограде зияют проломы. Запустение на хоккейной площадке полное. И хотя залили, хоккеисты корта намечается, освещение туда проводить не думают. Спортсмены мрачно шутят, что играть придется с карманными фонариками.

Понятно, о шефской работе с детьми не приходится и говорить. Вместе тут видеть, как стадион напоминает «тришкин кафтан».

Тренеров и руководство ДЮСШ «Локомотив», работников прокатной базы выручили бесснежье и относительно теплая погода—ремонт помещений сделали вовремя и поспешно не завершили. А ну как ударил бы ранний мороз?

Ремонт павильона вообще не произведен. Вид раздевалок и других комнат крайне неприглядный.

В чем причина такой бесхозяйственности? В свое время по решению Министерства путей сообщения все спортивные сооружения переданы на баланс НПЧ. Цель благая—заставить хозяйственников помогать спортсменам. Увы, гладко было на бумаге.

Десять дней назад, когда к нам в редакцию пришел инструктор-методист по физкультуре и спорту Кировского райисполкома тов. Кириллову пришла делегация работников районного отделения дороги, начальник НПЧ тов. Жуков заверил всех, что спортсменам помогут и строительными материалами, и деньгами, и рабочими. Умеет обещать тов. Жуков..

Не случайно сооружения называют основными фондами спорта. Там, где эти «фонды» сокращаются, не жди новых состязаний и повышения мастерства. Некогда сильный хоккейный клуб железнодорожников прекращает свое существование.

Похожее наблюдается и в спортзале ДСО «Локомотив». Здесь бесствуют конькобежцы — и любители, и разрядники. Каток на стадионе нынешней зимой решено не заливать. Мотивировка: поле превращается в стационарную площадку для зимнего футбола. Решение спорно, да и тот «минимум» льда, который есть на хоккейном корте, непригоден для катания. Заливку начали поздно, ремонт бортиков сделали кое-как. К площадке со стороны улицы неприятно подходить— повсюду хлам, кучи мусора.

А об отдыхе спортсменов и не вспоминайте. Холодный павильон не отремонтирован, нолы вот-вот провалятся. Зима застала паровозо г о н о р о м о т и н о в прохладных красных.

Особого разговора заслуживают детские площадки. На наш взгляд, положение с ними крайне неблагополучное. Из 18 дворовых площадок готовы к заливке всего три, а из девяти школьных ледяных «пятачков» работают лишь два — в школе-интернате № 3 и в школе № 21.

В последнее. На всех спортсооружениях, исключая разве в какой-то степени стадион «Динамо», отсутствует наглядная агитация—плакаты, панно, стенды, витрины, турнирные таблицы. Непонятно, почему у спортсмена рукавицы, а тренер такая антипатия к рекламе?

Времени, конечно, осталось мало, но, думается, горисполком, горсоветское совместно с советами ДСО и коллективов физкультуры найдут возможности, чтобы устранить помехи на зимнем спортивном пути.

К. ФАЙНБЕРГ,
Г. УНКОВСКИЙ.
Фото А. Жидкова.

ДРВ

ОБСТРЕЛ ДЕМИЛИТАРИЗОВАННОЙ ЗОНЫ

ХАНОЙ, 23 ноября. (ТАСС). Представитель министерства иностранных дел ДРВ заявил по поводу обстрела Соединенными Штатами северной части демилитаризованной зоны, имевший место 16, 17, 20 и 21 ноября. В заявлении, опубликованном в газете «Нян Зан», указывается, что артиллерийскому обстрелу, в котором участвовали и американские военные корабли, подвергались общины Виньшон, Виньхуанг и Виньзанг в северной части демилитаризованной зоны, находящейся на территории Демократической Республики Вьетнам.

Представитель министерства иностранных дел подчеркнул, что «это—крайне наглые провокационные действия США, грубое посягательство на суверенитет и безопасность ДРВ. Это новое свидетельство того,ґ что империалисты Соединенных Штатов все еще отказываются от агрессивных замыслов во Вьетнаме. США должны немедленно прекратить указанные выше военные акты. Они должны нести полную ответственность за последствия своих агрессивных действий».

НЬЮ-ЙОРК, 23 ноября. (ТАСС). По сообщениям из Сайгона, вчера американская артиллерия вновь обстреляла северную часть демилитаризованной зоны.

СБИТ АМЕРИКАНСКИЙ САМОЛЕТ

ХАНОЙ, 22 ноября. (ТАСС). Части ПВО вьетнамской Народной армии сбили сегодня над провинцией Хатэй американский беспилотный самолет, сообщает агентство ВИА.

Общее число американских самолетов, сбитых над территорией ДРВ, достигло на 22 ноября 3246.

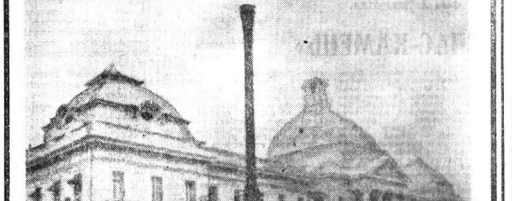

„ПАПА ДОК" ПЕРЕПУГАЛСЯ

Президентский дворец в Порт-о-Пренс, столице Гаити, украсился новым атрибутом. Перед зданием установлено зенитное орудие. Но в отличие от декоративных пушек, которые украшают подобные резиденции в других столицах, это орудие имеет определенное назначение—защищать от возможных нападений с воздуха дворец, где в страхе пребывает президент Гаити Дювалье. Пенициллин, наконец-то за свои кровавые дела, «папа Док» выезжает за пределы резиденции в бронированном автомобиле и в сопровождении сильной охраны «тонтон-макутов»

—банды головорезов, которая распределяется с любым гаитянином, не угодившим ей, без суда и следствия. Во время подобных поездок «папа Док» никогда не расстается с оружием. Однако, несмотря на кровавый террор, в стране не утихает борьба против жестокой тирании. Весной 1968 года участники попытки свержения президента сбросили на дворец несколько бомб с самолета. Инцидент перепугавший Дювалье после этого приказал поставить у дворца зенитное орудие.

НА СНИМКЕ: у президентского дворца в Порт-о-Пренсе. Фотохроника ТАСС.

ВЕНГРИЯ

СЛАВНАЯ ГОДОВЩИНА

БУДАПЕШТ, 23 ноября, (ТАСС). Сегодня в Будапеште во Дворце культуры строителей начал работу расширенный торжественный пленум Центрального Комитета Венгерской социалистической рабочей партии, посвященный 50-летию создания этой партии и коммунистов. С докладом о 50-летии партии на пленуме выступил Первый секретарь ЦК ВСРП Я. Кадар.

МАЛИ

ВЫСТУПЛЕНИЕ МУССЫ ТРАОРЕ

БАМАКО, 22 ноября. (ТАСС). Глава военного комитета национального освобождения Мали Муса Траоре выступил сегодня по Малийскому радио с программным заявлением по вопросам экономической и финансовой политики нового режима.

Одной из причин взятия армией власти явилось неудовлетворительное, по словам Траоре, состояние экономики страны. Военный комитет считает, заявил он, что необходимо содействовать «подъему экономики, отвечающему всеобщим интересам». Поэтому экономическая политика, которую ВКНО собирается проводить, будет направлена на «оздоровление государственных финансов и реорганизацию торговой системы».

Траоре подчеркнул, что государственный сектор в экономике страны «будет сохранен в тех рамках, в которых он будет отвечать интересам народа». Однако наряду с государственным сектором военный комитет считает необходимым содействовать «сектору со смешанными капиталами и частному», объединены государственный и иностранный капитал.

США

ПЛАН ПЕНТАГОНА

ВАШИНГТОН, 23 ноября. (ТАСС). Пентагон перебросит 12 тысяч солдат в Западную Германию в январе-феврале будущего года, сообщала газета «Балтимор сан». Американские войска примут участие в маневрах, цель которых — продемонстрировать способность НАТО нарашивать в кратчайшие сроки свои вооруженные силы в Европе «в случае возникновения чрезвычайных обстоятельств».

План Пентагона предусматривает также переброску на базы в ФРГ четырех эскадрилий истребителей - бомбардировщиков «F-4 фантом».

ВАЛЮТА: КРИЗИС ФРАНКА

СПЕКУЛЯЦИЯ В ПАРИЖЕ

ПАРИЖ, 22 ноября. (ТАСС). В то время как во французской столице усиленно циркулируют слухи о предстоящей девальвации французского франка, а обозреватели радио, телевидения и различных газет строят предположения о размерах этой девальвации, за биржевыми залами, прилегающих к парижской бирже, в помещениях многочисленных кафе и даже на тротуарах продолжает свою деятельность «черный рынок» золота и валюты. Сегодня здесь было отмечено повышение цены на золото и доллары.

Если вчера к концу дня цена на золото установилась здесь на уровне 6.615 франков за килограмм, то сегодня в полдень оно продавалось уже по цене 6.850 франков, а во второй половине дня его достигла 6.925—6.950 франков.

Одновременно спекулянты валютой готовы были платить по 5,5 франка за американский доллар, в то время как еще вчера он продавался по курсу 5,05—5,1 франка.

ЗАКОНЧИЛАСЬ МЕЖДУНАРОДНАЯ КОНФЕРЕНЦИЯ

БОНН, 22 ноября. (ТАСС). Представители крупнейших капиталистических стран, обсуждавшие в Бонне меры в целях преодоления острого кризиса, охватившего валютно-финансовую систему капиталистического мира, приняли решение предоставить Франции международный кредит в размере 2 миллиардов долларов. Этот заградительный заем марки не будет повышен. С тем, будет ли проведена ожидавшаяся девальвация франка, по окончании конференции об'явлено не было. Таков основной итог трехдневной международной валютной конференции, закончившейся сегодня в Бонне.

ЗАЯВЛЕНИЕ ПРЕДСТАВИТЕЛЯ МВФ

НЬЮ-ЙОРК, 23 ноября. (ТАСС). Представитель международного валютного фонда заявил вчера, что МВФ не может принять никаких мер в отношении международного валютного кризиса, пока французский кабинет не примет решения по вопросу девальвации франка.

Сообщения с совещания министров финансов и представителей центральных банков в Бонне, отмечает агентство АП, свидетельствуют о том, что французский кабинет собирается в 13 ноября для обсуждения вопроса о девальвации.

Поэтому действия международного валютного фонда, сказал его представитель, будут зависеть от результатов этого совещания.

ОСУЖДЕНИЕ НЕСПРАВЕДЛИВОЙ ПОЛИТИКИ

ПАРИЖ, 23 ноября. (ТАСС). Французская коммунистическая партия осуждает девальвацию, которая несет с собой рост цен, увеличивает материальные тяготы народных масс и приносит выгоду лишь капиталистическим монополиям, заявил журналистам Генеральный секретарь ФКП Вальдек Роше. Нас хотят заставить поверить, подчеркнул он, что девальвация является следствием забастовок в начале лета этого года. Всем, однако, известно, что рост заработной платы рабочих в результате их борьбы стал стимулом для развития экономики, сбалансировал торговлю и снизил безработицу.

Именно крупные монополии и решили поставить под вопрос завоевания трудящихся и без колебаний пошли на спекуляцию, начав выводить за границу, в частности в Западную Германию, значительные капиталы, предоставленные им правительством. Правительство знало о спекуляциях, но ничего не предпринимало для их ограничения.

● КНИГИ И ЛЮДИ ● ● КНИГИ И ЛЮДИ ● ● КНИГИ И ЛЮДИ ●

НА СНИМКЕ: кладовщик Н. Сорокина и упаковщица М. Голиш за подборкой литературы для районных книжных магазинов.

Фото А. ЖИДКОВА.

«Книжный цех» Вологодчины

В центре Вологды, на улице Мира, во дворе дома № 14 — двухэтажное каменное здание. «Книжная база Вологодского облкниготорга» — гласит надпись при входе. Автомашины ежедневно привозят сюда большие контейнеры с литературой, тюки, почтовые посылки. Они поступают со всех концов Союза: из Москвы и Ленинграда, Киева и Свердловска, Ташкента и Владивостока...

Отсюда начинается путь книги по нашей области, а если издание печаталось в Вологде, то и по всей стране.

О широком размахе операций областной книжной базы рассказывает ее заведующий А. Д. Гачин.

— В нынешнем году мы уже приняли и переработали свыше тысячи ста контейнеров с книгами, не считая множества более мелких поступлений, упаковали и отправили 11 с лишним тысяч тюков, 5300 почтовых посылок.

С января нынешнего года база разместилась в благоустроенном, отремонтированном помещении. Установлены средства механизации: в оперативном складе — два ленточных транспортера и грузовой лифт для под'ема литературы в библиотечный коллектор, находящийся на втором этаже. В складе учебников — ленточный транспортер и два вертикальных под'емника. Мощный цепной транспортер есть также на канцелярском складе (размещающемся в другом месте), два ленточных транспортера — на складе литературы изданий прошлых лет. Все это значительно облегчает труд.

●

На областной книжной базе трудятся кладовщики, отборщики, упаковщики, фактуристы, экспедиторы, грузчики... Всю свою трудовую жизнь — 21 год — работает в этом коллективе Нина Павловна Сорокина. Придя сюда по окончании школы упаковщицей, она стала теперь высококвалифицированным кладовщиком.

Товароведческую группу возглавляет старший товаровед А. Н. Митина. 37 лет жизни она отдала книжной торговле, начав свой путь с упаковщицы. Кроме общего руководства всей товароведческой деятельностью, Агния Николаевна ведет еще один из сложнейших отделов книжного ассортимента — научно-техническую литературу.

Более 20 лет работает в книжной торговле товаровед политической литературы, подписных и вологодских изданий К. Х. Малкова, 15 лет — Н. А. Ловенецкая, в ведении которой — художественная, детская, учебно-педагогическая литература и школьные учебники.

Эти товарищи имеют большой опыт в своем деле, помогают приобретать его молодым работникам, постоянно изучают растущие запросы населения области, умело заказывают и продвигают литературу 60 центральных и свыше 30 местных издательств.

Б. НЕПЕИН.

«СПАС-КАМЕНЬ»

НОВИНКА

Так называется книга Валерия Дементьева, выпущенная недавно в Москве издательством «Советская Россия» массовым тиражом. Валерий Васильевич Дементьев, наш земляк, родившийся в деревне Каргачево на берегу Кубенского озера, — сейчас известный критик и публицист.

В последнее время он успешно выступает и в качестве писателя-прозаика. В прошлом году в Вологодском отделении Северо-Западного книжного издательства вышел в свет сборник его новелл «Северные фрески», тепло встреченный читателями. Издание в короткий срок полностью разошлось.

Новая книга В. Дементьева возникла в результате его поездок по родной стране. Русский Север, Прибалтика, сказочный Олонецкий край, пушкинские места в Молдавии — вот круг его странствий и знакомств.

Тепло и задушевно повествует В. Дементьев о Вологде, которая «вольготно раскинулась по берегам немноговодной северной реки».

Н. СЕРГЕЕВ.

Подписные издания в 1969 году

В новом году любителей книги ждет встреча со многими подписными изданиями. Причем подписка на них будет производиться уже в ближайшие месяцы. Познакомим с несколькими наиболее интересными изданиями.

Четырехтомная экономическая энциклопедия «Политическая экономия», содержащая новейшие сведения, отражающая современный уровень достижений марксистско-ленинской науки в области политической экономии. Для изучающих философию интересно подписаться на **«Науку логики»** Гегеля в трех томах.

Читатели смогут подписаться на коллективный труд Института истории искусств **«История музыки народов СССР»** в пяти томах.

Трудящиеся смогут приобрести в личные библиотеки **собрания сочинений А. Барто, Л. Пантелеева, В. Пановой, М. Слонимского, А. Фадеева, В. Гроссмана.**

Будет осуществлено первое издание собрания сочинений **М. Кольцова.** В него войдут его очерки и фельетоны о жизни в Советской стране и за рубежом, рассказы и статьи, выступления и литературные портреты.

Первым в двадцатом веке собранием сочинений французской писательницы **Жорж Санд** станет 12-томное издание ее произведений на русском языке.

Восьмитомным изданием, первым на русском языке, будет представлено творчество английского писателя-реалиста **Томаса Гарди.**

А. АЛЕКСАНДРОВА.

Фоторепортаж **ОТ МОСКВЫ**

ДО САМЫХ ДО ОКРАИН

ДОМ МЕБЕЛИ, только что открывшийся на Ленинском проспекте в Москве, стал самым крупным в стране магазином по продаже мебели. Его торгово-выставочные залы занимают 7 тысяч квадратных метров.

Мебель здесь продается по образцам. Десятки различных гарнитуров — спальных, столовых, кабинетных, детских, кухонных демонстрируются в магазине. Покупателю достаточно записать номер артикула понравившегося ему гарнитура или предмета и заплатить деньги — покупку ему доставят домой прямо с фабрики. Небольшие по габаритам вещи можно приобрести тут же в магазине.

На снимке: в торговом зале Дома мебели.

Фото **Р. Алфимова.** АПН.

ПРОКЛАДЫВАЯ трудные маршруты через коварные болота, горные перевалы и студеные полярные реки, геологи Южно-Якутской комплексной экспедиции открыли за последние годы в Якутии крупные месторождения коксующихся каменных углей и железных руд. Нынче район разведочных работ раскинулся в отрогах Станового хребта. Все оборудование для буровых установок, строительные материалы сюда доставляют вездеходы и вертолеты.

На снимке: (слева направо) геолог Чилян Оганес, практиканты-учащиеся Киевского геологоразведочного техникума Олег Пилешко и Владимир Шульга рассматривают новый образец железной руды.

Фото **В. Тетерина.** Фотохроника ТАСС.

СОТРУДНИК МИЛИЦИИ

У восемнадцатилетнего Валентина Груздева были разносторонние интересы: увлекался спортом, любил музыку, не сторонился комсомольских поручений. При Вологодском горкоме ВЛКСМ организовали комсомольский штаб, и он тут как тут.

Нравились ему шумные, веселые сборы в помещении горкома. Вечерами расходились в парки, на танцевальные площадки, оживленные улицы города. Наблюдали за общественным порядком. Уже тогда он встречался с работниками милиции. Одна из встреч особенно запомнилась.

В комсомольский штаб пришел сотрудник уголовного розыска горотдела милиции Дмитрий Михайлович Фомичев и попросил подобрать в помощь группу боевых ребят. В городе в то время участились карманные кражи. В группу был включен и Валентин.

Дмитрий Михайлович познакомил с обстановкой. Сколько было вопросов! Офицер милиции не успевал на них отвечать.

Никогда не забыть ему первых выходов на дежурство с сотрудниками милиции. Валентин стал часто бывать в горотделе. Но тогда он еще и не задумывался о работе в милиции. А тут вскоре призвали на военную службу, на флот. Но связь с друзьями не терял. Сначала послал письмо в горотдел Алексею Гурьянову. Завязалась переписка.

И вот снова родной город. Уже через неделю пришел в горотдел и отдал заявление с просьбой принять на службу.

Назначили на должность оперуполномоченного уголовного розыска. Встретился с массой трудностей. Без стеснения шел к товарищам, просил раз'яснить, показать.

Офицеры милиции Алексей Гурьянов, Вениамин Гладков, Валентин Пихтов, с кем Валентин начинал работать, оказались хорошими наставниками.

Много разных по сложности дел распутал молодой сотрудник милиции.

С того дня, когда Валентин пришел в милицию, прошло пять лет. Теперь он в числе тех, кого называют «стреляный», успешно учится в специальной школе милиции.

— Старательный, любит свое дело, — так характеризует Груздева начальник горотдела милиции Д. М. Бланк.

Б. ЛЕОНИДОВ.

ИЗВЕЩЕНИЕ

26 ноября в 17 час. 30 мин. в малом зале горкома КПСС состоится **инструктаж докладчиков на тему: «ДЕНЬ СОВЕТСКОЙ КОНСТИТУЦИИ».**

В ОБЩЕСТВЕННЫХ ПРИЕМНЫХ «КРАСНОГО СЕВЕРА»

В понедельник, 25 ноября, в общественной приемной «Красного Севера» состоится очередной прием трудящихся. Прием ведет в помещении редакции газеты «Красный Север» (комната 26, первый этаж) с 14 до 17 часов внештатный инспектор тов. Алексеевская Л. В.

В УНИВЕРСИТЕТЕ КУЛЬТУРЫ

25 ноября в 19 часов в большом зале Дворца культуры железнодорожников на факультете театра и кино состоится просмотр и обсуждение спектакля облдрамтеатра «Марютка».

В ДОМЕ ПОЛИТПРОСВЕЩЕНИЯ

26 ноября в 18 час. 30 мин. состоится демонстрация кинофильмов для пропагандистов и слушателей школ основ марксизма-ленинизма II года обучения по очередным темам учебного плана. (Большой зал).

СПРАВКИ, ОБЪЯВЛЕНИЯ

ФИЛАРМОНИЯ

В помещении Дворца культуры железнодорожников
26—27 ноября
КОНЦЕРТ
Белгородского эстрадного ансамбля
«ПЕСНЯ В ПУТИ»

Начало в 21 час. Билеты продаются в кассе филармонии с 13 до 19 часов ежедневно.

КОНЦЕРТНЫЙ ЗАЛ
27 ноября
КОНЦЕРТ
солистки Ленконцерта
НАДЕЖДЫ ЮРЕНЕВОЙ
(сопрано).
Партия фортепьяно **Салтыкова.**

Начало в 20 часов. Билеты продаются в кассе филармонии с 13 часов ежедневно.

КИНО

СЕГОДНЯ, 24 НОЯБРЯ

ИМЕНИ ГОРЬКОГО. Большой зал — **«Анжелика и король».** Сеансы: 11.40, 13.40, 15.40, 17.30, 19.30 (удл.). На сеансе в 10 часов — **«Бей, барабан».** Малый зал — **«Большие хлопоты из-за маленького мальчика».** Сеансы: 10, 11.30, 13, 14.30. На сеансах в 16.10, 18, 19.50, 21.30 — **«Шербургские зонтики».**

«ИСКРА». Большой зал — новый художественный фильм **«Верный солдат Панчо Вильи».** Сеансы: 11.40, 13.40, 15.40, 17.40, 19.40, 21.40. На сеансе в 9.50 — **«Дальние страны».** Малый зал — **«Ты моя жизнь»** (2-я серия). Сеансы: 11.20, 13, 16.30, 19.20, 21. На сеансах в 9.40, 14.40 — **«Необыкновенный город».** На сеансе в 18.20 — документальный фильм **«Вальс свободы».**

«РОДИНА» — новый художественный фильм **«Как велит сердце».** Сеансы: 10.50, 12.40, 16.20, 20.50 (удл.). На сеансах в 9, 14.30 — **«Муму».** Последний день на сеансе в 18.10 — **«Золотые серьги»** (две серии).

ДВОРЕЦ КУЛЬТУРЫ ЖЕЛЕЗНОДОРОЖНИКОВ — **«Софья Перовская».** Сеансы: 15, 17, 19. На сеансе в 11 часов — **сборная программа.** На сеансе в 13 часов — **«Звучи тамтам».**

«СПУТНИК» — **«Иван Макарович».** Сеансы: 13, 15, 17, 19, 21. На сеансе в 11 часов — **«Сказка о золотом петушке».**

«ОКТЯБРЬ» — **«Дом и хозяин».** Сеансы: 13, 15, 17, 19, 21. На сеансе в 11 часов — **«Акваланги на дне».**

ГОРОДСКОЙ ДОМ КУЛЬТУРЫ — **«Война и мир».** Сеансы: 15, 17.

ЗАВТРА, 25 НОЯБРЯ

ИМЕНИ ГОРЬКОГО. Большой зал — новый широкоэкранный художественный фильм **«Дом и хозяин».** Сеансы: 11, 12.5[illegible] 14.30, 16.20, 18.10, 19.50 (удл.) 21.50. На сеансе в 9.20 — **«Сильные духом»** (1-я серия). Малый зал — **«Ночной патруль».** Сеансы: 11.40, 15.10, 17, 19, 21.20. На сеансах в 10, 13.30 — **«12 могил Ходжи Насреддина».**

«ИСКРА». Большой зал — новый художественный фильм **«Иван Макарович».** Сеансы: 9.30, 11.20, 13, 14.40, 16.30, 18.2[illegible] 20, 21.45. Малый зал — **«Иду искать».** Сеансы: 9.50, 11.[illegible] 13.30, 15.20, 19.10, 21. На сеансе в 17.20 — документальный фильм **«Париж, проспект Ленина».**

«РОДИНА» — новый художественный фильм **«Мне было 19».** Сеансы: 11.10, 15.15, 17.30, 19.4[illegible] 22. На сеансах в 9.20, 13.25 — **«Первоклассница».**

«СПУТНИК» — **«Анжелика и король».** Сеансы: 15, 17, 19, 2[illegible]

«ОКТЯБРЬ» — **«Шестое июля».** Сеансы: 15, 17, 19, 21.

ДВОРЕЦ КУЛЬТУРЫ ЖЕЛЕЗНОДОРОЖНИКОВ — **«Моабитская тетрадь».** Начало в 17 час.

Слушайте, смотрите

ПЕРЕДАЧИ ИЗ ВОЛОГДЫ
25 НОЯБРЯ

6.30 — 7.00 — Радиолекторий сельскохозяйственных знаний. 7.20 — 7.40 — «Навстречу ленинскому юбилею». 18.00 — Последние известия. 18.15 — «Рядовые прометеи» — репортаж со слета студенческих строительных бригад.

ТЕЛЕВИДЕНИЕ
25 НОЯБРЯ

10.00 — Программа передач. 10.05 — Телевизионные новости. 10.15 — Для детей. «Играйте вместе с нами». 10.30 — Телевизионный театр миниатюр «Тринадцать стульев». 11.30 — В эфире — «Молодость». «Я — Рудный». 12.00 — Симфонический концерт. 17.00 — Программа передач. 17.05 — Телевизионные новости. 17.15 — «Музыкальный турнир городов». 18.00 — Для школьников. Телевизионное агентство «Пионерия». 18.30 — Слушателям школ основ марксизма-ленинизма. Философия. «Материя и сознание». Передача вторая. 19.00 — «Родная кровь». Художественный фильм. 20.30 — «Время». 21.15 — «Неделя голубого экрана». Еженедельное обозрение передач первой программы. 21.30 — «Музыка сегодня». 22.[illegible] — В эфире «Молодость». 23.00 — «Только факты». Программа передач. «Музыкальный маяк».

26 НОЯБРЯ

10.00 — Программа передач. 10.05 — Телевизионные новости. 10.15 — А. Серафимович — «Галина». Телевизионный спектакль. 11.45 — «Наука — производству». Телевизионный журнал. 16.45 — Программа передач. 16.50 — Телевизионные новости. 17.00 — Для дошкольников и младших школьников. «Музыкальный теремок». Передача из Перми. 17.30 — Академия сельскохозяйственных знаний. «Пути снижения себестоимости кормов». 18.00 — Опера Б. Гецелева «Март — апрель». Премьера телевизионного спектакля. Передача из г. Горького. 19.00 — «Десятый шаг». Художественный фильм. 20.35 — «Время». Информационная программа. 21.15 — Литературный театр. И. С. Тургенев — «Стихотворения в прозе». 22.15 — «За рулем». Телевизионная информация. 23.15 — «Только факты». Программа передач.

Череповецкий леспромхоз
ПРИНИМАЕТ
на постоянную работу **трактористов** трелевочных тракторов, **вальщиков леса, плотников** и специалиста на должность **начальника** лесопункта.
Обращаться: г. Череповец, ул. Энгельса, 40. **Телефон:** 32-12.

„ИВАН МАКАРОВИЧ“

22 ноября в кинотеатре «Искра» состоялась премьера художественного фильма «Иван Макарович» (производство киностудии «Беларусьфильм», автор сценария В. Савченко, режиссер-постановщик И. Добролюбов).

Учащиеся технического **училища № 7 и школьники города взволнованно следили за событиями фильма, который рассказывал о нелегкой судьбе тринадцатилетнего Вани Матвеева (его роль замечательно сыграл Витя Махонин). На долю мальчика выпало много горя и испытаний в трудные годы Великой Отечественной войны.**

С завтрашнего дня фильм будет демонстрироваться в нашем кинотеатре.

Т. СОТИНА,
киномеханик, слушатель факультета журналистики.

новости культуры

ГОЛОС ГИТАРЫ

На днях в зале филармонии состоялся концерт заслуженного артиста РСФСР А. М. Иванова-Крамского (гитара). Концерт вызвал большой интерес вологжан — билеты были распроданы заранее. Это говорит о том, что гитара завоевывает все большее признание. К сожалению, самостоятельные концерты гитаристов в стране все еще единичны. Естественно, что приезд известного мастера ожидался с нетерпением.

В первом отделении гитарист исполнял произведения старинных мастеров и в том числе концерт Вивальди в трех частях. Поэтично прозвучали «Романс» Паганини, а также в собственной обработке романс Варламова «На заре ты ее не буди».

Второе отделение, на наш взгляд, было перегружено произведениями собственного сочинения и напоминало скорее авторский отчетный концерт. А ведь для гитары существует обширная нотная литература.

Не все равноценно в исполнении Иванова-Крамского. Но сам факт сольного концерта гитариста следует считать приятным событием в музыкальной жизни Вологды.

Б. ДОВНАР,
солист Вологодской филармонии.

Областной совет общества охраны природы
ПРИНИМАЕТ ЗАЯВКИ
ДО 1 ЯНВАРЯ 1969 ГОДА
от организаций, колхозов, совхозов и садовых товариществ на плодово-ягодные и декоративные саженцы для весенней посадки.
Обращаться: г. Вологда, Торговая площадь, 3. Телефон: 2-42-84.

Тех дней, тех друзей не забыть

ШЕЛ МАЛЬЧИШКЕ В ТУ ПОРУ — ДЕВЯТНАДЦАТЫЙ ГОД...

ПРОСНУЛСЯ Пашка от истошного крика. Плакала мать.

— Убили родимого, убили кулаки проклятые, — доносилось из сеней.

А в дом уже вносили тело отца. Пашка со страху юркнул за печку и заголосил.

Лучшего активиста колхоза «Искра» хоронили с почестями. Народ собрался со всей округи. Несли красные флаги. Многие плакали. Пашка молча слушал незнакомых мужиков, прибывших из районного центра. Об отце они говорили хорошее, хвалили его, называли героем. Зато ругали каких-то кулаков и мироедов, которые ненавидели колхоз, Советскую власть...

Все, что произошло в тот трагический для семьи Гущиных год, Пашка понял позже, в школе. И когда он вступал в комсомол, дал клятву идти по стопам отца, беречь Советскую власть, а если надо, то и отдать за нее жизнь.

Клятву эту Павел сдержал...

* * *

ОН ПОПРАВИЛ новенькую пилотку, провел пальцами по широкому ремню и бойко отчеканил:

— Товарищ майор, лейтенант Гущин прибыл в ваше распоряжение для дальнейшего прохождения службы!

Командир батальона придирчиво осмотрел новичка. Очень тощ, глаза усталые. На маминых бы харчах сидеть пареньку. И поинтересовался:

— Откуда родом будешь?

— Вологжанин, из Тотьмы я. Окончил Череповецкое училище...

— Хорошо, — усмехнулся майор. — Пойдешь командиром взвода.

— Есть командиром взвода!

Для комбата это знакомство не оставило особого впечатления. Он пригласил командира роты и предупредил его:

— Тут молодого лейтенанта к нам прислали. Я назначил его к вам. Так ты приглядывай за ним. Еще почти подросток, на серьезное, по-моему, пока не способен.

На второй день комбат окончательно утвердился в этом мнении. Придя на передовую, он увидел, что бойцы Гущина не окопались, как другие. Майор вскипел, но сдержался. Нахмурившись, он только спросил строго:

— Почему не окопались?

Вспыхнув, лейтенант бойко ответил:

— Мы не обороняться, а наступать будем!

Комбат уже смотрел на него злыми глазами. Молод, слаб, а с характером. И тут же приказал:

— Делай, что хочешь, но к шести ноль-ноль чтобы все были в земле, как требует устав! Понял?

Бойцы не отдыхали всю ночь. К утру огневая была готова. Командир роты даже подивился, как толково все было сделано. Докладывая комбату, он спросил:

— А не ошиблись вы в Гущине?

— Буду очень рад, если ошибся, — бросил майор, давая понять, что мнение у него о новичке окончательное.

Но вскоре от этого не осталось и следа. В первом же наступательном бою взвод Гущина отличился. Он ворвался в небольшой населенный пункт и разгромил гарнизон немцев. Наступление продолжалось день и ночь. И вдруг на подступах к Витебску оно приостановилось...

Целый день взвод Павла сдерживал натиск, но позиции не уступил. Фашисты ввели в бой танки. Один из них развернулся и пошел прямо на окоп комвзвода. Гущин до боли в пальцах сжал рукоятку гранаты. Бросок. Взрыв. На минуту смолк рокот двигателя. Но танк снова ожил. Из-за бугра показался ствол его пушки. А в запасе одна граната.

Тогда Павел встал в полный рост и швырнул ее под танк. Но Гущина успели ранить.

ОЧНУЛСЯ он на носилках. Склонившись над ним, стояли комбат и командир роты.

— Спасибо, выручил, — сказал майор и пожал крепко руку. А потом он достал из кармана гимнастерки сложенный вчетверо тетрадный листок и сказал:

— Это рекомендация в партию. Ты ее просил. А сейчас — в госпиталь!

Обратно в свою часть Гущин не попал. На новом месте его назначили командиром стрелковой роты. В это время советские войска готовились к летнему наступлению 1944 года. Накануне его состоялась инспекторская проверка. Когда собрались, чтобы подвести итоги, старший начальник попросил Гущина подойти к столу.

— Ваша рота, лейтенант, подготовилась образцово. Спасибо. А это вам награда за бои под Витебском, — сказал он и прикрепил на грудь Павла медаль «За отвагу».

Вечером в тот же день состоялось партийное собрание. Первым рассматривался вопрос о приеме в партию. В числе удостоенных этой чести был и лейтенант Гущин. А ночью началось наступление...

Полк, в котором была рота Павла, с ходу форсировал Проню. Позади осталась еще одна водная преграда — река Бася. Впереди был Днепр. В пяти километрах южнее белорусского городка Шклов рота Гущина первой в смертельной схватке с врагом заняла плацдарм на противоположном берегу, обеспечив переправу полка.

Более трехсот немцев уложила рота Гущина. Когда несколько утихли бои, командир дивизии пробрался в расположение роты Гущина. Своими глазами он видел, как бойцы этого офицера смело расправлялись с фашистами. Полковник отыскал лейтенанта.

— Ну, ты настоящий герой, — улыбнулся комдив, пожимая Гущину руку. — От всего сердца спасибо, брат! Выручили твои орлы. Молодцы!

— Служу Советскому Союзу!

И снова поход. Тяжелые бои за Минск. Здесь Гущина ранило в руку. Его отправили в госпиталь, а из штаба полка пошли документы о представлении офицера к награде. Командир дивизии генерал-майор написал резолюцию: «Вполне согласен. Лейтенант Гущин П. Ф. достоин звания Героя Советского Союза». С этим согласились командующие армией и третьим Белорусским фронтом.

НЕМАН. Советские бойцы вновь вышли на рубеж, который вероломно перешагнули гитлеровцы в такую же рань три года назад. Павел Гущин долго прохаживался по берегу. Он наслаждался свежим воздухом после госпиталя, вспоминал реку Сухону. Как она похожа на эту бегущую в роскошных зеленых берегах! Потом лейтенант выкупался, заново перебинтовал руку.

Боевых товарищей он догнал в Восточной Пруссии. И снова наступательные бои.

...Автоматчики, бежавшие за танками, начали теснить наших. Гущин оглянулся и тут же поежился: враги полукольцом обходили их, поливая свинцом каждый кустик. Казалось, нет никакого выхода.

— Что делать? — крикнул командир минометного расчета.

— Лупить по фашистам из минометов и пулеметов. Гранаты к бою! — приказал Гущин.

В этот момент по миномету ударили из орудия танка. Лейтенант увидел, как отвалился ствол.

— Как же быть, лейтенант? — испугался минометчик.

— Драться, — яростно крикнул Гущин и скомандовал:

— За мной!

Фашисты не выдержали. Сорок гитлеровцев, два транспортера и танк остались на поле боя в тот раз. За этот бой Павлу вручили орден Красной Звезды.

Советские войска вели наступление к Балтийскому морю. Здесь в бою за деревню Штабункен лейтенант Гущин погиб. Это было в феврале 1945 года.

* * *

В четвертой бригаде колхоза «Большевик» Тотемского района хранится книга лицевых счетов. Первым в ней записан Герой Советского Союза Павел Федорович Гущин. Навечно. В конторе колхоза на видном месте висит портрет Героя. Земляки воздают должное его мужеству и верности воинскому долгу, своей Родине.

Н. ФАРУТИН.

ПРИГЛАШАЮТСЯ НА РАБОТУ

инженер-строитель, инженер (техник) на проектно-сметную работу, **инженер-механик** — управлением хлебопродуктов и комбикормовой промышленности. Обращаться: г. Вологда, Пушкинская, 18;

экскаваторщики на вновь прибывшие экскаваторы, **кузнецы, техник-механик** — вновь организованным ПМК-8 треста «Союзтяжэкскавация». Обращаться: г. Вологда, Окружная магистраль, д. 1;

слесари-сантехники, землекопы-трубоукладчики, грузчики, плотник — Вологодским управлением специализированных работ треста «Облжилкоммунстрой». Обращаться: г. Вологда, ул. Чернышевского, 147-а. Проезд автобусом маршрута № 3;

кочегары во вновь открываемую баню по улице Тупиковый переулок (район ВПВРЗ), **зав. баней, банщицы, уборщицы, гардеробщицы, кассиры, дворник, рабочие** в прачечную, **мыловар, слесарь-сантехник, слесари** по оборудованию, **грузчик, слесарь-жестянщик, подкатчики топлива, слесарь-электрик** — банно-прачечным трестом. Обращаться с 8 до 17 часов по адресу: г. Вологда, ул. Горького, 39-а;

вязальщицы, швеи, кеттельщицы и ученики указанных профессий, **слесарь** по обслуживанию оборудования, **грузчик-упаковщик, уборщицы** в цеха — Вологодской трикотажной фабрикой. Обращаться: г. Вологда, проспект Победы, 85. Телефон: 2-44-31;

шоферы I и II класса, слесари, кондуктора — Вологодской автоколонной № 1117. Обращаться: г. Вологда, ул. Чернышевского, д. 135;

шоферы на МАЗ-200 и ЗИЛ-555, **автокрановщик** (оплата по 6 разряду, классные и премиальные) — мостостроительным управлением № 1. Обращаться: г. Вологда, Лукьяново-I, ул. Рыбная, д. 30;

техники-строители, высококвалифицированные **рабочие,** демобилизованные воины, имеющие специальность столяра-плотника не ниже 3-го разряда на должность мастера производственного обучения — ГПТУ-17. Обращаться: г. Вологда, п. льнокомбинат, ул. Грязовецкая, № 1;

техничка и конюх-возчик — Мосейковской средней школой. Предоставляется жилплощадь. Обращаться: Огарково, школа;

машинистка — Вологодским отделением Северной железной дороги. Обращаться: г. Вологда, ул. Мира, 39;

заместитель директора по административно-хозяйственной части — восьмилетней школой № 30. Обращаться с 9 до 1[illegible] часов по адресу: г. Вологда, ул. Путейская, д. 1;

шоферы, квалифицированный столяр — колхозом «Россия» Вологодского района Старосельского сельсовета (телефон 9-81-5-15). Оплата труда сдельная. Предоставляется жилплощадь;

рабочие в цеха основного производства, **уборщицы** в цеха, **бухгалтер-ревизор, шоферы, трактористы, грузчики, подкатчик угля, кочегары, слесари, электрики** — Вологодским молочным комбинатом. Обращаться: г. Вологда, Пошехонское шоссе, 14. Телефон: 2-04-93. Проезд автобусом маршрута № 9;

кочегары, подкатчики топлива, рамщики, станочники, рабочие на лесозавод и биржу, **кладовщик** материального склада, **шофер, тракторист, слесари-сантехники, слесари-ремонтники, художник, аккумуляторщик, подсобные** рабочие в цеха, **уборщицы, автокрановщик, грузчики, ученики** на разные специальности с образованием не ниже 10 классов — Вологодским мебельным комбинатом. Обращаться: г. Вологда, ул. Урицкого, 113.

Управление механизации треста «Вологдасельстрой»
ПРОИЗВОДИТ ПРИЕМ
на курсы машинистов экскаваторов, машинистов бульдозеров, автокрановщиков. Стипендия на период обучения 60 рублей. Принимаются мужчины не моложе 18 лет.
Обращаться по адресу: гор. Вологда, ул. Кленовая, 43.

Зам. редактора
А. Н. ШОРОХОВ.

Наш адрес: Вологда, Урицкого, 2

ТЕЛЕФОНЫ: зам. редактора — 2-31-41, зам. редактора — 2-32-51, ответственный секретарь — 2-31-35, секретариат — 2-10-62, отделы: партийной жизни — 2-30-94, пропаганды марксизма-ленинизма — 2-03-37, промышленности и транспорта — 2-05-13, сельскохозяйственный — 2-04-85, культуры — 2-31-40, информации — 2-31-42, советского строительства и быта — 2-01-72, писем трудящихся и работы с рабсельорами — 2-00-32, приемная писем — 2-00-33, бухгалтерия и прием об'явлений — 2-04-61.

ГЕ 08058 Вологодская областная типография. Зак. 6201.