ПРОЛЕТАРИИ ВСЕХ СТРАН, СОЕДИНЯЙТЕСЬ!

КРАСНЫЙ СЕВЕР

Газета выходит с 1 мая 1917 года

ОРГАН ВОЛОГОДСКОГО ОБЛАСТНОГО КОМИТЕТА КПСС И ОБЛАСТНОГО СОВЕТА ДЕПУТАТОВ ТРУДЯЩИХСЯ

СРЕДА, 11 сентября 1968 г.

№ 214 (15324)

Цена 2 коп.

10 сентября, ТАСС.

По родной стране

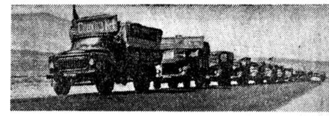

Первый хлопок Явана, куда нынешней весной по семикилометровому каналу, пробитому в хребте Каратау, в долину пришла живительная влага Вахша.

Фотохроника ТАСС.

120 миллионов тонн нефти! Столько жидкого топлива перекачено по трубопроводу «Дружба» с 1962 года — с начала его эксплуатации.

Кроме СССР, жидкое топливо с берегов Волги получают Венгрия, ГДР, Польша, Чехословакия.

●

Пятидесятимиллионная банка консервов, приготовленных из «тихоокеанской жемчужины» — сайры, выпущена сегодня с начала путины коллективами плавучих и береговых заводов рыбной промышленности Дальнего Востока. Это половина плана третьего года пятилетки. Дальневосточники производят из продуктов моря консервы около 100 наименований.

●

Хороший урожай выращен в нынешнем году на полях колхозов и совхозов Татарии. В большинстве хозяйств намолот зерновых превышает 18 центнеров с гектара. В республике практически завершена уборка озимой пшеницы. Рекордный урожай пшеницы сорта «мироновская-808» получен в колхозе «Россия». Каждый из 25 гектаров дал по 69,8 центнера зерна.

●

В цехе крупных машин новосибирского завода «Сибэлектротяжмаш» начата укладка обмотки в 120-тонный статор турбогенератора. Она имеет новый тип изоляции, позволяющий на 20 процентов увеличить мощность машины и значительно снизить ее себестоимость.

Одна из ответственных задач, стоящих перед заводом,—изготовление четырнадцати гидрогенераторов для Саратовской ГЭС. Заказ волжан выполняется с опережением графика.

ВСЕ СИЛЫ НА УБОРКУ УРОЖАЯ

Наступил самый ответственный период на уборке урожая. Сейчас каждый день—решающий для жатвы. По данным областного статистического управления на 9 сентября колхозы и совхозы убрали зерновые с 37 процентов площадей, в то время, как в прошлом году на 10 сентября были убраны зерновые с 83 процентов площадей. Не закончено теребление льна, многие хозяйства не приступили еще к его расстилу. В два раза меньше, чем на эту дату в прошлом году. выкопано картофеля. Темпы уборочных работ во многих районах и хозяйствах продолжают оставаться низкими.

Возьмем, к примеру, последнюю неделю. Механизаторы Устюженского, Череповецкого районов настойчиво боролись за выполнение принятых обязательств, умело использовали технику на уборочных работах. За последнюю неделю в Череповецком районе зерновые убраны более чем с двух с половиной тысяч гектаров.

Совершенно иначе был организован труд во многих хозяйствах Междуреченского, Харовского районов, где за неделю убрали хлеба только с трех-семи процентов уборочных площадей, темпы уборочных работ в этих районах в два-три раза ниже, чем в среднем по области.

На уборке урожая дорог каждый час, каждая минута. Об'ем работ с каждым днем нарастает. Поэтому от сельских райкомов партии, первичных партийных организаций, руководителей и специалистов хозяйств в эти дни требуется особо высокая организованность, умелый маневр техникой, использование всех возможностей каждого хозяйства.

Большая ответственность в дни уборки ложится на агрономическую службу в колхозах и совхозах. В сложных погодных условиях агроном должен умело маневрировать уборочными агрегатами, в зависимости от погоды и состояния растений, расставлять технику, пресекать малейшие нарушения качества на уборке и обработке зерна, на пахоте зяби.

Понятно, что одному агроному подчас не удается справиться с множеством дел в осеннее время. И здесь к нему на помощь своевременно должны прийти партийные организации.

Убирая урожай, мы уже сегодня должны заботиться о будущем. Засыпать семена яровых зерновых в полном об'еме в каждом хозяйстве—одна из важнейших очередных задач. Чтобы успешно выполнить ее, руководители и специалисты хозяйств должны, не откладывая ни на один день, провести обследование посевов, выбрать наиболее спелые, ровные участки и проводить их уборку на семена.

Правильно поступили, например, руководители колхозов «Родина» и «Герой» Усть-Кубинского района, которые послали своих людей в совхоз имени Ленина, где сложились более благоприятные условия с созреванием зерновых, и помогают там быстрее убрать семенные участки, чтобы затем обменять свое зерно на семена. Каждое хозяйство может и должно иметь семена яровых в полной потребности.

Творчески относиться к делу — вот девиз нынешней жатвы. И там, где следуют этому правилу,—добиваются успеха. Возьмите хозяйства Усть-Кубинского и Междуреченского районов. Условия у них примерно одинаковые. А дела идут по-разному. В Усть-Кубинском районе полностью убраны озимые, на половине площадей обмолочены семенники многолетних трав, завершается сев озимых. Нет этого во многих хозяйствах Междуреченского района. Хотя и здесь есть передовики. Успешно, в комплексе ведет уборку колхоз «Завет».

Опыт этого года показывает, что уборочный конвейер значит многое. В совхозе «Плодопитомнический» можно наблюдать такую картину: комбайны еще домолачивают последние валки, а на другом конце поля уже работают тракторы с волокушами. За ними идут пахотные агрегаты. Все скирды ставятся только на краях полей.

К сожалению, во многих хозяйствах и районах нет пока еще творческого подхода к уборочным работам в сложных погодных условиях нынешней осени, работы ведутся без должного напряжения. Например, в колхозе «Счастливый путь» Никольского района в прекрасные солнечные дни механизаторы и полеводы заканчивают труд на полях в 17 часов вечера.

Райкомы, горкомы партии, первичные партийные организации в сложившейся обстановке обязаны принять решительные меры к более четкой организации труда в каждом звене, бригаде и колхозе. Необходимо удвоить-утроить темпы уборочных работ. Добиваться такого положения, чтобы каждый уборочный агрегат ежедневно не только выполнял, но и значительно перевыполнял установленные нормы.

Горкомы и райкомы партии обязаны добиться более активной помощи города селу, более полного и результативного использования привлеченного населения на уборочных работах.

Все силы и средства на уборку урожая! Ни минуты простоя комбайна, трактора, льномолотилки, механизированного тока — вот девиз, под которым должны организовать соревнование на уборке партийные организации села.

ВОЛОГОДСКОМУ ЛЬНУ — СЛАВУ ЛУЧШЕГО В СТРАНЕ

ЗА ДЕЛО ВЗЯЛИСЬ МАСТЕРА

Лен в нашем колхозе всегда был одной из главных статей дохода. Нынче колхозники задались целью получить от каждого гектара посева этой культуры, как и в прошлом году, не менее 1000 рублей дохода.

Если учитывать погодные условия года, то задача эта не из легких. Холодная весна привела к отставанию в развитии растений. Позднее началась и уборка урожая. Создалось серьезное положение. Тогда за дело взялись мастера, и в числе них прежде всего наши лучшие механизаторы, которые отлично владеют технологией машинного теребления льна. Машинисты льнотеребилок П. В. Волин, А. Г. Макушев и Е. А. Куляков, В. А. Уханов и Г. М. Ганин весь урожай с площади более 200 гектаров убрали машинным способом.

Успех завоеван высокой организованностью и слаженностью действий. 18 августа первым выехал со своей машиной в поле известный льновод Е. А. Куляков, награжденный за многолетний и плодотворный труд орденом Ленина. А через девять дней на утреннем совещании командиров производства уже не было речи об этой работе, механизаторы завершили ее на несколько дней раньше, чем в прошлом году. В. А. Уханов и Г. М. Ганин после того еще помогли быстрее управиться льноводам соседнего колхоза имени Чкалова.

Сейчас полным ходом идет обмолот льна. Ежедневно работает пять молотилок. **Соломка с 70 гектаров разостлана, а с 30 гектаров снята треста.**

Наши люди не теряют надежды вновь получить хороший урожай волокна. Сложнее с семенами. Они на ряде полей не вызрели. В кладовых артели хранится 15 тонн семян льна из урожая прошлого года. Несмотря на это, правление и партком поставили задачу — примерно с половины посевных площадей снять добротные семена. С этой целью заканчивается монтаж двух воздухоподогревателей «ВПТ-400». Ввод их в действие позволяет обрабатывать ворох в любую погоду.

На заключительной стадии возделывания льна дело взяли в свои руки мастерицы «северного шелка» звеньевые Т. П. Капина, М. А. Левкина, Р. Ф. Исакова и другие. Они сами следят за вылежкой соломки и определяют готовность тресты, сортируют ее. За руководство звеньями им начисляется особая плата.

Все льноводы заинтересованы в том, чтобы больше продать государству продукции отличного качества.

А. САМОРОДОВ,
председатель колхоза «Ленинский путь» Вожегодского района.

● ЧТОБЫ ТРЕСТА БЫЛА ОТЛИЧНОЙ

СТЛИЩА—ПОД КОНТРОЛЬ!

Стремясь не упустить лучших сроков, многие хозяйства, завершив теребление льна, ведут обмолот и одновременно расстил льносоломки. Колхозы «Родина», «Россия», совхоз «Под'ем» Устюженского района, колхоз «Путь к коммунизму» Чагодощенского района в ближайшее время уже приступят к под'ему тресты со стлищ. Однако имеются хозяйства, где руководители и специалисты мирятся с затягиванием теребления, обмолота и расстила льна.

Первые расстилы показывают, что вылежка его нынче идет быстро — в течение 8—10 дней. Поэтому опытные льноводы, начиная с 5—6 дня после расстила, через каждый день-два, берут пробу и путем обработки ее определяют готовность тресты. Если костра отделяется легко, а волокно получается мягким, эластичным и крепким — значит треста готова и ее немедля снимают. Запаздывание приводит к снижению качества тресты и уменьшению выхода длинного волокна, которое при перележке всегда бывает слабое и пухлое. Нельзя допускать и другой крайности — преждевременного под'ема тресты. Если вылежка идет неравномерно, то не ждут, пока вся треста на стлище окончательно вылежится, а поднимают ее выборочно.

Для того, чтобы ускорить под'ем тресты, широко применяют переоборудованные конные грабли. Приспособление это простое и каждое хозяйство имеет возможность сделать его своими силами. В прошлом году колхоз имени Мичурина Нюксенского района такими граблями убрал льнотресту со стлищ на площади 70 гектаров, сократив при этом время и затраты труда на под'еме тресты в два с половиной раза.

В этом году в хозяйствах Нюксенского, Бабаевского, Тарногского районов на значительных площадях лен вытереблен льнокомбайнами с одновременным очесом и расстилом льносоломки на льнище. При этом способе расстила рекомендуется установить наиболее тщательный контроль за вылежкой тресты и не упустить сроков под'ема ее.

Передовики льноводства обращают большое внимание на качество работ. Для равномерной и более быстрой вылежки соломку расстилают тонким, ровным слоем, размещая 2—2,5 тонны льносоломки на гектаре стлища. При расстиле же соломки толстым слоем треста поразному вылеживается в верхнем, нижнем и среднем слоях. Она получается пестрая, разнокачественная по цвету и степени вылежки.

В ряде хозяйств уродился невыровненный по стеблестою лен. Поэтому льноводы тщательно его сортируют. При обмолоте проводят сноповую сортировку по длине, цвету и засоренности. Каждую из отобранных партий расстилают раздельно. Это снижает затраты на сортировку тресты перед сдачей ее на заводы, повышает ее номерность.

Также раздельно расстилают соломку с разных полей и агротехнических фонов после различных предшественников.

При проведении апробации в ряде колхозов и совхозов выявлены участки льна, пораженного фузариозом и другими опасными болезнями, сильно понижающими качество льна. Поэтому такой лен непременно убирают и обрабатывают отдельно от здорового.

Отсортированную и высушенную тресту сразу же со стлищ (если позволяет погода) отправляют на завод. Как показала многолетняя практика льноводов нашей области, треста из первых сданных партий всегда бывает лучше.

Д. РУЧЬЕВ,
старший агроном областного управления сельского хозяйства.

КАК ИДУТ УБОРКА УРОЖАЯ, СЕВ ОЗИМЫХ, ПОДЪЕМ ЗЯБИ

Первая графа—районы, вторая—убрано зерновых, третья—вытереблено льна, четвертая—посеяно озимых, пятая—поднято зяби на 9 сентября (в процентах).

Устюженский	54	98	98	11
Кадуйский	52	84	95	2
Кирилловский	48	80	97	7
Белозерский	45	85	104	3
Сокольский	44	93	105	11
Вашкинский	44	76	93	1
Чагодощенский	43	99	104	8
Череповецкий	42	95	109	6
Бабаевский	41	76	103	4
Грязовецкий	41	61	97	7
Шекснинский	39	95	95	6
Вологодский	39	85	100	8
Вытегорский	38	91	95	2
Верховажский	37	84	107	1
У.-Кубинский	37	83	93	8
В.-Устюгский	35	83	90	1
Никольский	33	78	77	0,2
К.-Городецкий	34	68	88	1
Вожегодский	32	97	103	3
Тарногский	32	87	88	1
Тотемский	30	89	65	—
Бабушкинский	30	88	81	—
Харовский	30	87	97	4
Сямженский	29	84	91	—
Междуреченский	26	70	56	1
Нюксенский	23	75	65	—

ДНЕВНИК ХЛЕБОЗАГОТОВОК

СДАНО И ПРОДАНО ЗЕРНА НА 10 СЕНТЯБРЯ

Первая графа — районы, вторая — процент выполнения обязательств, третья — поступило за 9 сентября (тонн).

Грязовецкий	232	69
Череповецкий	217	31
Вологодский	181	29
Шекснинский	172	10
Кадуйский	136	4
Сокольский	128	—
Бабаевский	127	14
Кирилловский	117	5
Устюженский	107	—
Чагодощенский	105	—
В.-Устюгский	100	49
Белозерский	96	9
Вожегодский	95	28
У.-Кубинский	78	—
Нюксенский	77	19
Верховажский	73	36
Вытегорский	73	12
Тарногский	69	24
Харовский	68	11
Сямженский	59	17
К.-Городецкий	56	98
Междуреченский	54	—
Тотемский	53	55
Вашкинский	50	5
Никольский	47	34
Бабушкинский	37	18

ПОМОЩЬ СЕЛУ

Минувший субботний выходной рабочие промышленных предприятий, служащие организаций и учреждений Сокола посвятили помощи труженикам участка Борок совхоза «Новое» в копке картофеля. За день горожане выкопали 200 тонн картофеля. Из них 90 тонн отправлено в овощехранилища города для предприятий общественного питания. В массовом субботнике приняло участие 800 человек.

А. СИЛИН.

СЕМИНАР ПАРТГРУПОРГОВ

На днях в Вологодском горкоме КПСС состоялся семинар партгрупоргов предприятий, учреждений и организаций города.

С докладом о партийном поручении, как средстве воспитания коммунистов и повышения боеспособности партийных групп выступил директор совпартшколы Е. М. Шумарин.

О перспективах развития городского хозяйства и строительства в Вологде рассказал председатель горисполкома В. Д. Парменов.

Руководители партгрупп прослушали также лекцию о международном положении.

КОММЮНИКЕ

10 сентября в Москве состоялись переговоры между Председателем Совета Министров СССР А. Н. Косыгиным и Председателем правительства Чехословацкой Социалистической Республики О. Черником.

С советской стороны в переговорах приняли также участие заместитель Председателя Совета Министров СССР, председатель Госплана СССР Н. К. Байбаков, министр иностранных дел СССР А. А. Громыко, первый заместитель министра внешней торговли М. Р. Кузьмин;

с чехословацкой стороны—заместитель Председателя правительства ЧССР Ф Гамоуз, министр внешней торговли ЧССР, В. Валеш, посол ЧССР в Москве В. Коуцкий.

В ходе переговоров был обсужден ряд крупных экономических вопросов, представляющих взаимный интерес для обоих государств. Были рассмотрены, в частности, вопросы о поставках из Советского Союза в Чехословацкую Социалистическую Республику газа, нефти, железной руды (окатышей) и других товаров, а также о поставках из Чехословакии в Советский Союз стальных труб для газопроводов, грузовых автомобилей большой грузопод'емности, оборудования, трикотажа, обуви и других товаров.

В результате переговоров было подписано соглашение между правительством СССР и правительством ЧССР о поставках природного газа из СССР в Чехословакию на ряд лет и о сотрудничестве в строительстве газопровода на территории Советского Союза. Договоренность по другим экономическим вопросам была оформлена соответствующим протоколом.

В тот же день состоялась встреча Генерального секретаря ЦК КПСС Л. И. Брежнева, члена Политбюро ЦК КПСС, Председателя Совета Министров СССР А. Н. Косыгина, члена Политбюро ЦК КПСС, Председателя Президиума Верховного Совета СССР Н. В. Подгорного с членом Президиума ЦК КПЧ, Председателем правительства ЧССР О. Черником и заместителем Председателя правительства ЧССР Ф. Гамоузом.

Во время этой встречи состоялся широкий обмен мнениями по политическим вопросам в развитие советско-чехословацких переговоров, которые проходили в Москве 23—26 августа 1968 года.

Было выражено твердое обоюдное убеждение в том, что в нынешней обстановке главное состоит в последовательном претворении в жизнь практических шагов, вытекающих из договоренности на указанных переговорах в Москве.

Была вновь подтверждена готовность Советского Союза и Чехословакии к самому широкому сотрудничеству на основе социалистической солидарности, взаимного уважения, равноправия в интересах народов обеих стран, в интересах дальнейшего укрепления социалистического содружества, повышения эффективности Варшавского договора.

Советско-чехословацкие переговоры и встреча проходили в дружественной, товарищеской обстановке.

ПРИЕЗД В МОСКВУ ПРЕДСЕДАТЕЛЯ ПРАВИТЕЛЬСТВА ЧССР

10 сентября в Москву для ведения переговоров прибыл Председатель правительства Чехословацкой Социалистической Республики Олдржих Черник.

На Внуковском аэродроме, украшенном государственными флагами Чехословакии и Советского Союза, для встречи высокого гостя был выстроен почетный караул войск Московского гарнизона. Сюда прибыли Председатель Совета Министров СССР А. Н. Косыгин, министр иностранных дел СССР А. А. Громыко, первый заместитель министра внешней торговли М. Р. Кузьмин, заместитель министра иностранных дел СССР Л. Ф. Ильичев, генеральный секретарь МИД СССР И. Н. Земсков, член коллегии МИД СССР, заведующий отделом печати МИД СССР Л. М. Замятин, заведующие отделами МИД СССР Е. И. Громов, Ф. Ф. Молочков и другие официальные лица.

Вместе с О. Черником в Москву прибыли заместитель Председателя правительства Чехословацкой Социалистической Республики Ф. Гамоуз, министр внешней торговли ЧССР В. Валеш и сопровождающие их лица.

(ТАСС).

ОТЪЕЗД О. ЧЕРНИКА

10 сентября на родину отбыл Председатель правительства Чехословацкой Социалистической Республики Олдржих Черник.

На Внуковском аэродроме, украшенном Государственными флагами двух братских стран, О. Черника провожали Председатель Совета Министров СССР А. Н. Косыгин, первый заместитель Председателя Совета Министров СССР К. Т. Мазуров и другие официальные лица.

Вместе с О. Черником на родину отбыли сопровождавшие его лица.

(ТАСС).

НА ВАХТЕ—МЕТАЛЛУРГИ

● **Свыше четырехсот тонн сверхпланового проката выдает ежесуточно в сентябре коллектив обжимного цеха. Все бригады работают в четком ритме. Наибольшего успеха добился коллектив, возглавляемый Г. А. Нестеровым. Его вклад в копилку пятилетки за четверо суток — тысяча двести сорок тонн проката сверх задания.**

● **Успешно завершили августовское производственное задание мартеновцы. Выдано десятки сотен тонн сверхплановой стали. И в сентябре сталевары стремятся дать каждому агрегату полную нагрузку. Сталевары Валерий Красавин, Юрий Максимов и Николай Кох со своими напарниками план четырех суток перекрыли на 523 тонны.**

НА СНИМКЕ: Череповецкий ордена Ленина металлургический завод.

Фото И. ГОДЫНЫ.

СОКОЛ

● **ПО НОВОЙ ТЕХНОЛОГИИ**

● **В КОПИЛКУ КОМБИНАТА**

● **ВЫГОДА ОЧЕВИДНА**

● На завод железобетонных изделий поступают от строителей многочисленные заявки на изготовление карнизных плит. Однако, процесс изготовления их был связан с большими трудностями.

Недавно с Вологодского станкостроительного завода поступили металлические формы для отливки карнизных плит. Опыты дали положительные результаты. Отпала необходимость изготовлять деревянную опалубку, улучшился внешний вид плит, снизилась себестоимость их изготовления.

● Рационализаторы Сухонского целлюлозно - бумажного комбината ежегодно вносят весомый вклад в копилку предприятия. Только за восемь месяцев от них поступило свыше четырехсот предложений. Экономия от их внедрения составит более 120 тысяч рублей.

В творческой работе принимают участие триста с лишним рационализаторов. На комбинате широко известны имена новаторов А. П. Гордиенко, В. И. Вагина, Ю. Н. Кузичева и других.

Шесть тысяч рублей экономии в год даст предложение рационализатора Г. Н. Чикишева. По его чертежам модернизирован железнодорожный паровой кран.

● На лесопильно-деревообрабатывающем комбинате все реже упоминается слово отходы. Из стружки получают древесную муку, короткие обрезки досок и брусков склеиваются в длинномерные, а рейки от пиломатериалов идут на выработку технической щепы.

В августе лесопильщики поставили сокольским бумажникам 6200 кубометров щепы. Из них 3035 кубометров пошло на выработку целлюлозы.

На комбинате идут последние приготовления к пуску новой, более мощной рубительной машины. Она будет перерабатывать на технологическую щепу рейки цеха раскроя пиломатериалов.

Г. ПРУСАКОВ.

РАСТЕТ ИНИЦИАТИВА

За весь 1967 год Белозерский леспромхоз получил 324 тысячи рублей прибыли, а за восемь месяцев нынешнего года—более 800 тысяч рублей. Причина? Переход на новую систему планирования и экономического стимулирования.

Только благодаря внедрению хозрасчета в бригадах получена экономия свыше десяти тысяч рублей. Малые комплексные бригады, руководимые Иваном Виноградовым и Михаилом Луцким, заготовили за восемь месяцев более чем по 12 тысяч кубометров леса.

Наш соб. корр.

РАНЬШЕ СРОКА

Коллектив Яиковского сплавучастка Сухоно-Югской сплавконторы план четырех навигационных месяцев по сплотке и отбуксировке древесины потребителям выполнил на 107 процентов. Сверх плана отправлено 60 тысяч кубометров леса.

Коллектив мастерского участка П. П. Белозерова брал обязательство завершить план навигации к десятому сентября. Слово свое сплавщики сдержали. Бригады А. Шиловского, С. Тесаловского и С. Меркурьева выполнили навигационный план к первому сентября.

В. СТАРИКОВ.

ИСКУССТВО ПОЛИТИНФОРМАТОРА

Люди должны знать всё

В современных условиях жизнь обязывает партийные организации поднять политическую работу на качественно новый уровень, шире вовлекать для участия в ней руководителей коллективов.

При горкоме партии создана группа докладчиков, которая выступает перед населением с политическими докладами, раз'ясняет решения партии и правительства, информирует о деятельности партийных, советских, профсоюзных и хозяйственных органов. В большинстве партийных организаций установлены определенные дни проведения политических докладов. В совхозах и колхозах они обязательно читаются на ежемесячно проводимых бригадных собраниях. Горком партии раз в квартал проводит семинары докладчиков.

Опыт, практика нас убедили, что работа группы докладчиков—одна из важных форм политической работы в массах.

Но при всей важности и значимости этой формы она не в состоянии обеспечить систематическое и широкое политическое информирование населения.

Обдумывая, как лучше поставить политическую агитацию, обязательно приходишь к мысли, что одно из важнейших условий решения этой задачи —постоянное внимание к деятельности политинформаторов, систематическая помощь им в работе среди населения.

У нас созданы и работают 51 группа политинформаторов, об'единяющие 738 человек из числа руководящих партийных, советских и хозяйственных работников, специалистов народного хозяйства.

Проведена специализация политинформаторов. Например, на Сухонском ЦБК тридцать девять человек проводят политинформации по вопросам внешней политики и международного положения СССР, двадцать шесть—по вопросам экономики, сорок три—по решениям партии и правительства.

О том, как организована работа групп политинформаторов, может дать представление опыт парторганизации совхоза «Доброволец». Здесь группа политинформаторов насчитывает семнадцать человек, имеющих необходимый опыт политической работы с людьми. Рабочие совхоза тепло отзываются о беседах политинформаторов А. А. Калябина — директора совхоза, И. И. Кунташева—главного ветеринарного врача, М. А. Шестунина — главного зоотехника, Р. А. Былиной—управляющей фермой и других товарищей. Руководители имеют возможность более полно раз'яснить вопросы, которые волнуют трудящихся. Важно и то, что этим достигается единство политической и хозяйственной деятельности.

Партком совхоза «Доброволец» серьезное внимание обращает на необходимость конкретного подхода к планированию работы политинформаторов. Дело это не такое простое, как может показаться на первый взгляд. Если, скажем, информатор - международник строит свои выступления, исходя из наиболее актуальных событий международной жизни, то на какие конкретные темы прежде всего следует беседовать информатору - экономисту? Как сделать, чтобы его выступления, затрагивающие производственные вопросы или популяризирующие передовой опыт, не смахивали на обычную «накачку», какая зачастую бывает на производственных совещаниях и «планерках» в бригадах и на фермах?

В совхозе «Доброволец», планируя работу политинформаторов, определяют не только место и дату выступления на производственных участках (бригадах, фермах, мастерских), но и тематику бесед с учетом местных условий и запросов трудящихся. Конечно, жизнь вносит в эти планы поправки. В июле и августе политинформаторам пришлось идти, как говорится, по горячим следам важнейших политических событий (рассказывать о работе сессий Верховных Советов СССР и РСФСР, о решении Пленума ЦК КПСС, о Постановлении ЦК КПСС «О подготовке к 100-летию со дня рождения Владимира Ильича Ленина», о событиях в Чехословакии). Это вполне естественно: основа политической информации — «злоба дня». Однако планирование бесед в пределах возможного необходимо, оно помогает работать более организованно и целеустремленно. Опыт парткома совхоза «Доброволец» да и других партийных организаций показывает, что надо избегать всеоб'емлющих и расплывчатых тем, выбирать самые актуальные вопросы.

Большое значение имеет инструктирование политинформаторов, методическая помощь им. В надежной подготовке к выступлениям перед трудящимися нуждаются все товарищи, ведущие политическую работу.

Мы знаем, как учить пропагандистов, потому что накоплен опыт, сложилась система, есть рекомендации, планы, программы. С учебой политинформаторов пока сложнее. Горком партии и партийные организации ищут действенные формы, проявляя заботу не только о том, чтобы политинформатору было ЧТО сказать людям, но и о том, КАК сказать. Поэтому проводятся и планируются научно - методические конференции по вопросам содержания и организации политических информаций. Самое серьезное внимание мы должны уделять также вопросам педагогики и психологии в идеологической работе, а также использованию данных социологических исследований.

Создание групп политинформаторов ни в коем случае не означает упразднения агитколлективов. В индивидуальной работе с людьми, а также по месту жительства и в других конкретных местных условиях необходимость агитаторов не отпадает. Возникает только потребность находить лучшую форму для их работы.

Время и жизнь обязывают нас организовать информирование людей так, чтобы они, говоря ленинскими словами, все знали, обо всем могли судить и шли на все сознательно.

А. ВАСИЛЬКОВСКИЙ,
заведующий отделом пропаганды и агитации Сокольского горкома КПСС.

● ДЛЯ ВАС, ЖИВОТНОВОДЫ

СТУПЕНИ МАСТЕРСТВА

Многотысячный отряд животноводов работает на колхозных и совхозных фермах нашей области. Многие из них имеют большой трудовой стаж и высокую квалификацию. Так, из 15 тысяч доярок 11 тысяч работают более пяти лет. За это время большинство из них в совершенстве овладели своей профессией и добиваются высоких производственных показателей.

В целях моральной и материальной заинтересованности передовиков животноводства с 1 октября текущего года устанавливаются звания «Мастер животноводства I и II класса» с доплатой ежемесячно «Мастерам животноводства I класса»—20 процентов, «Мастерам животноводства II класса»—10 процентов к заработной плате.

В колхозах и совхозах будут созданы аттестационные комиссии, которые проверят знания и результаты работы животноводов.

«Мастер животноводства II класса» должен проработать в животноводстве не менее трех лет, иметь показатели продуктивности не ниже 110—125 процентов к уровню достигнутого бригадой, фермой или хозяйством в среднем за 2—3 года. Он обязан знать основы кормления, подготовки кормов к скармливанию, приемы повышения продуктивности, правила зоогигиены и получения высококачественной продукции.

«Мастер животноводства I класса» должен проработать в животноводстве не менее пяти лет и иметь показатели продуктивности на 5—10 процентов выше установленных для «Мастера животноводства II класса». Он также должен иметь об'ем знаний по программе зооветучебы. Кроме того, владеть смежной профессией, помогать малоопытным рабочим применять в своей работе прогрессивные приемы.

Если сейчас месячный заработок доярки составляет, например, 110 рублей, то при присвоении ей звания «Мастер животноводства II класса» он будет составлять 121 рубль, а при присвоении ей звания «Мастер животноводства I класса»—132 рубля. При переходе «Мастера животноводства» на работу по обслуживанию низкопродуктивной группы скота или при поступлении в другое хозяйство звание сохраняется.

Однако аттестационная комиссия может снизить классность или лишить звания «Мастера животноводства» за недобросовестное отношение к работе.

Нет сомнения, что в ответ на введение почетного звания «Мастер животноводства» работники ферм будут добиваться новых производственных успехов, настойчиво повышать свою квалификацию и в этом им большую помощь должны оказать специалисты. В настоящее время необходимо повсеместно начать обучение животноводов по зооветпрограмме, чтобы работники ферм успешно выдержали экзамен на зрелость.

Г. ШУМСКАЯ,
старший зоотехник областного управления сельского хозяйства.

МЕРЫ ПРИНЯТЫ

В заметке «Подарок» («Красный Север» от 29 августа) рассказывалось о том, что во время одного из матчей на первенство СССР по футболу на стадионе «Динамо» не работало освещение. Матч пришлось прервать почти на 20 минут...

Вологодский горком КПСС совместно с дирекцией стадиона рассмотрели заметку. Неприятный инцидент произошел по вине руководителей стадиона «Динамо».

Как сообщает в редакцию секретарь горкома КПСС тов. Седунова, руководство стадиона предупреждено. Чтобы подобные случаи не повторялись, руководству «Горэлектросети» предложено немедленно подключить центральный щит на резервный кабель. На стадионе установлено дежурство электриков. Освещенность стадиона будет увеличена за счет дополнительной установки прожекторов.

СЧАСТЬЕ

● О НЕЛЕГКОМ И БЛАГОРОДНОМ ТРУДЕ УЧИТЕЛЯ ЭТОТ ОЧЕРК

Это было в первый же день занятий. Как обычно— торжественная линейка во дворе, приветствия, напутствия тем, кто в нынешнем году закончит школу... И вновь увидела она сорок радостных ребячьих лиц, по-особому дорогих.

А чуть поодаль собрались мамы и папы. Их не так уж много, но большинство пришедших—родители ее учеников. Там стоят Галина Александровна Чижова и Надежда Александровна Фомичева, вот разговаривают Татьяна Николаевна Котина и Нина Александровна Трапезникова... В стороне еще группа. Пришли они не просто проводить ребят, как было впервые, три года назад: поздравляют детей и учительницу и уже в этот день говорят о совместных планах на год...

А кто-то из учителей тихонько заметил:

«Нет, что ни говорите, а родители клыковских учеников особенные... И чем это она умеет их привлечь? Или слово знает какое?».

Знает, и не одно.

Двадцать девятый сентябрь нынче у Нины Викторовны Клыковой, учительницы начальных классов средней школы № 8 Северной железной дороги. И каждый учебный год не похож на предыдущий. Первый в Няндоме, в далеком сороковом году. Ей, выпускнице Вологодского педучилища, восемнадцать, им, ее четвероклассникам,—от одиннадцати до пятнадцати. Даже побаивалась своих подопечных.

Шли дни, месяцы. Трудно давались успехи. Но особенной обидой отзывалось то, что не идут к ней папа и мама девочки, «с'ехавшей» вдруг на тройки, или мальчика, удивительно изобретательного на всякого рода шалости. Сама ходить по домам не любила. А, может, и стеснялась. Быстро убедилась: одними упреками родителям, что, дескать, не интересуетесь учебой ребенка, плохо воспитываете его, мало чего добьешься.

Оказалось, что в подходе к папам и мамам тоже нужно педагогическое мастерство.

Ивану Степановичу, про которого жена говорила «сроду в Сережкины тетрадки не заглянет», как-то сказала заранее обдуманную фразу:

— Беда мне с мальчишками, и только! Хотят научиться строгать, а я сама не умею.

Иван Степанович, превыше всего ценивший плотничье да столярное дело, просто расцвел:

— Ну, это не беда. Присылайте их в мой сарайчик. Мастерами сделаю.

Ребятишки с увлечением тесали доски, что-то строгали, сооружали катера, а Иван Степанович, видно, из вежливости расспрашивал учительницу о ее житье-бытье и работе нелегкой. А однажды в класс явился:

— Что-то там, Викторовна, у Сережки с делением не ладится...

Нина Викторовна довольна. Не столько тем, что мальчишки возятся с деревяшками, сколько другой стороной дела. Лишний час общения ребятишек со взрослыми пойдет на пользу и тем, и другим. Старшие слышат разговоры школьников, приобщаются к их интересам, видят лучше детей—в коллективе, со сверстниками. Родители уже приходят в школу не только чтобы узнать о каком-то пробеле в воспитании сына или дочери, а вот так, запросто—ну что, мол, новенького? А новенькое каждый день. «Сегодня ваш Саша удачно слепил рыбку на уроке труда. Правда, рассказал стихи без выражения... Ну, этому вы его дома подучите, правда?»

Зато назавтра Саша уже читает выразительно. Заметна помощь мамы! И слова: «Мама, учительница просила зайти» дома переполоха не делают. Значит, Нине Викторовне нужна в чем-то помощь или совет. К частым приходам родителей в школу ребята привыкли.

За четыре года класс — словно большая и дружная семья. Почти каждая мама или каждый папа стараются что-то сделать для всех ребят, чем-то помочь учительнице в организации внеклассной работы, в налаживании разумного досуга детей.

Даже по хозяйственным делам Нина Викторовна реже обычного обращается к завхозу: замок у шкафа починил папа Вити, ящик для книг из библиотеки и полочку под цветы смастерил Ирин папа. В зимнее время родители поочередно ходят с детьми на каток, на лыжные прогулки. Даже у октябрятской «звездочки» постоянный шеф—папа или мама.

Много у Нины Викторовны помощников. Но от этого работы не становится меньше. Просто теперь она может сделать лишнее наглядное пособие для урока или приготовить интересную игру-задачу, выступить перед рабочими-железнодорожниками с лекцией о воспитании детей, подготовить партсобрание — она уже пять лет секретарь школьной партийной организации, заняться очередным стендом или витриной.

Кстати, о стендах. Они в классе не диковинка, но гордость. В прошлом году была оформлена фотовитрина «Наши родители—ударники коммунистического труда». Мало того, Нина Викторовна уговорила каждого, чья фотография на стенде, выступить перед ребятами, рассказать о своем труде. Слушали их—рты раскрывали! А некоторые даже экскурсии устроили к месту работы.

У витрины дети нередко ведут серьезные разговоры: чья работа важней, какая деталь нужнее? Спорят, доказывают. Иногда бегут к учительнице: пусть рассудит, чья мама на фотографии красивее всех!

Улыбнется Нина Викторовна, заставит вспомнить выученное стихотворение, в котором речь о труде, человека красящем... Или напомнит об утреннике «Только для мам», что был в честь Международного женского дня. По ее настоянию пришли они в нарядных платьях, на груди у многих награды —у Валентины Сергеевны Рогожиной медаль «За оборону Заполярья», у Нины Павловны Милюковой—орден Ленина. И рассказывали детям о себе интересно.

Добрыми друзьями учительницы стали родители ребят. И во всех делах первый—председатель родительского комитета Александр Михайлович Бодров. Есть у Нины Викторовны и более юные помощники—ее предыдущие выпускники.

Хорошо знают в школе и мужа Нины Викторовны. Работает Александр Александрович на паровозовагоноремонтном заводе фоторентгенологом. А в свободное время вместе с сыновьями Володей и Вадиком увлекается фотографией. Это он оформлял витрину ударников коммунистического труда, он же к окончанию ребятами первого класса сделал интереснейшую фотогазету. По вечерам всей семьей обсуждали, как назвать ее, и придумали неплохо: «Вот и стали мы на год взрослей». На родительском собрании газета стала приятным сюрпризом.

Экскурсия ли, поход ли, встреча с сестрой летчика-героя Груздева—Александр Александрович с фотоаппаратом в классе. Нина Викторовна поверяет ему свои печали, с первым делится радостями. С лукавой усмешкой сообщит мужу: «А знаешь, у меня сегодня было очень приятное свидание с одним молодым человеком...»

— «С бывшим учеником, конечно?» Нарочито разочарованно вздохнет: «Да, тебя не заинтригуешь. Но слушай, каким представительным, даже солидным стал Гошка Бобин! Помнишь, я тебе рассказывала о своих учениках сорок четвертого года? Он среди них был. Сколько лет прошло, а узнал, не забыл. Пока я с ребятишками гуляла у Дворца культуры железнодорожников, смотрю, из магазина с флаконом духов бежит. Хотела пожурить его по старой памяти, да разве сделаешь это, когда у человека — улыбка до ушей!»

Был когда-то не из паинек Гошка, теперь стал летчиком. Профессия сильных и смелых...

Недавно Нина Викторовна встретила еще одного выпускника. Сам подошел и с полушутливым раскаянием, дело-то прошлое, сказал:

— Наверное, Эдьку Конюшкова не очень-то добрыми словами вспоминаете? Хуже всех вел себя... Но я исправился, честное пионерское...

А Костя Комаров в письмах из армии писал дорогие сердцу строки: «Теперь, когда я воспитываю других, понимаю, как Вам нелегко было с нами». И подпись: «Ваш неспокойный ученик Костя».

Значит, годы труда не пропали даром, а уроки пошли впрок и тем «неспокойным», «трудным». Все они приходили когда-то к ней маленькими и неумелыми, одни робкими, другие шаловливыми. Одни легко слушались, с другими доставалось хлопот. Но какая радость узнать, увидеть, что посев дал добрые всходы! Не забылась ее наука. Вот ведь даже помнят, как вели себя и, словно винясь, признаются теперь, теперь, когда стали настоящими людьми. В такой момент особенно чувствуется, какую ответственность несет учитель начальных классов в воспитании и формировании школьника.

Обо всем этом размышляла заслуженная учительница школы РСФСР Н. В. Клыкова на большом педагогическом совете — Всесоюзном с'езде учителей. Слушала делегат с'езда доклады, выступления и думала: какое это счастье — быть солдатом большой учительской армии, помогать партии воспитывать подрастающее поколение строителей нового мира.

В. ФЕДОТОВА.

ИМПУЛЬСНОЕ ОБЛУЧЕНИЕ СЕМЯН

Замечательные результаты дает применение импульсного концентрированного солнечного света для предпосевного облучения семян зерновых и овощных культур. После такой обработки ускоряется прорастание семян, сокращаются сроки созревания плодов, значительно повышается урожайность.

НА СНИМКЕ: заведующий лабораторией эволюционной и экологической физиологии растений профессор А. А. Шахов и научный сотрудник кандидат биологических наук С. А. Станко (на переднем плане) проводят облучение семян гороха импульсным концентрированным солнечным лучом.

Фото О. КУЗЬМИНА.
Фотохроника ТАСС.

ЧИТАТЕЛЬ ПИШЕТ В ГАЗЕТУ

Завод—селу

Большую помощь сельским труженикам оказали рабочие, инженерно-технические работники и служащие Вологодского паровозовагоноремонтного завода. В августе на уборке урожая отработано 1456 человеко-дней.

В подшефном совхозе «Нефедово» целый месяц трудилась молодежная бригада заводских ребят во главе с комсомольцем Е. Щербаковым. Второго сентября на смену ей выехала новая группа.

Два выходных дня там же работала бригада комсомольцев во главе с секретарем комитета ВЛКСМ завода А. Шашериным. На уборке льна отличились Н. Ракутина, Е. Кукушкин, М. Куприянов и многие другие.

В совхозе «Плодопитомнический» сотни работников завода в воскресенье помогали в копке картофеля, сборе ягод. В колхозе «Передовой» Вологодского района железнодорожники теребили лен.

За восемь месяцев этого года для колхозов и совхозов области заводом изготовлено 220 колодезных насосов, 578 кронштейнов трактора, 390 кронштейнов топливного бака, 138 шестерен большого цилиндра и 95—малого, 2000 стеблепод'емников.

Четыре дня 33 заводские машины возили в город зерно и картофель. И каждая сделала по нескольку рейсов в день. Особенно хорошо поработали шоферы транспортного цеха Л. Шишкарев, Д. Иванов, А. Кириллов.

Помощь работников ВПВРЗ селу продолжается.

А. МИЛЮКОВ.

По призыву комсомола

Районный комитет ВЛКСМ обратился к комсомольцам города Тотьмы с призывом: активно помочь своим сельским товарищам в уборке урожая. Многие молодые тотьмичи вместе с коллективами, в которых они работают, на выходные дни уезжают в деревни теребить лен, косить зерновые, копать картофель.

Кроме того, из горожан сформированы три ударных комсомольских бригады. Одна из них под руководством Николая Осовского, председателя райкома добровольного спортивного общества «Урожай», работает в колхозе имени Ленина. Комсомольцы комбината бытового обслуживания во главе с Люсей Голодовой трудятся в самом отдаленном колхозе «Путь к коммунизму». Бригаду, выехавшую в колхоз «Родина», возглавил Валерий Воропанов. Комсомольцы не только по-ударному работают на уборке, но и помогают сельским товарищам в налаживании культурно-массовой работы.

В. МОРЯКИН,
первый секретарь Тотемского райкома ВЛКСМ.

„ПОЛИТИЧЕСКАЯ ИНФОРМАЦИЯ“ № 17

«...Всегда пропагандировать, охранять от искажений и развивать дальше пролетарскую идеологию—учение научного социализма, т. е. марксизм»—это высказывание Владимира Ильича Ленина помещено на второй странице обложки семнадцатого номера журнала «Политическая информация». Оно служит эпиграфом к ряду материалов, опубликованных в этом номере.

Современный этап исторического развития характеризуется резким обострением идеологической борьбы между капитализмом и социализмом. Обстановка требует, чтобы все советские люди были идейно стойкими, непоколебимыми, убежденными строителями коммунизма. Этим вопросам и посвящена передовая статья «Решительно наступать на буржуазную идеологию». В ней, в частности, отмечается, что вести наступление на буржуазную идеологию—это значит: во-первых, улучшать коммунистическое воспитание советских людей и их идейную закалку: во-вторых, умело пропагандировать социализм и коммунизм, советский образ жизни; в-третьих, решительно разоблачать происки буржуазной пропаганды, разоблачать империализм как душителя демократии, свободы и организатора военных авантюр, разбойничьих войн; в-четвертых, повышать бдительность в политической работе.

В передовой подчеркивается, что для осуществления идеологических диверсий наш противник использует не только средства массовой информации, но и туризм, культурные, почтовые и торговые связи, выставки и т. д.

О реакционной сущности сионизма говорится в статье «Корпорация идеологических диверсантов».

Обе указанные статьи рекомендуется широко использовать лекторам и пропагандистам, политинформаторам и агитаторам, секретарям парторганизаций, преподавателям учебных заведений.

О том, как в области организована пропаганда советской музыки, что делается по предотвращению влияния буржуазной культуры на наших людей, особенно на молодежь, рассказывает художественный руководитель областной филармонии Г. Соболев.

В номере опубликованы также статья первого секретаря Вологодского горкома КПСС В. Жукова «Каждый коммунист в ответе за партию, партия в ответе за каждого коммуниста» и другие материалы.

ПОД ОСТРЫМ УГЛОМ

«ЩЕДРЫЙ» ДИРЕКТОР

Всякое даяние есть благо. Так полагали когда-то наши предки. Бесхитростные по натуре, они пытались доказать близким, что не подарком дорожат, а вниманием дарившего.

Вероятно, такого же мнения, но несколько в иной форме придерживается и директор Вологодской нефтебазы З. Чернова. Это мнение она облекает в словесную одежду и проверяет его на практике.

Ее практика ярко выражена в личном приказе, по которому работница льнокомбината Г. Пальникова превратилась в оператора нефтебазы. Хотя текстильщица не имеет ни малейшего отношения к операторскому ремеслу, но по воле «доброй тети» регулярно получает из кассы нефтебазы вторую зарплату. Получает просто так, ни за что. Мнимому оператору, как значится по ведомостям, уже выплачено более 590 рублей.

Ларчик открывается очень просто. Директор нефтебазы З. Чернова, сознательно идя на прямое нарушение финансово-штатной дисциплины, решила отметить «усердие» шофера пожарной машины А. Пальникова. Пусть, мол, он регулярно вознаграждается за вождение другого автомобиля в неурочное время. Словом, водитель удостаивался солидной прибавки к основной зарплате. А ради этой незаконной прибавки жена пожарника и числится на бумаге оператором нефтебазы.

И как ни странно, ведомственная ревизия, прошедшая на нефтебазе в декабре прошлого года, не вскрыла факты разбазаривания фонда зарплаты и не призвала к порядку «щедрого» директора.

Кстати, излишняя щедрость в затратах средств дает о себе знать и в цехах вологодского завода «Ремсельмаш». На очередном заседании городского комитета народного контроля был такой разговор с главным инженером предприятия Л. Пушкиным и главным энергетиком В. Бараевым.

Вопрос: Не кажется ли вам, что существующие нормы расхода электроэнергии уже устарели или завышены?

Ответ: Точные нормы расхода установить не можем.

Вопрос: Видимо, не пытались их установить? Забываете о режиме экономии?

Ответ: Не совсем так... Но есть и упущения с нашей стороны.

Вопрос: Поощряются ли работники завода за экономию электроэнергии?

Ответ: Пока нет. Положение о премировании у нас еще не существует. Но по использованию резервов экономии кое-что уже сделали.

Вот именно «кое-что»! В цехах слабо налажен даже учет затрат электроэнергии. Допускаются большие потери. Термическая печь не имеет достаточной теплоизоляции и нередко работает незагруженной. Температура наружных стенок печи в два с лишним раза выше нормы. Нерациональный расход электроэнергии здесь составляет десятки тысяч киловатт-часов в год.

На заводе нет строгого контроля за исправностью воздухопроводной сети. Бывает немалая утечка сжатого воздуха в литейном и моторемонтном цехах. А ведь на выработку его расходуются тысячи киловатт-часов электроэнергии.

Комитет народного контроля строго предупредил хозяйственников нефтебазы, завода «Ремсельмаш» и потребовал от них радивого отношения к делу. Пусть помнят они, что не всякое даяние и деяние есть благо.

А. ЛАПТЕВ.

СОВЕТ ЭКОНОМИСТОВ

При Харовском районном производственном управлении сельского хозяйства работает областной семинар экономистов совхозов и колхозов области.

Слушатели семинара изучают вопросы научной организации, планирования и нормирования труда сельскохозяйственного производства.

Большое внимание уделяется вопросам нормирования и оплаты труда в животноводстве.

С лекциями о значении научной организации труда и основных направлениях НОТ в сельском хозяйстве выступил директор Северо-Западной зональной нормативно - исследовательской станции Е. Г. Вавилин.

С лекциями о научной организации труда в животноводстве выступил главный зоотехник станции Р. И. Гуревич.

А шестого сентября экономисты под руководством тов. Гуревича провели практические занятия и наблюдения за работой животноводов на одной из ферм колхоза «Путь Ленина» Харовского района. Председатель правления Николай Андреевич Снятков ознакомил их с хозяйством, рассказал о работе животноводов.

Выезд в колхоз был полезным. Колхоз «Путь Ленина» по результатам производства продукции животноводства является одним из передовых в районе. Большое внимание здесь уделяется механизации труда на фермах. Все больше профессию мастера машинной дойки осваивают мужчины. Здесь изучается индивидуальный и групповой метод работы доярок и дояров, хорошо оплачивается труд животноводов.

Л. УСОВА,
старший специалист по кадрам Харовского районного производственного управления сельского хозяйства.

К положению в Чехословакии

В последние дни Президиум ЦК КПЧ и правительство ЧССР провели заседания, посвященные рассмотрению актуальных внутриполитических вопросов.

Президиум ЦК КПЧ обратился ко всем первичным парторганизациям с письмом. Как сообщает агентство ЧТК, Президиум ЦК в своем письме «выступает против крайностей в политике, против всякого рода безответственных тенденций, против стремлений поставить под угрозу послеянварскую политику и московские соглашения».

В Праге состоялось также заседание представителей партий и организаций, входящих в Национальный фронт. Участники этого заседания направили президенту Л. Свободе письмо, в котором они заверяют его в своей полной поддержке.

В ЦК КПЧ было проведено совещание председателей областных и городских контрольно-ревизионных комиссий Компартии Чехословакии. С докладом о современном положении и задачах Центральной контрольно-ревизионной комиссии выступил ее председатель М. Якеш. «Комиссия,—говорится в сообщении об этом совещании, — будет отстаивать принципы единства слова и дела, контролировать последовательное выполнение решений августовского пленума ЦК КПЧ и выводов московских переговоров».

Вновь созданное в ЧССР управление по вопросам печати и информации сообщило, что в Чехословакии возобновилось издание ежедневных газет и созданы условия для публикации еженедельников и другой периодической печати. Управление раз'яснило, что те издания, которые не были соответствующим образом зарегистрированы, будут считаться нелегальными и будут преследоваться в соответствии с действующим законодательством ЧССР. Видимо, эта мера ставит своей целью наведение необходимого порядка в деятельности средств массовой информации и недопущение использования их в целях, враждебных делу социализма.

И все же, обращает на себя внимание то, что некоторые органы печати, возобновившие свою работу, продолжают вопреки нынешней линии ЦК КПЧ и правительства ЧССР выступать с антисоциалистических позиций. Так, северо-моравская областная газета «Нове свобода» систематически публикует материалы, рассчитанные на разжигание вражды к союзным социалистическим странам.

На днях, например, эта газета напечатала статью, повторяющую злобное измышление империалистической пропаганды и ее пекинских подголосков, будто решение социалистических стран об оказании помощи чехословацкому народу — результат их сговора с США о «разделении сфер влияния». Как известно, этот вымысел уже был опровергнут. Однако «Нове свобода» снова тащит его на свои страницы.

Наряду с такими открыто враждебными выступлениями, некоторые чехословацкие органы печати, в том числе и центральные выступают в том же духе, но более замаскированно. Они, как писало еще 4 сентября агентство Рейтер, «тщательно отшлифовывают свои инсинуации».

Если те, кто прибегает к подобным приемам, полагают, что их ухищрения останутся незамеченными, то они глубоко заблуждаются.

Роль печати в нормализации обстановки в Чехословакии велика, поэтому велика и ее ответственность. Трудящиеся ЧССР вправе ожидать, что пресса и другие средства массовой информации будут делаться действительно чистыми руками, в интересах социализма и дружбы между братскими странами.

Нельзя не отметить, что печать капиталистических стран всячески поощряет те элементы, которые пытаются использовать чехословацкую прессу в антинародных, антисоциалистических целях.

Действия антисоциалистических сил и их зарубежных попечителей вызывают законную озабоченность у сознающих свою ответственность партийных и государственных работников ЧССР. Такая озабоченность была выражена, в частности, на общесловацком совещании председателей областных, районных и городских национальных комитетов. Там было подчеркнуто, что нельзя допустить, чтобы сегодняшнюю ситуацию использовали антинародные элементы. Важнейшей задачей органов безопасности, указывалось на совещании, является принятие мер против преступных элементов и провокаторов.

ТАСС,
9 сентября.

ПЛАНЕТА факты • свидетельства • комментарии

ПОМОЩЬ ФУНТУ

ЖЕНЕВА, 10 сентября. Корреспондент ТАСС Е. Коржев передает: Операция по спасению фунта стерлингов вступила в завершающую стадию. Вчера в Базеле было об'явлено, что очередное совещание управляющих центральных банков 12 стран — США, Западной Германии, Японии, Канады, Италии, Швейцарии и еще нескольких европейских стран окончательно подтвердило предоставление Англии кредита на сумму в 2 миллиарда долларов, которые были обещаны ей еще два месяца назад.

ЛОНДОН, 9 сентября. (ТАСС). «Достигнутое в Базеле соглашение о предоставлении Англии двенадцатью иностранными банками резервного кредита в 2 миллиарда долларов (834 млн. фунтов стерлингов) означает эффективный «конец фунта стерлингов как резервной мировой валюты—роль, которую страдающий в течение долгого времени фунт не в состоянии более выполнять», —пишет сегодня газета «Таймс». Она отмечает, что в течение последних нескольких месяцев вся капиталистическая финансовая система находилась в состоянии «исключительного напряжения. Особенно это касалось фунта стерлингов, который нес на себе бремя «мировой резервной валюты».

Соглашение о займе, пишет «Таймс», является тяжелым ударом по национальной гордости англичан, но дает «шанс по крайней мере привести в порядок дела в своем собственном доме».« Но, несмотря на этот займ, заключает газета, проблемы английской экономики все еще далеки от разрешения.

Новый крупный резервный займ позволит Англии выкупить запасы фунтов стерлингов в тех странах стерлинговой зоны, которые хотели бы перевести свои финансовые резервы в другую, более твердую валюту.

БОНН, 9 сентября. (ТАСС). Дортмунд, Дюссельдорф, Бремен, Фленсбург и другие города ФРГ стали вчера местом сборищ западногерманских реваншистов, проводимых в связи с так называемым «днем родины». На этих слетах и собраниях с поджигательскими речами выступили министр по делам перемещенных лиц Фон Хассель, лидер крупнейшего «землячества судетских немцев» Бехер и другие боннские политические деятели, сделавшие своей профессией пропаганду реваншистских требований к Германской Демократической Республике, Польской Народной Республике, Советскому Союзу и Чехословацкой Социалистической Республике.

* * *

Комментатор ТАСС А. Тюпаев пишет:

РЕВАНШИСТСКАЯ СВИСТОПЛЯСКА

К длинной цепи провокационных действий правящих кругов Бонна, совершенных в последние недели, прибавилось еще одно звено — целая серия сборищ реваншистских элементов, которые спустя 23 года после окончания войны продолжают требовать ревизии ее итогов, пред'являя ничем не обоснованные территориальные требования к социалистическим государствам Европы.

Как передает агентство АДН, председатель местной организации «Союза изгнанных» в Дортмунде Рогальски в подстрекательском духе призывал и в дальнейшем «бороться за то, чтобы ни один квадратный метр немецкой земли по ту сторону Одера—Нейсе не был потерян».

Ему вторил в Реклингаузене представитель так называемого «земельного слета мекленбуржцев в северном Рейне-Вестфалии» Вандшнайдер, который заявил: «Мы отклоняем любой отказ от старых немецких границ», под которыми на Рейне подразумевают «границы 1937 года». Председатель организации правящей партии ХДС в Рейнланде Грундман, выступая в Дюссельдорфе, призывал западные державы, проводя «политику на востоке», широко использовать «фактор собственной силы».

Новые реваншистские провокации, острие которых направлено против стран социалистического содружества, вызывают осуждение со стороны всех, кто понимает, к каким опасным последствиям они могут привести. Ведь никакие утверждения о том, будто в ФРГ «нет реваншистов и милитаристов», с которыми выступил вчера во Фленсбурге боннский министр Хассель, не могут скрыть действительного характера программы реванша, таящей в себе угрозу новой катастрофы для народов Европы.

В зеркале мировой прессы

«НЬЮ-ЙОРК ДЕЙЛИ НЬЮС» сообщает о налетах американских стратегических бомбардировщиков «В-52» на территорию Лаоса.

«ЖИЧЕ ВАРШАВЫ», в частности, квалифицирует недавнее заявление канцлера Кизингера и выступления западногерманской печати как проявление «сознательно организованной истерии с целью усилить в ФРГ настроения враждебности к СССР и другим социалистическим странам».

«МОРНИНГ СТАР» сообщает о решении английских машиностроителей провести 21 октября общенациональную забастовку, в которой, по словам газеты, предполагается участие более 3 миллионов рабочих.

(ТАСС).

ХУНТА ПРОВОДИТ ЧИСТКИ...

Военная хунта Греции предпринимает судорожные усилия, чтобы удержаться у власти. За время, прошедшее с 21 апреля 1967 года, когда был совершен военный переворот, ей не удалось заручиться поддержкой какой-либо значительной части населения. Сопротивление военному режиму усиливается с каждым днем, и с каждым днем усиливается его изоляция. Хунта прибегает к арестам своих политических противников. Она вынуждена проводить одну чистку за другой даже в армии и государственном аппарате.

По далеко неполным данным, в общем из 10 тысяч офицеров, служащих в греческой армии, за последний год свыше 2 тысяч отстранено от занимаемых должностей, более 5 тысяч государственных служащих об'явлены «неблагонадежными» и выброшены с работы. Продолжаются инквизиторские пытки в застенках политической полиции - асфалии и концентрационных лагерях, пытают даже женщин и стариков. Почти в каждом греке хунта видит своего врага.

За последний год резко ухудшилось экономическое положение Греции. По данным журнала «Неос Космос», национальный доход в 1967 году едва достиг половины уровня 1966 года. Намного сократился иностранный туризм, приносивший немалые поступления валюты. Десятки крупных и сотни средних и мелких фирм находятся на грани банкротства.

В связи с ухудшением экономического положения, ростом недовольства и сопротивления в стране хунта старается замаскировать свой фашистский характер демократическими одеждами. Недавно в Афинах был опубликован проект конституции, разработанной хунтой. Сущность ее метко охарактеризовала шведская газета «Экспрессен». **«Новая конституция»**, — писала она, — **дает Греции демократию, при которой демократия... запрещена».** Не нужно быть особым знатоком государственного права, чтобы определить фашистский характер основного закона, который диктаторы «даруют» греческому народу.

Проект новой конституции, в частности, предусматривает роспуск тех политических партий, которые высказывают малейшее недовольство режимом полковников. Это положение конституции совершенно очевидно направлено против таких прогрессивных партий, как Единая демократическая левая партия (ЭДА), игравшая видную роль в политической жизни страны и пользовавшаяся сильным влиянием среди трудящихся.

Чтобы придать видимость «демократизации», хунта выносит проект конституции на «всенародный референдум». Этот референдум, назначенный на 29 сентября, будет проводиться в условиях осадного положения, когда все основные статьи ныне действующей конституции, гарантирующие гражданские свободы, отменены. До сих пор не известно, когда в стране состоятся всеобщие выборы и когда будет восстановлена деятельность парламента.

Разрекламированная хунтой «демократизация» никого не может обмануть. В стране зреет идея создания единого фронта борьбы с диктатурой. Верный выход из создавшегося положения указывает Политбюро ЦК Компартии Греции. В опубликованном недавно заявлении Политбюро самой важной и неотложной задачей для греческого народа считает сплочение и единство всех сил, выступающих против диктатуры.

Н. КОЧЕШКОВ.
(ТАСС).

ВСТРЕЧИ В БРАТИСЛАВЕ

ПРАГА, 9 сентября. (ТАСС). **Как сообщает агентство ЧТК, Первый секретарь ЦК КП Словакии, член Президиума ЦК КПЧ, заместитель Председателя правительства Чехословакии Густав Гусак принял сегодня в Братиславе представителя Совета Министров СССР, члена ЦК КПСС, депутата Верховного Совета СССР, первого заместителя министра иностранных дел В. В. Кузнецова.** В ходе товарищеской и откровенной беседы обсуждались некоторые актуальные вопросы, связанные, в частности, с современным положением в Словакии. **В беседе принял участие посол СССР в Праге С. В. Червоненко.**

Сегодня же В. В. Кузнецов посетил резиденцию словацкого Национального Совета, где беседовал с Председателем Национального Совета О. Клочем.

В странах Африки

ДАР-ЭС-САЛАМ. Правительство Танзании уделяет большое внимание ликвидации неграмотности — одного из тяжелых наследий колониализма в стране. Расширяется сеть начальных и средних школ, во многих районах страны открываются специальные курсы для взрослых. В университете столицы работает большая группа экспертов ЮНЕСКО, в которую входят и советские специалисты.

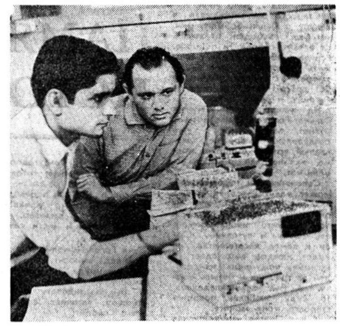

НА СНИМКЕ (справа): доцент Тамбовского университета Феликс Тарасенко и студент 3 курса Дар-эс-Саламского университета Бхандари во время лабораторных занятий.

Фото В. СУХОРУКИХ. Фотохроника ТАСС.

БЛИЖНИЙ ВОСТОК: НОВЫЕ ПРОВОКАЦИИ ИЗРАИЛЯ—ПРЕДЛОГ ДЛЯ ШИРОКОЙ ВОЕННОЙ ОПЕРАЦИИ?

Заседание Совета Безопасности ООН

НЬЮ-ЙОРК, 9 сентября. (ТАСС). Совет Безопасности ООН по требованию постоянного представителя ОАР Мохаммеда Эль-Куни собрался вчера вечером на экстренное заседание. В своем письме Эль-Куни уведомил Совет, что Израиль совершил еще один преднамеренный акт агрессии, открыв вчера огонь по египетским городам Суэц, Исмаилия, Порт-Тауфик и Эль-Кантара.

Постоянный представитель Израиля Иосеф Текоа также поспешил потребовать созыва Совета. В своем письме он попытался изобразить ожесточенный обстрел израильскими войсками египетских городов почти вдоль всего Суэцкого канала, как «акт самообороны».

Генеральный секретарь ООН У Тан в начале заседания ознакомил членов Совета Безопасности с донесениями, полученными им от главы группы наблюдателей ООН на Ближнем Востоке генерала Одда Булля. Последний сообщил, что ожесточенная перестрелка, продолжавшаяся почти четыре часа, закончилась после того, как наблюдателям ООН удалось достичь договоренности о прекращении огня.

Представитель ОАР Эль-Куни напомнил о своем выступлении в Совете Безопасности 4 сентября, где он предостерегал, что Израиль ищет предлога для осуществления широкой военной операции против ОАР или Иордании. Сегодняшний преднамеренный акт агрессии подтвердил эти опасения.

С июня прошлого года, отметил Эль-Куни, когда Израиль совершил нападение на ОАР, Сирию и Иорданию, мирное гражданское население в зоне Суэцкого канала подвергается постоянному обстрелу. До сегодняшнего столкновения 332 человека было убито и 767 ранено. Сегодня Израиль применил артиллерию, танки и даже ракеты. Среди гражданского населения насчитывается много жертв, причинен тяжелый материальный ущерб. ОАР была вынуждена использовать свое право на самооборону в соответствии с уставом ООН.

Представитель СССР Я. А. Малик осудил новую провокацию израильской военщины. Отметив, что даже в израильском письме признается, что перестрелка началась после того, как израильские саперы подорвали мину на восточном берегу Суэцкого канала, советский делегат поставил представителю Израиля прямой вопрос: почему израильское командование заранее не предупредило наблюдателей ООН и через них ОАР о намерении взорвать мину. Какими мотивами руководствовалось израильское командование, поступая таким образом в обстановке крайней напряженности, когда две армии противостоят друг другу?

Я. А. Малик возразил против использования в докладе наблюдателей ООН термина «израильские оборонительные силы». Эта терминология, заявил он, создает впечатление, будто израильские войска от кого-то защищаются, хотя в действительности именно они являются агрессорами, оккупирующими чужую территорию.

По предложению лорда Карадона (Англия) и Джорджа Болла (США) в заседании Совета Безопасности был об'явлен перерыв для консультации между делегатами.

После перерыва председательствующий зачитал декларацию, в которой призвал обе стороны строго соблюдать резолюции Совета Безопасности о прекращении огня.

АГРЕССОР НЕ ОСТАЛСЯ БЕЗНАКАЗАННЫМ...

КАИР, 9 сентября. (ТАСС). Командование Вооруженными Силами ОАР об'явило, что в ходе вчерашней ожесточенной перестрелки в зоне Суэцкого канала, длившейся почти 3,5 часа, египетская артиллерия уничтожила 14 израильских танков, 6 вездеходов, 6 грузовиков с боеприпасами, подавила 18 огневых точек и 19 артиллерийских батарей. Израильская сторона понесла также большие потери в живой силе.

В опубликованном сегодня заявлении представителя командования вооруженными силами Об'единенной Арабской Республики отмечается, что Израиль начал провокацию с артиллерийского обстрела густонаселенных районов городов Суэц и Порт-Тауфик. После того, как в целях защиты гражданского населения египетская артиллерия открыла ответный огонь, израильские вооруженные силы начали обстрел египетской территории вдоль всей линии прекращения огня, в том числе обстрел городов Исмаилия и Кантара.

По предварительным подсчетам, отмечается в заявлении, египетские вооруженные силы потеряли в ходе перестрелки пять человек убитыми и 12 ранеными. Потери среди гражданского населения составили 6 человек убитыми и 20 ранеными. Кроме того, прямыми попаданиями было разрушено несколько жилых и административных зданий.

МИР НА ЛЕНТЕ ТЕЛЕТАЙПА ● МИР НА ЛЕНТЕ ТЕЛЕТАЙПА ● МИР НА ЛЕНТЕ

РОСТ РЯДОВ ФКП

ПАРИЖ, 9 сентября. (ТАСС). 1.500 новых членов вступили в ряды Французской коммунистической партии во время праздника газеты «Юманите», проходившего 7—8 сентября в Париже.

За эти же два дня было подано 1.133 заявления о приеме в ряды движения коммунистической молодежи Франции.

ПРОЦЕНТЫ ПРЕСТУПНОСТИ

ЛОНДОН, 10 сентября. (ТАСС). О неуклонном росте преступности в Великобритании свидетельствуют данные, опубликованные министерством внутренних дел. За первое полугодие текущего года число преступлений, совершенных в Англии и Уэльсе, составило 641 827, что на 4 процента больше, чем за соответствующий период прошлого года.

О росте преступности говорят также данные, касающиеся Шотландии.

ДОСРОЧНАЯ ОТСТАВКА!

БОНН, 9 сентября. (ТАСС). Президент ФРГ Любке выразил готовность досрочно уйти в отставку со своего поста. Об этом говорится в опубликованном сегодня официальном сообщении ведомства федерального президента. Как указывается в этом сообщении, вопрос о времени и форме отставки пока еще не решен.

Возможность досрочного ухода Любке с президентского поста обсуждается в Бонне уже несколько месяцев. Поводом для этой дискуссии послужила резкая публичная критика, которой Любке подвергся за свою деятельность во времена гитлеровского господства в Германии.

Срок президентских полномочий Любке истекает лишь в сентябре будущего года.

ВАЖНЕЙШЕЕ УСЛОВИЕ ПРЕКРАЩЕНИЯ ВОЙНЫ

ВАШИНГТОН, 10 сентября. (ТАСС). Прекращение бомбардировок ДРВ является одним из наиболее важных условий мирного урегулирования вьетнамской проблемы—таково мнение лидера сенаторов - демократов Майка Мэнсфилда. Это мнение он выразил в докладе о результатах своей поездки в прошлом месяце в Париж.

Указав, что на официальных беседах в Париже между представителями США и ДРВ до сих пор не достигнуто никакого существенного прогресса, Мэнсфилд предлагает план урегулирования вьетнамского конфликта, который предусматривает, в частности, прекращение бомбардировок ДРВ, прекращение огня и создание коалиционного правительства в Южном Вьетнаме.

ПРОТЕСТ ЯПОНИИ

ТОКИО, 9 сентября. (ТАСС). Японское правительство заявило сегодня протест Франции в связи с вторичным испытанием термоядерного оружия, осуществленным вчера Францией в районе Тихого океана.

В опубликованном заявлении протеста правительство Японии требует прекращения подобных испытаний и выражает сожаление, что Франция повторила ядерный взрыв, несмотря на неоднократные протесты многих стран мира.

ВЬЕТНАМСКИЙ МАТЕМАТИК—ДОКТОР НАУК

«Присудить ученую степень доктора физико-математических наук гражданину Демократической Республики Вьетнама Фан Динь Зиеу»—такое решение было единодушно принято 9 сентября высшей аттестационной комиссией при Министерстве высшего и среднего специального образования СССР.

Вьетнамскому ученому 32 года. Окончив математический факультет Ханойского педагогического института, он с увлечением занялся практической работой сначала в школе, а потом в вузе. Однако страстное увлечение математикой раскрыло незаурядные способности Фан Динь Зиеу. Уже в 29 лет он блестяще защитил кандидатскую диссертацию, а еще спустя три года—докторскую.

На механико-математическом факультете Московского государственного университета хорошо знают Фан Динь Зиеу. В течение трех лет он стажировался, занимался исследовательской работой под руководством видных советских ученых-математиков. По мнению официальных оппонентов члена-корреспондента Академии наук СССР А. А. Маркова, профессоров П. Л. Ульянова и Н. А. Шинина, диссертация Фан Динь Зиеу является фундаментальным исследованием в области конструктивной математики.

(Корр. ТАСС).

Л. Н. ТОЛСТОЙ НА ЛЮБИМОЙ СКАМЕЙКЕ.

Линогравюра Л. Ивановского.

140 лет со дня рождения Л. Н. Толстого

МИТИНГ В ЯСНОЙ ПОЛЯНЕ

ТУЛА, 9 сентября. (Корр. ТАСС). Множество людей пришло сегодня в музей-усадьбу Ясная Поляна на митинг, посвященный 140-летию со дня рождения Л. Н. Толстого. Среди них были писатели, литературоведы, деятели искусства Москвы и Ленинграда, Ярославля, Куйбышева, Киева, Ташкента, Кишинева и других городов страны.

Митинг открыл второй секретарь Тульского обкома КПСС Г. П. Сафронов. Писатель А. Г. Лаврик, доктор филологических наук П. П. Белов, научный сотрудник музея-усадьбы Ясная Поляна Н. Г. Иванова и другие говорили на митинге о величии Л. Н. Толстого — гордости русской национальной и мировой культуры.

Собравшиеся возложили цветы на могилу гениального сына русского народа.

Сегодня в Туле начались традиционные «толстовские чтения», которые продлятся 4 дня. В них участвуют исследователи творчества Л. Н. Толстого из 38 городов Советского Союза.

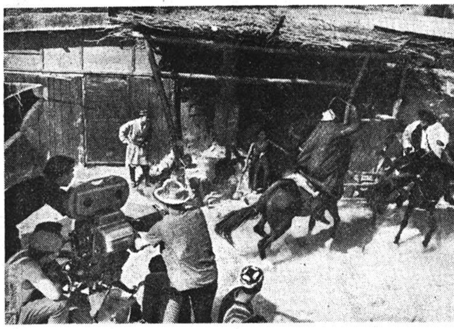

НОВЫЕ ФИЛЬМЫ

Киностудия «Киргизфильм» начала с'емки художественного полнометражного фильма «Смерть приходит неожиданно», рассказывающего о борьбе с басмачами. Авторы сценария Т. Детальцев, Х. Булатов и А. Шершенов, режиссер постановщик Т. Базаров, главный оператор В. Вилинский.

С большим успехом на экранах страны демонстрировался фильм режиссера Э. Кеосаяна «Неуловимые мстители». В канун 50-летия Ленинского комсомола зрителям предстоит новая встреча с героями этой картины. На экраны выйдет фильм «Новые приключения неуловимых», который снимают сейчас на киностудии «Мосфильм» режиссер Э. Кеосаян и оператор Ф. Добронравов.

На снимках запечатлены с'емки картины «Смерть приходит неожиданно» и эпизод из фильма «Новые приключения неуловимых»—«в бильярдной». В роли Кудасова—начальника контрразведки—артист Аркадий Толбузин.

Фото В. БИРКИНА и В. МАСТЮКОВА.

Фотохроника ТАСС.

КИНО

ИМЕНИ ГОРЬКОГО. Большой зал — новый широкоэкранный художественный фильм **«Щит и меч»** (2-я серия). Сеансы 9.30, 11.40, 13.40, 15.50, 17.50, 20, 22. Малый зал—**«Бабье царство».** Сеансы 11.30, 13.20, 17.10, 19.50, 21.40. На сеансах в 10, 15.20—**«Поди туда—не знаю куда».** В 19 часов—кинохроника **«400 биографий».** С 12 сентября — **«Операция «Святой Январий».**

«ИСКРА». Большой зал—новый широкоэкранный фильм **«Конец агента».** Сеансы: 11.10, 12.50, 14.40, 16.30, 18.15, 20 (удл.), 22. На сеансе в 9.30 — **«Танкер «Дербент».** Малый зал —**«Жизнь в Цитадели».** Сеансы: 10, 11.50, 13.40, 15.40, 19, 21. На сеансе в 17.30—документальный фильм **«Страницы гор и легенд».** С 12 сентября — **«Тигровая бухта».**

«РОДИНА» — новый широкоэкранный фильм **«По Руси».** Сеансы: 12.45, 14.40, 16.35, 18.30, 20.25, 22.15. На сеансах в 9, 10.50 — **«Путь в Сатурн»** (1-я серия).

ДВОРЕЦ КУЛЬТУРЫ ЖЕЛЕЗНОДОРОЖНИКОВ — художественный фильм **«Еще раз про любовь».** Сеансы 15, 17, 19, 21.

«ОКТЯБРЬ» — **«Человек в тени».** Сеансы 15, 17, 19, 21.

«СПУТНИК» — **«Тихая Одесса».** Сеансы 15, 17, 19, 21.

Смотрите

ТЕЛЕВИДЕНИЕ

12 СЕНТЯБРЯ

10.00 — Программа передач. 10.05—Телевизионные новости. 10.15—Первенство СССР по футболу. ЦСКА—«Динамо» (К). 2-й тайм. (В записи). 17.00 — Программа передач. 17.05—Телевизионные новости. 17.15 — Для школьников. «Операция «Зарница». Военно-спортивная игра. Финал. (Владивосток). 17.45 — «Подвиг». Телевизионный альманах. 18.30—«Сделано в Воронеже». Репортаж с экскаваторного завода. 19.00—В. Чивилихин—«Родион Гуляев». Премьера телевизионного спектакля. Передача из Ленинграда. 20.15 —«Страницы музыкального календаря». А. Варламов. 20.30 — «Время». Информационная программа. 21.15 — «Театральные встречи». 22.45—«Физкультура и спорт». 23.15—«Только факты». Программа передач.

ДЕНЬ ЗА ДНЕМ

ЛЕКЦИИ И ДОКЛАДЫ

Члены общества «Знание» совхоза «Усть-Кубинский» регулярно выступают перед населением с лекциями и докладами. Так, директор совхоза В. К. Якимов и председатель группы народного контроля А. И. Смирнов выступили в бригадах о последних событиях за рубежом. П. С. Махонин прочитал лекцию «Вьетнамский народ победит».

Темой лекции секретаря парткома совхоза П. В. Соснина была —«Меры материальной заинтересованности на уборке урожая».

Е. АБДУЛЬМАНОВА.

ТРИ КОНЦЕРТА

В конце августа агитбригада Велико-Устюгского клуба речников выезжала с концертами в совхоз «Красный Север», на опытно-селекционную станцию Курцево и в поселок Приводино, где обслужила рабочих, ведущих газопровод.

Дружными аплодисментами наградили зрители танцора А. Костромина, солистов В. Новосельцева, А. Необердина, Т. Резвую.

Н. ЧЕПЕЛЕВИЧ.

ПЕРВЫЙ ДОМ

Общественность Череповца одобрила эскизный проект первого жилого здания, который будет строиться по индивидуальному проекту. Проект нового многоэтажного дома, который украсит Красноармейскую площадь, выполнен архитектором А. П. Рапопорт. Это первый проект молодого ленинградского архитектора, недавно вошедшего в группу по разработке генерального плана Череповца.

Новое здание встанет на углу площади. Одно его крыло будет из семи жилых этажей, другое — девятиэтажное. Общая жилая площадь дома — шесть с половиной тысяч квадратных метров. Большинство квартир — двухкомнатные и трехкомнатные. Предусматривается улучшенное освещение, в каждой квартире—лоджии. Интересно решен и низ дома, где смогут разместиться молочная кухня, почта, парикмахерская, магазины.

— Это первый желанный дом, — такую оценку дали череповчане работе молодого архитектора.

В. МИНИН.

УСТАРЕЛ ЛИ САМОВАР?

Казалось бы, в наш атомный век самовару пора и на покой. Но приверженцы душистого напитка считают, что современные бытовые приборы не в состоянии сохранить вкусовые качества чая.

— Чай из самовара лучше, — заявляют владельцы никелированных пузачей и бережно следят за их состоянием. Ежемесячно в Вологодскую мастерскую по ремонту самоваров поступает их по нескольку десятков.

Небольшой коллектив мастерской, который возглавляет А. К. Миллер, успешно справляется с производственным планом.

Как же после этого утверждать, что самовар устарел?

Страницы прошлого

ПАМЯТНЫЕ ИСТОРИИ

ВАНЬКА ГОГОЛЕК

В Попиху приехал сельский староста Окатов собирать недоимки.

Кто мог, частично расплатился рублями, кто не мог— у того староста отбирал животину: телушку или корову, привязывал к задку телеги и угонял в волость на продажу в счет «оброка» за прошлый год, за нынешний, за всякие недоимки. У кого не было никакой живности и ни гроша денег, с того, как с голого, взять было нечего.

Староста не заглядывал в халупу к Пашке-бобылю, ибо тот был свободен от земли, от всяких сборов и поборов, всегда озабочен, как ему прожить завтрашний день — не умереть с голоду. Свет не без добрых людей — подадут кусочек, и слава богу...

Не менее бедный мужик Ванька Гоголек. Изба вот-вот рухнет, задавит. Двор уже развалился. Крыши нет, железный трубак выпирает прямо из потолка. Скотины — один кот.

Сапожник он неважнецкий, может чинить только старые валенки. На таком деле не ожиреешь. Но у Гоголька есть какие-то клочки земли, целины и луговины. Сам он к земле касательства не имеет, каждое лето сдает в «ренту» кому-либо из соседей за трешник и бутыль водки. А раз «землевладелец», то, будь любезен, покорись старосте, гони монету.

И вот Окатов, не выпуская из рук кнутовища, прется под окно к Гогольку, в избу он не смеет зайти: как бы не придавило его нечаянно.

—Ванька! За тобой за прошлый год и за этот большой должок набежал, рубликов пять и сколько-то копеек. Будешь платить? — спрашивает староста и заглядывает через окно в избу, нет ли чего подходящего на вынос вместо налога.

— Разбогатею, тогда и сочтусь.

— Скоро это случится?

— Когда рак свистнет...

— Шуточки не к месту, царю-батюшке средства нужны, а мы платить и собирать обязаны.

— Очень обеднел царь, без меня ему поди-ка не прожить, а?

— Не заговаривайся, подавай сюда самовар, я его под залог увезу. Через две недели не заплатишь, не видать тебе самовара!..

— Не станет из моего самовара царь-батюшка чаевничать, у него получше найдется. А мой в шести местах оловянные коросты имеет. И тебе в таком залоге не спасение.

— Не разговаривать! Острога захотел?

— Сделай милость, засади меня в острог. Там, говорят, нашего брата кормят готовым харчом...

Разговор дальше переходит границы. Староста приказывает опорожнить самовар, вытряхнуть уголь и нести самовар в телегу.

Ваня Гоголек молча все это исполняет, выносит самовар, ставит у пруда на бережок. Размашистым пинком, какому мог бы позавидовать любой футболист, загоняет самовар в пруд. Говорит:

— Не жалко, но стыдно такой пакостный подарок царю давать. Пусть ни мне, ни ему...

КАРАСИ И КИТАЙСКИЕ ЯБЛОЧКИ

По соседству с нашей Попихой, в деревне Шилово, не знаю по каким правам, одному крестьянину перешло в наследство не очень богатое помещичье имение.

Яблоневый сад, в саду какие-то нездешние деревья, там же пруд, в котором разводились и никогда не вылавливались караси.

Помню, владельцу фамилия — Козлов. Имени не знаю. Иду я в осинник за грибами. Навстречу мне — бабы, соседки, с полными корзинами трепыхающихся карасей, каждый размером с рукавицу.

— Где это набрали столько?

— Иди, — говорят, — в Шилово к Козлову. У него вся вода из пруда ушла сквозь землю, а карасей видимо-невидимо! Всем без копеечки раздает, бери — сколько можешь унести. Все равно погибнут...

Я вместо леса — в сад к Козлову. И не знаю, как к хозяину обратиться. Стою с корзиной и на обмелевший пруд посматриваю. А караси в грязной тине и ряске кишат вгустую.

— Не теряйся, малыш, накладывай корзину и тащи. Видишь, какая прорва наплодилась, — предложил мне старик Козлов, ухмыляясь в бороду.

Наполнив корзину карасями, я пошел из сада и попутно поднял с земли несколько маленьких красных китайских яблочков, какие росли около нас только в Шилове, в бывшем помещичьем саду.

— А вот яблочков не трогай, положь, где лежали.

Я подчинился. Иду своей деревней. Из разбитого окна выглядывает Пашка Петрушин, мужик до того бедный, что жену не мог прокормить, та его и покинула.

— Дрянь, не рыба, — оценил Пашка мою ношу. — Что лягуша, что карась — одно и то же, болотная живность.

— А если со сметаной?

— Со сметаной и долото можно проглотить.

Я похвастал, что в саду у Козлова созрели яблочки, самые настоящие, китайские.

— Едал, знаю, на угловых яблонях растут, — не удивился Пашка. — Ночи светлые, пока неудобственно, а то бы я достал...

За карасями Пашка не ходил. Не соблазнился на даровщинку.

Через несколько дней, под утро, когда Козлову хорошо спится, Пашка рискнул перелезть через высокий забор за китайскими яблоками. Он тряхнул дерево. Успел немного нахватать в мешок. Где-то задел за проволоку, зазвенел колокольчик, тявкнула собачонка, и бедный бобыль бросился бежать.

Козлов, не выходя из дома, с подоконника пальнул наугад в сторону беглеца и не промазал. Стрелял он в таких случаях как бы для острастки, не рассчитывая на ответственный смертельный исход. Ружье заряжал не дробью, не картечью, а сушеным мелким горохом.

Дружный заряд, штук двадцать горошин, засел у Пашки ниже поясницы. Пробовал сам выковыривать — получается плохо.

Бывалый солдат русско-японской войны Алеха Турка посмотрел на Пашкино ранение, похохотал и сказал:

— Не такое видали. Сделаем операцию. Придется потерпеть минутки две-три.

Пашка лег на широкую лавку. На его голову прилег сосед Афонька, на ноги увесисто сел мой опекун Михайло. Турка взял отвертку от зингеровской швейной машины и в мгновение ока все горошины с кровью выковырял на пол. Потом взял мазницу, смочил дегтем и смазал все уязвленные места.

— Вот тебе и китайские яблочки. Без шапки-невидимки не лезь в чужой сад. Вишь ты, яблочков захотел, а карасей не хошь?..

Пашка стонал и скрежетал зубами.

Константин КОНИЧЕВ.

ЭТО ИНТЕРЕСНО!

ТРИ СЕСТРЫ

В отличие от чеховских эти сестры так удивительно похожи друг на друга, что их невозможно различить.

Они всегда вместе — Вера, Надежда и Любовь Томины. Учились в одной школе в родном селе, вместе готовились к экзаменам в институт. И не раз невольно ставили в неловкое положение экзаменаторов: какая же из сестер сейчас отвечает? Выручал экзаменационный листок. Фотография, правда, ни о чем не говорила. Зато помогала строка с именем абитуриентки.

Сестры-близнецы давно мечтают стать учительницами, и поэтому решили поступить на физико-математический факультет педагогического института. По математике все получили по пятерке, а вот по физике отличилась только Надя. У сестер — четверки.

Зачислят ли, волновались сестры. Волновались и родители—колхозники села Перелеты Балтского района. Теперь уже все это позади: три сестры стали студентками первого курса Одесского педагогического института имени Ушинского.

И. ЛЯНДРЕС.

Одесса.

ЖЕМЧУЖИНА В КОНСЕРВНОЙ БАНКЕ

Жительница Архангельска Александра Трофимова, случайно заглянувшая недавно в магазин «Северный», нисколько не удивилась, получив от его руководителей письмо с благодарностью за помощь в... торговле. Причиной тому была случайно купленная Трофимовой баночка консервов «Мидия», в которой покупательница обнаружила круглый твердый шарик величиной с большую горошину. Когда находку принесли ювелиру, оказалось, что это настоящая жемчужина и притом очень дорогая. Видимо, моллюск успел образовать ее задолго до того, как угодил в консервный цех.

Получившая известность история с неожиданным «подарком моря» резко увеличила в городе спрос на «Мидию».

Ю. САДОВОЙ.

Архангельск.

Гастроли

Ивано-Франковского украинского музыкально-драматического театра им. Ивана Франко

в помещении Дворца культуры железнодорожников

РЕПЕРТУАР

17 сентября, вторник — **М. Старицкий. «ЦЫГАНКА АЗА».** Музыкальная драма в 3-х действиях

18, среда — **В. Васильев.** По одноименной повести О. Кобылянской **«В ВОСКРЕСЕНЬЕ УТРОМ ЗЕЛЬЕ СОБИРАЛА».** Музыкальная драма в 3-х действиях

19, четверг — **М. Старицкий. «ЦЫГАНКА АЗА»**

20, пятница — **В. Лукашов. «ДОМОЙ ВЕРНУЛИСЬ МОРЯКИ».** Музыкальная комедия в 3-х действиях

21, суббота — **М. Старицкий. «ОЙ, НЕ ХОДИ, ГРИЦЮ, НА ВЕЧОРНИЦЫ».** Народная музыкальная драма в 4-х действиях

22, воскресенье, начало в 12 и 20 час. — **М. Старицкий. «ЦЫГАНКА АЗА»**

23, понедельник — **В. Лукашов. «ДОМОЙ ВЕРНУЛИСЬ МОРЯКИ»**

24, вторник — **М. Старицкий. «ЦЫГАНКА АЗА»**

Главный режиссер театра — народный артист УССР **В. Смоляк.** Начало спектаклей: дневных — в 12 часов, вечерних — 20 часов.

Принимаются заявки на коллективные посещения спектаклей. Касса работает с 12 до 21 часа.

Городское профессионально-техническое училище № 9

продолжает прием молодежи

с образованием 8 классов без вступительных экзаменов по специальностям:

маляр-штукатур—принимаются юноши и девушки в возрасте 15 лет. Срок обучения 2 года;

каменщик—принимаются юноши и девушки в возрасте 15 лет. Срок обучения 1 год.

Все принятые обеспечиваются питанием и обмундированием, кроме того, учащимся выплачивается 1/3 из заработка за выполненные работы в мастерских и на предприятиях.

Общежития училище не имеет.

Заявления о приеме подаются на имя директора училища с приложением следующих документов:

свидетельства об образовании, справки с места жительства, для членов колхоза—справки об отпуске на учебу, три фотокарточки размером 3×4, четыре почтовые марки по 4 копейки, характеристики.

Адрес: г. Вологда, Техникумовский проезд, 4-б. Телефоны: 2-37-24, 2-45-93.

ПРИГЛАШАЮТСЯ НА РАБОТУ:

слесари-сантехники, токарь, слесари-шоферы, тракторист-бульдозерист, электрогазосварщик, кочегары на отопительный сезон — предприятием об'единенных котельных и тепловых сетей. Обращаться: г. Вологда, ул. Горького, д. 101;

начальник, старший инженер, техник в лабораторию НОТ, **старший инженер** технического отдела, **инженер** производственного отдела, **заместитель главного бухгалтера** треста — трестом «Связьстрой-3». Обращаться: г. Вологда, проспект Победы, 25;

буровые мастера и помощники буровых мастеров колонкового и ударно-механического бурения, **бульдозерист** на трактор С-100, **водитель** тягача АТЛ-5, **плотники, каменщики**—Вологодской геологоразведочной партией. Принятым на работу выплачивается полевое довольствие 40 процентов. Помощники буровых мастеров могут повысить квалификацию на курсах буровых мастеров. Обращаться: п/о Молочное, дер. Марфино. Телефон 9-99-81, доб. 5-67;

срочно **инженер-строитель, инженер-механик** и **инженер-геодезист** на штатную преподавательскую работу — Вологодским строительным техникумом. Обращаться: г. Вологда, набережная VI Армии, 199. Телефон: 2-07-71;

рабочие (женщины) на сортировку сырья (оплата прогрессивно-сдельная — 90—100 руб.), **машинистки** на машины по выработке ваты (оплата 100—110 руб.), **прессовщики, подкатчики, портнихи** в цех на пошив матрацев, **прядильщицы** на выработку веревки, **возчик, слесарь-жестянщик, кочегары** на паровые котлы — комбинатом по переработке вторичного сырья. Обращаться: г. Вологда, участок Куролит, д. 1;

каменщики, плотники, автокрановщики, разнорабочие, грузчики — передвижной механизированной колонной № 270 треста «Вологдасельстрой». Работающим в сельской местности выплачиваются полевые в размере 30 процентов тарифной ставки. Одиноким предоставляется благоустроенное общежитие. Обращаться: г. Вологда, ул. Кленовая, 43;

диспетчера службы движения из бывших бортстрелков и бортрадистов, **билетные кассиры, бухгалтер, электромонтер, шоферы, слесари, грузчики, мойщицы самолетов, сторожа, пожарные стрелки, уборщица**— Вологодским аэропортом. В аэропорт Тарногу — **радиотелеграфист.** Обращаться: г. Вологда, аэропорт;

шофер на автопогрузчик, **дежурный электрик, слесарь** по ремонту оборудования, **рабочие-строители, подсобные рабочие (женщины)** в цех лыж, **уборщица, рабочие пилорамы, женщины-станочники** — Вологодским промкомбинатом «Росохотрыболовсоюза». Обращаться: г. Вологда, Ленинградское шоссе, 14;

инженер или **техник-механик, инженер** или **техник-строитель** (желательно с педагогическим стажем для работы методистом профтехучилищ) — Вологодским областным управлением профтехобразования. Обращаться: г. Вологда, ул. Жданова, 18, третий этаж.

ВОЛОГОДСКИЙ МОТОРОРЕМОНТНЫЙ ЗАВОД

областного об'единения «Сельхозтехника»

ПРИНИМАЕТ В КАПИТАЛЬНЫЙ РЕМОНТ

двигатели КДМ-46, КДМ-100 от всех организаций. Завод располагает обменным фондом двигателей.

Обращаться: г. Вологда, ул. Самойло, 7.

ДВОРЕЦ КУЛЬТУРЫ ЖЕЛЕЗНОДОРОЖНИКОВ

ОБ'ЯВЛЯЕТ ДОПОЛНИТЕЛЬНЫЙ НАБОР

в кружок кройки и шитья и ручного вязания.

Вологодское областное управление профессионально-технического образования с прискорбием извещает о смерти старейшего работника системы профтехобразования

ВЕЛЬЧИНСКОГО Владислава Михайловича

и выражает соболезнование родным покойного.

Спорт

В НАШЕМ ОБЩЕСТВЕ „СПАРТАК"

Добровольное спортивное ордена Ленина общество «Спартак» учреждено в 1935 году. С первых же дней работы в общество «Спартак» потянулись тысячи юношей и девушек. В настоящее время в обществе занимается физкультурой и спортом более 4 миллионов человек. В Вологде спартаковскую эмблему носят 10346 спортсменов. Хорошей традицией стало ежегодно проводить «Неделю «Спартака». В этом году спартаковцы города трудятся, учатся и соревнуются под лозунгом «Достойно встретить юбилей родного Ильича». С хорошими результатами подошли они к своей спортивной неделе.

По итогам соревнования за первое полугодие 1968 года городской совет ДСО «Спартак» Вологды занял первое место среди городов области. Хорошего результата добилась и Вологодская областная организация, занявшая 7—8 место из 71 области РСФСР.

В этом году, повышая свое спортивное мастерство, один спартаковец выполнил норматив мастера спорта СССР, 31—I разряд, 143—II разряд и 1422 человека—III и юношеский разряды. Спортсмены «Спартака» участвовали и добились больших результатов в крупных соревнованиях. В январе этого года на первенстве Российского совета «Спартака» по лыжам юные спортсмены Вологды под руководством мастера спорта СССР М. А. Веденеева заняли первое место. Такие лыжники, как Рита Власова, Нина Сизова, Нина Вороничева, вошли в сборную команду Центрального совета «Спартак».

В марте на соревнованиях в Ангарске конькобежка Зина Лизунова заняла 1 место и выполнила норматив мастера спорта СССР, а Сорокина и Алексеев стали кандидатами в мастера спорта. Сборная «Спартака» в г. Тамбове заняла 3 место на первенстве Центрального совета общества по конькам.

Уже много лет хорошо налажена спортивная работа в медицинском училище города. И вот результат—первые места по конькам и лыжам среди медицинских училищ Севера и победа в финале в г. Кирове.

Своими успехами спортсмены «Спартака» обязаны массовости, и если в эту неделю новые сотни людей выйдут на старты легкоатлетического кросса, волейбольных и баскетбольных соревнований, то это и будет залог будущих побед.

Л. КАРАНИН,
председатель горсовета ДСО «Спартак».

ФУТБОЛ

Сообщаем результаты матчей чемпионата страны по футболу среди команд ВТОРОЙ ЗОНЫ класса «Б», состоявшихся 6 сентября.

«Колос» (Павловское) — «Калитва» (Белая Калитва) — 4:1, «Мотор» (Пролетарская) — «Металлург» (Красный Сулим) — 2:0, «Сатурн» (Рыбинск) — «Металлург» (Череповец) — 2:1, «Спартак» (Кострома) — «Динамо» (Вологда) — 4:2, «Авангард» (Серпухов) — «Десна» (Брянск) — 0:1, «Машиностроитель» (Балашиха) — «Эльта» (Елец) — 4:0, «Авангард» (Коломна) — «Прогресс» (Каменск-Шахтинский) — 1:1, «Торпедо» (Люберцы) — «Спартак» (Тамбов) — 2:3, «Спартак» (Саранск) — «Энергия» (Новочеркасск) — 1:0, «Химмашевец» (Пенза) — «Шахтер» (Шахты) — 0:0.

(ТАСС).

ЕСТЬ ДВА КУБКА

Сверкающие кубки стоят на столе в жилищно-коммунальном отделе Вологодского паровозовагоноремонтного завода. Они получены в упорной борьбе на приз клуба «Кожаный мяч» среди юношеских футбольных, дворовых команд города и области.

Команда «Метеор» создана при жилищно-коммунальном отделе давно, а вот такого успеха юные футболисты добились впервые. Шутка ли, сразу два кубка!

Достались эти трофеи ребятам благодаря настойчивой тренировке. Семнадцать раз встречались юные спортсмены завода и почти все встречи команда «Метеор» провела успешно. И в этом большая заслуга тренера-общественника Валерия Тихомолова. За хорошую общественную работу с ребятами он премирован.

М. УВАЛЕНТОВ.

Человек и его дело

ПУТЬ К МЕЧТЕ

Молодость Нины Васильевны проходила в огненные сороковые годы. Она еще не окончила Архангельский медицинский институт, как грянула война. В 1942-м пошла на фронт, добровольно.

На хрупкие плечи молодого врача сразу же легла большая тяжесть забот и ответственности: Нину Васильевну назначили начальником санитарной летучки. Волховский, Прибалтийский, Ленинградский фронты, бессонные ночи, обстрелы, бомбежки...

А она мечтала о времени, когда человечество будет навсегда избавлено от страданий. И сама была готова отдавать этой цели все силы.

С первых же мирных дней Нина Васильевна Алешинцева возглавляет здравпункт Велико-Устюгской щетинно-щеточной фабрики. Близость к людям, хорошее знание их быта и труда позволили ей полностью раскрыть свои способности. Инициативная, энергичная женщина сделала очень многое во имя здоровья тружеников предприятия. Профилакторий, в котором они поправляли свое здоровье, организован благодаря стараниям и хлопотам Н. В. Алешинцевой. Раньше он был 25-местный, сейчас увеличился вдвое.

Все, что сделала Нина Васильевна за 20 лет работы на этом посту, вспомнить трудно. Главное, ее полюбили люди. Можно часто видеть, как с нею здороваются на улице совсем незнакомые, а это верный признак искреннего уважения и признательности.

Сейчас Н. В. Алешинцева третий год возглавляет великоустюгскую поликлинику. Об'ем работы у нее значительно увеличился. Поликлиника рассчитана на 500 посещений в день. Намечено расширение пропускной способности поликлиники до 750 посещений. В 1969 году состоится закладка нового корпуса.

Нина Васильевна уже сейчас готовит кадры. Она умело воспитывает молодых врачей, прививает им любовь к делу. Под ее руководством работают и хорошо зарекомендовали себя участковые терапевты В. В. Смакунова, Т. П. Удачина, большую помощь в работе ей оказывает старшая сестра Пахомова и многие другие специалисты.

— С Ниной Васильевной легко работать, — заявляют в один голос окружающие ее сотрудники поликлиники.

Такую оценку она заслужила своими деловыми и личными качествами. У Н. В. Алешинцевой много общественных нагрузок и со всеми она отлично справляется. Кроме того, ей приходится часто заниматься врачебной практикой. И в художественной самодеятельности она незаменима, и как лектор, член медицинской секции городской организации общества «Знание». И председателем постоянно действующей комиссии при горисполкоме была, и депутатом горсовета избиралась...

Перечислять ее должности и заслуги можно долго. Орден «Знак Почета», полученный Ниной Васильевной недавно, свидетельствует о том, что к мечте эта женщина шла верной дорогой.

Б. МИХАЙЛОВ.

Редактор Н. М. ЦВЕТКОВ.

Наш адрес: **Вологда, Урицкого, 2**

ТЕЛЕФОНЫ: зам. редактора—2-31-41, зам. редактора—2-32-51, ответственный секретарь — 2-31-35, секретариат — 2-10-62, отделы: партийной жизни—2-30-94, пропаганды марксизма-ленинизма—2-03-37, промышленности и транспорта — 2-05-13, сельскохозяйственный—2-04-85, культуры — 2-31-40, информации—2-31-42, советского строительства и быта — 2-01-72, писем трудящихся и работы с рабселькорами — 2-00-32, приемная писем—2-00-33, бухгалтерия и прием об'явлений—2-04-61.