ПРОЛЕТАРИИ ВСЕХ СТРАН, СОЕДИНЯЙТЕСЬ!

КРАСНЫЙ СЕВЕР

Газета выходит с 1 мая 1917 года

ВОСКРЕСЕНЬЕ, 21 января 1968 г. № 18 (15128)

Цена 2 коп.

ОРГАН ВОЛОГОДСКОГО ОБЛАСТНОГО КОМИТЕТА КПСС И ОБЛАСТНОГО СОВЕТА ДЕПУТАТОВ ТРУДЯЩИХСЯ

Сообщение ТАСС

«КОСМОС-200» В ПОЛЕТЕ

20 января 1968 года в Советском Союзе произведен запуск очередного спутника Земли «Космос-200».

На борту спутника установлена научная аппаратура, предназначенная для продолжения исследований космического пространства в соответствии с программой, объявленной ТАСС 16 марта 1962 года.

Установленная на спутнике аппаратура работает нормально. Координационно-вычислительный центр ведет обработку поступающей информации.

На снимке: в зале Дворца культуры железнодорожников во время работы XXXVI городской партийной конференции.

Фото Г. Матвенчева.

XXXVI ГОРОДСКАЯ ПАРТИЙНАЯ КОНФЕРЕНЦИЯ

*Доклад первого секретаря Вологодского горкома КПСС В. И. ГОРБУНОВА**

Горком партии, говорит докладчик, в своей практической работе исходил из задач, поставленных XXIII с'ездом КПСС, а также XIV областной и XXXV городской партийными конференциями.

Основное внимание в руководстве хозяйством было сосредоточено на решении перспективных вопросов ускоренного развития промышленности за счет наращивания мощностей действующих предприятий и строительства новых заводов, на дальнейшем развитии городского хозяйства, увеличении об'ема строительства жилых домов и культурно-бытовых об'ектов.

Рост промышленного производства по сравнению с 1965 годом составил 21 процент. Более 85 процентов прироста его об'ема достигнуто за счет повышения производительности труда. В городе начато строительство Государственного подшипникового завода, новых швейной и трикотажной фабрик, завода по ремонту мелиоративной техники. За отчетный период введено 125 тысяч квадратных метров жилой площади—на 34 тысячи квадратных метров больше, чем в предыдущем. В юбилейном году сданы в эксплуатацию Дворец спорта, плавательный бассейн, универмаг, проложено 6,5 километра водопровода, четыре километра центральной теплотрассы, введено много других об'ектов культурно-бытового и коммунального назначения.

Капитальные вложения в развитие городского хозяйства за 1966—1967 годы составили 46,5 миллиона рублей—против 38,7 миллиона рублей в предыдущем отчетном периоде. В городе освоено крупнопанельное домостроение.

Претворение в жизнь экономической реформы, последовательное осуществление решений сентябр'ского (1965 г.) Пленума ЦК КПСС являлось главной задачей всех партийных, советских и хозяйственных органов города, определяло стиль и методы их работы.

Широкое обсуждение материалов сентябрьского Пленума ЦК КПСС, обобщение и распространение положительного опыта подготовки коллективов предприятий к работе по новой системе планирования и экономического стимулирования — постоянно находились в центре внимания.

Горком КПСС, первичные организации стали больше заниматься учебой, воспитанием кадров, глубже изучать деловые и политические качества работников, активнее выдвигать на руководящие должности молодых специалистов, обладающих организаторскими способностями.

Повышение экономической эффективности производства, дальнейшее развитие т е х н и ч е с к о г о прогресса, улучшение качества выпускаемой продукции, внедрение НОТ сочеталось с улучшением организаторской и воспитательной работы в коллективах. Все это позволило значительно улучшить технико-экономические показатели, повысить рентабельность промышленных предприятий города. За 1967 год производительность труда возросла на 12 процентов. В результате снижения себестоимости товарной продукции получено сверхплановой экономии за одиннадцать месяцев 1967 года 1,8 миллиона рублей и 2,5 миллиона рублей сверхплановых прибылей.

На новые условия планирования и экономического стимулирования перешли восемь предприятий: мебельный комбинат, завод «Северный коммунар», фабрики—трикотажная, ученических изделий, локомотивное и вагонное депо и другие. Все они успешно выполнили планы реализации продукции, роста производительности труда, улучшили использование основных и оборотных фондов, сократили брак и непроизводительные расходы. За 1967 год эти предприятия реализовали продукции сверх плана на 1720,8 тысячи рублей, выполнили план прибылей и отчислили в свои фонды 914 тысяч рублей.

Значительно улучшили технико-экономические показатели и подготовились к переходу на новую систему хозяйствования коллективы льнокомбината, швейной и обойной фабрик, мясокомбината, фабрики игрушек.

Подготовка к юбилейной дате Великого Октября, награждение нашей области орденом Ленина вызвали у трудящихся города прилив энтузиазма, породили разнообразие новых форм соревнования, направленного на выполнение юбилейных социалистических обязательств. Досрочно, 24 ноября, коллективы промышленных предприятий выполнили задания первых двух лет пятилетки и произвели сверх плана валовой продукции на сумму более 18 миллионов рублей.

Лучших результатов в юбилейном соревновании добились: молочный завод, льнокомбината, завода «Северный коммунар», локомотивного депо, фабрик химчистки и ремонта трикотажа, горпромторга, которым присуждены памятные Красные знамена областного комитета партии, областного Совета депутатов трудящихся и областного совета профсоюзов. Пяти коллективам предприятий и организаций вручены памятные Красные знамена горкома КПСС и горисполкома.

(Окончание на 2-й стр.).

* Отчетный доклад о работе горкома КПСС и выступления в прениях печатаются в сокращении вдвое и по живой записи.

СОСТАВ ВОЛОГОДСКОГО ГОРКОМА КПСС, ИЗБРАННЫЙ XXXVI ГОРОДСКОЙ ПАРТИЙНОЙ КОНФЕРЕНЦИЕЙ

ЧЛЕНЫ ГОРКОМА КПСС

Адмакина М. М.
Акиньхов Г. А.
Анучина Н. А.
Альченко И. К.
Беляев Н. Ф.
Бойцова Н. В.
Бланк Д. М.
Болонин Л. П.
Бурцев С. Н.
Всеслов Б. З.
Власенко Л. А.
Владимирова Ж. В.
Воробьева Л. А.
Васильев А. А.
Власов С. Г.
Волков А. Н.
Горшкова Е. Е.
Глебов П. В.
Глебов В. Г.
Горбунов В. И.
Голубев П. В.
Дрыгин А. С.
Жаркова Т. Г.
Жабчиков А. В.
Жилин Н. И.
Жуков В. А.
Захаров П. А.
Иванова В. А.
Иванов И. А.
Крошкин А. Д.
Кабакова Л. Я.
Кириллов А. В.
Колташев Н. П.
Коваленко И. Д.
Козырев Н. К.
Ксенофонтов Н. Ф.
Лукьянский В. Ю.
Лисенкова Р. С.
Лазарев А. П.
Лапина О. Д.
Мазалецкий В. К.
Миронов А. С.
Мутовкин А. М.
Мамонов А. А.
Мошков Н. А.
Никулов М. А.
Наумов Ю. П.
Никишин И. С.
Оборина Р. М.
Парменов В. Д.
Пахтова А. А.
Пергамент Л. И.
Подд'якова Р. К.
Починок В. В.
Петров А. В.
Пугачева В. Н.
Рубцов Г. К.
Расказов С. М.
Смирнов Н. И.
Сергеев А. В.
Седунова А. И.
Секретарев Р. К.
Салатин В. И.
Соколов И. А.
Соколов Ф. М.
Смирнов Л. А.
Смирнова А. Н.
Серова В. А.
Смирнова З. А.
Степанов Е. В.
Сосин Б. Н.
Топоров Н. В.
Тупицына В. П.
Чванникова З. В.
Федулов Ф. Я.
Филимонов Г. Г.
Фонарев В. В.
Хаев В. Н.
Хохлова Г. А.
Чуйкова А. А.
Ширинский В. А.
Шумилова Ю. Б.
Яблоков Н. А.

КАНДИДАТЫ В ЧЛЕНЫ ГОРКОМА КПСС

Губанов В. В.
Габеев В. Х.
Карасев В. Ф.
Кудряков Н. И.
Константинов А. М.
Ложков В. П.
Логинова А. И.
Левашова Г. И.
Малахов И. К.
Меленьтьев Ф. Ф.
Мыза Ф. П.
Могильний В. М.
Смирнова А. В.
Соколов С. Д.
Типкина А. Ф.
Фокина А. А.
Шипикова Г. В.

ЧЛЕНЫ РЕВИЗИОННОЙ КОМИССИИ

Агапова М. П.
Гаврилова Е. Н.
Горюнов Ю. В.
Иванова З. В.
Исакова В. П.
Капина А. П.
Конев Н. А.
Коваленский В. Н.
Кузнецова К. М.
Лыгина С. К.
Левин Л. А.
Медведева Л. А.
Молева Т. П.
Некрасова И. А.
Поздинова В. В.
Попов А. И.
Сорокин Л. В.
Суровцева Т. В.
Федотова К. Н.
Хазова М. С.
Ягненкова В. В.

ПЛЕНУМ ГОРКОМА КПСС

19 января состоялся пленум Вологодского горкома КПСС, на котором были рассмотрены организационные вопросы. Пленум избрал секретарей горкома партии, бюро и утвердил заведующих отделами.

Первым секретарем горкома КПСС избран **В. А. Жуков**, вторым **А. В. Жабчиков** и секретарем **А. И. Седунова**.

В состав бюро горкома КПСС избраны: **Адмакина М. М., Глебов В. Г., Жабчиков А. В., Жуков В. А., Колташев Н. П., Парменов В. Д., Петров А. В., Седунова А. И., Смирнов Л. А., Филимонов Г. Г., Хаев В. Н.**

Заведующими отделами утверждены: организационным—**В. Н. Хаев**, промышленно-транспортным — **М. А. Никулов**, административных и торгово-финансовых органов—**Л. П. Болонин**.

ТРУДОВОЙ ДЕНЬ ОБЛАСТИ

УЧЕНИКИ ТОКАРЯ

— Молодец, Рита, — одобрил товарищ Николай Алексеевич. И щеки у девушки зарумянились.

Уже несколько месяцев работает Рита Попова на станке гамостроительно. А вот ее учитель Николай Алексеевич Рудаков не забывает ее, подойдет, спросит, подскажет. Умело обрабатывают молодая работница разнообразные детали.

За двадцать лет работы на Вологодском льнокомбинате Николай Алексеевич помог освоить специальность токаря десяткам товарищей, которые сейчас работают рядом с ним и на других заводах областного центра.

Н. А. Рудаков — один из лучших рационализаторов области.

Как-то начальник ремонтно-механических мастерских обратился к токарям:

— Сумеем ли мы сделать маятник для электростанции? Работа сложная, чугунный маятник весит 800 килограммов. Как его укрепить у токарного станка?

— Попробуем, — ответил Николай Алексеевич. И громоздкая деталь вскоре была обработана по всем правилам.

— Вот это здорово! — удивились на ТЭЦ и тут же дали новый заказ — изготовить планку для труб длиною в три метра.

Николай Алексеевич выполнил и этот заказ.

В. ЛЫСЕЕВ.

ТЫСЯЧНИЦ БОЛЬШЕ

В Уртягском леспромхозе передовым является Нижне-Кубенский лесопункт. В минувшем году коллектив его дал сверх плана две тысячи кубометров леса. Здесь есть тысячницы, показывающие пример в труде. Комплексные бригады Н. Андреева и В. Волкова за год заготовили и отгрузили более чем по двенадцать тысяч кубометров хлыстов.

Вступая в третий год пятилетки, многие бригады решили стать тысячницами и с первых дней января добиваются роста выработки. Только за декаду бригада Н. Андреева отгрузила 502 кубометра леса.

А. ШАШЛОВ,
мастер леса Н.-Кубенского лесопункта.

НА СОВЕТ СОБРАЛИСЬ БРИГАДИРЫ

Они собрались в Тарногском, чтобы подвести итоги работы за прошедший год, поделиться опытом, рассказать о планах на третий год пятилетки. Получился деловой разговор между людьми, которые стоят на переднем крае производства сельскохозяйственной продукции.

У каждого—свой опыт. Многие постоянно экспериментируют, все новое передовое внедряют в производство, учитывая местные условия. Шаблона в руководстве сельским хозяйством не может быть.

В самом деле. Взять возделывание льна. Уже установилось, что лен лучше всего растет по клеверищу. Так ли это?

— Нет, не только по клеверищу,—возразил бригадир колхоза «Завет Ильича» И. А. Бугаев. И у него были все основания так сказать.

В бригаде сеют лен на 26 гектарах. В истекшем году он был размещен по ржищу, и с каждого гектара колхозники сняли 30 центнеров третьих, 4,4 — льносемени. Денежный доход с гектара—1470 рублей.

Дело в том, что земля была хорошо заправлена под рожь, да и весной под обработку внесли по пять центнеров минеральных удобрений, в том числе по центнеру золы. Всходы льна начали было глушить сорняки, но тщательная химическая прополка дала свои результаты. И вот итог: треста оценена номерами 1,75 и 2.

— На нынешний год планируем расширить посевы льна до 31 гектара,— сказал в заключение тов. Бугаев.—А доход получить—по 1500 рублей. Семена у нас есть, техника готова, удобрения завезены.

Выступает бригадир сельхозартели имени Тимирязева А. Г. Буторгина. Эта бригада в юбилейном году сумела заготовить сена значительно больше, чем в 1966 году.

— Каким образом? — спросили из зала.

И Буторгина рассказала. Не только потому, что выскосили все лужки и озеринки, но главное—помогли подкормка трав. На все сенокосы были внесены минеральные удобрения.

— И лен мы тоже научились выращивать, — сказала Буторгина. — Нагрузка в нашей бригаде — по два гектара посевов льна на каждого, в управляемся с тереблением, расстилом и с'емом тресты раньше других. Потому что лен со всех 50 гектаров убираем льнокомбинатом. Себестоимость центнера тресты—восемь рублей.

О том, как в колхозе проходит кормовая страда, рассказал бригадир сельхозартели «Озерки» А. П. Дружинский. В этой артели в юбилейном году получено от каждой коровы по 2731 килограмму молока, или на 300 больше, чем в предыдущем. На третий год пятилетки животноводы наметили трехтысячный рубеж.

— И они сдержат свое слово,—заявил бригадир.— Взять нашу бригаду. Действуют две дояреньальных установки. Ежедневно каждой корове дается по 15 — 20 килограммов доброкачественного корма. Не переводят хвойная мука. Перебоев в снабжении кормами не бывает. Трехразовую дойку не прекращаем. С доярками часто беседуют руководители колхоза.

В работе семинара приняли участие более 100 бригадиров.

В. ШУЛЬГИН.

УСПЕХ ПРИНОСЯТ ЗВЕНЬЯ

Уже ряд лет Маргарита Павловна Кузнецова руководит льноводческим звеном в деревне Заломье колхоза «Красная звезда». В минувшем году каждый льняной гектар принес 1267 рублей дохода.

В том же колхозе звено, руководимое Р. П. Акентьевой, дало в артельную кассу 1127 рублей с гектара посевов льна.

Умеют воздельывать «семенный лен» и в колхозе «Маяк». Впереди идет звено А. П. Шумовой, сдавшее тресту на льнозавод средним номером 1,93. При плане 14,1 тысячи получено ото льна свыше 19 тысяч рублей дохода.

С каждым годом льняной гектар в колхозах и совхозах Бабушкинского района становится весомее.

Колхоз «Победа» — первым в районе, задолго до 1 января, справился с выполнением годового плана продажи льнопродукции государству.

Хорошего успеха добились льноводы колхоза «Север».

Н. БЕЛЯЕВ.

ОЧЕРЕДНАЯ, СТУДЕНЧЕСКАЯ

Желание стать учителем появлялось у Тани Доватор еще в школьные годы, и не раз. Возникало оно и после хорошего урока или интересной беседы учителя, и когда удавалось увлечь своих товарищей по школе или подростков окружающего микрорайона на задорные комсомольские дела. Однако окончательное решение о выборе профессии не было принято и в первые месяцы после выпускного вечера.

Сколько их, интересных дорог в жизни! Надо не ошибиться. Первый год после окончания школы решила работать. За хорошую работу городской комитет комсомола награждает Таню Почетной грамотой и дает рекомендацию для поступления в педагогический институт.

Аудитории Вологодского института ей знакомы. Она заходила туда послушать лекции для учащихся по математике, физике, поработать в химическом кружке. Любимые же предметы, как отмечено в школьной характеристике, — история и обществоведение. Теперь Татьяна Доватор держит первые студенческие экзамены на отделении истории, и сдает их отлично. Отметки глубокий по содержанию ответ, ее поздравили экзаменатор доцент Ю. Е. Юдинис и присутствующие на экзамене декан О. В. Шайтанов и заведующий кафедрой П. К. Перепеченко.

Держат экзамены будущие учителя и других школьных предметов. Проверяются не только знания по математике, химии, биологии или иностранному языку, а и умение применить их, передавать воспитанникам, проверяются знания педагогики и психологии.

Учитель — воспитатель подрастающего поколения, будущих строителей коммунизма. Воспитателю необходимы широкое марксистско-ленинское мировоззрение, коммунистическая сознательность, высокие моральные качества. Этому способствует глубокое и творческое изучение произведений классиков марксизма-ленинизма, теоретической и практической деятельности нашей партии. Принятое в начале учебного года Постановление ЦК КПСС «О мерах по дальнейшему развитию общественных наук» обсуждалось и нашло отклик в каждой комсомольской группе. Результаты прошедших экзаменов по общественным наукам более высокие по сравнению с предыдущими сессиями.

Наука накопила огромный фактический материал, осмыслить который помогает марксистско-ленинская философия. Студент II курса отделения математики Владимир Тестов на экзамене по диалектическому материализму проявил глубокое знание трудов Маркса, Энгельса, Ленина, умение обобщать и анализировать явления, убежденно показал, как в абстрактном языке математических формул отражается закономерности окружающего нас мира. Отличные оценки по философии вписаны в зачетные книжки студентов II курса отделения физики Татьяны Чеславой, Ольги Огурцовой и многих студентов других отделений.

Валерий Чистяков и Владимир Корюгин вернулись в текущем году продолжать учебу после службы в Советской Армии. Немногое, многое позабылось. Они упорно трудились в течение семестра и очередные экзамены сдают на «хорошо» и «отлично».

Зинаида Кузминская, приехавшая в институт из Тотемского района, выбирала себе профессию своих родителей. Нынешняя сессия для нее — пятая. И среди двух десятков оценок по экзаменам имеется лишь несколько хороших, остальные — отличные. Заканчивая экзамены, в эти дни Зинаида Николаевна делает первые шаги в роли учителя-практиканта. Радостно на душе оттого, что учащиеся внимательно встретили молодого учителя. А чтобы лучше ответить на многочисленные вопросы ребят, приходится вновь читать и читать.

Студенты отделения биологии—химия закончили последнюю курсовую сессию. Впереди госэкзамены. До мая они уехали на практику в сельские школы области. Сколько пытливых вопросов и по программе и сверх программы поставят перед ними воспитанники! Это будет практическим экзаменом. К такому экзамену жизни и готовят будущих учителей проходящие студенческие экзаменационные сессии.

А. ПОЛЕТАЕВ,
проректор по учебной работе Вологодского пединститута.

На снимке: доцент И. А. Коротаев принимает экзамены у студентов III курса по анатомии человека. Отвечает Нина Копылова.

Фото Г. Матвенчева.

XXIII ГОРОДСКАЯ ПАРТИЙНАЯ КОНФЕРЕНЦИЯ

Доклад первого секретаря Вологодского горкома партии В. И. ГОРБУНОВА

(Окончание. Начало на 2-й стр.).

кома, 24—отмечены юбилейными грамотами.

Однако за общими положительными показателями скрываются и большие недостатки.

За отчетный период 13 предприятий снизили фондоотдачу, на ряде предприятий медленно осваиваются производственные мощности, ценного оборудования не установлено, подчас до пятидесяти процентов продукции сдается в третьем квартале. Уменьшаются потери рабочего времени. За 1967 год они составили около 60 тысяч человеко-дней. По итогам 1967 года два завода—кирпичный № 1 и железобетонных изделий треста «Вологдаспецстрой» — не справились с государственным планом по выпуску валовой продукции, восемь предприятий (по итогам 11 месяцев) допустили завышение себестоимости товарной продукции и 19—не выполнили плана прибылей. Имеются серьезные недостатки в работе транспортных организаций.

Перед партийными организациями ставится задача повести решительную борьбу за улучшение использования оборудования, рабочего времени и укрепление социалистической дисциплины труда. Нужно настойчивее внедрять прогрессивную технологию, усовершенствовать механизацию, улучшить культуру и эстетику производства.

Необходимо наиболее рационально, на научных началах, организовать труд людей, улучшить условия их работы и на этой основе повышать производительность труда.

Особое внимание следует обратить на всемерное повышение качества продукции, внедрение саратовской системы бездефектного производства и сдачи с первого предъявления, широко развернуть соревнование за получение государственного знака качества.

Трудящиеся города, поддерживая почин предприятий Москвы и Ленинграда, приняли повышенные обязательства—выполнить задание пятилетнего плана досрочно, к 7 ноября 1970 года, план третьего года пятилетки—к 20 декабря 1968 года. На осуществление этих задач и нужно направить усилия партийных, профсоюзных, комсомольских организаций, хозяйственных, советских органов, всей городской партийной организации.

Далее докладчик останавливается на вопросах капитального строительства. В юбилейном году оба треста справились с государственным планом освоения капитальных вложений по городу, обеспечили рост объемов строительно-монтажных работ в сравнении с 1966 годом: по тресту «Вологдапромстрой» — на 29,1 процента, по тресту «Вологдасельстрой» — на 26,2.

Но в связи с тем, что сейчас получают практическое разрешение вопросы большого промышленного, гражданского и культурно-бытового строительства в городе, достигнутый уровень и тезисы роста мощностей строительных организаций ни в коей мере не могут удовлетворить. Необходимо вближайшее время значительно увеличить мощности трестов, чтобы обеспечить выполнение объемов строительно-монтажных работ на 30—35 миллионов рублей в год каждым из них. Для этого нужно прежде всего усилить темпы наращивания мощностей предприятий промышленности индустрии и резко увеличить производство железобетона, стеновых материалов, укрепить специализированные управления.

Надо также ликвидировать серьезные недостатки в работе строителей. В юбилейном году управления не выполнили социалистических обязательств. Одной из причин срыва является низкий уровень хозяйственного и партийного руководства и в трестах, и в управлениях.

В них нет еще строгой ответственности руководителей работ за порученное дело, принижена роль главных специалистов и функциональных отделов, низка требовательность за соблюдение государственной и технологической дисциплины. Серьезные недостатки есть в организации и нормировании труда, в использовании техники, в снабжении строящихся объектов материалами, инструментом, необходимым оборудованием. Низок уровень организационно-партийной и массово-политической работы в коллективах.

Следует неуклонно совершенствовать стиль и методы партийной работы, организацию строительства, внедрять новейшие достижения науки и техники, неустанно учить кадры.

В отчетный период большое внимание уделялось повышению боеспособности первичных партийных организаций, дальнейшему развитию внутрипартийной демократии, совершенствованию форм и методов организационно-партийной работы, повышению ответственности каждого коммуниста.

На 1 января 1968 года городская партийная организация насчитывает в своих рядах 13291 коммуниста, в том числе 491 кандидата в члены КПСС. Все они обсуждены в 304 первичных организациях. Большой силой стали цеховые организации и партийные группы. Повысилась роль пленумов, собраний, шире используется партийный актив, действенные стали контроль и проверка исполнения принятых ранее решений, лучше выполняются критические замечания и предложения, высказанные коммунистами.

Значительно улучшился состав секретарей партийных организаций, 80 процентов избраны в 1967 году, имеют высшее, незаконченное высшее и среднее образование. Более строго и продуманно стали подходить к подбору партийно-политического руководства, тщательнее изучать и применять нормы партийной жизни.

Однако отдельные первичные организации медленно перестраивают стиль и методы работы в свете требований XXIII с'езда КПСС.

Крупным недостатком в деятельности ряда них является слабый контроль и низкий уровень организаторской работы по выполнению принимаемых решений. Подчас на невысоком уровне проводятся партийные собрания. Городская партийная организация вынуждена настойчиво и достаточно пополняет свои ряды за счет передовиков производства, особенно ведущих профессий. Некоторые члены и кандидаты партии допускают еще грубые нарушения Устава КПСС. Не все коммунисты принимают активное участие в жизни партийных организаций.

Горком КПСС, первичные организации проводят большую работу по воспитанию трудящихся в духе научного коммунизма, высокой политической сознательности и коммунистического отношения к труду. Свыше 13 тысяч слушателей, в том числе около восьми тысяч коммунистов, в этом году занимаются в системе партийного просвещения. Повысился идейно-теоретический уровень занятий, улучшилось мастерство пропагандистов. Больше внимания уделяется учебе молодежи, массово-политической работе среди населения.

Вместе с тем в отдельных политкружках и семинарах допускается упрощенный подход к теории, декларативность, поверхностный анализ общественно-исторических явлений и процессов, в ряде случаев отсутствует связь теории с практикой.

Не налажена еще регулярная учеба всех пропагандистов кадров, недостаточно внимания уделяется их закреплению и специализации, есть недостатки в теоретической учебе руководящих кадров, коммунистов, занимающихся самостоятельно, плохо контролируется выполнение учебных планов и посещаемость занятий. Мало оказывается помощи комитетам ВЛКСМ в политическом просвещении комсомольцев и молодежи, не проявляется должной заботы об организации учебы бесштатных.

В городе еще много нарушений общественного порядка, особенно рабочими и служащими предприятий «Вологдапромстрой», «Вологдасельстрой», «Обжимкиномашстрой», железнодорожного узла, пароходства, речного, судоремонтного заводов и ряда других предприятий.

Партийным организациям необходимо активизировать свою деятельность по месту жительства трудящихся. Учреждениям культуры, творческим организациям, библиотекам нужно проводить более разнообразную, целенаправленную, дифференцированную работу с населением, особенно молодежью.

Немало недостатков имеется еще в развитии физической культуры и спорта, требуют большого внимания партпропагандистов атеистическая работа, особенно по месту жительства, эстетическое воспитание и повышение общей культуры населения. В связи с переходом на пятидневную неделю следует создать все условия для полезного, здорового, интересного досуга трудящихся.

Отметив ряд положительных моментов в работе коллективов школ, докладчик указал на недостатки в этом деле.

Самый главный из них — не у всех учителей воспитано чувство долга, ответственности перед государством за обучение и воспитание каждого ученика. В некоторых школах еще слаба роль директоров — учителей, влияние партийных организаций на работу педагогических коллективов. Вопросами воспитания в ряде же школ необходимо систематически заниматься всей общественности города, всем партийным организациям, каждому коммунисту. Партийные организации учебных заведений следует больше поднимать ответственность педагогических коллективов за качество знаний будущих специалистов и практическую подготовку к труду, за воспитание у студентов и учащихся глубокой идейной убежденности, высоких гражданских качеств, чувства общественного долга.

Постоянно в поле зрения горкома КПСС находилась работа городского Совета депутатов трудящихся. В последнее время его деятельность несколько активизировал свою деятельность. Однако есть еще много недостатков.

Со стороны горисполкома нет строгого контроля за работой коммунальных и бытовых предприятий, во многих из них низка культура обслуживания, не выдерживаются установленные сроки заказов, качество многих видов услуг остается низким. Во многих продовольственных магазинах низка культура торговли. Много недостатков в частном, благоустройстве и текущем содержании города.

Это объясняется прежде всего тем, что уровень организаторской работы еще не соответствует возросшим требованиям, а горком партии недостаточно спрашивает за совершенствование стиля и методов, нередко подменяет горсовет в решении хозяйственных и других вопросов.

Имеются серьезные недостатки в работе партийных организаций по руководству комсомолом. Очень мала способность многих учитов и его выборных органах. Недостаточно используются возможности комсомольцев при решении отдельных хозяйственных задач.

Активно участвуют в развертывании социалистического соревнования, движения за коммунистический труд, в воспитании трудящихся профсоюзные организации. Однако некоторые из них нечутко внимают в вопросы производственной деятельности предприятий, принижена роль постоянно действующих производственных совещаний, много недостатков в работе общественных комиссий.

На предприятиях, стройках, в учебных заведениях, учреждениях под руководством партийных организаций работает группа из 275 постов народного контроля. Они вскрывают неиспользованные резервы, помогают ликвидировать недостатки в организации производства, установления строгого режима экономии. Вместе с тем ряд групп работает все еще слабо, не проявляет должной инициативы, а партийные организации не оказывают им достаточной помощи.

В заключение докладчик сказал, что горкому, первичным организациям необходимо с еще большей настойчивостью совершенствовать стиль и методы партийного руководства хозяйством и воспитания трудящихся, повышать боеспособность и авторитет партийных организаций, развивать активность и ответственность каждого коммуниста. Все усилия трудящихся города должны быть направлены на выполнение пятилетнего плана к 7 ноября 1970 года.

Выступления по докладу

Первым выступил **В. Н. Коваленский**, секретарь парткома хебельного комбината. Он рассказал о большой работе, которую проделала партийная организация в связи с переходом предприятия на новые условия планирования и экономического стимулирования. Важнейшие вопросы экономической деятельности предприятия обсуждались на заседании парткома и партийных собраниях. К ним было привлечено внимание партийных групп. Все командиры производства занимаются в постоянно действующем экономическом семинаре.

На базе школы рабочей молодежи создана школа мастеров. В цехах предприятия работают четыре школы научной организации труда. Много ценных мероприятий провели общественные советы экономического анализа, отдел научной организации труда и экономики производства. В ходе общественных смотров, экономических конференций от работников инженеров и техников поступило несколько сотен предложений, большинство их осуществлено. Расширяются связи с научными учреждениями Москвы, Ленинграда, Архангельска, которые оказывают помощь предприятию в решении ряда экономических проблем.

Партийная организация и руководители предприятия настойчиво ведут работу в новых условиях положительные. Государственный план по выпуску товарной продукции выполнен на 103 процента, перекрыты задания по росту производительности труда и получению прибыли.

Тов. Ковалевский говорит о перебоях в материально-техническом снабжении, о недостатках в воспитании людей, вследствие чего еще не перевелись факты безответственного отношения к делу, нарушения трудовой дисциплины. Усилия парторганизации направлены на устранение этих недостатков.

Л. А. Смирнов, секретарь парткома треста «Вологдасельстрой», сообщил, что годовой план строительно-монтажных работ по генеральному подряду трест выполнил, в том числе и план строительства жилья. Все управления справились с планами работ в городе. 75 процентов сданных объектов приняты с оценкой «хорошо». Все управления работали ритмично. Было, однако, допущено получена прибыль в 1.200 тысяч рублей.

Но мы еще не добились того, чтобы все объекты сдавать в установленные сроки. Коллектив треста не справился со своими обязательствами в честь 50-летия Советского государства. Еще неудовлетворительно используется техника, не все в порядке с качеством строительных работ.

Парком настойчиво добивается повышения ответственности коммунистов-руководителей за порученное дело, принимает меры к улучшению деятельности первичных партийных организаций. А их у нас 15, они объединяют более 400 коммунистов. Но надо чтобы и горком партии уделял больше внимания нашим организациям. Его работники редко бывают на партийных собраниях в строительных управлениях и предприятиях трестов. На отчетно-выборных собраниях присутствовал один из секретарей или заведующих отделами горкома. Работники отдела пропаганды и агитации (кроме лектория) совсем не бывают.

Горком партии, его секретари много занимаются технологическими вопросами строительства, в перспективных, создания материально-технической базы не уделяют должного внимания. Желает лучшего оснащение работы коллективов строителей в газете «Красный Север».

Коллектив нашего завода, заявил **И. К. Альченко**, начальник паровозоваго-ремонтного завода, годовой план выполнил 23 декабря. Выросла производительность труда, снижена себестоимость продукции, перевыполнен план получения накоплений. Эти успехи стали возможны благодаря большой помощи, которую оказывает руководство завода партийная, комсомольская и профсоюзная организации.

В этом году перед заводом стоят сложные задачи. Нарушено с выполнением увеличенного плана ремонта цельнометаллических вагонов предстоит освоить ряд новых видов продукции. В связи с этим мы осуществляем ряд мероприятий, ведем переподготовку кадров. Многое намерены сделать по улучшению производственных и санитарно-бытовых условий для тружеников завода.

С 1 июля завод перейдет на новые условия планирования и экономического стимулирования. В связи с этим руководство и партийный комитет предприятия, государственные и дополнительные меры, обеспечивающие увеличение выработки продукции.

Тов. Альченко поднимает вопрос об усилении борьбы с пьянством и нарушениями трудовой дисциплины. Рассказав о том, что делается в этом направлении на заводе, он отметил, что необходимо принять жесткие меры к пьяницам и прогульщикам на всех предприятиях и стройках города.

В юбилейном году, сказал секретарь парткома локомотивного депо **В. Г. Глебов**, наш коллектив работал успешно. Из плана перевозок выполнен на 106,7 процента, что сэкономлены тысячи тонн дизельного топлива и получено 427 тысяч рублей экономии, выдано наградной, большая заслуга партийной организации.

За успехи в труде наш коллектив награжден памятным знаменем Совета министров облисполкома и облсовпрофа, а также управления Северной железной дороги. Все это дает нам и выражение ответ. Однако нельзя умолчать о недостатках, которые мешают движению вперед.

Мы никак не можем наладить нормальных экономических отношений с руководством отделения дороги. Планируют там плохо, без учета изменений в производстве и расстановке сил. Наши претензии и просьбы во внимание не принимают. Видимо, настала пора с помощью горкома эти отношения упорядочить.

Очень остро стоит вопрос с обеспечением рабочих жильем.

Мы лишаемся многих работников не только из-за отсутствия жилья. Надо подумать о возможности закрепления кадров, поднять заинтересованность работников транспорта в результатах труда.

На трибуне бригадир штукатуров СУ-209 треста «Вологдасельстрой» П. А. Иванов.

Важнейшим условием хорошей выработки, высокого качества, являются нормальные условия для работы, особенно в зимнее время. А что у нас? Приходишь утром на работу, из-за большого объема сплошной дым. Почему? Поставлены плохие печи. Дым есть, тепла нет. Мы на раз говорили об этом своим руководителям, но, кроме обещаний, ничего не дождались.

Низок уровень механизации строительных работ. Сейчас строим 96-квартирный дом. И на нем нет ни одного под'емного механизма. Плотники вынуждены передавать доски и другие материалы по цепочке, из рук в руки. Трудно, опасно и время впустую уходит.

Наше партбюро мало влияет на производственный процесс, недостаточно заботится о людях, об улучшении условий их труда. Об'яснется это просто: недостает товарищам огонька, партий н о й принципиальности. А успеха можно добиться только тогда, когда они есть, когда каждый на своем посту будет считать делом чести делать все, что от него зависит.

Велико желание молодежи видеть свой город еще более красивым и благоустроенным, сказал директор строительного техникума **А. В. Сергеев**. Большая роль в этом отводится строителям. А наш техникум их как раз и готовит. В прошлом году 200 молодых людей получили у нас путевки в жизнь. Наши выпускники работают сейчас во всех уголках области.

Наряду с тем, чтобы давать учащимся глубокие и прочные знания, мы стараемся воспитать их культурными, идейно выдержанными людьми, способными стать на производстве организаторами, застрельщиками всего нового, передового. Ищем новые формы работы с молодежью, перенимаем хороший опыт у других учебных заведений. Эти вопросы волнуют прежде всего партийную организацию, которая не упускает из поля зрения ни одной проблемы.

Неплохо работают у нас спортивный клуб «Атлант», кружки художественной самодеятельности.

Комсомольская конференция техникума об'явила всеобщий поход за глубокие и прочные знания. Этот поход развивается, ширится. Прошло не так уж много времени, а результаты сказываются. Успеваемость стала выше, дисциплина улучшилась.

Но у нас есть проблемы, которые без помощи городской партийной организации не решить. Первое. Мы хотели бы получать более подготовленное пополнение на школы. Второе. Мы ощущаем большую нужду в учебно-наглядных пособиях. Заявки на учебники облкниготорг удовлетворяет далеко не полностью.

В 1969 году у нас будет 1500 учащихся, и нужно поскорее решить вопрос со строительством общежития. Необходимо обеспечить студентов, не освещен. От улицы Горького до общежития наших-набудь сто метров, а допустить нужно время в свое время не смогли. Надо исправить эту ошибку.

Коллектив треста «Вологдапромстрой», его строительных управлений и промышленных предприятий успешно выполнил производственный план юбилейного года, заявил заместитель начальника строительного управления № 207 треста «Вологдапромстрой» **В. П. Вологдин**. В 1967 году введены в строй механообрабатывающий цех стекозавода, холодильник маслосырбазы, печь на кирпичном заводе № 2 и другие об'екты.

Однако в работе треста немало недостатков. Это и распыление средств по многочисленным об'ектам, и отсутствие надлежащей инженерной подготовки к строительству об'ектов. Плохо используются механизмы. Много блока в работе. Все это и привело к большим убыткам, которые мы имели в 1967 году.

Вопросы воспитательной работы среди коллектива, снижения текучести кадров, улучшения трудовой и производственной дисциплины, улучшение поиска и расстановки кадров — все эти важнейшие вопросами в работе партийной, профсоюзной, комсомольской организаций, хозяйственного руководства трестом.

В 1968 году трест значительно увеличивает об'ем работ. Для выполнения поставленных задач проведена большая подготовка.

Новому составу горкома наряду с заслуживанием строителей следовало бы проверить ответы прорабов-руководителей проектных институтов и заказчиков о работе. Что, например, предприятие институт в точке зрения унификации изделий в проектах, своевременной подготовки той или иной документации?

Много не принятостей строителями испытываются за планового растягивания сроков строительства. Например, механооброчный цех завода «Мясомолмаш» был законсервирован на целый год. Законсервировано и картофелехранилище в гор. Вологде.

В 1968 году тресту предстоит сдать в эксплуатацию механооброчный цех завода «Мясомолмаш», Вологодскую ремонтно-механическую мастерскую «Сельхозтехники», водопровод в Вологде протяженностью 3,8 километра и многие другие об'екты. Необходимо ввести 8762 квадратных метра жилья.

Строительство такого об'екта, как Государственный ковровый завод № 2, должно явиться поистине народной стройкой. Мы надеемся, что лучшие строители города, в комнатах других трестов и строек примут в ней активное участие.

Слово предоставляется заведующему Вологодским городским отделом народного образования **В. В. Почему**.

В связи с предстоящим изменением школьных программ, говорит он, остро встает вопрос о переподготовке учителей. В прошлом году специальные курсы без отрыва от производства окончили 250 преподавателей, ныне на них занимаются еще 305 человек. Так что в ближайшие три года переподготовку пройдут все учителя города.

Хорошую помощь оказывают школам шефы. Коллективы предприятий телефонной станции, завода «Мясомолмаш», мебельной фабрики «Прогресс», льнокомбината, швейной фабрики, управления охраны общественного порядка и другие уделяют работе с детьми большое внимание, помогают укреплять материальную базу школ.

Воспитание молодого поколения—наше общее дело. Необходимо, чтобы партийные организации предприятий интересовались, как производственники воспитывают своих детей. Заслушивали бы их отчеты и, если есть необходимость, строго спрашивали.

В заключение хочется сказать, что многие представители Вологды живут в плохих жилищных условиях. Хорошо было бы, если бы другие предприятия последовали примеру Молочного института и Тарандеевского торфопредприятия, которые предоставляют школьным работникам квартиры из своего фонда.

Главным направлением в работе нашей партийной организации, говорит партийный секретарь Вологодской фабрики **З. А. Золотова**, была мобилизация коллектива на досрочное выполнение социалистических обязательств юбилейного года. С этой задачей швейники справились успешно. Сверх плана выпущено изделий на 393 тысячи рублей, 94 процента продукции сдается с первого предъявления.

Сто сорок швейниц, сделав почину знатной ткачихи Валентины Плетневой, выполнили план первых двух лет пятилетки к 50-летию Великого Октября. Пример подают бригады Юриковой, Пашментовой, Козловой.

Я работаю в бригаде Антонины Алексеевны Козловой. Это одна из первых на предприятии коллективов коммунистического труда. За год мы выпустили сверх плана 1000 изделия вместо 500, предусмотренных обязательством.

У нас нет не выполняющих норм выработки. Это — результат того, что мы, которые взяли кадровые рабочие над молодыми. Они не только помогают им осваивать специальность, но и следят за тем, как они учатся в вечерней школе.

План 1968 года—повышенный. От того, как партийное бюро сумеет организовать соревнование, во многом зависит успех его выполнения.

Коллектив взял обязательство на третий год пятилетки: за счет внедрения новой техники и технологии, сокращения потерь рабочего времени поднять производительность труда на 4,7 процента, улучшить качество выпускаемой продукции, внедрить в производство 26 новых моделей швейных изделий и 17 рисунков изделий строчевышивки, из них 20 моделей выпустить на уровне лучших образцов.

Мы будем делать все для того, чтобы выполнить принятые обязательства.

Хочется рассказать и о наших нуждах. На отчетно-выборных партийных и профсоюзных собраниях раздавались многочисленные претензии в адрес городского автотранспорта. Графики движения часто не выдерживаются, завод «Серп и молот» и ВПВРЗ, которые помогали в техническом оснащении института и создавали лабораторного оборудования.

Выступает **А. И. Смирнов**, секретарь партийной организации треста столовых.

Развитию общественного питания, говорит она, партия и правительство постоянно уделяют большое внимание. Много сделано в этом направлении в нашем городе. Однако нерешенных проблем еще много. И главная из них: теснота в столовых. Так, по расчетным нормативам, на одно место должно приходиться 18 человек, а у нас — 23.

На таких предприятиях, как фабрика ученических изделий, трикотажная фабрика, об'единение «Снежинка» и других, вообще нет столовых.

Надо принять меры для улучшения общественного питания в высших учебных заведениях и техникумах, общежитиях.

В связи со строительством государственного подшипникового завода намечается строительство ряда новых столовых. А потому мы должны заботиться о подготовке кадров для предприятий, которых пущено уже сейчас. Торгово-кулинарное училище не обеспечивает нас требуемым количеством специалистов. Необходимо обеспечить училище общежитием, тогда приток учащихся возрастет. Нужно строить школу-столовую, где бы учащиеся могли проходить производственную практику.

Недостаточно внимания уделяется улучшению условий труда и быта работников предприятий общественного питания.

Хотелось бы, чтобы горком КПСС не забывал о тресте столовых. До сих пор его работники бывали у нас очень редко.

ПИСЬМА ВОЛОГЖАН В. И. ЛЕНИНУ

Пожелтевшие от времени листки с искренними, теплыми словами. Они образно воссоздают эпоху становления, упрочения Советской власти, красноречиво говорят о любви и преданности трудящихся Владимиру Ильичу.

В. И. Ленин высоко ценил эти письма, видел в них источник познания действительного положения дел в стране, чаяний и стремлений народа.

«Ведь это же подлинные человеческие документы. Этого я не услышу ни в одном докладе», — говорил Владимир Ильич.

Письма трудящихся были величайшей поддержкой вождю в его борьбе с болезнью. Газета «Северная беднота» в сентябре 1918 года сообщала: «Когда товарищу Ленину доложили о получаемых со всех концов России телеграммах от рабочих, красноармейцев и революционных крестьянских организаций с выражением горячего сочувствия, он заметил, что сочувствие рабочего класса на него действует благотворнее, чем все лекарства и консилиумы врачей».

Беспредельное горе и гнев в сердцах вологжан вызвала весть о покушении на В. И. Ленина 30 августа 1918 г. Трудящиеся вологодского края с тревогой следили за состоянием здоровья Ильича, в трогательных письмах желали вождю скорейшего выздоровления, клялись своими делами крепить завоевания Октября.

• • •

ТЕЛЕГРАММА

общего собрания коммунистов Вологодской партийной организации.

«Москва, товарищу Ленину. *2 сентября 1918 г.*

Общее собрание вологодских коммунистов приветствует тебя, наш славный вождь пролетариата, и заявляет, что попытка вырвать тебя, незаменимого, из наших рядов дорого обойдется жалким предателям. Поправляйся скорее, а мы, крепко сомкнув ряды, с удвоенной энергией будем продолжать наше общее дело».

• • •

ПИСЬМО

железнодорожных рабочих г. Череповца

«Москва, Народком, Ленину *13 сентября 1918 г.*

Мы, железнодорожный пролетариат, кому дороги завоевания революции, все вместе будем стоять на защите Советской власти и до последней капли крови защищать ее. Не место среди нас саботажникам-контрреволюционерам и другим элементам, коим мы об'являем беспощадную борьбу. Шлем горячий привет нашему вождю и пролетарскому социальной революции тов. Ленину и от всей души, чистого сердца рабочих желаем Вам скорого выздоровления. Да здравствует власть Советов! Да здравствует социальная революция!

Ревком».

• • •

«ПРОСИМ ПОМОЧЬ...». Такие слова звучат в обстоятельном письме крестьян, середняков и бедняков Корбангиной волости, Кадниковского уезда (1919 год). Отнроемно, как отцу родному, рассказывают они Ильичу о своих бедах, о засилии кулаков, забросивших свои хозяйства, обманным путем пробравшихся в комитет бедноты и от имени комитета разложивших чрезвычайный налог на середняков и бедняков.

«...Мы, крестьяне, труженики-середняки и труженики-бедняки, обращаемся к Вам и просим Вас не отнимать у нас труд и заставить лентяев-барышников работать, так как они богаче нас физической силой и молодостью.

Мы просим Вас заставить их работать, потому что нравственное влияние бесполезно к ним применять...».

В. И. Ленин и Н. К. Крупская проявили самое живое участие в разборе этой жалобы. Н. К. Крупская по поручению Владимира Ильича написала письмо Г. И. Петровскому, в котором просила его рассмотреть это дело с надлежащей осторожностью, а Владимир Ильич потребовал «пробрать» песном* работника Совнаркома, грубо отнесшегося и подателю этой жалобы.

Не оставил без внимания В. И. Ленин и жалобу солдатки, срочно телеграфировал в Череповецкий губисполком:

«Проверьте жалобу Ефросиньи Андреевой Ефимовой деревни Новосела, Покровской волости, Белозерского уезда на отнятие у нее хлеба в общий амбар, хотя у нее муж в плену пятый год, семья тоже, без работника. Результаты проверки и ваших мер сообщите мне. Предсовнаркома Ленин».

• • •

ПИСЬМО

делегатов III об'единенного с'езда Советов г. Вологды и Вологодского уезда

1 июля 1919 г.

Владимиру Ильичу.

«III об'единенный с'езд Советов г. Вологды и уезда заявляет Вам, Владимир Ильич, что все свои силы отдает на завершение борьбы рабочих и крестьян за социализм. Наступавший обостренный продовольственный кризис встретили спокойно, в создании условий момента, не дадим расстроить наши ряды. С отвращением отворачиваемся от социал-изменников, пожнев о единении всех демократически настроенных слоев населения. Никто не должен отступить на шаг, малодушию нет места. С'езд приветствует Вас, Владимир Ильич, своего почетного председателя. Да здравствует стойкая борьба за III Интернационал! Долой предателей социализма! Да здравствует непоколебимая воля рабочих и крестьян в последнем и решительном бою!

Председатель с'езда Н. СМИРНОВ».

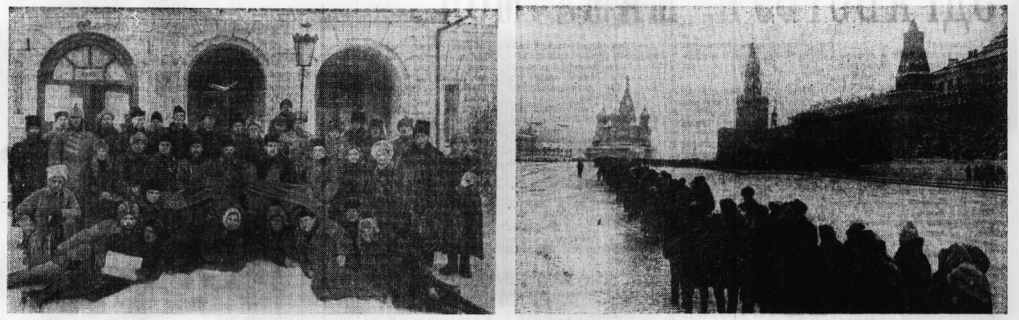

Со всех концов страны в тот морозный январь 1924 года с чувством глубокой скорби и неисполнимой утраты спешили трудящиеся в Москву—в последний раз заглянуть в родное лицо Ильича...

На снимке: группа вологжан с траурным венком, на котором надпись: «Дорогому вождю мирового пролетариата и русской революции Владимиру Ильичу Ленину от трудящихся Вологодской губернии».

Градусник на здании показывает 23—29° ниже нуля.

Фотография публикуется впервые.

Москва. Нескончаемый живой поток движется по Красной площади... Ежедневно тысячи людей—москвичей, приезжих из разных районов нашей страны и зарубежных гостей приходят сюда, к Мавзолею В. И. Ленина, чтобы почтить память великого вождя, основателя первого в мире социалистического государства.

Фото **В. Соболева.** **Фотохроника ТАСС.**

• • •

ПИСЬМО

крестьян Опаринской волости Никольского уезда Северо-Двинской губернии

17 февраля 1920 г.

«Москва, Кремль, Ленину.

I беспартийная конференция трудового крестьянства Опаринской волости, Никольского у., состоящая из бедняков, переселенцев, бывших батраков прибалтийских баронов, единогласно приветствует в Вашем лице центральную Советскую власть, защитницу интересов трудового народа, и обещает полную поддержку власти во всех ее начинаниях. Приветствует Красную Армию, стоящую на страже интересов трудящихся против власти капитала. Все усилия мы, находящиеся в тылу, направим на борьбу с расстройством транспорта и на заготовку топлива...».

• • •

ПИСЬМО

работниц Березниковской кружевной артели Вологодского уезда

7 июня 1921 г.

«Владимиру Ильичу Ленину. По инициативе 1500 кустарок Березниковской кружевной артели Вологодского уезда, Березниковский волисп. ж функционирующий в настоящее время в Москве при Главкустпроме юбилейной выставке вологодских кружевных изделий было изготовлено совместным трудом 25-ти кустарок под руководством гр. Саминой покрывало на накидке с ленной надписью — «Владимиру Ильичу Ленину». Губкустпромсекция, передавая этот подарок от трудового населения, просит Вас принять его в память о столетнем существовании кружевного промысла в Вологодской губернии...».

• • •

ПИСЬМО

делегатов IX с'езда Советов Кадниковского уезда

27 ноября 1922 г.

«Москва. Председателю Совета Народных Комиссаров В. И. Ленину.

IX Кадниковский уездный с'езд Советов в числе 120 делегатов, избрав Вас почетным председателем с'езда, от лица трудящихся масс уезда шлет сердечный привет дорогому вождю пролетарских масс, вернувшемуся после продолжительной болезни вновь к рулю правления.

Мы знаем, что Вам дороги нужды народа, что только заботы о нуждах народа подорвали Ваше здоровье, которое так необходимо в настоящие минуты, когда строительство хозяйства республики идет заново. Трудящиеся массы глубоко надеются, что наш уважаемый вождь всемирной революции Владимир Ильич для блага народа поработает еще долгие, долгие годы».

Узнав, что в октябре 1923 года появились симптомы нового обострения болезни В. И. Ленина, делегаты X с'езда Советов Вологодской губернии послали Ильичу 15 декабря 1923 года следующую телеграмму:

«Дорогой Владимир Ильич, X Вологодский губернский с'езд Советов, избирая Вас своим почетным председателем, шлет Вам горячий привет и желает скорейшего выздоровления на благо трудящихся СССР и мировой социалистической революции».

ДВА СКАНДАЛА

1. В Нью-Йорке

В Нью-Йорке разразился шумный скандал после того, как один из видных деятелей городской администрации был обвинен во взяточничестве и связях с подпольным преступным миром.

Герои новой скандальной истории — Джеймс Маркос, бывший глава департамента водоснабжения города, крупный бизнесмен Генри Фрид, два никому неизвестных юриста, мелкий профсоюзный босс Мотто и самая главная фигура — Антони Коралло, один из главарей американской мафии.

Джеймс Маркос сделал карьеру и администрация мэра Нью-Йорка Джона Линдсея, он стал затем его другом и ближайшим советником, а вскоре — главой важного департамента. Стремление Маркоса, как свидетельствует печать, было любыми средствами быстро разбогатеть. Его положение в городской ратуше давало для этого хорошие возможности: он был распорядителем крупных заказов, сулящих большие прибыли предпринимателям. Прогорев в финансовых манипуляциях на фондовой бирже, Маркос залез в долги. Долги были большие, а расплачиваться нечем. Два юриста и профбосс Мотто свели Маркоса с Коралло, который потребовал от него предоставить выгодный заказ фирме Генри Фрида, уже давно связанного с подпольным преступным миром. Взамен Маркосу была обещана взятка в размере шестнадцати тысяч долларов. Так состоялась сделка.

Однако манипуляторы не учли того, что за Коралло как профессиональным преступником была установлена постоянная слежка. Несколько лет назад он был осужден за подкуп судьи верховного суда штата Нью-Йорк, нескольких следователей и прокуроров.

Маркос и другие сейчас обвиняются во взяточничестве и скоро предстанут перед судом.

На этом, однако, скандальная история не кончается. Печать сообщает, что коррупция в администрации Нью-Йорка приняла огромные размеры. В сделках с «преступными синдикатами» замешаны по меньшей мере еще трое высокопоставленных руководителей городских учреждений. Как пишет «Нью-Йорк пост», мафия стремилась подчинить себе городскую администрацию, «заплатить политическими деятелями». «Преступный синдикат имеет почти неограниченные средства, чтобы покупать городских чиновников, полностью владеть ими, шантажировать их и повлекать или, — заявляет газета.

Впервые за два года с лица мэра Линдсея исчезла улыбка. Популярности Линдсея, его политической карьере нанесен сильный удар. В последнее время среди республиканцев его называли наиболее вероятным республиканским кандидатом на пост президента. Сейчас его политические противники всячески поносят мэра, требуя отставки.

Нью-йоркский скандал принимает политический резонанс, выходя далеко за пределы городской политики.

Печать указывает на тот факт, что федеральное правительство до сих пор бессильно справиться с организованной преступностью в стране, не может остановить проникновение подпольных «преступных синдикатов» во все сферы жизни страны. В Соединенных Штатах сейчас не для кого не является секретом, что «преступные синдикаты» стали фактически «теневым правительством». Их могущество принимает угрожающие размеры, их «доходы» намного превышают прибыли самых крупных корпораций страны.

Как отметила недавно обозреватель телевизионной компании «Коламбиа броадкастинг систем» Франк Матти, «моральный климат» США позволяет расцветать организованной преступности. Этот климат позволяет полиции брать взятки, политическим деятелям подчиняться преступникам. Организованная преступность, заявляет Матти, стала неотъемлемой частью нашего общества, нашего образа жизни.

О. АПИЧКИН,
корреспондент ТАСС.

Нью-Йорк.

2. В Ульме

Советские игрушки. Кто их боится?

Советские игрушки — «опасность» для западногерманских детей? Полно! Но вот факты — безобидные кубики, детские железные дороги и самолеты, наборы посуды для кукол, «счетно-вычислительные» детские машины, музыкальные инструменты и другие игрушки вызвали недавно политический скандал. И все это лишь потому, что игрушки изготовлены в СССР, что они сделаны из русской березы, что на них кириллицей изображены русские слова, что на них нарисованы пионерские галстуки...

В Ульме одна женщина подарила городскому социальному ведомству два больших ящика с новыми игрушками из Советского Союза. Она получила их от своих друзей, торговцев игрушками в Мюнхене. Сотрудники социального ведомства Ульма вначале, было, обрадовались великодушному подарку и по телефону отвечали хозяйке, что тронуты ее заботой. Но вдруг руководитель городского социального ведомства директор-администратор г-жа Подласевски спохватилась: игрушки-то советские и подняла тревогу...

Страсти разгорались. Наконец, под председательством обер-бургомистра Пфитцера состоялось заседание социального ведомства, на котором было принято решение: от подарка отказаться, поскольку речь идет... о «пропагандистских красных игрушках».

— Мы не знаем, что за этим скрывается, — многозначительно сказал референт по социальным вопросам д-р Шиндт корреспонденту газеты «Шваб-бише Донауцайтунг» по телефону. После сообщения газеты он позволил себе добавить, что якобы «некие люди» с помощью игрушек пытаются вести весьма сомнительную политическую пропаганду.

— Мы вовремя разгадали эту уловку, — не преминул он добавить. — Мы тут же поручили многоуважаемой г-же Подласевски вернуть подарок и напомнить хозяйке игрушек, что ей не удалось провести бдительных сотрудников ульмского социального ведомства, подсунув им русские пропагандистские штучки.

При этом он не преминул отметить, что родители восприняли ульмских детей в таком духе, который должен «исключать советские игрушки из жизни русских детей». Это мнение разделил и «отец города» д-р Пфитцер.

— Я еще никак не могу прийти в себя от того, как обошлись со мной, — сказала хозяйка игрушек сотруднику уже упоминавшейся газеты. — Казалось, что они хотели устроить мне настоящий допрос. Но я не коммунистка...

Ко всей этой истории с советскими игрушками стоит добавить, что скандал из-за них вызвал среди многих граждан западногерманского города Ульма справедливое возмущение. Во многих письмах в газету они с негодованием пишут, что дети не спрашивают о том, из какого дерева изготовлены их игрушки». «Мы много говорим о взаимопонимании народов. Недавно мы получили убедительное подтверждение, как это делается, — пишет Вильгельм Людвиг.— Этот случай очень печальный и напоминает нам худшие времена Германии».

В заключение хотелось бы привести слова из письма Гельмута Фройндта:

— Очень сожалею, что мы снова слышим старые песни...

Вывод: скандал с советскими игрушками в Ульме убедительно подтверждает, что в Западной Германии ФРГ расцветает пышным цветом.

Гапс-Петер ВРОЙХ,
западногерманский журналист.

(АПН).

Штутгарт, январь.

ПЛАНЕТА

ФАКТЫ • СВИДЕТЕЛЬСТВА • КОММЕНТАРИИ

ВАШИНГТОН, 20 ЯНВАРЯ. (ТАСС). ПРЕЗИДЕНТ США ДЖОНСОН НАЗНАЧИЛ КЛАРКА КЛИФФОРДА МИНИСТРОМ ОБОРОНЫ ВМЕСТО УХОДЯЩЕГО В ОТСТАВКУ РОБЕРТА МАКНАМАРЫ.

КЛИФФОРД—ИЗВЕСТНЫЙ ВАШИНГТОНСКИЙ ЮРИСТ —ВОЗГЛАВЛЯЕТ КОНСУЛЬТАТИВНЫЙ СОВЕТ (ПРИ ПРЕЗИДЕНТЕ) ПО ВОПРОСАМ РАЗВЕДЫВАТЕЛЬНОЙ ДЕЯТЕЛЬНОСТИ ЗА ГРАНИЦЕЙ. ОН БЫЛ БЛИЖАЙШИМ СОВЕТНИКОМ ПРЕЗИДЕНТОВ ТРУМЭНА, КЕННЕДИ И ДЖОНСОНА. КЛИФФОРД ЯВЛЯЕТСЯ ВИДНЫМ ДЕЯТЕЛЕМ ДЕМОКРАТИЧЕСКОЙ ПАРТИИ.

ПРЕЗИДЕНТ СДЕЛАЛ ВЫБОР

Комментируя назначение Кларка Клиффорда министром обороны, обозреватель газеты «Нью-Йорк таймс» Фрэнсис подчеркивает, что Клиффорд — решительный противник прекращения бомбардировок территории ДРВ. По мнению некоторых наблюдателей, пишет он, будущий министр находится в числе наиболее воинственных советников Белого дома.

Предстоящий приход в Пентагон нового руководителя военного ведомства вызвал благоприятный отклик со стороны реакционных кругов американского конгресса. Председатель комиссии по делам вооруженных сил палаты представителей Риверс, требующий добиваться полной военной «победы» во Вьетнаме, назвал назначение Клиффорда в качестве преемника Макнамары «очень мудрым». Председатель сенатской комиссии по делам вооруженных сил Рассел заявил, что президент Джонсон сделал «отличный выбор».

НОВЫЙ ПОДЗЕМНЫЙ ЯДЕРНЫЙ ВЗРЫВ В США

НЬЮ-ЙОРК, 20 января. (ТАСС). Соединенные Штаты произвели вчера на Испытательном полигоне в штате Невада подземный ядерный взрыв.

По сообщению корреспондента агентства АП, мощность взрыва эквивалентна взрыву одного миллиона тонн тринитротолуола. Это в пятьдесят раз превышает мощность американской атомной бомбы, сброшенной над Хиросимой.

РАЗОБЛАЧЕНИЕ ФАЛЬШИВКИ

ПАРИЖ, 20 января. (ТАСС). Посольство королевства Камбоджи в Париже опровергло домыслы некоторых американских газет и агентств о том, будто на территории Камбоджи существует лагерь Национального фронта освобождения Южного Вьетнама.

В коммюнике, которое было опубликовано посольством, приводятся выводы международной контрольной комиссии, представленные камбоджийскому правительству. Согласно этим выводам, единогласно сформулированным членами комиссии —представителями Канады, Индии и Польши, не было найдено никаких доказательств обоснованности утверждений американских журналистов о существовании такого лагеря в Камбодже.

Как известно, именно эти утверждения используются Пентагоном в качестве предлога для распространения американской военной интервенции на Камбодже.

ОККУПАНТЫ ПРОВОДЯТ КАМПАНИЮ ТЕРРОРА

НЬЮ-ЙОРК, 20 января. (ТАСС). Правительство ОАР обратило внимание генерального секретаря ООН У Тана на акты жестокости и произвола, чинимые израильскими оккупантами на захваченных ими территориях. В письме, направленном У Тану постоянным представителем ОАР при ООН Мохаммедом Эль-Куни, указывается, что израильские войска на оккупированных землях пытают и убивают арабов, в особенности палестинских беженцев. Эти акты имеют целью запугать население оккупированных земель, подчеркивается в письме. Путем террора захватчики стремятся укрепить свои позиции на арабских землях.

Эль-Куни заявил о готовности предоставить У Тану необходимые документы, подтверждающие справедливость обвинений агрессора в произволе.

ПАРИЖ, 20 ЯНВАРЯ. (ТАСС). ЧЕТВЕРТЬ МИЛЛИОНА ФРАНКОВ СОСТАВИЛ ВТОРОЙ ВЗНОС ФРАНЦУЗСКОЙ КОММУНИСТИЧЕСКОЙ ПАРТИИ В ФОНД КАМПАНИИ «КОРАБЛЬ ДЛЯ ВЬЕТНАМА». ПЕРВЫЙ ВЗНОС ТАКИЕ В РАЗМЕРЕ 250 ТЫС. ФРАНКОВ. БЫЛ СДЕЛАН ЧЕТЫРЕ ДНЯ ТОМУ НАЗАД.

ГАЗЕТА «ЮМАНИТЕ», ПУБЛИКУЯ ЭТО СООБЩЕНИЕ, ПРИЗЫВАЕТ ПРОДОЛЖАТЬ СБОР СРЕДСТВ В ПОМОЩЬ ГЕРОИЧЕСКОМУ ВЬЕТНАМСКОМУ НАРОДУ.

НОВЫЕ ТЫСЯЧИ— ПОД РУЖЬЕ

НЬЮ-ЙОРК, 20 января. (ТАСС). Министерство обороны США об'явило, что в текущем году оно призовет в армию на 72 тысячи американцев больше, чем в прошлом году. Общее число призывников составит 302 тысячи человек.

Увеличение призыва в армию вызвано агрессией США во Вьетнаме. Как сообщили сотрудники министерства, к осени этого года число американских военнослужащих в Южном Вьетнаме достигнет «запланированной цифры» — 525 тысяч человек.

РЕВАНШИСТЫ—СИОНИСТАМ

Рейнско-рурские магнаты делают все возможное, чтобы упрочить военную мощь Израиля как агрессивной базы империализма на Ближнем Востоке. На днях западногерманская информационная служба «Эксклюзив-динст» опубликовала сообщение о том, что между Бонном и Тель-Авивом заключено соглашение, по которому концерны Маннесмана и «Штальюнион-экспорт-гмбх» поставят Тель-Авиву 23 тысячи тонн стали. Еще раньше было заключено соглашение о продаже Израилю 50 тысяч тонн стали. Весь этот металл общей стоимостью 48 миллионов марок пойдет на строительство стратегически важного нефтепровода от порта Эйлат на Красном море до средиземноморского города Ашдод.

(АПН).

● Рассказ о судьбе женщины, которая вырастила и воспитала девятерых соседских детей

ЗДРАВСТВУЙ, МАМА МОЯ!

«Мамочка!

Поздравляю тебя с праздником. Желаю счастья в жизни, успехов в работе, крепкого здоровья на долгие годы.

Крепко соскучилась по тебе, мама.

Твоя Тоня».

Екатерина Алексеевна вскинула на раз, пока Коля читал письмо из далекой Ненцы. А затем и вовсе, вспенула руками:

— Сережа приехал!

— И Женька с ним! — крикнул Коля.

— Здравствуй, мама,— улыбалась во весь рот, еще издали говорил Сережа. И сразу же встревожился: — Не больна ли?

Узнав, чем вызваны слезы Екатерины Алексеевны, Сережа полез в рукав кожаного тоупного письма, рассудил по-мужски:

— Нам рассказывать мать попусту, приехала бы навестить...

— Что ты, Сережа! Я же от радости плачу. А приехать Тоне было нельзя: и работает, и учится.

Наскоро собрала Екатерина Алексеевна на стол, усадила бойкую компанию и невольно полюбовалась со стороны: какие славные у нее дети! Мысли путались: уж очень рада была, что суббота, что снова пришли они к ней —шестиклассник Женя из Белозерска, восьмиклассник Коля из Глушкова, а начинающий строитель Сережа—даже из Лишина Бора!

Она давно забыла, что эти дети когда-то были чужими ей — и Сережа, и Коля, и Женя, и Тоня, присланная нежное доверие послание, и разлетевшиеся по разным сторонам Люся, Аля, Валентин, Юрий, Леонид; что родных детей у нее всего лишь трое: Нина, Валя и Вова.

Всего было в большой интересной жизни Екатерины Алексеевны — и радости, и печали впеременку. Первая досада: отец не отпустил в школу, когда шла гражданская война и была разруха. Зато потом повелело встретился хороший человек. Очень хороший! Ей казалось: это он, Ваня Козлов, сочинил (для нее!) песню «Катюша». (А он действительно тогда служил, и она ждала его, как об этом сказано в песне). Была у Кати любимая работа в колхозе, было счастье материнства, жить бы да радоваться. И вдруг... война.

Ушел Иван защищать родной очаг и не вернулся. Раз пошла «грохнет Козлов бойцов в атаку да наступил на вражью мину. Товарищам пять открыл, а сам потоп. На руках молодой женщины остались трое детей. Было нелегко. К счастью, помогли государство, колхоз.

Шли годы. Подрастали дети, время затягивало рану, и судьба приготовила ей новое испытание.

Жила-была в той же деревне Харшино семья Корнуновых—ни много ни мало, двенадцать человек. Считалась она счастливой. Глава семьи Федор Иванович — один из первых трактористов Белозерья (еще в 1936 году принят в МТС). Всегда аккуратный, подтянутый и в ЗА, любил он технику, хорошо зарабатывал. Жили дружно, в ладу. И на тебе—пришла беда: заболела и умерла хозяйка Елизавета Никаноровна,—все-таки сказались лишения в войну.

— Как быть?—мучил себя вопросом Федор Иванович.— Как быть теперь с детьми? Развесть семью: отдать отцу-вдовцу в Дом ребенка, другим — детям?

Его отец, уже слабый здоровьем дед Иван предложил:

— Поговорил бы ты с Катей Козловой. Может, согласится стать матерью твоим детям. Знает дело сиротскую.

Федор Иванович возражал:

— Девять их у нас! А ты, дедушка, десятый.

— Я что... Я на пенсии сижу. Вот