ПРОЛЕТАРИИ ВСЕХ СТРАН, СОЕДИНЯЙТЕСЬ!

КРАСНЫЙ СЕВЕР

Газета выходит с 1 мая 1917 года

ЧЕТВЕРГ, 11 июля 1968 г. № 161 (15271)

Цена 2 коп.

ОРГАН ВОЛОГОДСКОГО ОБЛАСТНОГО КОМИТЕТА КПСС И ОБЛАСТНОГО СОВЕТА ДЕПУТАТОВ ТРУДЯЩИХСЯ

Постановление ЦК КПСС, Совета Министров СССР и ВЦСПС от 5 июля 1968 года

ОБ ИНИЦИАТИВЕ КОЛЛЕКТИВА ЗАПАДНО-СИБИРСКОГО МЕТАЛЛУРГИЧЕСКОГО ЗАВОДА ПО РАЗВЕРТЫВАНИЮ СОЦИАЛИСТИЧЕСКОГО СОРЕВНОВАНИЯ ЗА БЫСТРЕЙШЕЕ ОСВОЕНИЕ ПРОЕКТНЫХ МОЩНОСТЕЙ ДЕЙСТВУЮЩИХ И ВНОВЬ ВВОДИМЫХ В ЭКСПЛУАТАЦИЮ АГРЕГАТОВ НА ПРЕДПРИЯТИЯХ ЧЕРНОЙ МЕТАЛЛУРГИИ СССР

1. Одобрить инициативу коллектива Западно-Сибирского металлургического завода по развертыванию соревнования за быстрейшее освоение проектных мощностей действующих и вновь вводимых в эксплуатацию агрегатов на предприятиях черной металлургии СССР.

2. Поручить Министерству черной металлургии СССР, ЦК профсоюза рабочих металлургической промышленности, министерствам и ЦК профсоюза других отраслей промышленности принять меры по широкому распространению этой ценной инициативы, осуществить конкретные мероприятия по созданию необходимых условий для высокопроизводительной работы агрегатов, участков, цехов и устранению причин, сдерживающих освоение проектных мощностей на предприятиях промышленности, лучше использовать опыт досрочного освоения мощностей, накопленный на передовых предприятиях страны.

3. Рекомендовать ЦК Компартий и Советам Министров союзных республик, партийным, советским, профсоюзным и комсомольским организациям провести организаторскую и массово-политическую работу по мобилизации коллективов трудящихся за сокращение сроков освоения проектных мощностей агрегатов и цехов на предприятиях промышленности, оказывать всяческое содействие этому важному делу.

Центральный Комитет КПСС   Совет Министров СССР   ВЦСПС

СОЦИАЛИСТИЧЕСКИЕ ОБЯЗАТЕЛЬСТВА

КОЛЛЕКТИВА ЗАПАДНО-СИБИРСКОГО МЕТАЛЛУРГИЧЕСКОГО ЗАВОДА ПО ДОСРОЧНОМУ ОСВОЕНИЮ ПРОЕКТНЫХ МОЩНОСТЕЙ ВНОВЬ ВВОДИМЫХ В ДЕЙСТВИЕ ОСНОВНЫХ МЕТАЛЛУРГИЧЕСКИХ АГРЕГАТОВ

Решениями XXIII с'езда КПСС предусмотрены высокие темпы развития черной металлургии. Важная роль в осуществлении этой программы отводится Западно-Сибирскому металлургическому заводу, строительство первой очереди которого должно быть в основном закончено в текущей пятилетке.

Понимая, что крупные резервы увеличения производства металла заложены в наиболее полном использовании вновь вводимых мощностей, коллектив Западно-Сибирского завода с первых лет пятилетки развернул социалистическое соревнование за достижение проектного уровня работы агрегатов в кратчайшие сроки. Принятые коллективом в юбилейном 1967 году обязательства были выполнены успешно. Так, проектная мощность доменной печи № 2 за первые 6 месяцев работы была не только освоена, но и превзойдена почти на 17 процентов, что дало значительную прибавку производства металла.

Этот успех — результат тесного творческого содружества строителей, монтажников, проектировщиков, эксплуатационников. Строители и монтажники обеспечили комплексный ввод технологически связанных между собой об'ектов — агломашины, коксовой батареи, доменной печи, что создало хорошие условия для работы агрегатов. Проектировщики предусмотрели использование на доменной печи многих научно-технических достижений: системы испарительного охлаждения, повышенного давления газа под колошником, оснащение печи двумя летками для выпуска чугуна. Металлурги заблаговременно подготовили кадры, внедрили новую технологию, освоили график двенадцатиразового выпуска чугуна.

Учитывая накопленный опыт и стремясь достойно ознаменовать 100-летие со дня рождения В. И. Ленина, коллектив Западно-Сибирского металлургического завода решил досрочно осваивать проектные мощности всех основных металлургических агрегатов, которые будут введены на заводе в текущем пятилетии.

Металлурги завода обязуются освоить проектные мощности доменной печи № 3, конверторов № 1-2 и мелкосортного стана «250-1» в течение 6 месяцев, или в 5 раз быстрее, чем предусмотрено действующими по Министерству черной металлургии СССР нормативами. срок освоения мощностей агломашины № 3 и коксовых батарей № 4—5—сократить в три раза, а конвертора № 3 —в два раза.

Для выполнения этих обязательств имеется в виду провести ряд организационно-технических мероприятий:

разработать и осуществить программы пуска об'ектов, в которых предусмотреть последовательность ввода в действие всех участков, вспомогательных сооружений и устройств, входящих в комплекс основного агрегата, своевременную подготовку кадров эксплуатационников для обслуживания вводимых в действие новых мощностей, активное участие рабочих и инженерно-технических работников завода в монтаже и пуско-наладочных работах;

организовать загрузку доменной печи № 3 рассортированными по крупности агломератом и коксом, освоить в короткий срок процесс выплавки чугуна с применением дутья с температурой не менее 1100 градусов и давления газа под колошником 2,2 атмосферы, внедрить график 15—18-разового выпуска чугуна через три чугунные летки;

обеспечить работу конверторов № 1 и № 2 на чугуне постоянного состава с содержанием кремния не выше 0,7 процента и серы не выше 0,04 процента, уточнить и отработать основные технологические параметры процесса выплавки стали в течение трех месяцев после ввода в действие конверторов, применить изложницы улучшенных типов (бутылочные) и дистанционную разливку стали;

подвергать всю заготовку для проката на стане «250-1» на огневой и фрезерной зачистке в потоке и выборочной — на наждачных установках, освоить работу методических печей с шагающим подом в режиме, обеспечивающем выдачу заготовок для бесконечной прокатки.

Развернуть социалистическое соревнование за лучшее изучение и освоение в короткий срок каждым рабочим механизмов, оборудования и систем автоматики управления агрегатов, за обеспечение их бесперебойной и устойчивой работы.

Сокращение сроков освоения проектных мощностей по сравнению с нормативными позволит уже в текущей пятилетке получить с вводимых в действие агрегатов значительно больше продукции. Эта прибавка составит 480 тысяч тонн чугуна, около 400 тысяч тонн стали, 120 тысяч тонн проката, что увеличит прибыль от реализации продукции более чем на 7,5 миллиона рублей.

Принимая эти социалистические обязательства, мы обращаемся к металлургам страны с предложением широко развернуть на всех предприятиях соревнование за быстрейшее освоение проектных мощностей действующих и вновь вводимых в эксплуатацию агрегатов, за обеспечение высоких темпов развития отечественной металлургии.

Мы призываем коллективы строительных, монтажных, проектных организаций, заводов—изготовителей оборудования сделать все необходимое для своевременного и комплексного ввода в действие новых об'ектов, что создаст благоприятные условия для освоения их мощностей в короткие сроки.

Обязательства обсуждены и приняты на рабочих собраниях коллективов цехов Западно-Сибирского металлургического завода.

* Страда сенокосная

И ТРАВЫ ХОРОШИ, И РАБОТА СПОРИТСЯ

Высокими темпами ведут косовицу трав трактористы-машинисты совхоза «Прожектор» Вологодского района Борис Копошев и Павел Демин. На их лицевых счетах уже по 500 тонн заготовленной зеленой массы.

НА СНИМКЕ: Б. Копошев, П. Демин и их помощники — трактористы Н. Тишинцев и И. Патока, занятые на отвозке убранных трав. В центре — главный агроном хозяйства А. Метлев.

Фото А. ЗАБОРСКОГО.

БУДЕТ СЫТАЯ ЗИМОВКА

В текущем году мы решили заготовить по семь тонн силоса на корову. На участках Ершово и Никоновское в заготовке кормов участвуют все колхозники. На помощь им пришел сельский актив, учащиеся местной школы.

Кроме тракторных агрегатов на скашивании и сгребании зеленой массы работают конные косилки и грабли.

Темпы работы радуют. На 15 июля планируем выполнить поставленную задачу. Скот будет полностью обеспечен сочными кормами. Ведем и заготовку сена. Рабочий день уплотнен до предела. Чтобы не терять время на переходы, организовали подвоз людей к местам работы.

Оплата труда зависит как от количества, так и от качества заготавливаемых кормов. Каждый работающий знает об этом. Это помогает успешно проводить заготовку кормов.

Есть у нас и передовики. Это механизаторы А. П. Данилов, А. К. Бабарыкин, Г. И. Смирнов и звеньевой по заготовке силоса А. И. Шутов. На конной косилке хорошо работает В. П. Каштаев, на граблях — И. И. Крайнов и другие.

По-ударному работают полеводы И. Г. Большаков, Е. Г. Каштаева, Д. И. Воронина, П. П. Пегасова, А. М. Савина. Спасибо за помощь сельским активистам, таким, как В. С. Демичев, З. И. Аксенова, Т. П. Демичева и другие.

К. БЕЛОВ,
секретарь парткома колхоза имени Ленина Белозерского района.

ЗВЕНЬЯ НА ЛУГАХ

Несколько лет назад по примеру передовых хозяйств области на луга кадуйского колхоза «Андога» пришла новая технология. Заготовку кормов, особенно силоса, взяли в свои руки механизированные звенья. Новая технология в сочетании с хорошей организацией труда дает отличные результаты. Кормов в хозяйстве стали заготовлять при меньших затратах труда и средств значительно больше, причем лучшего качества. А это не замедлило сказаться и на росте продуктивности скота. Надои молока только за шесть месяцев этого года выросли на 170 килограммов.

Н. НОВОВ.

ОРГАНИЗОВАННО

Организованно идет заготовка кормов и нынче. На луга вышли четыре механизированных звена. Силосование ведется поточным методом. Завершив работу в одной бригаде, звено переезжает в другую. В первой бригаде, возглавляемой Е. В. Лебедевым, заложено уже около шести тонн сочного корма на корову.

Наибольшей выработки добилось звено Н. Е. Сержантова, на счету которого более 700 тонн силосной массы. Более шестисот тонн силоса заложило в Цепелевской бригаде звено П. Е. Цветкова. Мало чем уступают им механизаторы, возглавляемые А. И. Климовым и Г. А. Головановым.

В хозяйстве началось массовое сенокошение. Десятки колхозников выехали на дальние покосы. В их распоряжении более двадцати конных косилок. Правление и партком артели организовали общественное питание и культурное обслуживание косцов на дальних лугах.

Оплата труда производится в зависимости от количества заготовленных кормов и их качества.

В. ИВАНОВ.

началась заготовка кормов в колхозе «Шексна». Механизированные звенья на 10 июля заготовили около трех с половиной тысяч тонн сочного корма. Для каждой коровы на зиму уже запасено 3,4 тонны отличного молокогонного корма.

ШАГИ ПЯТИЛЕТКИ

Успехи железнодорожников

На два дня раньше срока выполнил полугодовой план погрузки коллектив Вологодского отделения Северной железной дороги. Сверх задания отправлено 123 тысячи тонн народнохозяйственных грузов. По сравнению с соответствующим периодом прошлого года об'ем выполненных работ возрос на десять процентов. Впереди идут коллективы станций Череповец, Вологда-II, Сухона, Печаткино, Семигородняя, Грязовец и другие.

Железнодорожники области развернули соревнование за использование резервов подвижного состава. Благодаря ускорению оборота вагонов, применению прогрессивных способов погрузки, вождению тяжеловесных поездов удалось повысить основные качественные показатели. Оборот вагона ускорен по сравнению с планом на 0,96 часа, а загрузка увеличилась на триста килограммов. Это позволило ежесуточно высвобождать для дополнительной погрузки 468 вагонов, что на сто вагонов больше, чем предусмотрено обязательствами.

Больших успехов добились локомотивные бригады. С начала года они провели десять тысяч тяжеловесных поездов, в которых перевезли 4,4 миллиона тонн сверхплановых грузов. Увеличение веса поезда позволило ежесуточно использовать для перевозок на три тепловоза меньше, чем предусмотрено.

Н. СЕРОВ.

Не снижают темпов

Коллектив Яиковского участка Сухоно-Югской сплавной конторы успешно справился с выполнением государственного плана второго квартала. Это было нелегко.

В начале мая сильно прибыла вода. Нависла угроза срыва наплавных сооружений запаней. Началась борьба со стихией, которая длилась две недели. И люди победили. Из-за большого горизонта воды сплотка задержалась. Но это не помешало коллективу дать сверх задания второго квартала 35 тысяч кубометров древесины.

Возглавляют соревнование смена мастера сплава Н. Г. Ивашевского, бригады В. П. Корчажинского, А. И. Рожина, А. И. Гребенева.

Коллектив с первых же дней третьего квартала работает не снижая темпов.

В. СТАРИКОВ.

ВЫВЕЗЕНО ДРЕВЕСИНЫ

за первую неделю июля по объединению „Вологдалеспром"

Первая графа — предприятия, вторая — выполнение месячного, третья — квартального, четвертая — семимесячного планов в процентах.

КОМБИНАТЫ:				Ковжинский	20,4	6,4	95,0
«Вологдолес»	20,6	6,8	91,4	ЛПК им. Желябова	20,0	7,5	97,8
«Череповецлес»	19,9	6,5	89,8	Ломоватский	20,0	6,7	90,5
«Устюглес»	19,8	6,4	89,0	Тотемский	20,0	6,5	92,1
Всего по об'единению	20,1	6,6	90,3	Тарногский	20,0	6,5	86,9
ЛЕСПРОМХОЗЫ:				Верховажский	19,8	6,6	87,4
Чагодощенский	30,0	7,5	107,0	Белоручейский	19,5	6,0	92,9
Монзенский	23,6	7,7	92,3	Северный	19,4	6,3	89,0
Бабаевский	23,0	7,3	94,7	Вашкинский	19,3	6,2	84,6
Сусоловский	22,6	7,4	97,1	Кадуйский	18,6	6,1	91,3
Ольховский	22,5	7,7	82,0	Нюксенский	18,5	5,9	95,9
Вожегодский	22,4	7,9	93,9	Б.-Судский	18,4	6,0	87,6
Семигородний	22,4	7,5	91,7	Бабушкинский	17,3	5,6	89,4
Митинский	22,4	7,1	96,9	Никольский	17,2	5,7	82,8
Брусенецкий	22,4	6,9	86,2	К.-Городецкий	16,8	5,4	90,3
Удимский	22,3	7,0	90,4	Междуреченский	16,4	5,2	89,4
В.-Устюгский	22,1	6,7	97,1	Ентальский	15,6	5,3	80,2
Белозерский	21,5	7,2	93,9	Андомский	15,2	5,2	74,8
Лойгинский	20,9	6,8	84,3	Сямженский	15,0	5,2	86,8
Уфтюгский	20,7	6,9	86,6	Головная сплавная контора	—	—	107,6
Шекснинский	20,7	6,4	93,3				

Почетное звание — лучшим

Высоких результатов добились за полугодие малые комплексные бригады Белозерского леспромхоза. Так, бригада М. Г. Луцкого отгрузила за шесть месяцев 9718 кубометров древесины, бригада И. Н. Виноградова — 9362 кубометра, бригада А. М. Львова — 9329.

За достигнутые успехи, образцовую организацию труда присвоено звание «Почетный мастер лесозаготовок и сплава» трактористу-бригадиру А. М. Львову, вальщику-бригадиру И. А. Матюшичеву, вальщику-бригадиру П. С. Панову, обрубщице сучьев А. М. Степановой и другим лесозаготовителям.

Е. КАРНАШИН,
инженер-нормировщик.

СОВЕТ ЗА РАБОТОЙ

Ежегодно в нашей стране проводятся заседания совета по племенной работе с черно-пестрой породой крупного рогатого скота. В текущем году местом заседания избрана Вологда. Сделано это не случайно.

Ныне Вологодская область — одна из центральных молочных областей страны. Именно на Вологодчине создана и занимает одно из ведущих мест в стране черно-пестрая порода скота. Это и определило место проведения очередного заседания совета.

Секретарь обкома КПСС **Ю. В. Седых** рассказал присутствовавшим о перспективах развития животноводства области, о том, что задание пятилетки решено выполнить за четыре года. Уже в текущем году животноводы произведут 480 тысяч тонн молока, или на одну треть больше, чем было получено в 1964 году. Молочное животноводство ныне дает хозяйствам около семидесяти миллионов рублей дохода, что составляет 67 процентов всех доходов.

На трибуне **Н. Н. Розов** — доцент, заведующий кафедрой частной зоотехнии Вологодского молочного института. Тема его доклада — «Племенная работа с черно-пестрой породой скота в Вологодской области».

Профессор **М. М. Лебедев** — председатель совета — рассказал о путях дальнейшего совершенствования продуктивных качеств молочных пород крупного рогатого скота.

Затем был доклад **М. С. Куринского** — председателя «Союзплемживоб'единения»: «Источники заготовок племенного скота черно-пестрой породы в СССР».

Во второй половине дня были заслушаны отчеты председателей зональных филиалов совета о перспективных планах племенной работы с черно-пестрой породой.

С отчетами выступили: **И. И. Кусса** — Литовская ССР, **Н. М. Киперенко** — Украинская ССР, **П. Т. Трибулкин** — по зоне Сибири, **А. И. Пунг** — Эстонская ССР.

Совет продолжает свою работу.

Г. МАТВЕИЧЕВ.

ЗАГОТОВЛЕНО КОРМОВ НА 8 ИЮЛЯ

Первая графа—районы; вторая—заложено силосной массы (в тоннах на корову); третья —заготовлено сена (в процентах к плану); четвертая—скошено естественных трав (в процентах); пятая—скошено сеяных трав (в процентах).

Белозерский	1,7	0,2	8	7	Кадуйский	1,0	4	8	8
Никольский	1,6	4	13	11	Вожегодский	1,0	0,2	4	5
Шекснинский	1,6	2	12	10	Харовский	1,0	1	6	3
У.-Кубинский	1,6	2	7	10	Тарногский	0,9	7	17	4
Тотемский	1,6	2	6	9	Грязовецкий	0,9	5	12	8
Кирилловский	1,6	1	7	10	Череповецкий	0,9	5	10	9
Сокольский	1,5	2	9	11	Бабушкинский	0,9	2	6	5
Вологодский	1,4	2	7	10	Междуреченский	0,8	2	8	9
К.-Городецкий	1,2	5	17	14	Вытегорский	0,8	0,3	4	6
Сямженский	1,2	1	6	7	Устюженский	0,7	10	15	7
В.-Устюгский	1,1	2	7	10	Бабаевский	0,7	2	9	5
Вашкинский	1,1	1	6	6	Чагодощенский	0,6	12	18	7
Нюксенский	1,0	5	12	8	Верховажский	0,6	3	10	8

* * *

Заготовка кормов — один из самых ответственных периодов в сельскохозяйственном производстве. Хорошо понимая это, колхозы Кичменгско-Городецкого района ведут работу усиленными темпами. На 8 июля здесь было скошено 17 процентов естественных и 14 — сеяных трав, заготовлено по 1,2 тонны силоса на корову.

В то же время некоторые колхозы и совхозы медлят, упускают лучшие сроки. В целом по области заготовлено меньше сена и силоса по сравнению с этим же периодом прошлого года. Особенно низкими темпами ведут заготовку кормов колхозы Вожегодского, Вытегорского и Бабушкинского районов.

В настоящее время естественные и сеяные травы достигли полной кормовой спелости. Промедление с уборкой кормов может привести к резкому снижению их качества. Во многих районах в последние дни прошли дожди. В таких условиях передовые хозяйства умело расставляют людей, технику, в дождливые дни усиленно ведут заготовку силоса.

Серьезного внимания заслуживает опыт Северо-Западного научно-исследовательского института молочного и лугопастбищного хозяйства по сушке сена активным вентилированием, о котором рассказано в газете «Красный Север» 10 июля 1968 года.

Руководителям и специалистам хозяйств необходимо вести заготовку кормов так, чтобы полностью использовать технику, включить в работу все механизированные звенья, создать на этой работе материальную заинтересованность, организовать социалистическое соревнование. Каждый час простоя силосоуборочной и сеноуборочной машины должен расцениваться как чрезвычайное происшествие, а виновники нести за это ответственность.

Отъезд из Москвы Гамаль Абдель Насера

Тепло проводили 10 июля жители советской столицы Президента Об'единенной Арабской Республики и Председателя Арабского социалистического союза Гамаль Абдель Насера. Высокий гость в течение недели находился в Советском Союзе с официальным визитом по приглашению Центрального Комитета КПСС, Президиума Верховного Совета СССР и Советского правительства.

На Внуковский аэродром проводить высокого гостя прибыли товарищи Л. И. Брежнев, А. Н. Косыгин, К. Т. Мазуров, Н. В. Подгорный и другие.

Вместе с Гамаль Абдель Насером в Югославию отбыли сопровождающие его лица.

(ТАСС).

КРЕПНЕТ ДРУЖБА МЕЖДУ НАРОДАМИ СОВЕТСКОГО СОЮЗА И ИНДИИ

В яркую демонстрацию крепкой дружбы народов Советского Союза и Индии вылился вечер, посвященный пребыванию в Советском Союзе Президента Индии д-ра Закира Хусейна. Он состоялся 9 июля в актовом зале Московского государственного университета на Ленинских горах.

Вместе с высоким гостем в президиуме находились член Политбюро ЦК КПСС, Председатель Совета Министров РСФСР Г. И. Воронов, другие советские государственные и общественные деятели.

Президент общества советско-индийских культурных связей академик Н. В. Цицин в своем выступлении отметил, что советские люди питают самые дружеские и сердечные чувства к трудолюбивому и талантливому индийскому народу. Дружба между Советским Союзом и Республикой Индия, сказал он, крепнет с каждым годом в интересах народов наших стран.

Ректор МГУ академик И. Г. Петровский, приветствуя д-ра Закира Хусейна, сказал, что советские люди знают его не только как главу государства, но и как выдающегося ученого, труды которого в области истории, экономики, литературы и педагогики известны во всем мире. За заслуги в области науки, сообщил И. Г. Петровский, ученый совет Московского государственного университета постановил избрать Закира Хусейна почетным доктором.

Тепло встретили участники вечера выступление доктора Закира Хусейна.

Среди государств, сказал Президент, с которыми 21 год назад Индия, ставшая независимой, установила дипломатические отношения, Советский Союз был одним из первых. Высокий индийский гость отметил, что в нашей стране он стал свидетелем многочисленных проявлений чувств неподдельной, искренней дружбы, питаемых советскими людьми к народам Индии. Граждане Индии, подчеркнул Президент, будь то жители городов или сел, отвечают на эти добрые чувства подобными же чувствами и смотрят на советских людей как на своих соратников и друзей.

(ТАСС).

В ПАРТИЙНЫХ КОМИТЕТАХ

⊙ **Череповецкий райком КПСС на пленуме обсудил вопрос «О работе партийных организаций по контролю и проверке выполнения партийных решений».**

⊙ **В Бабушкинском райкоме КПСС состоялось районное собрание молодых коммунистов с докладом «Коммунист — активный боец партии».**

⊙ **Районное собрание молодых коммунистов провел Устюженский райком КПСС. Обсужден вопрос «Неуклонное соблюдение ленинских норм партийной жизни, требований Устава КПСС—долг каждого коммуниста».**

⊙ **На бюро Вологодского райкома КПСС рассмотрен вопрос «Об усилении партийного руководства сельскими Советами».**

⊙ **Бюро Грязовецкого райкома партии заслушало отчет парткома совхоза «Сидоровский» о его работе по организации исполнения партийных решений.**

⊙ **Вопрос «Об опыте работы администрации и партийной организации строительного управления № 209 треста «Вологдасельстрой» по совершенствованию организации труда и внедрению хозрасчета в бригадах» обсудило бюро Вологодского горкома партии.**

⊙ **Бюро Вытегорского райкома КПСС рассмотрело вопрос «О работе партийных организаций ММС и районного об'единения «Сельхозтехника» по выполнению решений майского (1966 г.) Пленума ЦК КПСС».**

Важный резерв—качество молока

Недавно Совет Министров РСФСР принял решение повысить закупочные цены и установить более низкую норму базисной жирности на закупаемое молоко.

В результате повышения цен колхозы и совхозы области уже в этом году дополнительно получат от продажи молока около 5—6 миллионов рублей.

Новое проявление заботы партии и правительства обязывает работников животноводства и предприятий молочной промышленности и впредь увеличивать закупки молока и повышать его качество.

За последнее время проведена значительная работа по улучшению качества продукции. Повысилась чистота, снизилась кислотность поступающего молока. К сожалению, жирность его во многих хозяйствах стала понижаться.

В этом году наиболее низкое по жирности молоко поступает от колхозов и совхозов Бабушкинского, Нюксенского, Верховажского, Тарногского и Велико-Устюгского районов. Средняя жирность его 3,2—3,4 процента и снизилась против прошлого года на 0,05—0,1 процента. Специалисты сельского хозяйства, руководители колхозов и совхозов этих районов не придают значения качеству продукции.

В то же время имеется большая группа хозяйств, где жирность молока растет.

На Белокрестском маслозаводе Чагодощенского района всегда с похвалой отзываются о молочной продукции, поступающей из колхоза «Красный Октябрь».

За 5 месяцев колхоз сдал государству 303 тонны молока, а на заводе ему засчитали 314 тонн. В июне молочный скот в колхозе находится на лагерном содержании. Качество молока стало еще выше.

В сельхозартели «Красный Октябрь» все—от доярки до старшего зоотехника — заинтересованы в получении высококачественной продукции. Труд животноводов оплачивается в зависимости от жирности, кислотности и чистоты молока.

Перед отправкой на завод молоко на фермах проходит первичную обработку, очищается, сортируется по качеству и охлаждается. Наиболее жирное и отвечающее всем показателям отправляется на завод. А с пониженной жирностью расходуется на выпойку телятам.

Старший зоотехник колхоза С. М. Григорьев постоянно следит за качеством молока, часто присутствует при сдаче его и определении жирности, кислотности и чистоты в лаборатории маслозавода. Не случайно поэтому жирность молока в хозяйстве растет. Если в прошлом году она была 3,6, то нынче достигла 3,73 процента.

В целом по колхозам Чагодощенского района жирность сданного государству молока составила 3,66 процента.

Повысился процент жирности молока в сравнении с прошлым годом в Бабаевском, Белозерском, Устюженском и некоторых других районах. Колхозы и совхозы этих районов сейчас сдают молоко жирностью 3,6 процента и выше. Они получают, по новому положению, в среднем около 195 рублей за тонну молока.

Совсем иная картина в Бабушкинском, Верховажском, Нюксенском и ряде других районов, где жирность молока не превышает 3,2—3,3 процента. Такое молоко оценивается дешевле—170 рублей за тонну. Причина этого — неудовлетворительная работа по повышению жирномолочности, неполноценное кормление новотельных и высокоудойных коров.

Бывает так, что жирное молоко выпаивается телятам и расходуется на другие нужды, а с более низкой жирностью отправляется на маслозавод.

На некоторых фермах до сих пор не соблюдаются элементарные санитарно-ветеринарные правила содержания коров, а также первичной обработки молока.

Вот какое положение наблюдается в совхозе «Труженик» Кирилловского района. Доят коров в шесть часов утра, а молоко доставляют на маслозавод в 10—12 часов. Фляги моют небрежно, не дезинфицируют. Молоко фильтруют плохо и совсем не охлаждают.

Известно, что за молоко пониженной кислотности государство доплачивает к основной цене 5 рублей за тонну и наоборот. Умело используют этот резерв хозяйства Шекснинского района. Местный головной маслозавод в этом году уже выплатил колхозам и совхозам за молоко пониженной кислотности дополнительно 35950 рублей, Кирилловский маслозавод —8477 рублей. В то же время колхозы и совхозы Сямженского, Тотемского, Междуреченского, Вытегорского и некоторых других районов недополучили десятки тысяч рублей.

Нужно решительно бороться за высокую культуру производства. Улучшение качества молока—это значительный резерв повышения доходности колхозов и совхозов.

А. БЕЛОВ,
старший инженер ПТО областного управления по заготовкам молока и молочной промышленности.

В ВОЛОГОДСКОМ речном порту хорошо работает машинист дизель-электрического крана Павел Гладышев. Он постоянно перевыполняет нормы выработки, содержит технику в исправном состоянии.

На снимке: П. Гладышев. Фото А. Троицкого.

ПО ПИСЬМАМ ЧИТАТЕЛЕЙ

ЦВЕТЫ И ГРУСТНЫЕ КАРТИНКИ

Молодой человек, нерешительно открыв калитку, остановился во дворе знакомого дома.

— Чем могу служить?—приветливо спросила хозяйка.

— Софья Александровна! Уступите, пожалуйста, букетик тюльпанов.

— Вероятно, на свадьбу?—улыбнулась пожилая женщина.

— Пока нет. Просто так, возникли разногласия с девушкой, хочу повиниться...

С тех пор миновал год. Пенсионерка С. А. Белова уже забыла о своем подарке. Но вот однажды вечером к ней на квартиру пришла молодая чета. Хозяйка узнала парня.

— Спасибо вам за тюльпаны,—сказала девушка. — Они принесли нам счастье. Теперь мы вместе.

Цветовод Белова поздравила молодоженов и подарила им букет незабудок.

Многие влюбленные знают ее дом в городе Бабаеве. Сюда приходят за цветами школьники, домохозяйки, любители природы. Никому не отказывает Белова. Свой маленький садик она превратила в чудесную оранжерею, чтобы приносить людям радость.

Но не у всех развито чувство прекрасного. Много было цветов на площади Революции в Вологде! Теперь на клумбах —трава да несколько хилых тюльпанов, чудом уцелевших от «любителей» букетов из цветов, выращенных другими. Есть еще безжалостные люди к зеленым насаждениям.

Около железнодорожного детсада № 40 строители стали сносить старый дом. Возле него росли чудесные цветы, кусты, деревья. Малыши перенесли цветы на участок детсада. А вот рослую яблоню пересадить им оказалось не под силу. «И на глазах пятидесяти ребят погибла цветущая яблоня под тяжестью падавших досок, кирпича и железа»,—пишет воспитатель детсада А. Коренникова.

Жители дома № 108 по улице Горького не раз просили работников участка «Цветоводство» горкомхоза провести озеленение вокруг здания. И что же? Кустарник доставили, а посадочной земли не подвезли. Пришлось посадить растения в глинистую почву, в которой едва ли они приживутся.

Здесь же около двух домов, принадлежащих тресту «Вологдасельстрой» и дорожному участку, в прошлом году имелась благоустроенная площадка для спортивных игр. А теперь она также разрушена автотранспортом, как и дорожка между детской поликлиникой и магазином № 35.

«На улице Горького нет недостатка в зелени,—замечает электрик С. Суворов, проживающий в доме № 112.—Но вот пыли полно. Улица не поливается».

— О чистом воздухе мы можем только мечтать!—восклицает А. Комарова из дома № 41 по улице Комсомольской. —Рядом с нами расположен банно-прачечный комбинат. Он так дымит, что нельзя открыть форточку. Копотью покрывается все вокруг, и белоснежное белье после стирки, находясь на веревках во дворах, становится черным, как сажа. Пора бы установить дымоуловитель.

А растения хиреют не только от копоти и пыли. «На улице Ветошкина,—пишет вологжанка Т. Сергеева,—вся черемуха (от ул. Калинина к холодильнику) покрылась паутиной и вредными личинками. Заметно заболевание и сирени. Цветы и деревья нуждаются в опрыскивании, химобработке. Это же можно сделать!»

Наши дети почти всюду окружены заботой и вниманием. К их услугам—парки и сады. Но, как отмечает группа родителей, в областном центре есть еще забытые уголки, вроде сквера на улице Октябрьской, близ спецшколы. Здесь год назад был сломан песочный ящик. Малыши роются в пыли. А много ли нужно затратить труда, чтобы восстановить песочницу?

После учебы не все школьники могут отдыхать за городом, в пионерских лагерях. Дети проводят время на дворовых площадках. К сожалению, во дворах ряда домов Великого Устюга «вытесняют» детей... козы и куры. Они бродят всюду и не доходят лишь до центра города. Особенно много их у первого дома переулка Лесников. Нельзя же превращать в пастбища городские дворы и улицы!

П. Баринов с горечью пишет о беспорядках в парке Мира. Некоторые отдыхающие обламывают молодые березки, лиственницы и другие насаждения, рвут цветы и безжалостно вытаптывают траву, оставляют после себя битые бутылки, консервные банки, остатки закусок и клочки бумаги.

Такая же картина на берегах Комелы. «Дачники» рубят молодые деревья, всюду разводят костры, вытаптывают луга.

Таких «любителей» природы следует серьезно одергивать, воздействовать на них силами самих отдыхающих, народных дружин и блюстителей общественного порядка.

А. ДИМОВ.

ПЕРЕД работниками череповецкого треста «Горгаз» очень часто выступает А. В. Васильев. В своих беседах он рассказывает рабочим о событиях, происходящих во Вьетнаме и Чехословакии, на Ближнем Востоке и в ФРГ. У него всегда подготовлен материал о жизни и других стран мира.

На его рабочем столе всегда можно увидеть свежие номера журналов «Международная жизнь», «Проблемы мира и социализма», «Наука и жизнь». Несмотря на то, что у политинформатора есть хорошие знания и немалый опыт, он каждый раз тщательно готовится к беседе.

Недавно состоялась городская методическая конференция политинформаторов Череповца. На ней А. В. Васильев поделился опытом работы группы политинформаторов треста «Горгаз».

Фото В. МЯСНИКОВА.

Кубок завоевал И. Д. Баженов

В Тарноге состоялись первые в истории района соревнования трактористов. Механизаторы колхозов состязались в качестве и быстроте пахоты, в умении быстро ориентироваться при неисправности трактора, в знании правил агротехники.

Наибольшую сумму баллов набрал молодой тракторист из колхоза «Восход» И. Д. Баженов. Ему вручен кубок «Лучший пахарь района 1968 года» и ценный подарок.

Второе место занял тракторист из колхоза «Союз» И. Д. Ламов, третий приз получил Александр Поклонцев из сельхозартели имени Тимирязева.

В. ШУЛЬГИН.

ДОРОЖНЫМ ПРОИСШЕСТВИЯМ —ШЛАГБАУМ

Автомобильный транспорт и его интенсивность движения на улицах и дорогах области растут настолько быстро, что вопрос о безопасности движения и безаварийной работе этого вида транспорта стал, пожалуй, основным.

Вот некоторые примеры. Только в областной центр ежедневно приезжает и уезжает из него около 15 тысяч пассажиров. Общественный транспорт города Вологды перевозит около 128 тысяч пассажиров в день. Одновременно перевозится много грузов для народного хозяйства.

Польза, которую приносит автомобильный транспорт, огромная. Но одновременно приходится наблюдать, что дисциплина многих водителей машин до сих пор не отвечает требованиям безопасности движения. Дорожно-транспортные происшествия на наших дорогах не уменьшаются, а количество пострадавших людей в этом году даже растет.

Многое делают, чтобы работа транспорта была безаварийной начальник автоконторы № 1116 Г. Г. Ковалев и инженерно-технические работники хозяйства. Каждый случай нарушения транспортной дисциплины обсуждается в коллективе. Об этом передается по радиоузлу автоколонны. Специальная комиссия осуществляет контроль за техническим состоянием автотранспорта.

Неплохо организовали работу в Вологодском грузовом автотранспортном предприятии, в об'единенном автохозяйстве Вологодского горздравотдела, на заводе «Ремсельмаш».

Но не скажешь этого о руководителях Вологодского машинно - дорожного участка «Дорсельстрой» областного об'единения «Межколхозстрой». 3 июня участок получил из Бабаевской межколхозной строительной организации автомашину ГАЗ-51. На учет в Вологодской госавтоинспекции ее не поставил. И вот результат: 7 июня на ней было совершено тяжкое дорожное происшествие.

Плохо поставлена дисциплина в Вологодском автотранспортном предприятии (начальник Я. В. Распопов) и автоколонне № 1117 (исполняющий обязанности начальника В. С. Полозок).

Недавно приняты Указы Президиума Верховного Совета РСФСР «Об усилении административной ответственности за нарушение правил движения по улицам городов, населенных пунктов и дорогам и правил пользования транспортными средствами» и «О внесении изменений и дополнений в Уголовный кодекс РСФСР». Они предусматривают повышение ответственности как административной, так и уголовной за нарушения правил уличного движения, правил эксплуатации и пользования транспортом всех участников движения, а также должностных лиц, отвечающих за эксплуатацию транспорта.

Долг работников автотранспорта, водителей, каждого гражданина добиваться резкого снижения дорожно-транспортных происшествий, сделать наши улицы и дороги трассами безопасного движения.

М. ХУДОВЕКОВ,
государственный автоинспектор ГАИ областного управления охраны общественного порядка.

● Педагогические раздумья

ПУТИ К УДАЧЕ

В гости к ученикам одной из вологодских школ пришел молодой врач. На детских лицах—неподдельный интерес и восхищение сложным искусством хирурга, оперирующего человеческое сердце. В глазах учителей—гордость, особая учительская гордость за успехи своего бывшего ученика, ставшего руководителем большого научного коллектива.

О чем говорит гость? Вспоминая школьные годы, сознается, что не был отличником, не выделялся среди сверстников блестящими способностями. «Но я счастливый человек. Мне в жизни везло: рядом со мной всегда были хорошие учителя!».

Вспоминают и учителя, как в вихрастом подростке разглядели увлекающуюся натуру, способную целиком посвятить себя понравившемуся делу. Жизнерадостность и личное обаяние, умение в трудную минуту прийти на помощь другу ставили его всегда в центре ребячьего коллектива.

На этих чертах опытные педагоги «спроектировали», как говорил Антон Семенович Макаренко, личность своего воспитанника. Из большого увлечения спортом вырос интерес к возможностям человеческого организма, а отсюда был близок путь в медицину. Юношеское стремление помочь людям развилось в воспринятый всем сердцем профессиональный долг врача.

В таких случаях говорят: «Педагогическая удача!» А как хочется, чтобы подобная удача стала нормой!

...Сорок пар глаз смотрят на учителя во время урока. Сорок разных характеров, склонностей, интересов, сорок разных миров! А ведь в каждый из них нужно заглянуть, суметь понять его, вовремя развить склонности, поддержать интересы, из искры детского любопытства разжечь пламя любви и стремления к знаниям. Без глубокого знания индивидуальности ученика нельзя ждать педагогической удачи!

Трудности учителя начинаются с урока. Работая над конспектом, легче всего ориентироваться на некоего «среднего ученика». Нужно большое педагогическое мастерство, чтобы на этом уроке в равной мере оказались загруженными «блестящий отличник» и «махровый троечник». И если не сумел решить учитель эту задачу, то к концу первой же четверти в классе появятся безнадежно отставшие, кандидаты на второгодничество и отсев, а рядом с ними без повседневных упражнений и должной нагрузки будет чахнуть пытливый ум.

Легкий выход из этого положения—опуститься учителю в своих требованиях до уровня посредственных учеников: для них подобраны легкие упражнения, на них рассчитан замедленный темп урока, «разжевывается» новый материал... «Троечник» обучен. Неуспевающих нет. Но какой ценой? Ценой полной обезлички коллектива. Потухли маяки, остался незамеченным талант, в учениках не воспитывалось чувство радости напряженного труда.

А вот урок английского языка в средней школе № 1 г. Вологды. Ведет его заслуженный учитель школы РСФСР З. Ш. Щерцовский. Приготовлены магнитофонные пленки с записью текстов и упражнений разной степени трудности. Еще дома, работая над планом, учитель наметил «кому что». Каждый вопрос, каждое задание, как снаряды, ложатся в цель. Ученик А. плохо усвоил прошлую тему: ему специальное упражнение. Ученик Б. давно интересуется английским языком. Ему текст повышенной сложности. Каждому по способностям! Итог такой работы—85 процентов хороших и отличных ответов на экзаменах.

Мне могут возразить: такое возможно только в хорошо оборудованных кабинетах отдельных школ. Да, технические средства обучения открывают перед учителями большие возможности. Но разве многие наши лучшие учителя не используют простые карточки с индивидуальными заданиями, не продумывают систему вопросов разной степени сложности к каждому уроку?

Методами индивидуализации требований к ученикам в совершенстве владеют такие лучшие учителя нашей области, как В. В. Паничев, З. С. Медынская, С. Д. Куприянов, Е. И. Илюшичева, З. А. Кузнецова, Н. Д. Воробьева и многие другие.

Уроком не кончается работа учителя. Немалая доля времени тратится на консультации. Но в учительской можно слышать сокрушенный голос педагога: «Сколько занятий провел я с отстающими, а класс все равно контрольную написал плохо!». Время потрачено, а результат невелик. В чем причина? Этот вопрос является частью проблемы научной организации учительского труда.

Для ответа на него следует выяснить, нет ли у учителя помощников в борьбе за качество знаний? Таким помощником учителя может и должен стать сильный ученик. Настало время вновь вспомнить и принять на вооружение незаслуженно забытое в целом ряде школ действенное средство—взаимопомощь учащихся.

Хорошо помню, как организовывала такую работу первая в Вологде заслуженная учительница школы РСФСР Е. К. Монастырева. Ее консультации были рассчитаны, как правило, на наиболее сильных и хорошо подготовленных учеников, увлекающихся математикой. Решались усложненные задачи, анализировались нетрадиционные доказательства теорем, возбуждался и развивался интерес к предмету.

Такие консультации и математический кружок формировали вокруг Екатерины Константиновны актив математиков. И вот этому активу поручалась работа с теми, для кого математика становилась камнем преткновения. Задания были самыми различными, но всегда строго индивидуальными. Часто старшеклассники получали «в обучение» младшеклассников. Екатерина Константиновна же только исправляла, принимала работу своих помощников.

И можно было слышать от старой учительницы такие слова, обращенные к юному математику: «Нет, ты еще не можешь претендовать на пятерку. Хотя сам ты и решил хорошо эти задачи, но об'яснить товарищу не сумел. Только тот заслуживает отличия, кто может сделать свои знания достоянием людей!» Гораздо чаще работа достигала своей цели.

Что дает такая постановка работы учителю? Вокруг него группируется прочный ученический актив. Усилия учителя множатся на число его помощников. А главное, экономится драгоценное время учителя.

Что получает отстающий ученик? Своевременную помощь товарищей по учебе. А сильный? Знания его углубляются, развиваются логическое мышление и речь. Ведь есть доля правды в старой шутке: «Пока другому об'яснял, и сам понял!».

Но главный выигрыш получает коллектив. В общем труде он крепнет, развивается чувство локтя. В таком классе каждый найдет себе дело по вкусу и способностям.

И еще об одном хочется сказать. Всегда ли мы в педагогической практике помним пример Менделеева? Почти всё годы учебы в гимназии он был неуспевающим по латыни. И тем не менее стал Менделеевым!

При современной перегрузке школьных программ часто возникает типичная ситуация; увлекшись книгой по химии, юноша не успел закончить сочинение или выучить урок по географии. А наутро—неприятные об'яснения с учителями. И пусть простят мне коллеги, но мы еще редко относимся с пониманием к просьбам таких учеников. Чаще просыпается в нас неуместное чувство ревности: «Как? Химию ты нашел время учить, а вот для моего предмета не оставил и получаса!». Но обратимся к самим себе с вопросом: все ли свои дела мы, взрослые, делаем с одинаковым интересом и желанием? Все ли и всегда успеваем сделать вовремя? Искренний ответ поможет нам правильно понять ученика.

Мы выступаем не против всестороннего развития личности, не защищаем лодыря. Но уважать увлеченность ученика каким-либо из предметов—первейший учительский долг. И не случайно мой бывший одноклассник, ныне кандидат медицинских наук, недавно сказал мне полушутя, полусерьезно: «Из всех своих учителей я больше всего благодарен биологу, поддержавшему во мне интерес к медицине, и математику, вовремя понявшему, что Пифагора из меня не получится!».

Статистика показывает, что ежегодно в школах остается на второй год большое число детей, имеющих только по одной неудовлетворительной оценке. Все предметы усвоены, а, скажем, по иностранному языку или физике двойка. Но ведь и физика, и иностранный язык будут изучаться в следующем классе. Может быть целесообразно продолжить обучение этого ученика именно там?

Может быть вместо того, чтобы заставлять повторно проходить все дисциплины, лучше путем индивидуальных заданий и консультаций ликвидировать отставание по одному предмету в следующем учебном году? И ученика это убережет от психологической травмы второгодничества, и государство сэкономит огромные средства. Нужен широкий педагогический эксперимент, чтобы однозначно ответить на эти вопросы.

Педагогические удачи можно ждать только там, где в центре внимания учителя находится ученик со всей многогранностью его личности.

И. ПОДОЛЬНЫЙ,
зав. кафедрой химии Вологодского педагогического института.

СМОТР И НАРОДНЫЕ КОНТРОЛЕРЫ

Как свое кровное дело восприняло большинство народных контролеров района об'явленный в области смотр по лучшему использованию рабочего времени, экономии и бережливости на производстве. На это нацеливал руководителей постов и групп и районный комитет народного контроля. Конечно, приходилось повседневно руководить этой работой, советоваться. А 27 июня комитет рассмотрел вопрос об участии народных контролеров района в смотре. Интересно было подвести первые итоги, сопоставить результаты проделанного.

Плодотворную работу провели в смотровых комиссиях народные контролеры стеклозаводов Чагодощенского и имени Сазонова, торфопредприятия «Дедово Поле», Чагодощенского леспромхоза, колхоза «Правда» и других предприятий и организаций.

Осуществляемые в ходе смотра мероприятия дают ощутимую пользу. Взять хотя бы крупнейшее наше предприятие Чагодощенский стеклозавод. Здесь проведены рабочие собрания во всех цехах и общезаводской партийно - хозяйственный актив, разработаны рекомендации по организации смотра, во всех цехах заведены книги, в которые рабочие могут внести свои предложения и замечания. Заводской комитет профсоюза принял решение о поощрении коллективов цехов и отдельных рабочих, наиболее активно проявивших себя в смотре.

Сделано свыше 60 фотографий рабочего дня. И почти в каждом цехе обнаружены серьезные пробелы в организации труда. Часть рабочих являлась с опозданием и преждевременно уходила домой, больше положенного находилась на обеденном перерыве. Все это стало предметом обсуждения.

А вот результаты. За время смотра простои машин вертикального вытягивания стекла из-за обрывов лент сократились в полтора раза. Сэкономлено 442 тонны стекломассы за счет вытягивания стекла минимально допустимой толщины, что позволило дополнительно произвести 85 тысяч квадратных метров оконного стекла, или получить 42,5 тысячи рублей.

Сэкономлено топлива на 48 тысяч рублей, электроэнергии — на 20 тысяч. Непроизводительные расходы по сравнению с соответствующим периодом прошлого года сократились в три раза.

В леспромхозе фотография рабочего времени выявила не только отдельные факты опозданий на работу или ухода с нее раньше положенного часа. Оказалось, что станочники тарного цеха, которые изготовляют упаковочную стружку, неоправданно много (до 70 минут в смену каждый) тратили на подготовительные работы. В коллективе продумали меры, позволяющие устранить этот недостаток, а затем повысили нормы выработки станочников на 300 килограммов в смену. За год это должно дать дополнительно 180 тонн стружки, или около 10 тысяч рублей.

Положительных примеров немало. Но нас тревожат многочисленные недоработки в колхозе «Аврора», об'единении «Сельхозтехника», СУ-204, райпотребсоюзе и ряде других организаций. Да и на Чагодощенском стеклозаводе еще много резервов экономии. Далеко не во всех цехах и участках имеются контрольно - измерительные приборы, регистрирующие потребление электричества, топлива, тепловой энергии. На многих предприятиях имеются электродвигатели, мощность которых выше мощности обслуживаемого ими оборудования.

В смотре активно участвуют многие экономисты, нормировщики, но далеко не все начальники цехов, смен и другие хозяйственные руководители.

Изучение лучшего опыта, анализ причин недостатков в организации смотра поможет нам еще более улучшить работу народных контролеров.

В. ЛОГИНОВ,
председатель Чагодощенского районного комитета народного контроля.

ПЛАНЕТА

ФАКТЫ • СВИДЕТЕЛЬСТВА • КОММЕНТАРИИ

ЗАМЕТКА С КОММЕНТАРИЕМ

ВТОРАЯ ЖИЗНЬ НЕРВНОЙ КЛЕТКИ

Щенку было 30 дней, когда у него удалили часть коры больших полушарий головного мозга. В течение года животное нормально росло и развивалось. Когда же ему вскрыли череп, оказалось, что удаленная часть мозга восстановилась....

Опыт повторяли 150 раз на щенках — от двухнедельного до годовалого возраста. Результат был тот же. Восстановление, достигавшее в среднем от 35 до 85 процентов, происходило тем успешнее, чем моложе было животное.

Корреспондент Грузинского телеграфного агентства Юрий Гольдман попросил сообщить подробности об экспериментах доцента И. Меписашвили, руководителя проблемной морфо-физиологической лаборатории Тбилисского педагогического института, где проводятся эти опыты. Ученый считает, что регенерация происходит за счет резервного незрелого клеточного материала, которым богат мозг животных, а также за счет деления нервных клеток и их перемещения в направлении травмы. Оказалось, что развитие головного мозга животных завершается примерно к четырем месяцам, а не к моменту рождения, как полагают многие специалисты.

— Некоторые ученые утверждают, — сказал И. Меписашвили, — что поврежденные ткани мозга затягиваются и рубцуются наподобие ран. Другие полагают, что регенерация мозговых клеток невозможна, а уменьшение дефекта коры после удаления ее части они об'ясняют за счет наплыва мозговой ткани с участков, оставшихся неповрежденными. Мы в нашей лаборатории подсчитали число нейронов в коре различных областей больших полушарий — поврежденного и здорового. Если бы наплыв действительно имел место, то наблюдалась бы разреженность нервных клеток на соседних участках мозга, а также в месте восстановления. Мы не обнаружили этого ни в одном случае.

Для подтверждения регенерации были составлены цитоархитектонические карты полей мозга подопытных животных. Сравнив их с картой неповрежденного полушария, мы обнаружили, что уменьшение площади дефекта происходит за счет вновь образованной коры.

Эксперименты продолжаются. Осталось еще немало вопросов, требующих разрешения. Нас очень волнует, например, можно ли ускорить процесс восстановления, есть ли резерв незрелых нервных клеток у детей? Если да, то медики получат новые возможности для лечения повреждений мозга.

ЗАКРЫЛСЯ ПЛЕНУМ ЦК ПОРП

ВАРШАВА, 10 июля. (ТАСС). XII пленум ЦК ПОРП, обсудивший вопросы подготовки к V с'езду партии, закончил вчера свою работу. По первому пункту повестки дня—утверждение тезисов ЦК к с'езду — выступило 30 человек. С заключительной речью на пленуме выступил Первый секретарь ЦК ПОРП Владислав Гомулка.

Пленум единогласно утвердил тезисы ЦК к V с'езду ПОРП.

Пленум принял единогласно решение созвать 11 ноября 1968 года в Варшаве V с'езд партии со следующей повесткой дня:

1. Отчет Центрального Комитета и задачи по укреплению и дальнейшему развитию Польской Народной Республики.
2. Отчет Центральной ревизионной комиссии.
3. Выборы Центрального Комитета и Центральной ревизионной комиссии.

Центральный Комитет установил также нормы представительства и порядок выборов делегатов на V с'езд партии.

Пленум рассмотрел организационные вопросы. Пленум удовлетворил просьбу Эдварда Охаба и освободил его от обязанностей члена Политбюро ЦК по состоянию здоровья.

В связи с уходом на пенсию пленум освободил Владислава Виха по его просьбе от обязанностей секретаря ЦК.

Пленум ЦК ПОРП избрал членом Политбюро секретаря ЦК Болеслава Ящука. Кандидатом в члены Политбюро и секретарем ЦК избран Мечислав Мочар.

ФЕСТИВАЛЬНЫЙ ОГОНЬ В ПУТИ

ХЕЛЬСИНКИ, 10 июля. Корр. ТАСС В. Лескинен передает:

Вчера здесь дан старт мотоэстафете «Фестиваль-68». Участникам эстафеты был передан фестивальный огонь из Хельсинки —столицы страны, где проходил предыдущий Всемирный фестиваль молодежи и студентов.

Участники эстафеты пронесут этот огонь через территорию Советского Союза и других стран Европы и доставят в Софию в день открытия IX Всемирного фестиваля молодежи и студентов.

На состоявшемся массовом митинге, посвященном этому событию, председатель национального подготовительного комитета к фестивалю Юхани Перттунен сказал, что этот огонь символизирует солидарность финской молодежи с молодежью всего мира в ее борьбе за мир и счастливое будущее человечества.

Беседа В. Роше с журналистами

ПАРИЖ, 10 июля. Корр. ТАСС А. Красиков передает:

В парижском пригороде Нантер продолжает работу пленум ЦК Французской коммунистической партии. В перерыве между заседаниями пленума Генеральный секретарь ФКП Вальдек Роше встретился вчера с группой французских и иностранных журналистов и рассказал им о работе пленума.

Центральный Комитет ФКП, сказал, в частности, В. Роше, после углубленного обсуждения единогласно утвердил доклад, который я представил от имени Политбюро, о крупных народных выступлениях в мае — июне, о выборах в Национальное собрание Франции и задачах, стоящих перед партией. Центральный Комитет считает, что Коммунистическая партия правильно подошла к решению своих задач в недавней серьезной и сложной борьбе.

Коммунистическая партия в большой мере способствовала тому, что движение, развернутое трудящимися, позволило вырвать у предпринимателей и правительства важные экономические и социальные преимущества для миллионов трудящихся.

В то же время, продолжал Вальдек Роше, — и в этом, безусловно, самая большая заслуга партии — мы не попались в ловушку, подстроенную деголлевской властью, которая, создав видимость «безвластия», надеялась вовлечь рабочее и демократическое движение в тупик кровавой авантюры.

Тем не менее, деголлевской власти удалось изменить обстановку в свою пользу и одержать победу на выборах, развернув невиданную кампанию антикоммунистической клеветы и запугивания, использовав в своих целях насильственные действия псевдореволюционных левацких групп и спекулируя на отсутствии союза левых сил вокруг совместной программы, за которую наша партия выступала постоянно.

Последние акты деголлевской власти, сказал далее Генеральный секретарь ФКП, показывают, что она не только не изменит политики, но скорее, наоборот, ухудшит ее в еще большей степени, попытавшись отнять у трудящихся с помощью повышения цен и налогов то, чего они добились в результате своей борьбы.

Поэтому Центральный Комитет ФКП призывает коммунистов решительно поддержать трудящихся физического и умственного труда и демократов, чтобы сохранить социальные завоевания, добиться гарантии занятости трудящихся и их покупательной способности, отмены декретов, направленных против системы социального страхования, осуществления демократической реформы налоговой системы, закрепления завоеванных недавно прав профсоюзов, обновления системы образования, защиты демократических свобод.

В заключение беседы с журналистами Вальдек Роше подчеркнул, что Центральный Комитет ФКП подтвердил свою решимость вести работу, направленную на достижение согласия всех рабочих и демократических сил на основе передовой совместной программы, которая могла бы встретить поддержку большинства народа Франции и открыть перспективу демократического обновления страны.

ПЕРЕСАДКА СЕРДЦА

ПРАГА, 9 июля. (ТАСС). Агентство ЧТК сообщает, что в университетской клинике Братиславы сегодня утром проведена первая в Чехословакии операция по пересадке сердца. Пациентка Хорватова, 50 лет, была доставлена в клинику в критическом состоянии и ожидала операции несколько недель. Донор—мужчина 40 лет скончался прошлой ночью вследствие тяжелой травмы черепа. После прекращения у него деятельности мозга врачи поддерживали работу сердца искусственно.

Группу хирургов, осуществивших операцию по пересадке сердца, возглавляет академик Карол Шишка.

По заявлениям врачей, после операции кровяное давление у пациентки выравнивается и стабилизируется.

ПРАГА, 10 июля. (ТАСС). Как сообщает агентство ЧТК, пациентка Хорватова, которой вчера в Братиславе было пересажено сердце, скончалась сегодня утром.

ОБЩЕСТВЕННОСТЬ ПРОТЕСТУЕТ

США. По всей стране продолжаются митинги и демонстрации протеста против грязной войны Соединенных Штатов во Вьетнаме.

На снимке: во время антивоенной демонстрации в Лос-Анджелесе. Надпись на плакатах гласит: «Вьетнамские ветераны против войны».

Фото Камера Пресс—ТАСС.

А СОЛДАТЫ ЗВЕРСТВУЮТ

Южный Вьетнам. Фотография, сделанная американским солдатом, пожелавшим остаться неизвестным, полностью опровергает утверждение официальных кругов США о том, что американские солдаты не участвуют в карательных операциях против населения Южного Вьетнама.

На снимке: американские головорезы позируют перед трупами своих жертв.

Фото «Уоркер»—АПН.

БОМБАРДИРОВКИ УСИЛИЛИСЬ

ХАНОЙ. (ТАСС). По данным комиссии по расследованию военных преступлений американских империалистов во Вьетнаме, в июне месяце американская авиация усилила бомбардировки ДРВ. В июне она совершила 5200 самолето-вылетов — на 500 больше, чем в мае.

В июне на территорию ДРВ было сброшено 35.000 фугасных бомб (в мае—21.800), бомб замедленного действия —6.500 (в мае—5.000), шариковых бомб — 630.000 (в мае —250.000).

В течение июня в провинциях Нгеан, Куангбинь, Хатинь и в районе Виньлинь бомбардировкам и обстрелу подверглись 120 сельскохозяйственных кооперативов, 4 больницы, 3 школы, 9 плотин и другие мирные об'екты.

СИМВОЛ БЕСПЕРСПЕКТИВНОСТИ

Военное командование США в Южном Вьетнаме об'явило о том, что полностью закончилась эвакуация базы американской морской пехоты в Кхесани.

* * *

Комментатор ТАСС В. Вашедченко пишет по этому поводу: Кхесань была ударной базой американских агрессоров в северо-западном районе Южного Вьетнама, примерно в 15 милях южнее западного фланга демилитаризованной зоны и в семи милях от лаосской границы. Она имела крупное стратегическое значение, являясь ключевым пунктом в целой цепи баз, которые должны были образовать пресловутую «линию Макнамары» на севере Южного Вьетнама.

Битва за «северный фронт», в который входила Кхесань, сковала, по признанию западной печати, треть американского экспедиционного корпуса. О важности Кхесани в системе американской стратегии можно судить по тому, что президент Джонсон потребовал от председателя об'единенного комитета начальников штабов генерала Уилера дать письменное заключение о возможности обеспечить ее оборону. Как указывала американская печать, президент Джонсон боялся «повторения Дьенбьенфу» и хотел обезопасить себя на случай поражения американских войск под Кхесанью. И генерал Уилер дал в начале этого года такое заверение. Он уверял, что американская армия в состоянии удержать ее.

Однако ни отборные войска морской пехоты, ни сосредоточенная здесь самая современная техника, ни заверения генерала Уилера не спасли американских интервентов от бесславного конца. После многих месяцев кровопролитных боев, понеся тяжелые потери в людях и технике, американскому военному командованию пришлось эвакуировать эту базу.

Уход американцев из Кхесани—свидетельство краха их военной стратегии. Важное звено в цепи военных баз «северного фронта» оказалось разорванным.

Эвакуация из Кхесани проходила под уничтожающим огнем патриотических сил Южного Вьетнама. Интервенты дорого поплатились за свою авантюру. Кхесань войдет в историю американской агрессии во Вьетнаме как символ ее бессилия и бесперспективности.

ПОДГОТОВКА К СУДУ В ЛОС-АНДЖЕЛЕСЕ

НЬЮ-ЙОРК, 9 июля. (ТАСС). Сирхан Бишара Сирхан, которому пред'явлено обвинение в убийстве сенатора Роберта Кеннеди, переведен из центральной тюрьмы Лос-Анджелеса в тюремную камеру при «зале справедливости», где вскоре над ним должен состояться суд. Перевозка Сирхана была совершена в обстановке строгой секретности. Полиция Лос-Анджелеса об'явила об этом лишь на следующий день.

Тем временем полным ходом идут работы по обеспечению безопасности Сирхана во время суда, чтобы избежать повторения «ошибки в Далласе», где Ли Освальд, обвиненный в убийстве президента Кеннеди, был застрелен на глазах у полиции. Стены коридора, по которому Сирхан будет проходить из камеры в зал суда, укрепляются стальными плитами, замуровываются все щели. В зале суда Сирхан будет сидеть за громадным щитом из пуленепробиваемого стекла.

БАНДИТСКИЙ НАЛЕТ

ЛОНДОН. (ТАСС). Ночью в воскресенье в штаб-квартиру Британского совета за мир во Вьетнаме в Лондоне ворвались неизвестные лица и похитили официальные материалы. Налет на помещение совета последовал за «походом» фашистов, который начался поблизости от помещения совета.

Секретарь совета д-р Амиция Янг заявила корреспондентам: «Мы рассматриваем это как попытку парализовать нашу деятельность». Она сообщила также, что в последнее время в штаб-квартире организации раздавались телефонные звонки и неизвестные лица угрожали насилием, если совет продолжит свою работу. Лестница в помещении была размалевана враждебными лозунгами.

Британский совет обратился к своим сторонникам с просьбой помочь восстановить его досье, сообщает сегодня газета «Морнинг стар».

Совет занят сейчас подготовкой к митингу в поддержку вьетнамского народа, который будет проведен 21 июля по инициативе 12 организаций.

СОБЫТИЯ В КИТАЕ

В новых дацзыбао, появившихся на улицах Пекина, сообщается о столкновениях в университете провинции Чжэцзян. Убито 15 студентов. Не прекращаются стычки и в университетском районе Пекина. Здесь часто происходят рукопашные схватки. 7 июля на улицах Пекина члены одной из враждующих группировок несли портреты погибших студентов.

Обстановка в Гуанчжоу (Кантон) и всей провинции Гуандун, судя по сообщениям иностранных корреспондентов, ссылающихся на свидетельства очевидцев, остается весьма напряженной. Передают, что за два месяца непрекращающихся кровопролитных столкновений в Гуандуне насчитывается много жертв.

Выясняются такие подробности: в Гуанчжоу из-за столкновений пришлось временно закрыть ряд крупных предприятий, в том числе судоверфь, металлургический завод, авторемонтные мастерские.

Поступает разноречивая информация о роли армии в событиях, развернувшихся в Гуандуне. Согласно одной версии, местные войска отказались вмешиваться в распри маоистских организаций и ограничились тем, что оцепили районы, где идут стычки, предоставив противоборствующим силам самим решить исход борьбы. Согласно другой версии, местное командование отказалось выполнить приказ министра обороны Линь Бяо о «наведении порядка» и Пекину пришлось направить в Гуандун другие воинские части.

Сообщения из Китая свидетельствуют о том, что т. н. «ревкомы», насаждаемые вместо законных выборных органов власти, все чаще не оправдывают надежд группы Мао Цзэ-дуна. В июне ни в одной из провинций, не имеющих этих органов «новой власти», их так и не удалось создать. Контрольные сроки создания «ревкомов» много раз менялись. Сейчас эти сроки, видимо, снова пришлось передвинуть, поскольку сопротивление на местах оказалось значительно большим, чем предполагали Мао и его группа.

Пекинские газеты утверждают, что в «ревкомы» якобы «проникли предатели и заговорщики». В качестве примера ссылаются на провинцию Хубэй. Нападкам подвергаются «ревкомы» и в некоторых других провинциях. Столичные газеты сообщают об экстренных мерах по «укреплению» одного заводского «ревкома» в Шанхае, а также органа «новой власти» в Инчуне, провинция Хэйлунцзян.

Характерно, что об'ектами нападок становятся как «ревкомы», существующие уже продолжительное время, так и созданные совсем недавно. Об'ясняется это тем, что в самих «ревкомах» усиливаются разногласия, идет борьба. В некоторых из них произошел раскол т. н. «союза трех»—армии, части перешедших на сторону Мао кадровых работников и представителей «революционных масс» — т. е. хунвэйбинов и цзаофаней. Поощряемые сверху хунвэйбины снова пытаются подмять оставшихся кадровых работников, которых рассматривают как прямых или потенциальных противников курса Мао.

Шанхайская газета «Вэньхуэй бао» недавно жаловалась, что «в настоящее время ревкомы не в состоянии эффективно вести борьбу против врага». В появившейся на днях совместной редакционной статье трех органов пекинской печати, главная опасность на данный момент усматривается в угрозе «подрыва связей ревкомов с массами», т. е. с хунвэйбинами, а также в «разложении членов ревкомов».

(ТАСС, 9 июля).

БУДЕТ НОВЫЙ ГИГАНТ ЭНЕРГЕТИКИ

Юго-западные районы нашей области богаты запасами торфа. Природа веками хранила его, но вот настало время, когда бурое топливо встает на службу человеку. На базе торфяников будет построена Череповецкая государственная районная электростанция мощностью 1 миллион 200 тысяч киловатт-часов электроэнергии в год. Она будет удовлетворять потребности Череповецкого и Вологодского промышленных узлов, а также позволит электрифицировать железную дорогу на участке Вологда—Ленинград.

Судя по масштабам капиталовложений, это будет огромный и сложный комплекс сооружений. Основные корпуса электростанции вырастут на берегу реки Суды в нескольких километрах от Кадуя. Проектом строительства первой очереди ГРЭС предусматривается установить три турбины мощностью по двести тысяч киловатт каждая. Их будут обеспечивать котлы производительностью 640 тонн пара в час.

Между рекой Судой и корпусами станции встанет намывная дамба. Вдоль нее протянется пруд площадью около трех с половиной квадратных километров для охлаждения отработанного пара. Реку перекроет железобетонная плотина, после чего уровень воды в Суде поднимется более чем на четыре метра.

Топливо для ГРЭС будут поставлять Череповецкое, Уломское и Кушеверовское торфопредприятия. Чтобы перевезти и принять его, потребуется ввести в строй целое железнодорожное хозяйство. С этой целью предполагается построить шестьдесят километров узкоколейной дороги, двадцать километров широкой колеи и специальную железнодорожную станцию.

Череповецкая ГРЭС раскинется на площади 1450 гектаров. При сооружении ее предстоит выполнить пять с половиной миллионов кубометров земляных работ, уложить более трехсот тысяч кубометров бетона и смонтировать около десяти с половиной тысяч тонн сборных стальных конструкций.

Близ Кадуя вырастет благоустроенный поселок энергетиков, в котором будут жить более десяти тысяч человек. Ему пока еще не дано официального названия, но на рабочем плане уже размечены улицы с девяти- и пятиэтажными домами. Новый поселок будет иметь магазины и столовые, школы и Дворец культуры, кинотеатр и спортивные сооружения, детские учреждения и комбинат бытового обслуживания.

Рассказывая об этом, главный инженер строительства Г. М. Нестеров на чертежах показывает, где разместятся будущие об'екты. Стройка начинает жить. Генеральным подрядчиком ее является коллектив Ленинградского треста «Севэнергострой» Министерства энергетики и электрификации СССР. Ему придается много субподрядных организаций.

Что же практически делается по сооружению ГРЭС? Прокладывается ветка широкой колеи к будущей железнодорожной станции ГРЭС. Новый путь явится своеобразными воротами строительной базы.

Насыпь уходит вперед, а правее ее виднеется лента широкой автомобильной дороги. Через сосновую просеку она выводит на широкую площадь, расчищенную от леса. Под солнцем желтеет ровная гладь спланированной бульдозерами территории застройки.

Сооружается так называемый пионерный поселок временной строительной базы. Рабочие механизированной колонны № 19 под руководством бригадира Л. Чернеца прокладывают к будущему поселку электролинию. Между сосен подготовлено место для строительства подстанции. Оборудование для нее уже поступило.

В центре площадки белеет тесом приземистое здание склада цемента, а за ним возвышается строение бетонно-растворного завода. Это—результат труда плотников из бригады П. Шепелева. Много дела сейчас у плотников из бригад Н. Виноградова и Н. Хоботилова. Они строят служебные здания, устанавливают деревянные домики.

Десятки тысяч кубометров земляных работ уже выполнил коллектив участка «Севэнергостроймеханизация». С первого дня на стройке работают бульдозерист А. Меньшаков, машинист экскаватора В. Кульнев, водитель автогрейдера М. Герасимов. Сейчас большинство людей и техники участка занято на строительстве автодороги, которая идет от поселка Кадуй к месту будущего здания ГРЭС.

В сосновом бору, примыкающем к строительной базе, длинными рядами выстроились желто-коричневые передвижные домики. Их более сорока. Большинство занято под жилье, в остальных разместились столовая, медпункт, прачечная и другие службы культурно-бытового назначения.

4 июля в обкоме КПСС состоялось совещание, на котором присутствовали представители заказчика, треста «Севэнергострой», субподрядных организаций, проектировщиков ряда областных организаций и учреждений. Было отмечено, что строительство Череповецкой ГРЭС ведется еще со значительным отставанием от намеченного плана. Не хватает механизмов, квалифицированных рабочих и инженерно-технических работников во вновь созданном строительном управлении. Медленно включаются в дело субподрядные организации. Особенно это относится к «Гидромеханизации», которой уже нынче определен солидный об'ем работ. Однако работники этого управления не спешат с монтажом земснаряда, который до сих пор лежит на стройке в разобранном виде.

Еще недостаточно помогают строителям местные организации, в частности, в улучшении общественного питания, обеспечения оперативной телефонной связи.

Были определены меры помощи строителям в снабжении строительными материалами: песком, гравием, кирпичом; в усилении темпов строительно-монтажных работ как в текущем, так и в 1969 году.

Перед строителями ГРЭС поставлена задача — в 1971 году ввести в эксплуатацию первый блок, а к 1973 году закончить все работы по сооружению первой очереди станции.

Н. ВОЛКОВ.
(Наш спец. корр.).

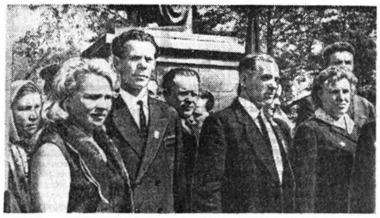

Возвращаясь к напечатанному

Подвиги отцов незабываемы

16 ФЕВРАЛЯ 1968 ГОДА В ГАЗЕТЕ «КРАСНЫЙ СЕВЕР» БЫЛО ОПУБЛИКОВАНО ОБРАЩЕНИЕ УЧАЩИХСЯ ШКОЛЫ № 5 ГОРОДА БАЛАКЛЕЯ ХАРЬКОВСКОЙ ОБЛАСТИ—ЧЛЕНОВ ОТРЯДА РАЗВЕДЧИКОВ БОЕВОЙ СЛАВЫ ОТЦОВ — К ВОЛОГЖАНАМ, УЧАСТВОВАВШИМ В БОЯХ ЗА ГОРОД И БЛИЗЛЕЖАЩИЕ СЕЛА НА БЕРЕГУ РЕКИ СЕВЕРНЫЙ ДОНЕЦ. НА ОБРАЩЕНИЕ ОТКЛИКНУЛИСЬ ДЕСЯТЬ ВОЛОГЖАН, СЛУЖИВШИХ В 263 СИВАШСКОЙ СТРЕЛКОВОЙ ДИВИЗИИ, ЗАТЕМ В ГОРОДЕ БАЛАКЛЕЯ БЫЛА ОРГАНИЗОВАНА ВСТРЕЧА ВЕТЕРАНОВ, СРАЖАВШИХСЯ НА БЕРЕГАХ СЕВЕРНОГО ДОНЦА.

НИЖЕ МЫ ПУБЛИКУЕМ РАССКАЗ УЧАСТНИКА ЭТОЙ ВСТРЕЧИ П. ГУСАРИНА О СВОИХ ВПЕЧАТЛЕНИЯХ О ПОЕЗДКЕ В БАЛАКЛЕЮ.

НА ВСТРЕЧУ ветеранов Великой Отечественной войны — участников боев на Северном Донце — из Вологды выехали пять человек: Феодосий Аркадьевич Бухарин — станочник Вологодского судоремонтного завода, тотьмичи Михаил Иванович Прокушев и Иван Дмитриевич Коробицын, служащий треста № 59 «Вологдапромстрой» Александр Михайлович Смирнов и я.

Поезд Москва—Баку медленно подходит к станции Балаклея. По перрону, рядом с нашим вагоном, бегут пионеры с букетами живых цветов. У каждого на рукаве голубой ромбик в красном окаймлении с буквами Р. Б. С. Это и есть разведчики боевой славы отцов.

Всего нас, ветеранов, собралось более сорока. После гостеприимной встречи и отдыха мы отправились на места боев на западный берег Северного Донца, где весной 1943 года наша дивизия в течение трех недель отражала натиск превосходящих сил гитлеровских войск.

На берегу реки с участием пионеров и женщин нами был сплетен венок из живых цветов, который мы закрепили на небольшом плоту и пустили по течению Северного Донца в память о тех, кто 25 лет назад, форсируя реку, погиб в ее водах.

Много было теплых встреч с населением Балаклеи и окрестных хуторов, много было волнующих рассказов и воспоминаний — обо всем не напишешь, но о торжественном митинге у братской могилы на площади города я не могу не рассказать подробно.

На этот митинг собрались тысячи горожан. Открывая его, председатель городского Совета представил собравшимся каждого из нас, участников встречи.

С воспоминаниями выступили бывший заместитель командира дивизии по политчасти Илларион Андреевич Панов, бывший командир 997 стрелкового полка Николай Павлович Борисенков и еще несколько человек.

Замер почетный караул военнослужащих и пионеров у братской могилы. Знамена приспущены. Оркестр исполняет траурные мелодии. Началось шествие представителей организаций для возложения венков. Первыми возлагают венки родители и дети погибших, а также ветераны войны — участники встречи. Всего было возложено более 50 венков.

На открытом пионерском сборе дружины имени Зои Космодемьянской нас принимают в почетные пионеры, учащиеся первых-третьих классов преподносят букеты цветов, а родителям и родственникам погибших — шкатулки с горстью земли с братской могилы.

С ответным словом от участников встречи выступил Н. П. Борисенков, который в знак благодарности и внимания подарил отряду разведчиков боевой славы отцов фотоаппарат.

С благодарностью приняли пионеры и наш скромный подарок—вологодский сувенир.

После митинга мы собрались на торжественное открытие «Комнаты боевой славы» при школе № 5. Комната занимает два смежных класса. Право перерезать красную ленточку предоставлено бывшему заместителю командира дивизии по политчасти И. А. Панову. Здесь хранятся дивизионные газеты того времени, фотокопии отдельных протоколов партийных и комсомольских собраний, множество фотографий и другие документы. Все это собрано и любовно оформлено пионерами.

Я подарил ребятам сохранившееся у меня и частично залитое кровью удостоверение личности, подписанное бывшим начальником штаба 995 стрелкового полка капитаном И. Ф. Добрулей, погибшим и похороненным в братской могиле.

В книге посетителей «Комнаты боевой славы» мы оставили первые подписи.

Да, встречи в Балаклее были незабываемы. Большое, доброе и благородное дело, которое ведут пионеры,—разведчики боевой славы отцов—воскрешает подвиги давно минувших дней, воспитывает в подрастающем поколении глубокий патриотизм, мужество и святую преданность нашей любимой Родине, за которую мы проливали кровь в годы жестокой войны.

П. ГУСАРИН,
инвалид Великой Отечественной войны, старший лейтенант запаса.

На снимке: однополчане у братской могилы.

Из Красавина в Англию

ТЕКСТИЛЬЩИКИ КРАСАВИНСКОГО ЛЬНОКОМБИНАТА, ОДНОГО ИЗ СТАРЕЙШИХ В НАШЕЙ СТРАНЕ, ИЗДАВНА СПЕЦИАЛИЗИРУЮТСЯ НА ВЫПУСКЕ ВЫСОКОКАЧЕСТВЕННЫХ ЛЬНЯНЫХ ТКАНЕЙ. ПРОДУКЦИЯ С МАРКОЙ КРАСАВИНА ПОЛЬЗУЕТСЯ ШИРОКИМ СПРОСОМ НЕ ТОЛЬКО НА ВНУТРЕННЕМ РЫНКЕ, НО И ЗА РУБЕЖОМ.

НЕДАВНО ПО НАРЯДУ ТОРГОВОЙ ОРГАНИЗАЦИИ «ЭКСПОРТЛЕН» ЛЬНОКОМБИНАТ НАПРАВИЛ ЧЕРЕЗ ЛЕНИНГРАДСКИЙ ПОРТ ПАРТИЮ ЛЬНЯНЫХ СКАТЕРТЕЙ И САЛФЕТОК ДЛЯ АНГЛИИ.

(Наш соб. корр.).

Летом в городе

«Дружба» — так назвали ребята лагерь дворовых площадок третьего домоуправления, что по улице Маяковского, 45, в Вологде. Желающих проводить свое время в нем оказалось много.

Еще в первые дни управляющая домами О. В. Асташкина вручила отдыхающим подарки—новые настольные игры.

Ребята посетили краеведческий музей, были в Кремле, поднимались на звонницу, ходили в походы. В парке Мира пионеры проводят игры на местности, конкурсы, КВН и просто приходят отдохнуть, позагорать.

М. СМИРНОВА, учительница школы № 20.

День за днем

Приезжайте еще

Перед учащимися Кубенского сельского профтехучилища № 2 с интересным концертом выступили участники ансамбля песни и пляски «Трудовые резервы» (руководитель Э. А. Чуранов, художественный руководитель — заслуженный работник культуры РСФСР А. А. Масленииков). Вместе с учащимися посмотреть танцевальные номера пришли в Дом культуры многие жители села Кубенского.

Всем понравились песни, исполненные Александром Абросичевым, Зоей Кондарасовой, Михаилом Шубейкиным.

С восторгом встретили будущие механизаторы матросскую пляску Вячеслава Катышева, русскую пляску в исполнении Владимира, Юрия и Николая Нечаевых.

Учащиеся Кубенского сельского профтехучилища горячо благодарили участников ансамбля за хороший концерт и просили почаще приезжать.

В. НОГИН,
помощник директора Кубенского СПТУ-2.

За трофеями

Немало километров прошла лесными проселками Сямженского и Харовского районов экспедиция областного краеведческого музея. В составе ее научный сотрудник музея Р. А. Кустов, художник Н. В. Бурмагин. Руководит работой экспедиции заместитель директора музея по научной части Н. И. Калаев.

Цель экспедиции? Поиски старинных предметов быта, произведений прикладного искусства сельских умельцев.

Энтузиастам удалось собрать богатые трофеи.

В. БРАТКОВСКИЙ.

КИНО

ВОЛНУЮЩАЯ ВСТРЕЧА С ТОЛСТЫМ

Наконец-то в Вологду пришел этот фильм—«Анна Каренина». Гениальное произведение Льва Толстого не первый раз привлекает кинематографистов мира, но для нас это первая экранизация, если не считать немой дореволюционной ленты, да фильма-спектакля, прошедшего по экранам полтора десятилетия назад.

Кинематографическая встреча с Анной Карениной —событие волнующее. Ожидание было радостным и тревожным: радостным — как приход желанного и заветного свидания, тревожным—за судьбу любимой книги. А вдруг, думалось, фильм окажется лишь добросовестной иллюстрацией, и проблемы, волновавшие Толстого, будут выглядеть устаревшими, герои старомодными? Или, напротив, режиссер и артисты, погнавшись за сиюминутной киномодой, потеряют толстовскую глубину и сложность, толстовскую эпоху и живых героев его романа?

Первые сцены кинофильма несколько успокоили и обрадовали: Стива и Долли Облонские были и совершенно толстовские и очень близкие, оставаясь при этом людьми своей эпохи. Вновь насторожило появление Анны. Внешне и та, и не совсем та. Загадочная глубина, влекущая значительность и благородство—это есть. Но все же артистка Татьяна Самойлова слишком из нашего времени, слишком знакома как исполнительница ролей наших современниц. Лишь постепенно привыкаешь к ее Анне Карениной. Вот она не может скрыть своего волнения при падении Вронского, а потом неожиданно признается мужу в своей запретной любви. Вот сидит в ложе театра, невзирая на «внимание» отвергающего ее светского общества. Вот, наконец, бросается под поезд, и в последнюю минуту на мгновение на губах ее появляется та же многозначительная улыбка, с которой она когда-то встречала любимого и в которой теперь и воспоминание о счастье, и горькая ирония по отношению к себе такой одинокой.

В чем удача Т. Самойловой? Актриса, будучи верна Толстому в главном, разрушает каноническое представление о своей героине, заставляя увидеть в ней живого и близкого сегодняшнему дню человека. И пусть при этом у многих зрителей возникает поначалу недоумение, даже протест—они пройдут со временем.

Таким творческим отношением к роману Л. Н. Толстого отмечена работа и многих других исполнителей, и постановщика А. Зархи, и сценаристов В. Катаняна и А. Зархи. Замечательно уже то, что текст не просто сокращен,—это неизбежно,—но в кинофильме имеются и сцены, которых нет в романе (например, удачно показано стремление больной Анны, поставив перед глазами палец, совместить обоих—Алексея Вронского и Алексея Каренина), имеются перестановки текста, однако смысл и дух романа при этом сохраняются.

Верен Толстому замечательный артист-вахтанговец Николай Гриценко, которого мы только что видели в спектакле по другому произведению Толстого «Живой труп». Там он глубоко раскрыл трагедию опустившегося на дно Феди Протасова. Здесь артист показывает трагедию другого человека—высокопоставленного чиновника Алексея Александровича Каренина. Да, он чиновник, и бездушная чиновничья машина наложила отпечаток на его внешность, на манеру держаться в обществе, на речь. Но сам он не машина, как иногда кажется Анне. Во второй части фильма мы видим не государственного мужа, а страдающего и растерянного человека.

Великолепен другой известный артист вахтанговского театра Юрий Яковлев. Его Стива Облонский—это предельно искренний и предельно безвольный человек, живущий минутой, всегда готовый радостно приспособиться к каждому, причем совершенно от души, без тени лицемерия. Очень жизненный тип!

Рядом Долли—артистка Ия Саввина. Она вся отдалась семье, домашним заботам. В немногих отведенных ей сценах артистка убедительно раскрывает характер женщины, несущей свой крест с достоинством, для которой страдание стало привычным, почти радостным.

Интересно намечен образ Константина Левина в исполнении артиста Бориса Голдаева. Но в фильме эта важная в романе линия осталась неразработанной, относительно полно показан лишь его роман с Кити, которую играет Анастасия Вертинская. Конечно, толстовские рассуждения передать зрительно трудно. Однако и возможности кое-какие явно упущены, например, выпали из фильма братья Левины—нигилист и ученый. Однако вздумай создатели фильма сохранить левинскую линию романа как равноправную, третья серия была бы неизбежна. Так что этот недостаток можно понять и извинить.

Серьезным мне представляется тот недостаток, что фильму не хватает толстовской страсти, доводящей иногда мысль или чувство героев до предела. В этом плане проигрывает Вронский в исполнении артиста Василия Ланового, который хорош, например, на скачках, но не в любовных сценах. Однако это, пожалуй, еще полбеды, потому что мы знаем, в действительности чувства Вронского не столь глубоки. Беда, что и любви Анны к нему мы не ощущаем. На экране показано скорее следствие этой любви, но в существование самой любви, сильной, всеразрушающей и прекрасной, приходится верить на слово.

При этом самоограничении авторов фильма в показе любви, возникшей между Анной и Вронским, они щедры в передаче колорита эпохи с его одеждой, вещами и т. п., забывая, что для Толстого это был современный роман, а не исторический, как «Война и мир». И то, что несомненно верно при экранизации «Войны и мира», вряд ли бесспорно при постановке «Анны Карениной». Быть может, суровая сдержанность постановщиков «Воскресения» ближе Толстому, нежели богатство костюмов и красок «Анны Карениной»?

Однако оставим этот вопрос без ответа. Вероятно, надо пробовать разные пути при экранизации произведений Толстого. То, что сделано создателями фильма «Анна Каренина», заслуживает одобрения. Перед нами —произведение искусства. И образы его запомнятся.

В. ПУДОЖГОРСКИЙ.

В мире интересного

УНИКАЛЬНАЯ КОЛЛЕКЦИЯ

Этой коллекции позавидует любой собиратель автографов—в ней автографы—подписи и письма 70 крупнейших государственных и политических деятелей мира 18 — 19 веков. Уникальные документы — увлечение видного армянского музыковеда Василия Корганова (1865—1934), которого хорошо знали коллекционеры всего мира.

В собрании Корганова, которое ныне хранится в музее литературы и искусства Армении, более 200 редких писем и подписей. Среди них письмо французского короля Людовика XIV, адресованное Петру Первому, обращение персидского шаха Фатели к Наполеону Первому, черновик отречения Наполеона Бонапарта от престола, написанный им в апреле 1814 года в Фонтенбло.

Василий Корганов был человеком разностороннего дарования. Долгие годы он работал в Тифлисе (Тбилиси), где создал общество тружеников издательского дела Кавказа и основал широко известный журнал «Кавказский вестник». Музыкой он увлекся с 6 лет. После сольного концерта 13-летнего пианиста популярная тифлисская газета «Мшак» назвала его «Рубинштейном будущего». Корганов был известен как автор многих лирических романсов. Его «Элегию» часто включал в свою программу Федор Шаляпин.

Корр. ТАСС.

«ОПАСНЫЙ» ПЕРЕКРЕСТОК

Водители ленинградского автотреста «Спецтранс», сдавая экзамены на классность, особенно боятся перекрестка, нарисованного... на стекле. Стоящий на перекрестке электронный «регулировщик» заметит малейшую ошибку и точно оценит знания правил уличного движения.

Стенд — «экзаменатор», сконструированный в Ленинградском институте точной механики и оптики, состоит из полупроводников, реле и логической схемы. По специальной программе он позволяет проверить, умеет ли водитель разбираться в различных ситуациях на перекрестке с четырехсторонним движением.

Корр. ЛЕНТАСС.

ИЩУ КОРЕНЬ!

Настоящий музей деревянных скульптур создал солист балета Большого театра Георгий Соловьев. 70 деревянных фигурок—это то количество образов, которое танцор создал на сцене. Его амплуа—характерные, гротескные роли. Он был сатиром, горбуном, даже... бабой-ягой. Но больше всего артист любит выступать в партиях шута в «Лебедином озере» и «Золушке».

Разнообразен и скульптурный «репертуар» Соловьева. Темы скульптур «Балет», «Пушкиниана», «Лесная песня» навеяны спектаклями Большого театра. Во многих фигурках можно узнать героев сатирических литературных произведений. Мечта художника — найти корень, который «помог» бы ему воплотить образ Демона.

Лучшие работы Георгия Соловьева можно увидеть сейчас на выставке «Природа и фантазия» в Москве. Б. ЛАВРЕНЮК.

РЫБАК. Фотоэтюд Ю. Чернышев[...]

Лучшие снимки и рисун[...]

Итоги конкурса „Дни нашей жизн[...]

Редакционная коллегия газеты «Красный Север» расс[...] рела результаты конкурса на лучший рисунок и фотосни[...] проходивший с 16 марта по 1 июля 1968 года под деви[...] «Дни нашей жизни».

Первой премии ни одна из присланных работ не у[...] стоена.

Из рисунков второй премией в размере 30 рублей от[...] чена линогравюра «ВЕЧЕР» Б. Петрова, из фотографий [...] рой премией в размере 25 рублей отмечены снимки «Р[...] СКАЗ ОБ ИЛЬИЧЕ»—Е. Некрасова и «ОБИДЕЛИ»—В. Ш[...] киной.

Третьи премии в размере 10 рублей присуждены сн[...] кам «БРИГАДИР»—К. Музык и «НЕВЕСТА»—Ю. Каш[...] «В ПОХОДЕ» и «ВЕСНА»—Е. Расторгуева. Третья премия[...] рисунку в размере 15 рублей присуждена В. Пылаеву за[...] боту «СКОРО ЭКЗАМЕНЫ».

Испытания по полно[...] программ[...]

ЛЕГКАЯ АТЛЕТИКА

Областной чемпионат легкоатлетов в дни фестиваля не собрал кворума сильнейших. Вологодская юношеская сборная в это время выступала на республиканских состязаниях в городе Орле, и талантливая молодежь просто не могла составить конкуренцию старшим товарищам. Оставалось утешаться сообщениями об успехах юных вологжан на республиканской арене.

Действительно, новый рекорд динамовки Р. Никаноровой на стометровке (11,6 секунды) и успех А. Хреновой на восьмисотметровой дистанции (2.08,8) послужили своего рода стимулом для достижения новых результатов у взрослых.

На всех 17 дистанциях шла бескомпромиссная борьба. Заинтересовали болельщиков забеги спринтеров и, особенно, средневиков. Достаточно сказать, что на восьмисотметровке две минуты «разменял» целый квартет. Причем плотность результатов была завидной. Победителю Ю. Коновалову пришлось применить финишный «спурт», чтобы обойти серьезных соперников — Р. Мусинова, А. Болдырева и А. Девяткова.

Кстати, и у женщин на той же дистанции лидер не мог похвастать большим отрывом. Р. Махнова постоянно чувствовала за спиной дыхание конкуренток из «Труда» — В. Гусевой и Р. Трошичевой.

Прыгуны в прямом смысле штурмовали высоты. Ю. Биктимиров од[...] лел высоту 185 сантиме[...] ров, а выступая по пр[...] грамме десятиборья, [...] же сумел добавить е[...] шесть сантиметров, пок[...] зав результат выше о[...] ластного рекорда.

Череповчанка, восп[...] танница ДСШ Л. Полуэ[...] това, повторила областн[...] рекорд пятилетней да[...] ности. Ей покорилась в[...] сота 153 сантиметра.

В командном зачете з[...] явку на победу сразу сд[...] лали студенты. Несмотр[...] на соперничество легкоат[...] летов «Труда», они уде[...] жали лидерство, опереди[...] трудовцев более чем [...] 1000 очков. Эти два веду[...] щих легкоатлетически[...] коллектива оставили да[...] леко позади себя пят[...] других сборных коман[...] спортобществ и ведомст[...]

Что же показали легк[...] атлетические испытан[...] по полной, «олимпийско[...] программе? В ряде вид[...] за последние годы нам[...] тился определенный пр[...] гресс. Сравните четы[...] цифры. В прошлом го[...] было установлено шес[...] областных рекордов [...] взрослых и четырнадца[...] у юношей. Нынче толь[...] в середине сезона па[...] 8 рекордов у взрослых [...] около 20—у юношей.

Заметен рост мастерс[...] ва у спринтеров и средн[...] виков. Правда, в технич[...] ски сложных видах—в б[...] ге с препятствиями, в м[...] таниях вологжане п[...] прежнему не вышли [...] перворазрядные рубеж[...] Нет у нас и сильных ста[...] еров. Скажем, на пятик[...] лометровке «разменят[...] пятнадцать минут все е[...] не удается.

Есть и организационны[...] неполадки. Они в како[...] то степени об'ясняют пр[...] игрыш «Труда». Вызыва[...] ет тревогу положение [...] легкой атлетикой в обл[...] стном центре—в крупне[...] ших коллективах фи[...] культуры и спортклуба[...] легкая атлетика еще [...] стала подлинной «корол[...] вой спорта».

ТЕХНИЧЕСКИЕ РЕЗУЛЬТАТ[...] ПОБЕДИТЕЛЕЙ

МУЖЧИНЫ. Бег 100 [...] 1. В. Шиков («Труд») — [...] 200 м: 1. Н. Архипов («Тр[...] —23,5. 800 м: 1. Ю. Конова[...] («Труд») — 1.55,5. 1500 [...] 1. Ю. Коновалов—3.57,6. 500[...] 1. А. Мясоедов (Советская [...] мия)—15.20.

Прыжки. Высота: 1. Ю. Би[...] миров (Советская Армия)—[...] Длина: 1. В. Мальцев («Дина[...] —6.23. Шест: 1. Л. Буев («Б[...] вестник» — 3.40. Тройной [...] жок: С. Абрамов («Спартак»[...] 13.85.

Метания. Диск: 1. Ю. Кома[...] («Труд»)—39.11. Копье: 1. Н. [...] ранцев (СА) — 62.34. М[...] 1. Ю. Комаров («Труд»)—3[...] Толкание ядра: 1. В. Смир[...] («Локомотив»)—13.98.

Десятиборье: 1. Ю. Бикти[...] ров (СА)—5531.

ЖЕНЩИНЫ. Бег. 100 [...] 1. Л. Горбунова («Буревестн[...] —12,5. 200 м: 1. Л. Горбунов[...] 27.1. 400 м: 1. Р. Махн[...] («Буревестник») — 60,4. 80[...] 1. Р. Махнова—2.17,4.

Прыжки. Длина: 1. Т. Пр[...] ровская—4,96.

А. ГУДКОВ[...]
главный секретарь соревн[...] ваний.

СТРОИТЕЛЬНЫЕ ОРГАНИЗАЦИИ ТРЕСТА «ВОЛОГДАЛЕССТРОЙ», ведущие строительство в леспромхозах области, ПРИГЛАШАЮТ НА РАБОТУ: плотников, шоферов и бульдозеристов.

В оплате труда применяется районный коэффициент 1.15 и выплачивается надбавка в размере 30% за подвижной характер работ.

Все принятые на работу обеспечиваются жилплощадью.

Обращаться: гор. Вологда, ул. Калинина, 56, трест «Вологдалесстрой»;
г. Вологда, ул. Мира, 4, Вологодское СМУ;
г. Вытегра, ул. Плоскониvская, 5, Вытегорское СМУ;
г. Великий Устюг, ул. Набережная, 53, Велико-Устюгское СМУ;
ст. Вохтога, Монзенское СМУ;
г. Череповец, ул. Ленина, 80, Череповецкое СМУ.

ФИЛАРМОНИЯ

в помещении Дворца культуры железнодорожников

17—18 июля

БОЛЬШОЙ ЭСТРАДНЫЙ КОНЦЕРТ «МОСКОВСКИЙ ДИКСЕЛЕНД»

Начало в 21 час. Билеты продаются в кассе филармонии с 13 до 19 часов ежедневно.

КИНО

ИМЕНИ ГОРЬКОГО. Большой зал—новый цветной широкоэкранный художественный фильм **«Анна Каренина»** (две серии в один сеанс). Сеансы: 10.30, 13.10, 15.50, 18.30, 21.10. На сеансе в 9.10—**«Девчонка, с которой я дружил».** Малый зал. В 10, 11.50, 13.30 — **«Такой большой мальчик»,** в 15.10, 18.10, 21 час—**«Это безумный, безумный, безумный, безумный мир».**

«ИСКРА». Большой зал—новый художественный фильм **«Замерзшие молнии»** (2-я серия «Пароль» — «скрепка для бумаги»). Сеансы: в 11.30, 13.10, 14.50, 16.30, 18.20, 20, 21.40. На детском сеансе в 9.40—**«Операция «Ы» и другие приключения Шурика».** Малый зал. В 11.50—**«Операция «Ы» и другие приключения Шурика»,** в 10, 13.40, 15.30, 17.20, 19.10, 21 час — **«Зеленая карета».**

«РОДИНА» — новый художественный фильм **«Девушка в окошке».** Сеансы: 13, 15, 17, 19 (удл.), 21.40. На удлиненном сеансе дополнительно демонстрируется фильм **«Каникулы в каменном веке».** На детских сеансах в 9.30, 11.15, 11 июля—**«Звучи, тамтам!»,** 12 июля — **«Андрейка».**

«ОКТЯБРЬ» — новая румынская кинокомедия **«Владельцы угодий».** Сеансы: 15, 17, 19, 21.

«СПУТНИК». В 15 час.—**«Операция «Кобра»,** в 17, 19, 21 час —кинокомедия **«Соседи».**

ДВОРЕЦ КУЛЬТУРЫ ЖЕЛЕЗНОДОРОЖНИКОВ — французский художественный фильм-кинокомедия **«Вперед, Франция!».** Сеансы: 15, 17, 19, 21. На сеансе в 13 час.—**«От 7 до 12».**

ГОРОДСКОЙ ДОМ КУЛЬТУРЫ. 11 июля — американская кинокомедия **«Ловко устроился».** Сеансы: 17.30, 19.20.

Слушайте, смотрите

12 ИЮЛЯ

ПЕРЕДАЧИ ИЗ ВОЛОГДЫ

6.30 — 7.00 — Обзор газет «Красный Север» и «Вологодский комсомолец». Передача «У нас в гостях районные радиоредакции». Передача на промышленные темы. 17.30 — Последние известия. Передача выездной бригады Всесоюзного радио. 18.05 — Концерт по заявкам радиослушателей.

ТЕЛЕВИДЕНИЕ

10.00 — Программа передач. 10.05 — Телевизионные новости. 10.15 — Для дошкольников и младших школьников. «Чудеса природы». 10.30 — «На полях страны». Репортаж. 11.00— Фестиваль фильмов, посвященный 50-летию ВЛКСМ. «Рассказы о юности». 12.30 — «Экономическая реформа в действии». 13.00 — Для школьников. «Невероятные приключения Марека Пегуса». (5-я серия). 17.00 — Программа передач. 17.05 — Телевизионные новости. 17.15 — Для школьников. «Композиторы — детям». Творчество А. Пахмутовой. 17.45 — «По вашим просьбам». Концерт. 18.30 — «Конкурс проводит лето». Репортаж с ВДНХ. 19.00 — Клуб кинопутешественников. 20.00 — Для школьников. «Тореадоры из Васюковки». Телевизионный художественный фильм Харьковской студии. 20.45 — Музыкальный антракт. 21.00 — «Эстафета новостей». 22.00 — «Физкультура и спорт». 22.45 — Программа цветного телевидения. «Песня встречает друзей». Концерт. 23.45 — «Только факты». Программа передач.

ПРИГЛАШАЮТСЯ НА РАБОТУ: **заместитель главного бухгалтера** (оклад 136 руб.), **бухгалтер-ревизор** (оклад 100 руб.)—Вологодским областным управлением рабочего снабжения. Обращаться по адресу: г. Вологда, ул. Карла Маркса, 55. Телефон 2-10-66.

ВНИМАНИЮ РУКОВОДИТЕЛЕЙ ПРЕДПРИЯТИЙ, КОЛХОЗОВ, СОВХОЗОВ И ОРГАНИЗАЦИЙ!

БЕРЕГИТЕ ПОМЕЩЕНИЯ ОТ ОГНЯ!

ДЛЯ ПРЕДУПРЕЖДЕНИЯ ПОЖАРА НЕОБХОДИМО СОБЛЮДАТЬ ПРАВИЛА ПОЖАРНОЙ БЕЗОПАСНОСТИ.

Территория населенных пунктов, предприятий, складов, магазинов, новостроек и животноводческих ферм должна быть тщательно очищена от всякого мусора, древесных и фуражных отходов. От стен и с чердаков зданий нужно удалить сгораемый утеплитель (опилки, сено, солому). На животноводческих фермах, новостройках и в складах нельзя пользоваться открытым огнем, нагревательными приборами, разжигать костры и курить.

Печи и дымоходы в жилых домах, пекарнях, столовых, кухнях, банях, прачечных должны быть отремонтированы и очищены от сажи. Кормоприготовительные и водогрейные устройства на животноводческих фермах размещайте в несгораемых пристройках или отдельно стоящих зданиях.

Приведите в исправное состояние пожарные автомобили, мотопомпы и насосы. Обеспечьте предприятия, населенные пункты и животноводческие фермы звуковой пожарной сигнализацией, переносными лестницами, баграми и прочим инвентарем. Оборудуйте для его хранения специальные навесы, щиты на видных и в общедоступных местах.

В колхозах, совхозах и на предприятиях должны быть проведены пожарно-технические занятия, проверены средства пожаротушения и готовность добровольных пожарных дружин и населения к тушению пожаров.

Установите в хозяйственных и производственных центрах колхозов и совхозов дежурство людей и транспорта при пожарных депо-сараях.

При возникновении пожара немедленно об'являйте тревогу, организуйте ликвидацию пожара имеющимися средствами тушения.

Отдел пожарной охраны УООП Вологодского облисполкома.

В ЧЕСТЬ ЮБИЛЕЯ МЕДИЦИНЫ

11 июля 1918 года вошло в историю нашей страны как день возникновения советского здравоохранения. В Вологде празднование 50-летия советского здравоохранения начнется в 15 часов карнавальным шествием с площади Возрождения.

Программа «Дня здоровья» обширна. Детские уголки, консультации врачей, демонстрация моделей удобной и гигиеничной одежды, концерты художественной самодеятельности—вот далеко не полный перечень мероприятий, в которых, несомненно, примут участие тысячи вологжан.

Б. СМИРНОВ,
гл. врач городской санэпидстанции.

В горкоме КПСС

12 июля в 17 час. 30 мин. в малом зале проводится инструктаж политинформаторов, специализирующихся по разделу: **«Раз'яснение решений партии и правительства»,** по теме очередной информации — **«Семья и общество».**

Зам. редактор[а]
П. Д. МИХАЙЛОВ

ГЕ—01824 Вологодская областная типография. Зак. 4[...]