ПРОЛЕТАРИИ ВСЕХ СТРАН, СОЕДИНЯЙТЕСЬ!

КРАСНЫЙ СЕВЕР

Газета выходит с 1 мая 1917 года

ОРГАН ВОЛОГОДСКОГО ОБЛАСТНОГО КОМИТЕТА КПСС И ОБЛАСТНОГО СОВЕТА ДЕПУТАТОВ ТРУДЯЩИХСЯ

СУББОТА, 25 мая 1968 г. № 121 (15231)

Цена 2 коп.

ПАСТУХИ ВЫХОДЯТ НА СОРЕВНОВАНИЕ

ЗА ВЫСОКИЕ НАДОИ И ПРИВЕСЫ В ПАСТБИЩНЫЙ ПЕРИОД

ПОЧИН ПОДДЕРЖИВАЕМ

ЗА ЛЕТНИЙ ПЕРИОД—2270 КИЛОГРАММОВ

ЗАШЕЛ зоотехник отделения Н. В. Иванов к нам на ферму. Собрал нас, пастухов, и говорит:

— В областной газете «Красный Север» напечатано письмо Евгения Волохова, пастуха из совхоза «Шуйское» Междуреченского района. Он призывает всех животноводов включиться в социалистическое соревнование за высокие надои в пастбищный период.

Это сообщение нас заинтересовало. Прочитали мы письмо, подумали, посоветовались и решили: нехорошо нам, животноводам, ордена Ленина совхоза стоять в стороне от областного соревнования.

Вместе с Н. П. Широковым мы уже не первый год обслуживаем гурт в сто голов. Это коровы доярок А. А. Волковой, Л. Н. Полуэктовой, В. А. Трофимовой и А. Г. Харевой. Пасем скот, как правило, с 20 мая до первого октября. Не стал исключением и нынешний год.

Наши слесари по монтажу внутрифермского оборудования заблаговременно привели в порядок передвижную доильную установку, установили электротитаны для подогрева воды, а электрики подали энергию для их питания.

Надои молока в летний период во многом зависят от работы пастуха, от его отношения к порученному делу. Чем он прилежнее относится к делу — тем выше результаты всего коллектива фермы.

Нам не приходится обижаться друг на друга. Работаем слаженно, доверяем друг другу. Стадо пасем круглосуточно. Пастбища сосредоточены в одном месте. Имеются природные и искусственные водопои. С весны все угодья подкормлены азотными удобрениями.

Пастбища у нас хотя и культурные, но на клетки не разгорожены. Но нам и без них удается стравливать траву поочередно. Всю площадь в семьдесят гектаров условно разбиваем на двадцать выпасов. Таким образом, на ранее стравленный участок коровы возвращаются через 20 дней. За это время трава хорошо отрастает.

Такое стравливание загонов позволяет получать высокие надои без дополнительной зеленой подкормки. В ПРОШЛОМ ГОДУ ПО СВОЕМУ ГУРТУ МЫ ПОЛУЧИЛИ ЗА ЛЕТО ПО 2245 КИЛОГРАММОВ МОЛОКА ОТ КОРОВЫ.

И все-таки считаем, что могли бы получить и больше, если бы в засушливый сезон лета на пастбищах была организована поливка и подкормка стравленных участков. И еще одно пожелание хочется высказать в адрес руководителей совхоза. Не плохо бы на случай ненастья иметь на пастбищах навесы для отдыха скота. Это наверняка бы оправдалось получением дополнительной продукции. Ведь скот в холодное дождливое время мерзнет и расходует на поддержание температуры тела много калорий.

Большое значение в нашем деле имеет материальная заинтересованность. Оплата труда в нашем хозяйстве хорошо продумана. Мы получаем ее из расчета произведенной продукции. Значит, чем больше молока, тем выше оплата.

В текущем году совхоз принял повышенные обязательства. Исходя из них и мы строим свою работу, ориентируясь на более высокие рубежи. Расчет таков: ЗА ДЕСЯТЬ ДНЕЙ МАЯ ПОЛУЧИМ 150 КИЛОГРАММОВ МОЛОКА, В ИЮНЕ—560, В ИЮЛЕ—570, В АВГУСТЕ—530, В СЕНТЯБРЕ—460 КИЛОГРАММОВ. ТАКИМ ОБРАЗОМ, ЗА СЕЗОН ПОЛУЧИМ 2270 КИЛОГРАММОВ МОЛОКА ОТ КОРОВЫ.

Статью Е. Волохова из совхоза «Шуйское» читал вместе с нами пастух другого стада Ю. Н. Бухтин. Он также намерен бороться за увеличение производства молока в пастбищный период. Вот мы и решили соревноваться с ним. Кто бы из нас ни победил, в обиде никто не останется, так как боремся мы за общее дело.

В. ТРОФИМОВ, Н. ШИРОКОВ,
пастухи центрального отделения ордена Ленина совхоза «Красная звезда».

НА СНИМКЕ: зоотехник Н. Иванов, пастухи Ю. Бухтин и В. Трофимов обсуждают письмо пастуха Е. Волохова.

Фото Г. МАТВЕИЧЕВА.

МОЛОДЕЖЬ К ЮБИЛЕЮ ВЛКСМ

Собрание актива областной комсомольской организации горячо одобрило постановление апрельского (1968 года) Пленума ЦК КПСС и от имени всей молодежи области выразило единодушную поддержку и одобрение ленинской внутренней и внешней политики Центрального Комитета КПСС.

Высокий идейный накал, повседневный весомый трудовой вклад в пятилетку, стремление всегда быть верным помощником партийной организации в борьбе за претворение в жизнь решений XXIII с'езда КПСС — характеризуют обстановку, в которой юноши и девушки нашей области готовятся встретить славный юбилей комсомола, которому 29 октября 1968 года исполняется пятьдесят лет.

Но жизнь пред'являет повышенные требования к партийным и комсомольским организациям области за работу с подрастающим поколением.

— Только в труде вместе с рабочими и крестьянами можно стать настоящими коммунистами,—учил В. И. Ленин.

На счету молодежи области немало замечательных трудовых дел. Еще шире развертывается в юбилейном году соревнование молодых животноводов, механизаторов, юношей и девушек с предприятий и строек. Более пятисот комсомольско-молодежных коллективов несут трудовую вахту в честь пятидесятилетия Ленинского комсомола.

Долг комсомольских организаций — принять меры по дальнейшему росту комсомольско-молодежных коллективов в леспромхозах, на предприятиях и стройках, в колхозах и совхозах, в сфере обслуживания, помочь каждому молодому труженику выполнить свои обязательства.

До сих пор слабо работает ряд комитетов ВЛКСМ по отбору и направлению молодежи по комсомольским путевкам на строительство Череповецкого металлургического завода. А ведь направление молодежи на эту всесоюзную стройку — важнейшее дело сегодня, это почетное поручение комсомолу от областной партийной организации. Большую помощь в городах и районах призваны в юбилейном году оказать студенческие строительные отряды.

Необходимо обеспечить активное участие комсомольцев и молодежи в об'явленном обкомом ВЛКСМ двухлетнем походе за экономию и бережливость, изыскание резервов и повышение культуры производства, внедрение научной организации труда. Много и других задач хозяйственного и культурного строительства предстоит решить в юбилейном году.

В преддверии пятидесятилетия ВЛКСМ дальнейшее развитие должна получать идейно-политическая закалка молодежи. Изучение биографии В. И. Ленина, его трудов, истории Коммунистической партии и Ленинского комсомола — важнейшие формы политического образования. Следует шире практиковать выступления ветеранов партии и комсомола, гражданской и Отечественной войн, передовиков труда, провести читательские конференции на тему: «Ты на подвиг зовешь, комсомольский билет».

В этом году ряд первичных организаций Белозерского, Верховажского, Сямженского районов допустили сокращение слушателей в системе комсомольского политпросвещения. Нужно принять все меры, чтобы имевшие место в этих и других районах недостатки не повторились в новом году, обсудить итоги учебы на комсомольских собраниях, тщательно продумать структуру комсомольской политсети, подобрать квалифицированных пропагандистов.

Большого повседневного внимания требует военно-патриотическое воспитание молодежи, подготовка ее к службе в рядах Советской Армии.

Первичным комсомольским организациям необходимо развернуть широкую подготовку к IX Всемирному фестивалю молодежи и студентов «За солидарность, мир и дружбу», который будет проходить 28 июля — 6 августа в Софии. Вся подготовительная работа к фестивалю должна быть направлена на еще более активное участие молодежи в выполнении пятилетнего плана, на воспитание ее в духе советского патриотизма и пролетарского интернационализма, преданности революционным, боевым и трудовым традициям советского народа.

Глубокими по содержанию, яркими по форме праздниками должны стать и районные, городские, областной фестивали в честь 50-летия ВЛКСМ.

Для решения поставленных задач необходимо, чтобы каждая комсомольская организация была боевым, сплоченным коллективом. Поэтому дальнейшее организационное укрепление первичных организаций, повышение ответственности, общественной активности, дисциплины каждого члена ВЛКСМ является важнейшим требованием.

Необходимо закрепить оправдавшие себя формы индивидуальной работы с комсомольцами: общественные аттестации, отчеты на собраниях. Вместе с тем надо продолжать совершенствование практики комсомольских поручений, повышать роль комсомольских групп, уделять больше внимания учету членов ВЛКСМ. Обком ВЛКСМ рекомендует провести во всех первичных организациях юбилейную общественную аттестацию комсомольцев под девизом: «Как ты продолжаешь героические традиции Ленинского комсомола!»

В каждом комитете ВЛКСМ, в первичных организациях разработаны планы мероприятий по достойной встрече 50-летия комсомола и 100-летия со дня рождения В. И. Ленина. Необходимо внимательно проанализировать, как они выполняются, усилить организаторскую работу по претворению этих мероприятий в жизнь.

В подготовке к юбилею Ленинского комсомола помощь и поддержку должны оказать партийные организации. Надо постоянно помнить требование XXIII с'езда КПСС, что воспитание комсомола, молодежи на революционных, трудовых и боевых традициях советского народа, Коммунистической партии — одна из важнейших задач.

ОТ РУБЕЖА К РУБЕЖУ

В Усть-Кубинском районе инициаторами соревнования за высокие надои молока в летний период выступили животноводы Горской фермы колхоза «Восток».

Первыми откликнулись на призыв животноводы колхоза «Заря». Они брали обязательство за зимовку получить по 1750 килограммов молока от коровы, а фактически получили по 1870. Доярки Родионовской и Богословской ферм, где работают коллективы коммунистического труда, надоили соответственно по 2138 и 2070 килограммов молока от коровы.

За истекшие четыре с половиной месяца третьего года пятилетки надой по колхозу составил по 1360 килограммов молока от коровы.

САМООТВЕРЖЕННАЯ РАБОТА ЖИВОТНОВОДОВ ПОЗВОЛИЛА КОЛХОЗУ К 15 МАЯ, НА ПОЛТОРА МЕСЯЦА РАНЬШЕ СРОКА, ВЫПОЛНИТЬ ПОЛУГОДОВОЙ ПЛАН ПРОДАЖИ МОЛОКА ГОСУДАРСТВУ. ПО СРАВНЕНИЮ С ТЕМ ЖЕ ПЕРИОДОМ ПРОШЛОГО ГОДА ГОСУДАРСТВУ ПРОДАНО МОЛОКА БОЛЬШЕ НА 900 ЦЕНТНЕРОВ. ДО КОНЦА ПОЛУГОДИЯ СВЕРХ ПЛАНА НАМЕЧАЕТСЯ ПРОДАТЬ ОКОЛО 3000 ЦЕНТНЕРОВ МОЛОКА.

Подсчитав все возможности, животноводы взяли обязательство за период пастбищного содержания получить в целом по колхозу по 1750 килограммов молока от коровы, а доярки Лукачевской фермы — по 1800 килограммов.

В. СОКОЛОВ,
секретарь парткома колхоза «Заря».

Н. КУЛИКОВ.

ПЕРВЫЕ ИТОГИ РАДУЮТ

Работники животноводства нашего колхоза взяли социалистические обязательства произвести в пастбищный период до 60 процентов молока от уровня валового производства за год, или же получить его по 2040 килограммов от каждой коровы.

Дойное стадо сосредоточено в шестнадцати гуртах, в каждом из которых насчитывается примерно сто коров. Отряд животноводов, включая пастухов, вырос в летнее время до 157 человек.

Пастухи откормочных и нагульных гуртов, которым доверен молодняк крупного рогатого скота, взялись получить не менее 600 граммов среднесуточного привеса от каждого теленка.

Хозяйство пока не имеет долголетних культурных пастбищ. Поэтому важнейшая задача коллектива — обеспечить стада достаточным количеством зеленой массы. Источники покрытия потребности в ней определены с таким расчетом, чтобы коровы и молодняк получали зеленый пастбищный корм, начиная с мая и по сентябрь. Наряду с естественными в целях создания «зеленого конвейера» выделяется 300 гектаров многолетних трав для зыпаса по ним отдельных гуртов. Примерно на такой же площади будут выращиваться однолетние злаковые травы разных сроков посева. В связи с этим хозяйство идет на дополнительные расходы, но они будут покрыты высокими удоями. В июне и июле средние надои молока от коровы по большинству дойных гуртов решено увеличить до 15—16 килограммов в сутки.

Организуется круглосуточная пастьба скота. На фермах Сопелкино, Косиково, Тихонино действуют доильные установки. Для всех пастухов установлены задания и заключены договоры о передаче гуртов под личную ответственность.

План пастбищного содержания скота предусматривает также высокую материальную заинтересованность животноводов. Оплату труда они получают с учетом количества и качества произведенной продукции. За перевыполнение плана пастухам будет дополнительно выдано при достижении среднего надоя от коровы по стаду в 60—100 коров свыше 1650 килограммов — 100 рублей, свыше 1600 килограммов по стаду свыше 100 коров — 120 рублей.

Итоги первых дней работы в условиях лета радуют коллектив. Средний надой молока от коровы заметно возрос.

В. ЧЕРНЫШОВА,
главный зоотехник колхоза «Родина» Грязовецкого района.

ТЕХНИЧЕСКОМУ ТВОРЧЕСТВУ — НОВЫЙ РАЗМАХ

ЗАКРЫЛСЯ III С'ЕЗД ВСЕСОЮЗНОГО ОБЩЕСТВА ИЗОБРЕТАТЕЛЕЙ И РАЦИОНАЛИЗАТОРОВ

В Москве 24 мая закончился III с'езд Всесоюзного общества изобретателей и рационализаторов. Выступавшие на нем новаторы производства, ученые, представители научных учреждений, министерств и ведомств говорили о возросшей роли общества, его влиянии на развитие технического творчества в промышленности, строительстве, на транспорте и в сельском хозяйстве.

В принятой на с'езде резолюции указывается, что в новых экономических условиях хозяйствования возрастает значение правильного планирования по использованию технических новшеств. Необходимо активизировать участие в этой работе организаций ВОИР, привлекать широкий общественный актив к контролю за выполнением планов новой техники, за своевременное и полное использование изобретений и рационализаторских предложений.

С большим под'емом делегаты с'езда приняли приветственное письмо в адрес ЦК КПСС, Совета Министров СССР и ВЦСПС.

Состоялся пленум вновь избранного Центрального совета общества. Председателем ВОИР избран Г. П. Софонов.

(ТАСС).

Кислых почв становится меньше

Решения майского Пленума ЦК КПСС—в действии

В КОЛХОЗАХ и совхозах нашего района более 50 тысяч гектаров, или 70 процентов пахотных земель имеют повышенную кислотность. Эти почвы малопродуктивны, бедны питательными веществами, имеют неблагоприятные для растений физические свойства: заплывают, медленно просыхают и прогреваются, трудно поддаются обработке. И, естественно, дают низкие урожаи.

В комплексе мероприятий по окультуриванию кислых почв, повышению их плодородия важную роль играет известкование. Оно исключает вредное действие кислотности на растения, создает благоприятные условия для жизнедеятельности полезных почвенных микроорганизмов, улучшает физические свойства почв. Резко повышается эффективность многих минеральных удобрений, применяемых в хозяйствах.

В нашем районе известкование как агротехнический прием нашло широкое применение. Начиная с 1961 года произвестковано 19,4 тысячи гектаров кислых почв, причем большая часть из них — специализированным отрядом районного об'единения «Сельхозтехника».

С каждым годом об'ем этих работ значительно увеличивается. Так, если в 1961—1962 годах было произвестковано 1749 гектаров пашни, то в 1967 году — уже 6000 с лишним.

В качестве известкового удобрения применяется доломитовая пыль — отходы металлургического завода. Мы убедились, что эта пыль — хороший и эффективный известковый материал. Она содержит до 46 процентов окиси кальция и до 27,5 процента окиси магния, или, в переводе на углекислую известь,—138 — 140 процентов действующего вещества.

Недостатком доломитовой пыли является трудность внесения ее в почву с помощью разбрасывателя. При попадании влаги она гасится и цементируется. Поэтому ее нужно хранить в сухом помещении, недоступном для осадков, а при вывозке на поля—сразу же разбрасывать.

Доломитовая пыль очень быстро нейтрализует кислотность почвы, и урожай возделываемых на ней культур резко повышается. Так, в совхозе «Колос» прибавка в урожае зерна на произвесткованных полях составила 2—2,5 центнера с гектара.

Особенно резко изменяется травостой клевера—даже при поверхностном внесении доломитовой пыли без заделки в почву.

Ценным известковым удобрением она является еще и потому, что содержит магний. Это имеет большое значение в повышении урожайности льна, картофеля, особенно на легких супесчаных почвах.

(Окончание на 3-й стр.).

„КОСМОС-221" В ПОЛЕТЕ

СООБЩЕНИЕ ТАСС

24 мая 1968 года в Советском Союзе произведен очередной запуск искусственного спутника Земли «Космос-221». На борту спутника установлена научная аппаратура, предназначенная для продолжения исследований космического пространства в соответствии с программой, об'явленной ТАСС 16 марта 1962 года.

Установленная на спутнике аппаратура работает нормально. Координационно - вычислительный центр ведет обработку поступающей информации.

ПОЗДРАВЛЕНИЕ ПО СЛУЧАЮ ДНЯ ОСВОБОЖДЕНИЯ АФРИКИ

По случаю Дня освобождения Африки и пятилетия Организации Африканского единства Президиум Верховного Совета СССР и Советское правительство направили через советских послов в странах Африки и представителя СССР при ООН дружественное поздравление независимым африканским странам.

Президиум Верховного Совета СССР и Советское правительство заверяют, что Советский Союз будет и впредь оказывать всю возможную поддержку африканским странам и народам в их борьбе за благородное дело национального освобождения, экономический и социальный прогресс.

(ТАСС).

День за днем

Высокая оценка

● В областное управление лесного хозяйства пришла добрая весть. По итогам работы за первый квартал третьего года пятилетки коллективу управления присуждено переходящее Красное знамя Министерства лесного хозяйства РСФСР и ЦК профсоюза. Это высокая оценка труда наших защитников леса.

● В Череповце состоялось собрание хозяйственного актива, где городу металлургов и строителей вручено переходящее Красное знамя Совета Министров РСФСР и ВЦСПС. Эта высокая награда присвоена Череповцу по итогам социалистического соревнования городов РСФСР по благоустройству в первом квартале 1968 года. Знамя вручил заместитель начальника управления благоустройства Министерства коммунального хозяйства РСФСР К. А. Бусурин.

● Исполком областного Совета депутатов трудящихся и президиум областного совета профессиональных союзов рассмотрели итоги социалистического соревнования районных производственных управлений сельского хозяйства по строительству в колхозах за первый квартал 1968 года. Победителем в социалистическом соревновании по строительству в колхозах признано БАБУШКИНСКОЕ РАЙОННОЕ ПРОИЗВОДСТВЕННОЕ УПРАВЛЕНИЕ СЕЛЬСКОГО ХОЗЯЙСТВА. Ему присуждено переходящее Красное знамя облисполкома и облсовпрофа и денежная премия в сумме 250 рублей.

ЯРМАРКА-ВСТРЕЧА

В Вологодском Дворце культуры железнодорожников прошла ярмарка по продаже излишних материальных ценностей, имеющихся на предприятиях и в ведомствах Вологодской и Архангельской областей. В ее работе приняли участие начальники отделов снабжения, главные инженеры, энергетики, работники материально-технического снабжения из многих областей и республик страны.

В их распоряжение были предоставлены каталоги и ведомости, созданы условия для проведения деловых встреч. Здесь же участники ярмарки имели возможность ознакомиться с образцами металлических изделий, инструментов, обуви, спецодежды, электроприборов, автопокрышек, и многим другим.

Все это способствовало успешной работе. Инженер конторы снабжения автотреста «Кузбасстройтранс» Кемеровской области Г. П. Баталов рассказывает:

— Мне, например, понравилась организация ярмарки. Путем личного общения с покупателями удалось продать в Вологде запасных частей к автомобилям почти на десять тысяч рублей.

Богатым покупателем был управляющий Каласуйской базой автодортреста Киргизской ССР Д. М. Ахмедов. Он приобрел на ярмарке канавокопатели, автопогрузчики и другие машины.

В общей сложности заключено около трехсот сделок на сумму свыше 320 тысяч рублей.

Н. АЛЕКСАНДРОВ.

ПО НОВОМУ РАСПИСАНИЮ

В ночь на 26 мая на сети дорог страны вводится летнее расписание движения пассажирских поездов.

Как подготовились к лету вологодские железнодорожники и что нового в организации пассажирских перевозок? Отвечая на этот вопрос, начальник пассажирского отдела отделения дороги М. В. Моторин сообщил, что в минувшем году в поездах перевезено более 4,5 миллиона пассажиров. Нынче эта цифра резко возрастет. Чтобы обеспечить перевозки людей, пользующихся услугами железнодорожного транспорта, работники станций и вокзалов провели большую подготовительную работу.

На многих станциях отделения устаревшие компостеры билетов заменены на электрические. Значительно прибавилось количество автоматических камер хранения ручного багажа. На Вологодском вокзале с помощью автоматической установки можно получить любую справку не только касающуюся работы железнодорожного, но и других видов транспорта, а также некоторых услуг, оказываемых в областном центре.

В летнее время в Вологде, Череповце будет открыто дополнительно восемь касс, увеличится предварительная продажа билетов. Заблаговременно их можно будет приобрести в Харовске, Сухоне, Грязовце, Шексне. С 1 июля в пригородном сообщении вводится зонный тариф на билеты. Он будет дешевле действующего.

Пассажиры, отправляющиеся из областного центра на берег Черного моря, имеют возможность доехать туда без пересадки в поезде Архангельск—Адлер. В его составе нынче будет курсировать прямой плацкартный вагон до станции Минеральные Воды.

Н. СТЕПАНОВ.

● ПРОБЛЕМЫ ПЯТИДНЕВКИ

ХОРОШИЙ ОТДЫХ— ЗАЛОГ ХОРОШЕГО ТРУДА

В Вологде состоялось собрание городского партийно-хозяйственного актива. Обсуждался вопрос «Об улучшении работы культурно-просветительных учреждений и физкультурно-спортивных организаций в свете требований апрельского (1968 г.) Пленума ЦК КПСС».

И докладчик — заместитель председателя горисполкома А. В. Кириллов, и выступавшие в прениях отмечали, что введение пятидневной рабочей недели создает большие дополнительные возможности для улучшения условий труда, рационального использования свободного времени. В Вологде уже к концу прошлого года на новый режим работы перешло 73 процента всех рабочих и служащих. Это потребовало коренной перестройки работы учреждений культуры, спортивных обществ.

В целях координации работы по налаживанию культурного досуга трудящихся на многих предприятиях, в частности, на паровозовагоноремонтном заводе, льнокомбинате, на заводе «Северный коммунар», созданы советы и штабы выходного дня.

Первым был создан такой совет на паровозовагоноремонтном заводе. В составе его — представители парткома, завкома, администрации, комитета ВЛКСМ, работники клуба, библиотеки, ЖКО, руководители кружков и секций.

— Собираемся еженедельно, намечаем планы на будущее, подводим итог сделанному, — говорит председатель завкома Ю. В. Хренов. — Начали с того, что улучшили информацию о том, где можно провести выходные дни, что посмотреть.

Стараемся сделать культурно-просветительную работу массовой, интересной. Признание коллектива получили многие вечера, праздники — торжественное посвящение в рабочие, вечера «хорошего настроения», экскурсии, выезды на загородную базу отдыха, спортивные соревнования цехов, встречи с участниками революции.

Главное — это добиться, чтобы на предприятиях, в учреждениях с полной нагрузкой была использована каждая минута рабочего времени. А этому должна способствовать умелая организация отдыха, учебы в рабочих коллективах.

Выступавшие отмечали, что с большей нагрузкой стали работать в субботние и воскресные дни учреждения культуры. Значительную работу проводит Дворец культуры железнодорожников, Дом культуры, клуб льнокомбината, красный уголок швейной фабрики.

Опытом культурно-просветительной работы в условиях пятидневной рабочей недели с двумя выходными днями, показом роли партийных, комсомольских, профсоюзных организаций в этом деле, планами подготовки к 100-летию со дня рождения В. И. Ленина, тем, что делается по обслуживанию трудящихся летом, поделились секретерь парткома судоремонтного завода С. М. Раскатов, секретарь комсомольской организации швейной фабрики Л. П. Седова, начальник локомотивного депо Н. И. Кудряков и другие.

Однако в культурном обслуживании населения, в подготовке к летнему отдыху еще много недостатков. На ряде предприятий слаба борьба с прогулами, пьянством, например, на «Мясомолмаше», кирпичном заводе № 1, в строительных трестах. Пятидневка не внесла никаких отрадных изменений в работу клубов завода «Северный коммунар», кирпичного завода, Турундаевского торфопредприятия.

Необходимо иметь помещения для проведения работы по месту жительства, детские комнаты, спортивные площадки, предусматривать выделение территорий для организации простейших и комплексных спортивных площадок в районе новой жилой застройки и старого жилого фонда, всемерно укреплять материальную базу. Об этом говорили председатель домкома домоуправления № 8 И. А. Кабанов, председатель областного совета спортивного общества «Труд» В. К. Кузичев.

— Пора каждому предприятию иметь в своих планах дни театра, в которые бы коллектив вместе с руководителем смотрел спектакли, — подчеркнул в своем выступлении директор облдрамтеатра Я. Ф. Нусс.

Несмотря на то, что по итогам 1967 года городская физкультурная организация стала победителем в социалистическом соревновании на лучшую постановку физкультурно-массовой и спортивной работы и ей присуждены переходящее Красное знамя и денежная премия, в работе физкультурных, спортивных коллективов еще много недостатков.

Первостепенное значение должно быть придано созданию загородных баз отдыха, организации летних и спортивных мероприятий. Сейчас изучается вопрос об организации общегородской базы отдыха в деревне Новое. Значительная роль в налаживании загородного отдыха принадлежит транспортным организациям, предприятиям торговли и общественного питания.

Партийно-хозяйственный актив отметил, что для дальнейшего повышения роли культпросветучреждений, спортивных обществ, клубов в коммунистическом воспитании трудящихся им нужна постоянная забота со стороны партийных, профсоюзных, комсомольских организаций, хозяйственных руководителей, всей общественности.

На собрании партийно-хозяйственного актива выступил первый секретарь горкома КПСС В. А. Жуков.

Собрание приняло соответствующее постановление.

А. КИБАРДИНА.

ПУТЬ К ДИПЛОМУ

У Валентины Евгеньевны Чахутиной из колхоза «Дружба» Тарногского района пятеро детей и все, как говорят, мал-мала меньше. Старшая, Валя, учится во втором классе. Муж, Сергей Павлович, работает старшим механиком колхоза и заочно учится на пятом курсе Грязовецкого техникума механизации и электрификации сельского хозяйства.

Валентина Евгеньевна по профессии тоже механизатор, девять лет работала на тракторе. А потом семейные обстоятельства заставили сменить род занятий. Осенью прошлого года работала на зерносушилке. И в любом деле была первой.

Но не захотелось отставать от мужа. Была у нее давнишняя мечта: стать агрономом. Своими мыслями поделилась в семье. Ее поддержали. И Валентина Евгеньевна подала заявление на заочное агрономическое отделение Велико-Устюгского сельхозтехникума.

В июне 1967 года успешно сдала вступительные экзамены. С первых же дней стала упорно заниматься. Несмотря на большую занятость, за семь месяцев выполнила все контрольные работы и 1 марта прибыла на лабораторно-экзаменационную сессию. Здесь снова все экзамены за первый курс сдала успешно.

У зоотехника колхоза «Сигнал» Кичменгско-Городецкого района Дины Ивановны Кузнецовой тоже хлопот хватает на работе и дома. Но и она учится заочно на зоотехническом отделении техникума. Уже закончила четвертый курс.

Известно, сколько забот у бригадира комплексной бригады по организации и учету труда колхозников. Но Александр Александрович Шабаров — бригадир комплексной бригады колхоза имени Ленина Кирилловского района выкраивает время и для заочной учебы. Экзамены за четвертый курс агрономического отделения по всем предметам сдал на «отлично».

Подобных примеров умелого сочетания работы и учебы можно привести много. Только в этом году на зимней лабораторно-экзаменационной сессии побывало 190 учащихся-заочников всех курсов.

Двадцать заочников, закончив пятый курс, сдали государственные экзамены и получили дипломы агрономов, зоотехников и техников-механиков. На «отлично» защитили дипломы техника-механика Валерий Павлович Порошин — бригадир комплексной бригады колхоза «Озерки» Тарногского района, Николай Яковлевич Силинский — механик колхоза имени Тимирязева того же района, Николай Алексеевич Пустохин — техник по механизации ферм из Велико-Устюгского районного об'единения «Сельхозтехника».

Порадовал прочными знаниями директор совхоза «Вперед» Устюженского района Николай Степанович Козлов. Отличные и хорошие оценки стоят в выписках к диплому агронома у заместителя председателя Нюксенского райисполкома Н. И. Парыгина, председателя районного комитета народного контроля этого же района В. И. Березкина, доярки колхоза имени Кироза Харовского района Н. Г. Хватковой и других.

Эти примеры говорят о том, что при желании можно успешно работать и учиться, получить необходимую сельскохозяйственную специальность — агронома, зоотехника или техника-механика. Интересы развития сельского хозяйства требуют хорошо подготовленных специалистов. Жизнь диктует, чтобы бригаду, отделение возглавлял агроном, ферму — зоотехник. К сожалению, руководят этими участками в большинстве не специалисты. Среди них немало умелых организаторов производства, но им недостает научных, теоретических знаний. Такие знания можно получить на заочном отделении Велико-Устюгского сельхозтехникума.

В этом году на заочное отделение предстоит принять двести учащихся: 75— на агрономическое, 75 — на зоотехническое и 50 — на отделение механизации сельского хозяйства. Сейчас идет прием заявлений. Для практиков сельскохозяйственного производства, которые давно закончили общеобразовательные школы и нуждаются в дополнительной помощи, при техникуме созданы заочные (платные) подготовительные курсы. Опыт прошлого года показал, что те, кто учился на них, успешно выдержали вступительные испытания. Принимаются люди без ограничения возраста, с образованием от 7 до 10 классов, при этом имеющие среднее образование зачисляются на третий курс.

Поступить на заочную учебу для практиков —прямой расчет.

И. ЧЕБЫКИН, заведующий заочным отделением Велико-Устюгского сельхозтехникума.

В ЧИСЛЕ передовиков Велико-Устюгского ремонтно-строительного управления идет сейчас звено маляров, возглавляемое К. М. Износовой. Работницы не только в срок выполняют производственные задания, но и добиваются высокого качества отделки и покраски.

НА СНИМКЕ: (слева направо) Е. И. Михайловская, К. М. Износова, Н. И. Кошева, Л. Н. Ивачева.

Фото Б. МОКРЕЦОВА.

ОПЕКА ИЛИ ВОСПИТАНИЕ?

Шестнадцати- восемнадцатилетние юноши и девушки заполняют городские улицы, кинотеатры и клубы, школьные классы и аудитории учебных заведений. Вместе со взрослыми они стоят у станков, строят дома, трудятся на полях. Они познают жизнь. Познают для того, чтобы идти по ней уверенно, открывать новое, созидать.

И вдруг слышишь: «Опять подростки!». Так иногда произносят эти слова в строгих кабинетах милиции, прокуратуры, суда.

Почему подросток нарушил порядок? Кто виноват?

— Водка! — заявляют одни.

Правильно. Почти все преступления совершаются в опьянении.

— Влияние зарубежных кинофильмов низкого пошиба! — говорят другие.

И это отчасти верно. В Вологде, например, некоторые подростки, просмотрев кинокартину «Фантомас», крали замки с почтовых ящиков, совершали другие правонарушения.

— Ложная романтика! — сетуют третьи.

Причин много. Часто все начинается с семьи, в жизни которой появились прорехи. Порой их почти не видно со стороны. Но они ощущаются, сказываются на воспитании детей.

ШУТКИ РАДИ

Ему нет еще четырнадцати, а из поселка Лоста от жителей идут коллективные письма с просьбой оградить их от Владимира Николенко. Он зарекомендовал себя неисправимым хулиганом.

...В шестом классе идет урок английского языка. Учительница рассказывает, но Николенко не слушает ее. На его парте нет ни учебников, ни тетрадей. В школу он обычно приходит без них. А вот папиросы и спички у него не выводятся. Сегодня в кармане Владимира был еще охотничий порох. Во время занятий в классе произошел взрыв. Помещение наполняется дымом.

Ученик Филиппов шел ничего не подозревая. Вихрем на него налетел хулиган и сильно избил. Это был Николенко.

У одного посетителя в бане пропали деньги. Стали разбираться, кто залез в чужой карман. И тут виновником оказался Николенко. Он украл деньги и пропил их.

За плечами этого подростка немало других проделок. У него, например, нашли список, в котором около двадцати фамилий школьников. Каждый из них должен регулярно отдавать на расходы Николенко по 10—20 копеек. Кто не подчинялся, того ждала участь Филиппова.

Как подросток вел себя раньше? Читаем характеристику школы. «На протяжении всех семи лет хорошей дисциплиной не отличался, знания слабые...». В дневнике Владимира и нынче по всем предметам двойки, двойка и по поведению. Он груб, пропускает уроки, два года сидел в пятом классе.

С Николенко много беседовали в школе, в милиции. Все хотели выяснить, почему подросток ведет себя безобразно. А он пожимал плечами, удивлялся:

— Порох жег? Просто так! Смешно было...

Мальчик «шутил». Правда, он еще не всегда осознает, чем могут кончиться такие «шутки», куда они его приведут. Пока слезы проливает мать. Но Нина Ивановна не только плакала на заседании общественного совета детской комнаты милиции в Лосте. Она пыталась доказать, что ее сын ведет себя не хуже других:

— Выпивши его дома не видели. Да и не у кого ему научиться пить.

Пришлось напомнить Нине Ивановне, что муж ее Александр Андреевич нередко бывает пьян, попадал в милицию. Часто меняет место работы, воспитанием сына не занимается. Да и у Нины Ивановны не всегда до сына доходили руки.

ИМЕНЕМ ЗАКОНА...

Закончился судебный процесс. Оглашен приговор. Именем закона преступники наказаны. Но давайте еще раз перелистаем толстое дело.

...Владимир Мителев и Виктор Заварин. Одному около тридцати, другому семнадцать. Первый работал грузчиком в одном из управлений треста «Облжилкоммунстрой», бросил семью, год назад был судим, четырежды привлекался к ответственности за мелкое хулиганство, столько же раз ночевал в медвытрезвителе. Второй—только начинал свою жизнь.

Кривые дорожки их пересеклись на улице Западной. Мителев здесь появился летом минувшего года. Дружбу с подростками он завел за рюмкой водки. Встречи с ними устраивал на квартире своей сожительницы. Обучил ребят скидываться по рублику, бегать в магазин за бутылкой.

И вот итог. В нетрезвом состоянии Мителев учинил драку. Подросток Виктор Заварин, находившийся с ним, не помнит, как вынул из кармана нож. Человека увезли в больницу, а хулиганы сели на скамью подсудимых. На этот раз Мителева судили не только за то, что он распустил руки, а за вовлечение несовершеннолетних в пьянство.

Как же могло случиться, что один тип сумел затащить в свое грязное болото, увлечь беспокойные ребячьи сердца?

В свое время Виктор Заварин был замечен в нехороших поступках, бросил школу. Его несколько раз обсуждали на комиссии по делам несовершеннолетних. Каково могло быть влияние родителей на сына, если они не пускали дальше порога членов родительского комитета, заявляя:

— Мы малограмотные, но живем не хуже других. Не будем заставлять и сына учиться...

Не слишком проявляли тревоги за судьбу своих питомцев родители Валерия Малухина и Леонида Калегина. Как-то ребята убежали из дома, их простили. Потом из буфета школы, в которой учились, украли пять рублей. За это подростков пожурили, а родителей оштрафовали. Через некоторое время они снова «посетили» ночью буфет.

— Эка беда, если ребята рубль взяли,—возмущались мамаши, недовольные, что их пригласили на заседание комиссии по делам несовершеннолетних.—Стоило из-за этого вызывать.

Так вот и росли подростки. Даже когда они связались с Мителевым, в семьях их большого беспокойства не проявили. Лишь на суде можно было услышать запоздалое признание: «Просмотрели».

* * *

Иные родители, едва ребенок начинает понимать значение слов, говорят:

— Мы все тебе отдали, всем пожертвовали...

Диапазон жертв безграничен, есть жертвы великие и прекрасные. Но когда родители чрезмерно опекают и оберегают детей от трудностей и забот, не умеют отказать им в просьбе, заставить слушать старших, уважать их, то такие жертвы вредны. Родительская жертвенность — обычно результат незнания, недомыслия, чаще всего же—нежелания строго потребовать с себя.

П. БАРАЕВА, помощник прокурора города Вологды.
Н. ФАРУТИН, корр. «Красного Севера».

ТЕПЛО ДУШИ—В ДОРОГУ

Их трудовой день начинается чуть ли не раньше всех. Как всегда, открывают его рабочие кухни. За ними появляются повара и заведующая производством Т. К. Пакшина. Короткая производственная летучка, и уже идет закладка в котлы. А когда в зал входят первые посетители, столы привлекают белизной, в буфете полный набор закусок, на кухне широкий ассортимент блюд.

Вот за крайний столик у окна садится группа клиентов. Официантке О. Романцовой не составило труда определить, что это одна семья.

— Мы проездом в Ленинград. Зашли к вам покушать,—говорит глава семьи.

— Милости просим, надеюсь, у нас вам понравится. Могу предложить наши фирменные блюда.

Через несколько минут все было на столе. А потом в книге предложений появилась запись: «Наша семья Кухниных просит дирекцию ресторана об'явить благодарность официантке О. Романцовой за культурное и быстрое обслуживание».

Директор привокзального ресторана станции Череповец А. Н. Максимова нередко читает такие просьбы. Каждый день посетители оставляют в книге предложений слова благодарности за отличное обслуживание.

Не сразу у коллектива ресторана выработалась высокая культура работы. За семь лет директору А. Н. Максимовой многое пришлось изменять, причем настойчиво, неотступно. Если сказать коротко об основных направлениях, то это воспитание любви к труду, гордости за свое предприятие и непримиримости к недостаткам. Ей хорошо помогали ветераны предприятия, отличники советской торговли Т. К. Пакшина, Н. В. Серышева, Е. А. Рассомахина, А. Н. Алексеева.

Посетители ресторана при вокзале—народ особенный. Им всегда некогда, они всегда спешат. Надо обслужить их за 10—15 минут.

Обучая молодежь, ветераны общественного питания стараются привить ей честность, добросовестность, любовь к своей профессии. Каждого нового работника они знакомят со своим предприятием, с его традициями. Затем опытные товарищи берут шефство над новичками, прививают им необходимые навыки, следят за их учебой в вечерних школах и техникумах.

— Постарайтесь работать так, чтобы каждый посетитель увез в дорогу тепло вашей души,—советуют молодежи.

Тепло души. Это качество человека не заменишь ничем. Сколько раз убеждалась в этом А. Н. Максимова.

— В нашем деле,—говорит Александра Николаевна,—обязательно надо, чтобы душа была красивая. И знаете кто подсказал? Сами посетители. Обратите внимание, за что они хвалят нашего брата: за обхождение, за расторопность, за вкусно приготовленное блюдо, за обыкновенную человеческую честность. Вот работает в гардеробе Мария Дмитриевна Карпова. С виду неприметная женщина. А сколько ценностей, забытых вещей вернула она рассеянным пассажирам!

А. Н. Максимова и председатель местного комитета профсоюза А. В. Вьюшина не жалеют времени на индивидуальные беседы с работниками ресторана. Уже более года в коллективе почти нет нарушений трудовой дисциплины, нет жалоб посетителей, не бывает недостач. А в журнале добрых дел коллектива настоящая летопись всего ценного и хорошего, сделанного работниками.

Добрые дела—это и расфасованные и заботливо приготовленные в дорогу пакеты с набором продуктов питания, и организация работы круглосуточного буфета, и конкурсы на лучшего работника, и создание общественной комиссии по контролю за качеством приготовления блюд, и создание совета по обучению молодых хозяек, и бюро добрых услуг. Да разве все перечислишь. Коллектив ресторана не отказывается и от выполнения заказов на дому, и от обслуживания семейных торжеств, свадеб.

— А что, если и нам организовать выставку-продажу кулинарных и кондитерских изделий,—предложили как-то сами работники.

Попробовали. Успех превзошел ожидания. Только тортов пассажиры увезли в дорогу более двухсот килограммов. А сколько вкусных пирогов, кулебяк, кексов отправилось в дорогу!

После этого смелее стали внедрять и другие новинки: день молодого повара, день сибирских пельменей, день вареников, неделю русских блинов и т. д. Душевное и внимательное обслуживание создали ресторану станции Череповец добрую популярность у населения города и пассажиров.

Вот и кончается трудовой день. Сотни, тысячи пассажиров побывали нынче за столиками пристанционного ресторана. Многие заглянули сюда всего на пять минут, но почувствовали и увезли с собой тепло души официанток Вали Климовой, Лиды Вещезеровой, Гали Шамаевой, Эли Недосуговой, молодого повара-бригадира Гали Орловой, работниц кухни Аполлинарии Смирновой и Веры Марковой, комсорга Зины Громовой и многих других.

Поезда ушли. Бойкий трудовой день позади. Что намечено на сегодня? Культпоход в театр? Молодежный диспут или вечер? Бывает и это. Но у Нади Вахлаковой и Вали Должанской скоро экзамены. Они учатся в десятом классе. У других—тоже занятия в школе рабочей молодежи или в школе кулинарного мастерства, на курсах по подготовке к поступлению в техникум. Да и самому директору А. Н. Максимовой, дипломантке заочного техникума торговли, хватает забот.

А завтра у них новый рабочий день, новые пассажиры...

А. ПОПОВА, председатель обкома профсоюза работников госторговли и потребительской кооперации.

В. МИНИН.

К столетию со дня рождения В. И. Ленина энергетики и строители нашей области должны электрифицировать 2148 населенных пунктов. Для этого предстоит построить свыше семи с половиной тысяч километров электросетей 10—0,4 киловольт, около 1400 трансформаторных подстанций, установить 2950 электродвигателей и 177,5 тысячи точек электроосвещения.

В СЕЛА ИДЕТ СВЕТ

Коллектив механизированной колонны № 19 Верхневолжского треста «Сельэлектросетьстрой» принял повышенные обязательства. В текущем году намечено выполнить сверх плана строительных работ на триста тысяч рублей, дополнительно к заданию ввести в эксплуатацию пятьдесят километров линии электропередачи на десять киловольт и столько же километров электросетей напряжением 0,4 киловольт. За счет экономии материалов предполагается электрифицировать сверх плана тридцать населенных пунктов.

Такой большой об'ем работ мы можем выполнить лишь при условии активной помощи районных партийных, советских и хозяйственных организаций. Большие надежды возлагаем на два студенческих комсомольских отряда «Энергия». Один из них в количестве четырехсот человек организует Вологодский обком ВЛКСМ и второй в составе трехсот человек будет создан Ивановским обкомом комсомола. Думаем, что нам вновь хорошо помогут учащиеся десятых классов средних школ области и Грязовецкого профессионально-технического училища № 16.

Коллектив колонны прилагает все усилия к тому, чтобы выполнить свои обязательства. Но на его пути есть ряд крупных помех, сдерживающих работы по электрификации области. Так, например, попрежнему отстает от потребностей строительство магистральных электросетей напряжением 35—110 киловольт и районных подстанций. Если трест «Спецсетьстрой» не ускорит их сооружение, то электрификацию населенных пунктов придется проводить с использованием мелких неэкономичных дизельных электростанций.

Электрификация Тотемского, Тарногского, Бабушкинского и других районов будет задерживаться потому, что там медленно прорубают просеки, заготовляют лес для опор. В Тотемском районе, например, в течение зимы должны быть прорублены просеки на площади 77 гектаров, а в первом квартале не свалено ни одного дерева. Заготовлено лишь семьсот столбов вместо двух тысяч по плану.

Заказчик — Вологодские электрические сети «Ярэнерго» — не торопится устранить «неувязки» в проектно-сметной документации. Строительство Тотемской линии электропередачи, начатое в прошлом году, можно было уже закончить, но заказчик долго не мог принять решение о замене опор. До настоящего времени на этот об'ект не утверждена смета. С большим опозданием выдана проектно-сметная документация Тарногской ЛЭП, которая, кстати, еще не утверждена. В смете не учтено строительство электрических сетей в ряде колхозов, и оно сейчас не финансируется.

В текущем году надо построить 1550 километров линий электропередачи напряжением десять киловольт. Еще к началу весенне-летнего сезона заказчик должен был на месте показать, где пройдут трассы, но это не сделано. Много времени у строителей отнимает сдача об'ектов в эксплуатацию, так как очень долго приходится собирать комиссию по приемке.

Коллектив нашей колонны и советы электрификации прилагают все силы к тому, чтобы выполнить годовой план строительно-монтажных работ к Дню энергетика. Это будет их трудовым подарком к столетию со дня рождения В. И. Ленина.

Н. ПЛОТНИКОВ, секретарь партийной организации мехколонны № 19.

ПОД ОСТРЫМ УГЛОМ

ТЯП-ЛЯПОВСКИЙ ФАСОН

— Садитесь!—указывая на уникальное кресло-стул, гостеприимно предложил Н. Н. Смирнов, заведующий столярной мастерской при Кичменгско-Городецком райпотребсоюзе.

— Музейное?

— Нет. Нашего производства.

— Для музеев изготовляете?

— Ну что вы, какие музеи! Это на продажу. Мы еще и не то делаем.

Действительно, делают здесь и не то...

— Диван, — показывая на нечто подобное скамье, пояснил Н. Н. Смирнов. — А это вот комод, это—горка, табурет.

Перечисленные предметы не радовали глаз. Громоздкие, неуклюжие. Впечатление усугублялось от топорной малярной покраски в грязно-желтые и бурые тона.

К сожалению, в производстве тяп-ляповской мебели райпотребсоюзовские мастера не одиноки. Ничуть не лучше делают ее и в местном райпромкомбинате. Шифоньеры его производства вряд ли отважится купить уважающий себя человек. Размеры этого шкафа (иначе не назовешь) пугают своей несуразностью. Высота, к примеру, почти в два метра. Под стать ширина и глубина.

— Наши образцы уже не утверждаются десять лет,—рассказывает технорук промкомбината Е. В. Китаев,—однако делаем, план выгоняем.

Надо только приветствовать развитие местной промышленности. Не дело, если каждый стул, стол, диван, матрац мы будем завозить за тридевять земель. Но давайте производить мебель, достойную времени и моды.

— Сделать это вполне возможно. Нужны прессы для фанерования изделий. Ну и альбомы чертежей мебели современных образцов, — рассказывает Е. В. Китаев.

Безусловно, без спецоборудования трудно поставить производство на современный лад. Однако при вдумчивом, творческом подходе к делу можно много сделать и при имеющемся оборудовании. Тот же табурет может выглядеть современным и элегантным, если делать его по чертежам Череповецкой мебельной фабрики. Вместо кресла «петровских» времен делать современные. Они просты в изготовлении и не требуют фанеровки. Можно более аккуратно делать те же кухонные столы, комоды.

Можно, но... В чем же это самое «но», товарищи из К.-Городка?

Г. МАТВЕИЧЕВ.

ДЕНЬ ОСВОБОЖДЕНИЯ АФРИКИ

25 МАЯ—ДЕНЬ ОСВОБОЖДЕНИЯ АФРИКИ. ПЯТЬ ЛЕТ СО ДНЯ СОЗДАНИЯ ОРГАНИЗАЦИИ АФРИКАНСКОГО ЕДИНСТВА (ОАЕ) НА 1-Й КОНФЕРЕНЦИИ ГЛАВ ГОСУДАРСТВ И ПРАВИТЕЛЬСТВ АФРИКАНСКИХ СТРАН (22—25 МАЯ).

До 1960 года столица Верхней Вольты — город Уагадугу походил скорее на деревню. За несколько лет независимости государством было уделено большое внимание его благоустройству. В нынешнем Уагадугу современные административные и жилые здания, асфальтированные магистрали.

Фото В. Корочанцева. Фотохроника ТАСС.

Нынешний год — юбилейный для Африканского континента. Независимая Африка отмечает в 1968 году первое пятилетие Организации африканского единства (ОАЕ). Она была создана Ассамблеей глав государств и правительств независимых стран Африки 25 мая 1963 года на учредительной сессии, состоявшейся в эфиопской столице Аддис-Абебе. В принятой Ассамблеей Хартии ОАЕ руководители независимых стран Африки обязались содействовать всеми средствами «развитию единства и солидарности», «координированию и укреплению сотрудничества», а также «уничтожить все виды колониализма в Африке». С тех пор 25 мая вошло в историю развития Африканского континента как День освобождения Африки и вместе с африканскими народами отмечается ежегодно также всем прогрессивным человечеством.

Африканское единство! Реально ли оно? Поскольку африканское общество до сих пор раздирают межплеменные противоречия даже в пределах одной отдельной страны, возможно ли единство в общеафриканском масштабе? Этот вопрос из года в год обсуждается на страницах западной прессы. Много скептических и явно провокационных статей написано по этому поводу. Их цель — подорвать веру африканцев в свои силы, расшатать и развалить ОАЕ — этот главный стержень, цементирующий решимость африканских народов бороться за окончательное освобождение континента от колониализма и расизма.

С первых дней существования ОАЕ подвергается нападкам со стороны сил, чуждых свободе и единству Африки. Основной удар старые и новые колонизаторы пытаются нанести по Комитету освобождения — важному и действенному орудию ОАЕ, призванному координировать помощь независимых африканских стран национально - освободительным движениям в колониях и на зависимых территориях континента. Пытаясь свернуть деятельность Комитета освобождения, империалисты и колонизаторы прибегают к любым средствам — от шантажа и угроз до обещания подачек и прямого подкупа лидеров отдельных стран Африки.

Провоцируя раскол, враги дела Африки делают ставку на неоднородность состава стран — участниц Организации африканского единства. ОАЕ об'единяет как прогрессивные страны, ставшие на путь некапиталистического развития, так и государства, руководители которых придерживаются «промежуточной позиции». В ОАЕ входят и такие страны, как Малави, которая, с одной стороны, голосует за резолюции ОАЕ, а с другой — поддерживает и расширяет всесторонние связи с главными врагами Африки — расистскими режимами в Южной Африке. Доклад Комитета освобождения, представленный последней сессии Совета Министров ОАЕ, состоявшейся в феврале в Аддис-Абебе, выразил серьезную озабоченность тем, что ряд африканских стран—членов ОАЕ «проявляет равнодушие к вооруженной освободительной борьбе», а некоторые из них даже вступили в «сотрудничество с врагами независимости Африки». Комитет заявил, что отсутствие единства среди членов ОАЕ по вопросам освобождения юга континента чревато «смертельной опасностью для освободительных движений, ведущих ныне вооруженную борьбу».

Однако большинство представителей независимых стран Африки проявило глубокое понимание серьезности проблемы. Отбив наскоки проимпериалистических элементов на Комитет освобождения, сессия вновь подтвердила свою полную поддержку и солидарность с национально - освободительной борьбой.

Проявление африканского единства и солидарности в момент, когда расистские режимы ЮАР, Родезии, португальские колонизаторы с помощью своих империалистических покровителей более нагло, чем когда-либо прежде, бросают вызов ООН и независимым странам Африки, чрезвычайно знаменательно. Это событие вдвойне важно, если учесть, что африканские руководители все яснее начинают понимать, что в своей борьбе они не могут рассчитывать на какую-либо помощь со стороны западных держав. «Западные страны, — заявил недавно генеральный секретарь ОАЕ Диалло Телли, — не были и, возможно, никогда не будут способны оказать Африке содействие в претворении в жизнь решений ООН, направленных против ЮАР, Родезии и Португалии».

Несмотря на пятилетний срок со дня провозглашения ОАЕ, африканское единство находится в процессе становления и развития. На этом сложном пути возможны и неизбежны различные трудности и отклонения. Последний пример тому — отношения стран—членов ОАЕ к вооруженному конфликту в Нигерии, приведшему к отколу Восточной Нигерии, которая провозгласила себя республикой Биафра. Ряд членов ОАЕ—Танзания, Габон, Берег Слоновой Кости признали Биафру в качестве суверенного государства. В ответ федеральное правительство Нигерии разорвало отношения с этими странами.

Но несмотря на различный подход, все страны ОАЕ об'единяет единое стремление оказать помощь в скорейшем прекращении вооруженного конфликта и в установлении мира в Нигерии. И в этом еще одно подтверждение жизнеспособности африканского единства.

В. АСТАФЬЕВ. (ТАСС).

ПЛАНЕТА

ФАКТЫ • СВИДЕТЕЛЬСТВА • КОММЕНТАРИИ

СБИТЫ НАД ДРВ

ХАНОЙ. 24 мая. (ТАСС). По уточненным данным, как сообщает Вьетнамское информационное агентство, над провинцией Нгеан 22 мая было сбито три американских самолета.

Бои в Южном Вьетнаме

НЬЮ-ЙОРК, 24 мая. (ТАСС). По сообщениям из Сайгона, части народных вооруженных сил освобождения Южного Вьетнама не только срывают крупные военные операции американского командования против патриотов, но и, раскрывая замыслы противника, ведут активные боевые действия в различных районах страны.

Большой напряженностью отличались бои, которые в течение двух дней вели отряды сил освобождения с частями американской морской пехоты в районе базы войск США в Контхиене, расположенной к югу от демилитаризованной зоны. Под прикрытием сильного артиллерийского огня и тактической авиации, двигаясь вслед за танковыми колоннами, подразделения американской морской пехоты несколько раз пытались атаковать позиции, обороняемые отрядами патриотов. Части НВСО не только сдержали натиск противника, но и сами неоднократно переходили в контратаки. В результате двухдневных боев войска интервентов потеряли более 100 человек убитыми и ранеными.

Крупная операция командования войск США в Южном Вьетнаме по прочесыванию местности в долине Асхау, которая расположена вблизи города Хюэ, закончилась, по сообщениям информационных агентств, полным провалом. Эта операция под кодовым названием «Делавер», в которой принимало участие большое количество войск агрессоров и боевой техники, длилась 29 дней. Во время операции интервенты в результате многочисленных вооруженных столкновений с отрядами патриотов потеряли около 1000 человек.

ФРАНЦИЯ

БОЛЬШОЙ ДЕНЬ БОРЬБЫ

ПАРИЖ, 24 мая. Корреспондент ТАСС А. Красиков передает:

Утренняя заря едва начала заниматься над Францией, когда на проселочных дорогах появились силуэты людей в простой крестьянской одежде. Труженики земли, привыкшие вставать с первым криком петуха, небольшими группами двинулись по направлению к основным автомобильным магистралям, где их уже поджидали другие группы крестьян из близлежащих хуторов и деревень.

Сотни, потом тысячи, десятки и сотни тысяч крестьян установили на дорогах заграждения, парализовав таким образом все движение автотранспорта.

Сегодняшний день борьбы крестьян проводится по инициативе всех основных организаций тружеников земли. Его основным лозунгом было коренное изменение нынешней сельскохозяйственной политики правительства Ж. Помпиду.

В городах сейчас развернулась активная подготовка к намеченным на вечер манифестациям промышленных рабочих. Всеобщая конфедерация труда обратилась к трудящимся с призывом принять участие в массовых выступлениях, чтобы еще раз продемонстрировать свое осуждение политики правительства и потребовать скорейшего начала переговоров об удовлетворении основных требований девяти миллионов стачечников.

Мощное движение трудящихся, которое сотрясает в эти дни Францию, не ограничивается выражением одних лишь экономических требований. По всей стране сейчас все громче раздаются требования замены находящегося у власти правительства народным правительством демократического единства.

ЗАЯВЛЕНИЕ ВКТ

ПАРИЖ, 24 мая. (ТАСС). Всеобщая конфедерация труда Франции потребовала вчера от правительства и предпринимателей немедленно начать переговоры об удовлетворении насущных требований трудящихся. В заявлении ВКТ, зачитанном на пресс-конференции ее генеральным секретарем Ж. Сеги, отмечается, что вопреки распространявшимся утверждениям, правительство и национальный совет французских предпринимателей не направили ВКТ никакого предложения на этот счет.

ВКТ считает недопустимыми дальнейшие проволочки и отмечает в этой связи, что «всеобщая забастовка представляет собой решающее средство заставить правительство и предпринимателей уступить». Это будет «огромной победой всех трудящихся, которая откроет путь к плодотворным переговорам на всех уровнях и во всех отраслях».

АМЕРИКА СЕГОДНЯ

ВЛАСТИ ПРИБЕГАЮТ К РЕПРЕССИЯМ

ВАШИНГТОН, 24 мая. (ТАСС). Несколько сот участников похода бедноты на Вашингтон пришли вчера к зданию конгресса, чтобы потребовать отмены законов, ограничивающих помощь многодетным семьям. Руководитель демонстрации негритянский профессор Джордж Уайли заявил, что нынешняя система социального обеспечения в Америке является расистской. Существующие программы помощи, подчеркнул Уайли, дают неграм «ровно столько средств, чтобы они оставались живыми, но совершенно недостаточно для того, чтобы они могли жить по-человечески».

Против участников похода бедноты американские власти начали применять репрессивные меры. Обвинив демонстрантов в «незаконном скоплении» на территории конгресса, полиция арестовала около 80 бедняков.

ЗАПАСЫ ЗОЛОТА ТАЮТ

ВАШИНГТОН, 24 мая. (ТАСС). Золотые запасы США продолжают таять. По сообщению министерства финансов, в течение апреля запасы золота в стране сократились еще на 156 миллионов долларов. В настоящее время они составляют 10.547 миллионов долларов. Это самый низкий уровень после 1936 года.

БРОШЕНЫ В ТЮРЬМУ

НЬЮ-ЙОРК, 23 мая. (ТАСС). Военный трибунал приговорил двух американских солдат с военной базы Форт-Орд (штат Калифорния) Даниэля Эмика и Кеннета Столта к четырем годам тюремного заключения с тяжелыми принудительными работами.

Д. Эмик и К. Столт были брошены в тюрьму за распространение листовок протеста против войны во Вьетнаме.

За укрепление отношений с Советским Союзом

МЕХИКО, 24 мая. (ТАСС). Мексика должна укреплять и расширять торговые, научные и культурные отношения с Советским Союзом на основе дружбы и взаимного уважения, говорится в передовой статье столичной газеты «Новедадес».

Как отмечает газета, развитие этих отношений, особенно в области торговли, пойдет на пользу обеим странам и, в первую очередь, Мексике.

«НЕИЗВЕСТНАЯ БОЛЕЗНЬ» В ПАЛОМАРЕСЕ

ПАРИЖ. (ТАСС). Неизвестные медицине болезни, странные недомогания отмечаются среди жителей испанского города Паломареса, близ которого два с лишним года назад американский бомбардировщик «потерял» несколько ядерных бомб. Об этом, по сообщению агентства Франс Пресс, заявили члены делегации населения Паломареса, прибывшие в Мадрид с тем, чтобы потребовать возмещения ущерба, нанесенного здоровью людей и хозяйству района в результате инцидента с американским бомбардировщиком.

Симптомы этих болезней не уточняются. В заявлении делегации лишь отмечается, что «американские и испанские врачи, обследовавшие пациентов, отказываются давать справки о нормальном состоянии здоровья» обследованных. Количество лиц, пораженных «неизвестной болезнью», возрастает.

До настоящего времени, несмотря на заверения представителей американской армии о том, что опасность радиации миновала, окрестности Паломареса тщательно контролируются специализированными службами. Во многих местах для выявления радиоактивного заражения установлены счетчики Гейгера.

ТАСС для субботнего вечера

МИР ТВОИХ УВЛЕЧЕНИЙ

«КОРОЛЕВА» УМЕРЛА НА РАССВЕТЕ

Увлечение пришло неожиданно — на празднике цветов. А вскоре в доме тбилисского журналиста Василия Левантьевича Кикнадзе появились два горшочка с колючими растениями — филлокактусами.

Сейчас в его домашней теплице выстроились уже вереницы причудливых растений.

Цветок кактуса — один из самых красивых и самых недолговечных в природе. Немногим доводилось видеть, как расцветает, например, «королева ночи». Всего лишь однажды явилась она к Василию Левантьевичу. Ровно в семь часов вечера по опаловому бутону прошел первый трепет. В 12 ночи раскрылась серебряная стрельчатая корона «королевы» и тут же предстала в полном своем сиянии. В семь часов утра «королева» была мертва...

В коллекции Кикнадзе сейчас более 250 видов кактусов.

А В СУББОТУ—ЗА МОЛЬБЕРТ

Годы морщинками разбежались по лицу старого колхозника. Дожди и ветры выбелили фуражку. А добрые, синие глаза смотрят приветливо и чуть пытливо. Смотришь на это выразительное лицо и чувствуешь: человек не зря прожил долгую жизнь, спокойно встретил старость.

Этот портрет, написанный Карлисом Дектером, знаком любителям живописи Москвы, Лондона, Берлина, всех прибалтийских республик. Репродукция портрета есть в каталоге лучших произведений современных художников-профессионалов и любителей, изданном в ГДР. И немногие знают, что автор полотна К. Дектер — 58-летний монтер-связист из небольшого латвийского городка Гулбене.

ЛИБРЕТТО ИНЖЕНЕРА РОДИОНОВА

Когда инженер Родионов пишет песни, кантаты, оратории, даже для друзей остается загадкой.

Только что на театральной афише вновь появилось его имя. Днепропетровский театр кукол с большим успехом показал премьеру пьесы Евгения Пермяка «Серебряное копытце», написанную по одноименному произведению П. Бажова. Музыку к спектаклю написал В. Родионов.

Автор более ста музыкальных произведений, он пишет для художественной самодеятельности и профессиональных музыкальных коллективов. Его лучшие песни — в репертуаре артистов-любителей и солистов областной филармонии.

Недавно любители музыки познакомились с новыми произведениями композитора — «Праздничной увертюрой», ораторией «Думы про Тараса», созданной вместе с сельским учителем Федором Самойловичем. Сейчас композитор закончил работу над музыкой к балету «Аленький цветочек» по сказке С. Аксакова.

РУКОТВОРНЫЕ ПОЭМЫ

Инженера Мухитдина Рахимова в Узбекистане называют поэтом керамики. Действительно, его произведения, представленные в Ташкенте на выставке в честь шестидесятилетия народного художника республики,—это подлинные поэмы, сотворенные из глины и красок.

Сын потомственных народных мастеров Мухитдин Рахимов взялся за кисть одиннадцатилетним мальчиком. Воспитанник первой в Ташкенте ремесленной школы, он был среди тех, кто представлял искусство Узбекистана на первой Всесоюзной сельскохозяйственной выставке. Здесь юноша встретился с русским профессором Филипповым, который направил умельца учиться в керамический институт.

М. Рахимов стал первым узбекским инженером-керамистом. Он изучал местное сырье, постигал тайны народных мастеров Ташкента, Самарканда, Хивы и Бухары, реставрировал исторические памятники. И не покладая рук работал над научным трудом «Художественная керамика Узбекистана», ставшим учебником для будущих художников. За него М. Рахимову была присвоена степень кандидата искусствоведения.

Тридцать тысяч художественных керамических творений, созданных по образцам Мухитдина Рахимова, украшают в республике дома, дворцы, клубы, кафе, гостиницы.

СЛУЧАЕТСЯ И ТАКОЕ...

ДЕЛЬФИНЫ-РАЗВЕДЧИКИ

Дельфины помогли китобоям добывать кашалотов. Об этом сообщается в радиограмме, поступившей из Антарктиды во Владивосток с борта базы китобойной флотилии «Советская Россия».

Судно преследовало группу китов. Обычно после первого выстрела напуганные великаны уходят от преследования, скрываются под водой. На этот раз на помощь гарпунеру Николаю Козубенко пришли дельфины. Они подплыли к кашалотам и стали резвиться. Раздался первый выстрел, и кит оказался на лине. Остальные снова ушли в воду. Но спрятаться им не удалось —их местонахождение под водой тотчас указывали дельфины.

Лишь когда гарпунер поразил все цели, дельфины, сочтя свою миссию разведчиков выполненной, удалились из района промысла.

ЛОСЬ... ВЫБИРАЕТ ПОДАРКИ

Красавец лось — гордость местных лесов зарегистрирован в Даугавпилсском отделении милиции в качестве «мелкого хулигана». Ночью на одной из центральных улиц он рогами разбил большое стекло витрины магазина подарков «Дайна» и прошелся по торговому залу, словно выбирая для своей подруги сувенир. Однако, испугавшись сирены автоматической звуковой сигнализации, он поспешил выйти из магазина тем же путем — через окно.

Прибывшие на «место преступления» работники милиции нашли лишь капли крови и клочки шерсти. На витринах и полках — все цело. «Заметая следы», ночной гость переплыл через широкую Даугаву и скрылся в ближайшем лесу.

ПОЛЬЗА НАБЛЮДАТЕЛЬНОСТИ

За оказание помощи органам милиции в задержании преступников Валентине Борзовой вручена Почетная грамота Ленинского районного отдела милиции города Ташкента. Валентину горячо поздравили... все второклассники 151-й ташкентской школы — ведь она их однокашница.

А дело было так. Играла Валя с ребятами на пустыре возле тыльной стороны базы одной строительной организации. Подошел грузовик. Из-за забора начали «перелетать» рулоны кровельного материала. Трое мужчин торопливо укладывали их в кузов. Машина ушла. Но не знали расхитители народного добра, что девчушка, на которую они не обратили внимания, запомнила номер грузовика.

Когда на место кражи прибыла оперативная группа работников милиции, девочка подала им клочок бумаги с аккуратно выведенными буквами и цифрами. Дальнейшие поиски преступников уже не представляли труда.

Кислых почв становится меньше

(Окончание. Начало на 1-й стр.).

КАК МЫ ОРГАНИЗУЕМ известкование?

Вместе с работниками районного об'единения «Сельхозтехника» и агрономами хозяйств в конце года определяем об'ем работ в каждом хозяйстве. Затем агрономы хозяйств с представителями «Сельхозтехники» составляют маршрут, который обязательно утверждается главным агрономом районного управления сельского хозяйства. Он вручается хозяйству, механизированному отряду и один экземпляр остается для контроля в нашем управлении.

В маршруте указывается хозяйство, бригада, номер поля, культура, площадь в гектарах, механический состав почвы, степень кислотности, норма внесения доломитовой пыли на гектар и на всю площадь. При составлении акта на приемку работ по такой же форме дается справка о фактическом выполнении маршрута. Соблюдение утвержденного маршрута всегда под строгим контролем. Были случаи, когда работники «Сельхозтехники» самовольно занижали нормы внесения извести. Такие участки не принимались. Сейчас этого не бывает.

Очередность известкования участков устанавливается, исходя из степени кислотности. Прежде всего известкуются сильно кислые почвы. Учитывается также отзывчивость сельскохозяйственных культур на известкование. Наиболее чувствительны к почвенной кислотности клевер красный, столовая и кормовая свекла, белокочанная капуста. Известно, что эти культуры нормально растут и развиваются на почвах нейтральных или слабо щелочных. Известкование, даже слабокислых почв, повышает урожай этих культур. Поэтому в первую очередь известкуются площади чистого пара, предназначенного под озимую рожь с подсевом клевера.

В пригородных хозяйствах обязательно известкуются кислые почвы в овощных севооборотах под посевы капусты и свеклы. Частично известь вносится по клеверам, под посевы зернобобовых, ячменя и пшеницы, в черном пару.

Дозы внесения доломитовой пыли устанавливаются в зависимости от степени кислотности и механического состава почвы: на супесчаных и легкосуглинистых почвах—от 1,5 до 3 тонн; на средне- и тяжелосуглинистых—от 2,5 до 4,3 тонны на гектар.

В севооборотах, где преобладают посевы льна и картофеля, эти нормы снижаются на 30—50 процентов. Полные дозы извести не вносятся также на клеверах, если они идут под лен. В совхозе «Шухободский» имело место изреживание посевов льна, посеянного по пласту многолетних трав после неравномерного разбрасывания полной дозы доломитовой пыли весной по клеверу второго года пользования.

ИЗВЕСТКОВАНИЕ осуществляет специально созданный механизированный отряд «Сельхозтехники». В его распоряжении 7 колесных тракторов, 7 разбрасывателей «РУМ-3» и «ТУП-3А», два грейферных погрузчика «ПГ-0,5Д», два трактора «Т-74» с бульдозерами, агрегат на базе трактора «ТДТ-60» и цементовоз «ЗИЛ-130».

Транспортировка известковых материалов на поля производится самосвалами «ЗИЛ-130» и «ЗИЛ-585». Нагружаются они в отвале погрузчиком «ПГ-0,5Д». Таким же погрузчиком переваливаются на полях в разбрасыватели. В помощь погрузчику для полной подборки доломитовой пыли придается бульдозер. Он же применяется для раздавливания комьев, если они есть.

Более равномерно разбрасывает доломитовую пыль агрегат на базе трактора «ТДТ-60».

В большом об'еме производится известкование почв и в пригородных хозяйствах, где возделываются чувствительные к известкованию культуры и где в большом количестве применяются минеральные удобрения.

В ЭТОЙ РАБОТЕ у нас, конечно, не все благополучно. Недостаточно равномерно рассеивается доломитовая пыль разбрасывателями. Правда, это бывает из-за конструктивных недоделок, но подчас и по вине механизаторов.

Большинство механизаторов в очень тяжелых условиях трудится хорошо и, нет сомнения, задание — произвестковать в текущем году 8500 гектаров кислых почв— будет выполнено.

Н. БОРМОТОВ,
главный агроном Череповецкого районного управления сельского хозяйства.

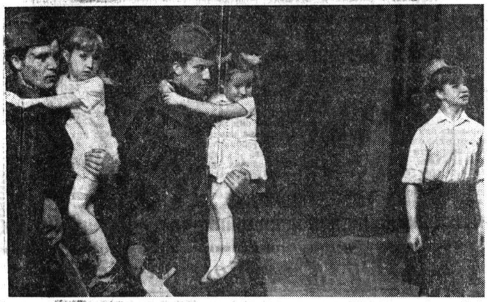

ФЛАГ ТРУДОВОЙ СЛАВЫ

В честь передовых механизаторов Федора Александровича Фролукова, Бориса Афанасьевича Еранина и Федора Ивановича Никифорова в сельхозартели имени Ленина Вожегодского района на днях подняли флаг трудовой славы.

Они первые из большой семьи механизаторов этого хозяйства удостоены такой чести в нынешнюю посевную.

Флаг трудовой славы учрежден правлением, парткомом и профкомом колхоза.

И. ВАРЮХИН.

АВТОБУСЫ-ВЕЗДЕХОДЫ

На трассе Вологда—Кириллов недавно появился новый автобус. Бездорожье ему не помеха. На станцию назначения он всегда приходит строго по расписанию.

Автобусы-вездеходы, опытная партия которых изготовлена на Павловском автозаводе, проходят в нашей области месячные государственные испытания. Они имеют ведущий передний мост и двигатель повышенной мощности.

В. ТУРОВ.

ЮБИЛЯРУ—75 ЛЕТ

Областная психиатрическая больница № 1 — старейшее лечебно-профилактическое учреждение. Но подлинное развитие она получила только за годы Советской власти. В новом больничном корпусе, введенном в эксплуатацию год тому назад, созданы все условия для плодотворной работы большого коллектива врачей.

Вчера работники этого лечебного учреждения вместе с представителями общественных организаций, областных и городских лечебных учреждений собрались в областном драматическом театре, чтобы отметить 75-летие больницы. На юбилей прибыли ученые из медицинских институтов Москвы и Ленинграда.

С докладом о юбилее выступил главный врач больницы, кандидат медицинских наук Э. В. Бехтель.

Юбиляры получили много приветствий и поздравлений. Группе работников больницы вручены Почетные грамоты обкома КПСС и облисполкома.

ДУБКИ ЗАЗЕЛЕНЕЛИ

В Кириллове на берегу Сиверского озера зазеленели аллеи молодых дубков. Здесь разбит Парк ветеранов.

Пенсионеры города с удовольствием ухаживают за посадками. Недавно они провели большой воскресник. Пройдет время и выращенные заботливыми хозяевами дубки станут настоящим украшением Кириллова—города туристов.

В. РУМЯНЦЕВ.

ДЕТСКАЯ СПОРТИВНАЯ

Было время, когда мальчишки Сидоровской средней школы Грязовецкого района после занятий бесцельно бродили по сельским улицам, жалобам на их шалости не было конца. Комсомольцы совхоза «Сидоровский» решили заняться с ребятами. Мальчишки всегда любят спорт. Для них создали спортивные секции. Нашлись и тренеры. С юными футболистами и баскетболистами стал заниматься секретарь комитета совхозной комсомольской организации Полиект Подгорнов, с боксерами—его брат Николай, а с волейболистами—директор совхоза Алексей Александрович Фролов.

В Сидоровском детском доме было свободное помещение. Его решили переоборудовать под спортивный зал. Немало пришлось потрудиться совхозным комсомольцам. Но зато спортзал получился отличным. Здесь могут тренироваться и волейболисты, и баскетболисты, и боксеры, и футболисты.

Сейчас в Сидоровской детской спортивной школе около ста человек. Многие ребята уже имеют юношеские спортивные разряды, есть среди них и тренеры-общественники.

Ю. ВОЛОГИН.

г. Грязовец.

ИЗ ПРОШЛОГО ВОЛОГДЫ

ПАРКОВАЯ УЛИЦА

Парковая улица была организована в 1962 году из улиц Крестьянской, Пятышевской и Ново-Введенской. Бывшая Крестьянская улица до революции называлась Троицкой, от названия бывшего Троицкого монастыря, основанного, согласно преданиям, монахом Герасимом, пришедшим из Киева в 1147 году.

Троицкая улица была одной из самых старых шести улиц Вологды и упоминается в писцовых книгах 1627—1629 г.г.

Парковая улица идет от памятника 800-летию Вологды до парка Мира. В древности на месте памятника стояла деревянная церковь Воскресения, и около нее была торговая «Ленивая площадь».

На месте деревянной церкви в 1762 году была построена каменная, которая в тридцатых годах снесена.

В 1965 году памятник 800-летию Вологды посетили космонавты—наш земляк Павел Беляев и его воздушный брат Алексей Леонов. В память о посещении герои посадили по именному дубку, которые хорошо отродились и идут в рост. В 1967 году, 21 октября, Председатель Совета Министров СССР Алексей Николаевич Косыгин также посетил памятник и посадил молодой дубок.

Парк Мира, где кончается Парковая улица, посажен общественностью во время субботников в начале тридцатых годов (1932—1934).

Вся площадь парка Мира в древности представляла урочище с густым дремучим лесом. О нем ходила молва, что тут шалят «бесы». В «Бесове» действительно пошаливали, но не бесы, а ямщики и разбойники, которые грабили проезжих и прохожих.

В районе улицы и парка Мира до 1905 года работали три кирпичных завода.

Парковая улица застроена частными деревянными домами постройки конца XIX столетия. Нового строительства пока нет, несмотря на живописность местности. Около домов много зеленых насаждений, и эта древняя часть города напоминает крестьянское село.

Одно то, что на одном километре было два монастыря и четыре церкви, доказывает, что здесь был когда-то центр города и большое количество населения. Много пережил этот тихий теперь край за многовековое существование, что подтверждают раскопки на месте Троицкого монастыря, который разорялся несколько раз. При раскопках находили обрывки от слюдяных оконных листов, известковые плиты, монеты XVII и XVIII веков.

Вологодским областным краеведческим музеем в 1955, 1956 и 1957 годах производились археологические раскопки. Обнаружены настилы улиц, фундаменты жилых домов, остатки древних кузниц и дом скорняка. Найдены предметы ремесел, торговли, изделия из кости, металла, из дерева.

Результаты раскопок реально подтверждают месторасположение древнего центра Вологды.

Необходимо отметить, что внимания со стороны местных организаций к древней и интересной по месторасположению Парковой улице далеко недостаточно. Улица не заасфальтирована, использование земель не контролируется, содержание старинных зданий не проверяется. Кирпичные здания ни разу не побелены, земельные участки, пригодные для жилищного строительства, не используются.

К. МАКАРОВ,
краевед.

ПОИСК. УДАЧА. ВСТРЕЧА.

В канун праздника Победы во Дворце культуры железнодорожников состоялась интересная встреча. В гости к пионерам школы-интерната Северной железной дороги приехали убеленные сединами ветераны стальных магистралей. Приехали они из разных концов страны — Москвы и Ленинграда, Кишинева и Архангельска, с Украины и Сахалина... Радостные восклицания, теплые об'ятия, крепкие пожатия рук. На них, этих людей, на груди которых сверкают ордена и медали, с восхищением и гордостью смотрят пионеры. Смотрят, и их не покидает сознание того, что это они, дети, собственно, являются виновниками сегодняшней встречи.

Но прежде чем рассказать об этом событии, необходимо заглянуть в прошлое, близкое и более далекое.

В 1964 году пионеры пригласили в школу ударников коммунистического труда Вологодского локомотивного депо. Машинист тепловоза Николай Порфирьевич Коновалов в своей беседе упомянул, между прочим, о паровозной колонне № 43 особого резерва НКПС, созданной в 1943 году. Колонна эта была отправлена в зону военных действий в марте того же года. Она состояла из тридцати паровозов, теплушек, классного вагона, в котором размещался штаб, вагона с продовольствием и обмундированием. Много славных дел свершили железнодорожники в годы войны. Но каких именно, Николай Порфирьевич рассказать не мог. Он только говорил: «Трудились как надо, как требовал фронт». На вопрос: «Расскажите о себе?» — ответил: «Я ничего героического не совершил».

Именно эта встреча навела пионеров седьмого «б» класса на мысль разыскать участников колонны, узнать о ее работе во время войны как можно больше. Инициативу ребят горячо поддержала воспитательница Евгения Павловна Бабулевич. В поиск включился отряд «Чайка». Опять обратились к Коновалову, чтобы узнать адреса участников колонны. Николай Порфирьевич смог назвать только машиниста Горгония Петровича Отурина. И вот к нему полетело письмо.

Ответ из Ярославля пришел быстро. Много ценного сообщил Отурин. Вот отрывок из его длинного послания:

«В июне 1943 года фронт находился примерно в пятидесяти километрах от станции Валуйки. Пропускать поезда было крайне затруднительно. Фашистские стервятники делали все, чтобы полностью уничтожить узел. Они совершали массированные налеты, в которых участвовали сразу 100—150 самолетов.

В один из июньских дней на путях станции стояло несколько составов с боеприпасами и маршрут бензина. Часть бомб угодила в вагоны. Начали рваться снаряды, мины, загорелась и взлетела цистерна с бензином. Земля дрожала. Разлившийся по земле бензин пылал. Вот-вот от огня начнут рваться другие цистерны. Казалось, неизбежна гибель всех составов. А этого нельзя допустить. Но что делать? Приказать людям идти почти на верную смерть руководители колонны не могли.

Вблизи от горящих составов стоял маневровый паровоз, не подававший признаков жизни. Оказалось, что машинист и его помощник были тяжело ранены. Вдруг к этому паровозу подползли двое. Одного из них я узнал. Это был машинист-инструктор колонны Николай Порфирьевич Коновалов. Все замерли. Первая мысль, которая появилась у нас, — немедленно вернуть смельчаков. Но уже поздно, оба в будке.

Паровоз тронулся. Вот он уже у состава с бензином. На какой-то миг паровоз остановился. Коновалов подбежал к загоревшейся цистерне, прицепил ее и оттащил от состава. Вскоре цистерна взорвалась, но этот взрыв уже не был опасен для вагонов с боеприпасами и горючим. Находясь все время на волоске от смерти, Коновалов продолжал растаскивать вагоны со снарядами...».

Дядя Коля, дядя Коля... Ведь ты не рассказал об этом эпизоде на встрече. Вот-те и «я ничего героического не совершил». Что ж, война учит человека не только мужеству, преодолению всех трудностей, но и скромности.

Между прочим, Отурин сообщил несколько адресов бывших служащих колонны. Пионеры по ним отправили письма. И первым на них откликнулся, к большой радости ребят, бывший начальник колонны особого резерва Борис Владимирович Тонких из Ленинграда. Он, в свою очередь, рассказал еще о ряде эпизодов героической работы железнодорожников и сообщил несколько адресов. И по ним полетели письма. Более того, пионеры сообщили о своем поиске в газету «Гудок». Это принесло особенно отрадные результаты. Например, секретарь парткома локомотивного депо Шарья тов. Шулятников назвал имя человека, который формировал колонну в грозном 1943 году, — Исаков Георгий Федорович, коммунист с 1931 года.

Так постепенно вырисовывалась картина деятельности колонны. Пионеры уже знали, что она перебрасывала воинские части из-под Сталинграда в район Курска, Орла, Харькова, подвозила боеприпасы, продовольствие, снаряжение.

В день двадцатилетия победы над фашизмом в Вологду с'ехалось уже около тридцати участников колонны № 43. Незабываемая это была встреча. На ней пионеры узнали еще больше и углубили свой поиск. Члены отряда «Чайка», став комсомольцами, вручили эстафету поиска отряду «Стрела» шестого «б» класса, в котором воспитателем работает Ирина Владимировна Андреева, а пионервожатой—Нина Федоровна Ланглиц.

У пионеров созрело решение создать школьный музей. Его горячо поддержали учителя. Экспонатов накопилось достаточно. Директором избрали шестиклассницу Галю Кружкову. Мы были в музее и подивились той большой и благородной работе, которую ведут юные следопыты «Стрелы». В музее стенды, карта славного пути колонны особого резерва, шкаф с дорогими подарками отряду, папки с перепиской.

Шел 1968 год. Пионеры выявили уже десятки имен участников колонны, действовавшей от западной границы Родины до Владивостока. Готовились к встрече.

И вот она состоялась. На нее прибыло пятьдесят шесть человек. Среди них, например, Д. П. Шклярук — из Жмеринки, В. С. Стасюк — из Котовска, Н. Н. Трусов — со станции Няндома... На встречу были приглашены в качестве гостей железнодорожники-вологжане Герой Социалистического Труда Б. Д. Валяев, почетный гражданин города Вологды Б. Ф. Громов и другие.

Строгой колонной входят ветераны стальных магистралей в переполненный зал Дворца. Впереди — знаменосец. На сцене — пионеры. Они горячо приветствуют участников, нет, бойцов колонны № 43, от имени которых В. П. Постнов вручает школе-интернату памятное знамя. Его принимает ученик шестого «б» класса Володя Харламов. Ученица девятого класса Римма Морозова приветствует работников путей сообщения мирных дней...

Долго длилось это торжество. Выступают ветераны, пионеры обещают продолжить святое дело дедов, отцов и матерей, дают клятву на верность Родине и Коммунистической партии...

В полдень из Дворца культуры ветераны отправились в локомотивное депо, на территории которого установлен памятник павшим в грозные дни войны железнодорожникам. К подножию его они возложили венки. А вечером все собрались на веселый и грустный «Огонек».

Так закончилась эта памятная встреча. Так поиск пионеров увенчался успехом. Но этот поиск еще продолжается.

Н. ЗАДУМКИН.

На снимках: 1) Ветераны. Минута молчания. 2) «Спасибо за наше счастливое детство» — говорит Римма Морозова. 3) Знамя колонны сейчас примет Володя Харламов.

Фото **П. Оскерко.**

СЕГОДНЯ И ЗАВТРА В ВОЛОГДЕ

БАСКЕТБОЛ. Первенство областного совета ДСО «Труд» среди команд средних учебных заведений. 25—26 мая начало в 10 часов. Площадка ДСО «Труд».

ВОЛЕЙБОЛ. Первенство областных советов ДСО «Труд» и «Урожай» среди команд средних учебных заведений. 25—26 мая, начало в 10 часов. ДСО «Труд»—площадка ул. Маяковского, 2. ДСО «Урожай»—площадка ДСО «Спартак», ул. Мостовая, 7.

ЛЕГКАЯ АТЛЕТИКА. Первенство среди команд школ в зачет спартакиады. 25 мая начало в 16 часов, стадион «Динамо».

КЛАССИЧЕСКАЯ БОРЬБА. Личное первенство города. Спортзал ДСО «Спартак». 25 мая начало в 16 часов, 26 мая — в 13 часов.

НАСТОЛЬНЫЙ ТЕННИС. Первенство областного совета ДСО «Спартак» среди команд обкомов профсоюзов. Спортзал ДСО «Спартак». 25—26 мая начало в 10 часов.

ФУТБОЛ. Кубок города. 25 мая—стадион «Локомотив», начало в 14 часов; 26 мая—стадион ВПВРЗ, начало в 10 часов.

Редактор Н. М. ЦВЕТКОВ.

УГОЛОК ЮМОРА

ИСТОРИЯ С ШУБОЙ

У широко известного в свое время актера и чтеца Андреева-Бурлака была очень дорогая шуба, которой он непомерно гордился. Однажды, уезжая на длительное время из Москвы, Андреев-Бурлак оставил шубу на хранение своему камердинеру и наказал беречь ее пуще глаз.

Под осень актер вернулся, и первым делом к старому слуге, интересуется, все ли благополучно с шубой.

— Не то чтобы очень благополучно...

Камердинер замялся:

— Что, украли!

— Никак нет-с, помилуйте, как можно!

— Моль с'ела!

— И не моль-с. Разве я допущу такое!

— Так что же!

Старый камердинер горестно вздохнул.

— Бобер-то того, Василий Николаевич... Седина по нему пошла.

Андреев-Бурлак от изумления остолбенел: ведь в седине бобра как раз и заключается особая ценность шубы. Но слуга понял его изумление по-своему и поспешил успокоить барина.

— Да вы не извольте беспокоиться, Василий Николаевич. Я поправил дело.

— Как поправил!

— Все седые волосы повыщипал.

МУЖЧИНА И СТИРКА

Как ведут себя мужья, когда их жены стирают? Корреспонденты польской газеты «Зеленогорска» обратились к нескольким представителям «сильного пола». Вот их ответы.

ИНЖЕНЕР:

— Я стираю вместе с женой. Она всегда говорит, что я должен сделать, после чего немедленно отправляется к парикмахеру. Все остальное я делаю сам.

ДИРЕКТОР ИНСТИТУТА:

— Я?.. Отдаю распоряжения!

ХУДОЖНИК:

— Я убедил жену в том, что своей великолепной фигурой она обязана исключительно стирке. Теперь она делает эту процедуру без ропота.

Сладкий сон

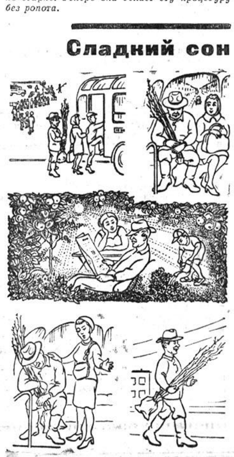

Рис. С. Золотова.

*

ЗАРУБЕЖНЫЕ ШУТКИ

МАЛО ЭТАЖЕЙ

Комнаты в нашей гостинице сдаются по разной цене: на первом этаже—за сто песет, на втором—за восемьдесят и, наконец, на третьем—за шестьдесят.

— Пойду дальше. Ваша гостиница для меня недостаточно высока.

ИНОГДА БЫВАЕТ

— Доктор, у меня к вам вопрос: верно ли, что женщины живут дольше, чем мужчины?

— Если говорить о вдовах, то это абсолютно так.

ОСТОРОЖНЕЙ!

— Только вчера я купила два стула, и они уже сломались. Чем это об'яснить?

— Тем, что на них кто-нибудь уже садился.

У ПОРТНОГО

— Я уверяю вас, что вы сшили мне слишком короткие брюки.

— Нет, нет, месье. У вас немного длинные ноги.

СРЕДИ СУПРУГОВ

— Ваша жена помогает вам почистить вашу одежду?

— Нет!.. Только карманы.

ЛЬЮТ ДОЖДИ

В последние дни на европейской территории СССР вспыхнула схватка между холодом Арктики и теплом Средиземноморья. В Карелии и Архангельской области из мощных темных облаков с белоснежными вершинами-шапками посыпал снег. Холод медленно продвигался к югу, захватил Ленинград, Прибалтику, где прошли обильные дожди и понизилась температура. В Литве и Эстонии, на севере Белоруссии ударили заморозки.

Холод, достигнув Черного моря, вызвал к жизни дождевые циклоны. Они повернули к северу, пересекли Украину, Северный Кавказ, центрально-черноземные области. Поля, истомленные ранней жарой, оросили благодатные дожди. Они захватили Волгоградскую, Саратовскую, Пензенскую, Куйбышевскую области, крайний запад Казахстана. Сильные ветры и дожди промчались вблизи Москвы.

До середины третьей декады в Мурманской и Архангельской областях будет холодно. В Прибалтике, Белоруссии, Ленинградской, Калининской областях ночью сохранятся заморозки, дождей станет поменьше, днем не выше 12—16.

В Центральной России тоже прохладно — ночью плюс 2—7, днем 14—18, кое-где небольшие дожди. На юге Украины и Северном Кавказе, в Нижнем Поволжье будет солнечно, днем 20—25, кое-где возможны короткие дожди.

На юге Туркмении жарко—37—39.

Холоднее всего на севере Красноярского края и Тюменской области, островах Карского моря, где днем минус 4—8, идет снег. На юге Западной Сибири и севере Казахстана антициклон принес ночные заморозки, хотя днем плюс 13—18. В Читинской, Амурской областях дожди породили паводок на Зее, Шилке, Аргуни. Стало больше воды в верховьях Амура. Дождливо на юге Хабаровского и в Приморском краях, на Сахалине, иногда тут налетает сильный ветер.

Над Исландией — холодный антициклон. Он перерезал путь атлантическим циклонам. Сразу на Европу устремились арктические ветры. На севере Скандинавии и в Финляндии — мокрый снег. Он прорывался в Стокгольм, а на юге Швеции и Финляндии шел дождь, днем 12 — 14. Прохладно стало в Англии, ГДР, Польше, Чехословакии, где только 17—22.

Грета МИХАЙЛОВА,
главный синоптик гидрометеоцентра СССР.

(АПН).

Погода нашей планеты

* * *

25 мая в области ожидается переменная облачность, местами — слабый дождь, ветер юго-западный, слабый до умеренного. Температура днем 8—13, ночью 1—6 градусов тепла.

ФИЛАРМОНИЯ

В ПОМЕЩЕНИИ ДВОРЦА КУЛЬТУРЫ ЖЕЛЕЗНОДОРОЖНИКОВ
4—5 июня

КОНЦЕРТ

ЛЕНИНГРАДСКОГО ДЖАЗ-ОРКЕСТРА

Начало в 21 час.

Билеты продаются в кассе филармонии ежедневно с 13 до 19 часов.

КИНО

ИМЕНИ ГОРЬКОГО. Большой зал. В 9.30—**«Таинственная рука»**, в 11.10, 16.30, 18.30 — **«Он пошел один»** (2 серия), в 13, 20.10 — **«Он пошел один»** (две серии в один сеанс). С 27 мая смотрите новый широкоэкранный художественный фильм — **«Хроника пикирующего бомбардировщика»**. Малый зал. В 10 и 14 час. — **«Зайчик»**, в 12, 16.10, 21.20—**«Черный бархат»**, в 18.10, 19.40—**«Там, где цветут эдельвейсы»**.

«ИСКРА». Большой зал—новый широкоэкранный фильм **«Подвиг Фархада»**. Сеансы: 10, 11.40, 13.20, 15, 16.40, 18.20, 20, 21.40. Малый зал. В 9.40, 11.30—**«Счастливого плавания»**, в 13.10, 15.10, 16.50, 18.40, 21 час—**«Человек, который сомневается»**. С 27 мая в большом зале смотрите новый художественный фильм **«Утро благоразумного человека»**.

ДВОРЕЦ КУЛЬТУРЫ ЖЕЛЕЗНОДОРОЖНИКОВ — широкоэкранный художественный фильм **«В огне брода нет»**. Сеансы: 13, 15, 17, 19, 21 час. 26 мая в 11 час. для детей **сборная кинопрограмма: «Неумойка», «Необыкновенный матч»** и др.; в 13 час.—**«Пропало лето»**.

«РОДИНА» — новый цветной широкоэкранный фильм **«Берег надежды»**. Сеансы: 10.45, 12.20, 15.40, 17.15, 18.50, 20.25, 22. На детских сеансах в 9 и 13.55—**«Дикая собака Динго»**. С 27 мая в кинотеатре демонстрируется новый художественный фильм **«Бич божий»**.

ГОРОДСКОЙ ДОМ КУЛЬТУРЫ. 26 мая в 17.30—**«Твой современник»** (две серии в один сеанс).

КЛУБ ВОС. 25 мая в 18 и 19.45—**«Отелло в Дюлахазе»**.

«ОКТЯБРЬ». В 15 час.—**«Анютина дорога»**, в 17, 19, 21 час.—**«Убийство по-чешски»**.

«СПУТНИК» — новая кинокомедия **«Утро благоразумного человека»**. Сеансы: 15, 17, 19, 21.

БАБАЕВСКИЙ ХИМЛЕСХОЗ

приглашает

на постоянную и сезонную работу

ВЗДЫМЩИКОВ И СБОРЩИКОВ ЖИВИЦЫ.

Оплата труда сдельно-премиальная. Премии рабочим начисляются в пределах 100% сдельного заработка. Кроме того, выплачивается сезонная премия в размере 15% сезонного заработка и за выслугу лет в установленном порядке.

Оплачиваются расходы по переезду, выплачивается под'емное пособие по соглашению.

Семейным и одиноким рабочим предоставляется жилплощадь.

Обращаться по адресу: г. Бабаево, ул. Свердлова, дом № 43, отдел кадров.

Слушайте, смотрите

26 МАЯ
ПЕРЕДАЧИ ИЗ ВОЛОГДЫ

6.30—7.00—Обзор газет «Красный Север» и «Вологодский комсомолец». Передача «Твои заботы, агроном». Передача—«Нам пишут и рассказывают».

ТЕЛЕВИДЕНИЕ

9.00—«На зарядку становись!» Утренняя гимнастика для детей. 9.15—«Будильник». Передача из Киева. 9.45—Телевизионные новости. 10.00—«Сегодня День химика». Телевизионный календарь. 10.30—«В мире искусств». «Сокровища древнего Ярославля». 11.00—Для юношества. «Искатели». Телевизионный клуб. 11.45—Для школьников. «Операция «Сириус-2». Передача из Ленинграда. 12.15—Для школьников. «Праздник» на воде». 13.00—«Мастера искусств — пограничникам». Концерт. Передача из Центрального Дома работников искусств. 15.00—«Прогресс». Интервизионный журнал. 15.30—Для школьников. Концерт ансамбля песни и танца Московского городского Дворца пионеров под управлением В. С. Локтева. 16.30 — Программа цветного телевидения. 1. Кинозал цветного телевидения. Для детей. «Растрепанный воробей». Мультипликационный фильм. 2. «Забытые куплеты водевиля». 18.00—«Операция «Трест». Премьера многосерийного телевизионного художественного фильма. 4-я серия. 19.30—«Европа: события, страны, проблемы». Передачу ведет политический обозреватель радио и телевидения А. Потапов. 20.15—В. Шкваркин—«Страшный суд». Спектакль Московского драматического театра им. Н. В. Гоголя. В перерывах—Телевизионные новости. 22.30—В эфире — «Молодость». «Горизонт». Передача из Ленинграда. 23.30 — «Только факты». Программа передач. «Музыкальный маяк».

Партбюро и домовой комитет 21-го домоуправления Вологодского отделения Северной железной дороги с прискорбием извещают о смерти почетного железнодорожника, пенсионера, члена КПСС

ПОГОДИНА
Павла Анисимовича,

последовавшей после продолжительной болезни, и выражают глубокое соболезнование родным и близким покойного.

Похороны 25 мая в 13 час. с квартиры умершего (ул. Ботаническая, 9, кв. 23).

ГЕ—02304 Вологодская областная типография. Зак. 2771.