Схоронить оба № 100.

ПРОЛЕТАРИИ ВСЕХ СТРАН, СОЕДИНЯЙТЕСЬ!

КРАСНЫЙ СЕВЕР

Газета выходит с 1 мая 1917 года

СУББОТА, 27 апреля 1968 г. № 100 (15210)

Цена 2 коп.

ОРГАН ВОЛОГОДСКОГО ОБЛАСТНОГО КОМИТЕТА КПСС И ОБЛАСТНОГО СОВЕТА ДЕПУТАТОВ ТРУДЯЩИХСЯ

ПЕРВОМАЮ НАВСТРЕЧУ

Александра Васильевича Шохина на Вологодском моторемонтном заводе уважительно называют ветераном труда. Он отдал ему тридцать пять лучших лет своей жизни. Передовой слесарь, затем мастер цеха, Александр Васильевич хороший организатор производства. На счету Шохина много рационализаторских предложений.

Фото В. КУРДЮКОВА.

СЧЕТ СЕКУНДАМ

Бригада ткачих, возглавляемая Г. Т. Артемьевой, — одна из лучших на Вологодском льнокомбинате. Коллектив обязался выполнить пятилетнее задание к 7 ноября 1970 года и сейчас успешно несет предмайскую вахту.

В бригаде опытные, хорошо знающие свое дело работницы. К. П. Соколова, например, трудится в цехе двадцать лет. Сейчас она выпускает костюмно-плательную ткань. Капитолина Павловна ежедневно дает 130—140 метров ткани высокой сортности, на десять процентов выше задания. За год работница решила дать сверх плана 3500 метров.

Нет сомнения, что К. П. Соколова свое обязательство выполнит. Она так освоила все рабочие приемы, что ведет счет не только минутам, но и секундам. Если случается закрещивание нитей в основе или повышается обрывность их — немедленно приглашает помощника мастера. Станки у нее не простаивают. Дорожить каждой минутой — таков лозунг ткачих.

В. ЛЫСЕЕВ.

В обкоме КПСС и облисполкоме

ПРИЗНАНЫ ПОБЕДИТЕЛЯМИ

Бюро обкома КПСС и исполком областного Совета депутатов трудящихся рассмотрели итоги социалистического соревнования среди предприятий льноперерабатывающей промышленности за первый квартал 1968 года.

Переходящее Красное знамя обкома КПСС и облисполкома присуждено **коллективу Череповецкого льнозавода.**

Отмечена хорошая работа по выполнению плана и основных технико-экономических показателей **коллективов Тотемского, Батранского, Усть-Алексеевского и Кичменгско-Городецкого льнозаводов.**

Бюро обкома КПСС и облисполком рассмотрели также итоги социалистического соревнования коллективов предприятий молочной промышленности за первый квартал 1968 года.

Переходящее Красное знамя обкома КПСС и облисполкома присуждено **коллективу Сухонского молочноконсервного комбината.**

Отмечена хорошая работа **коллективов Бабаевского маслозавода и Череповецкого молкомбината.**

ВЕСТИ С ПОЛЕЙ

Звено мелиораторов

БЕЛОЗЕРСК. НАШ СОБ. КОРР. Осюнинская бригада колхоза «Авангард» получила в прошлом году по 1014 рублей дохода с каждого гектара льна, высокий урожай зерновых. Ныне здесь создаются условия для развития успеха: подготовлены семена, отремонтирована техника, ведется подкормка посевов. В бригаде сформировано звено мелиораторов в составе И. Иванова, В. Костыгова, А. Костыгова. За ними закреплено три трактора и другая техника. Звено ведет уборку камня, корчевку кустарников.

План перекрыт

Лугомелиоративный отряд Вашкинского отделения «Сельхозтехника» должен был за четыре месяца вывезти на поля колхозов района 32 тысячи тонн торфа. Плановое задание уже перевыполнено на пять тысяч тонн. В этом большая заслуга бульдозеристов Н. Емеличева и Н. Орлова, трактористов В. Баскакова, И. Филимонова, И. Домничева и других.

Сейчас в колхозах «Спутник», «Волна», «Дружба» механизаторы разбрасывают вывезенный зимой торф. По окончании этих работ они займутся техническим уходом и ремонтом техники.

В. ЧУХИН.

Не упустить лучшие сроки

Много дел сейчас у тружеников села Велико-Устюгского района.

Свыше двухсот гектаров озимых подкормили полеводы совхоза «Красавино», по восьмидесяти с лишним гектаров — совхозов «Красное знамя» и «Заря». Ведутся эти работы в колхозах «Строитель коммунизма», «Дружба», «Родина», в совхозах «Кировский», «Красный Север», «Парфеновский».

Правда, поля еще не позволяют широко применить механизмы, подкормка посевов во многих случаях производится вручную. Это сдерживает темпы. Для ускорения работ можно использовать утренние заморозки. К сожалению, в колхозах «Орловец», «Россия», «Показатель», «Нижняя Ерга», а также в совхозах «Велико-Устюгский» и «Шарденьгский» все еще медлят, рискуя опустить благоприятное время.

П. ШАРНИН. (Наш соб. корр.).

ТВОЙ ДОМ, ТВОЯ КВАРТИРА

С каждым годом у нас нарастают темпы жилищного строительства, увеличивается число благоустроенных квартир, улучшаются бытовые условия трудящихся. Наряду со строительством новых государство заботится о сохранности имеющихся домов.

Вот как разрешаются жилищные вопросы в нашей области. За девять последних лет построено 3.388 тысяч квадратных метров жилой площади, т. е. новые квартиры получили 113 тысяч семей трудящихся. Жилой фонд обновился на 70 процентов. За это же время отремонтированы сотни домов, или свыше 270 тысяч квадратных метров. На эти цели израсходовано около сорока миллионов рублей.

Посмотрите вокруг. Неузнаваемо изменился областной центр. Здесь возникли новые микрорайоны, обновляются улицы и площади, растут многоэтажные благоустроенные дома. Почти заново построен Череповец.

С учетом генеральной планировки строятся современные дома в Соколе, заметно обновились Великий Устюг, Грязовец, Белозерск, Тотьма и другие города, районные центры, рабочие, совхозные и колхозные поселки. Труженики села получают современные благоустроенные квартиры.

Многое сделано за последние годы, но впереди еще более сложные задачи, так как размах жилищного строительства будет непрерывно возрастать. Нынче в нашей области предполагается ввести в эксплуатацию не менее 250 тысяч квадратных метров жилой площади. Это только за счет плановых источников, без учета индивидуального строительства и капиталовложений местных Советов. За два последних года пятилетки в городах, районных центрах, рабочих, лесных, совхозных и колхозных поселках намечается построить 800 тысяч квадратных метров жилья.

Это— результат огромной заботы партии и правительства о советских людях, о том, чтобы труженики города и деревни жили в просторных, светлых, удобных, благоустроенных квартирах. Поэтому каждый советский человек не должен забывать, что дом, в котором он живет, является народным достоянием, а его сохранность — дело чести и долга, важнейшее правило социалистического общежития.

Многие домоуправления, жилищно - коммунальные отделы, ремонтные организации и квартирос'емщики правильно эксплуатируют жилье, вовремя его ремонтируют, в порядке содержат дворы, подвалы и другие подсобные помещения. Взять, например, дом № 9 по улице Самойло города Вологды. Здесь везде чистота и порядок. Жильцы дома аккуратно проводят мелкий ремонт квартир. Двор убран, на лестничных площадках светло и чисто. Примерно в таком же состоянии содержится дом № 91 по улице Гоголя.

Большая роль в этом принадлежит домоуправлениям и тем общественникам, которые по просьбе жильцов следят за сохранностью жилого фонда. Они проводят работу среди населения, напоминают об их обязанностях по эксплуатации жилого фонда, не допускают порчи внешнего вида домов и их оборудования.

К сожалению, отдельные квартирос'емщики плохо относятся к жилью, не берегут его, проходят мимо фактов разрушения стен домов, лестничных площадок, подвальных помещений, сточных труб и т. д. Плохо, например, содержится дом № 61 по улице Челюскинцев города Вологды. Он недавно сдан в эксплуатацию, но выглядит крайне непривлекательно. Жильцы дома не проявляют нужной заботы о наведении порядка не только в подсобных помещениях, но и в квартирах.

Подобные факты ненормального отношения к жилищному фонду можно встретить в Череповце, Соколе, Великом Устюге, в некоторых райцентрах и поселках. Отдельные квартирос'емщики, получая новое или капитально отремонтированное жилье, забывают о своих обязанностях по содержанию коммунальной квартиры.

Следует отметить и тот факт, что отдельные местные Советы слабо заботятся о сохранности жилого фонда. Так, в прошлом году не выполнили план капитального ремонта домов Сокольский горисполком, Бабаевский, Устюженский, Вожегодский, Кичменгско-Городецкий, Тарногский, Чагодощенский, Сямженский и Вашкинский райисполкомы. Сорван план капитального ремонта на Красавинском льнокомбинате, в тресте «Вологдапромстрой» и льнотресте.

Крупным владельцем жилого фонда является Вологодское отделение железной дороги. К сожалению, его руководители не уделяют должного внимания содержанию жилья и ликвидации аварийных домов. Мало заботятся о строительстве и проведении текущего ремонта квартир на Вологодском льнокомбинате, заводах «Северный коммунар», паровозовагоноремонтном, станкостроительном, швейной фабрике и на других предприятиях.

Дом, в котором ты живешь, принадлежит государству, народу, тебе. Береги его. Следи за его сохранностью, вовремя ремонтируй, не допускай, чтобы он разрушался или кто то его разрушал. Жилые дома—лицо города, его красота и гордость.

Не забывай, что каждый метр жилой площади вновь построенного дома обходится государству в 140 рублей, а квартирная плата покрывает только часть расходов на проведение ремонтов. Содержи ее в порядке и чистоте.

Чем больше мы будем уделять внимания жилищной проблеме, тем лучше будут жить советские люди. Берегите жилье!

РАБОТНИКИ НАРОДНОГО ХОЗЯЙСТВА! НАСТОЙЧИВО ПОВЫШАЙТЕ ТЕХНИЧЕСКИЙ УРОВЕНЬ ПРОИЗВОДСТВА! ОСУЩЕСТВЛЯЙТЕ КОМПЛЕКСНУЮ МЕХАНИЗАЦИЮ И АВТОМАТИЗАЦИЮ! ВСЕМЕРНО УЛУЧШАЙТЕ КАЧЕСТВО ПРОДУКЦИИ, ДОБИВАЙТЕСЬ СНИЖЕНИЯ ЕЕ СЕБЕСТОИМОСТИ!

(Из Призывов ЦК КПСС к 1 Мая 1968 года).

НА ПРЕДПРИЯТИЯХ СОКОЛА

НА ДВА ДНЯ РАНЬШЕ

На Сухонском целлюлозно-бумажном комбинате на два дня раньше срока вступил в строй после капитального ремонта варочный котел. Это постаралась бригада обмуровщиков, возглавляемая И. П. Нечаевым. В результате будет выработано около пятидесяти тонн целлюлозы дополнительно к плану.

В период капитального ремонта на котле было оборудовано устройство для принудительной циркуляции кислоты. Оно обеспечит стабильный процесс варки целлюлозы. Одновременно было оборудовано приспособление для уплотнения в котле щепы во время ее загрузки. Это будет способствовать увеличению с'ема целлюлозы с кубометра котла.

ДЛЯ ХИМИЧЕСКИХ ЗАВОДОВ

На химических заводах страны большим спросом пользуется древесная мука, вырабатываемая на Сокольском лесопильно - деревообрабатывающем комбинате. Она служит наполнителем при изготовлении пластмассовых изделий.

Коллектив цеха древесной муки увеличивает выпуск продукции. Это достигается за счет совершенствования производства и внедрения более высокопроизводительной техники. В цехе заканчивается монтаж двух новых молотковых мельниц для размола древесной стружки. Каждая из них будет производить муки на 50—60 килограммов в час больше, чем существующий агрегат.

В текущем году в цехе будет внедрено шесть таких мельниц. По предварительным подсчетам, они позволят увеличить выработку древесной муки на пять с лишним тысяч тонн в год.

ПОПРАВКИ В ОБЯЗАТЕЛЬСТВАХ

В дни предмайского соревнования в цехах Сокольского целлюлозно-бумажного комбината прошли рабочие собрания, посвященные обсуждению итогов работы XIV с'езда профсоюзов СССР. Пересмотрены ранее принятые обязательства на третий год пятилетки и взяты новые, повышенные.

Так, работники цеха твердых древесноволокнистых плит дали слово выработать сверх годового плана не сто тысяч квадратных метров плит, как было намечено ранее, а вдвое больше. На двести тонн целлюлозы больше прежних обязательств решили выдать работники варочного цеха.

Г. ПРУСАКОВ.

Сегодня 2-я страница сменная

«КРАСНЫЙ СЕВЕР»

НИНА БЫСТРОВА—каменщица. Сейчас она работает на кладке стен одного из зданий бытового комплекса подшипникового завода. В дни предмайской трудовой вахты Нина выполняет нормы выработки на 120 процентов. Фото М. КУЗНЕЦОВА.

НА СТРОИТЕЛЬСТВЕ ГПЗ-23

КРЕПНЕТ «ЗАВОДСТРОЙ»

Справедливо считается, что в любом деле, в том числе и на стройке, главное—люди. А они прежде всего приходят в отдел кадров. Вот и 24 апреля мне довелось увидеть, как четверо молодых людей переступили порог отдела. Все они назвали свои профессии: шофер, столяр, каменщик, тракторист. Казалось бы, таких людей надо брать немедля. Но начальник отдела кадров М. И. Распопов не спешит. Понять его можно: стройке нужны надежные люди. После откровенного разговора об условиях работы, заработке, жилье, дальнейших планах и надеждах молодых людей, двое получают предварительное «добро», двоим порекомендовано обратиться в управление механизации.

Не все выходят из отдела кадров с довольным видом. На это есть немало причин. «Заводстрою» по плану второго квартала надо иметь 260 человек, а работает 170. Принимаются каменщики, бетонщики, арматурщики, монтажники, плотники.

«Заводстрою» определены солидные задания. Их надо выполнять сейчас, а не завтра. Один из ближайших пусковых об'ектов — комплекс профтехучилища. У дороги уже высится один учебный корпус. Кирпичная кладка закончится к середине мая. А рядом забиты сваи под фундаменты еще трех корпусов. Ходко идет дело у коллективов бригад, которыми руководят Л. Н. Муравьев и П. А. Хвалин. Бригады работают без тревоги за завтрашний день: фронт работ для них открыт почти на целое лето. Но в бочку меда здесь все же добавлена ложка дегтя.

— Сейчас мы способны укладывать в день по 20 тысяч штук кирпича, — поясняет начальник управления К. В. Тормасов.—В месяц—500 тысяч. Нам же трест выделяет 350 тысяч. При учете перспективы наращивания мощностей и увеличения плановых заданий на летнее время —надо все 700 тысяч штук в месяц. А если нет кирпича, то что же будут делать вновь принятые на работу каменщики?

Тресту и облплану следует подумать о том, как удовлетворить эту потребность, тем более, что рядом с ГПЗ находится кирпичный завод № 1, а кирпич возят с других предприятий.

Работники «Мостопоезда-809» освоились в новых условиях и уже забили почти 2 тысячи свай из 5 тысяч под первую очередь главного заводского корпуса. Бетонируются ростверки.

— Ну, как, подвинулось у нас дело? — спрашивает старший прораб участка Ю. А. Куликов. Он и сам знает, что подвинулось. А потом с тревогой берется за телефон.

— ЖБИ?—кричит он,—почему сегодня всего одна машина с раствором пришла, а вчера—прибыла в десятом часу вечера?

Завод железобетонных изделий еще не наладил доставку раствора на стройку по четкому графику. А строители порой беспомощно смотрят на раскисшие под'ездные пути, на которых буксуют и вязнут самосвалы.

Чтобы вести строительство опережающими планы темпами, нужно четкое снабжение стройматериалами. А их не хватает. Подрядчик крайне озабочен, он не знает, когда поступят для главного заводского корпуса 2800 тонн металлоконструкций, которые ждет участок «Севзапсталькоиструкция». Самому «Заводстрою» нужны 580 тонн арматурной стали, а ее пока не обещают. Нет многих марок труб для питьевого водопровода, ливневой канализации и других коммуникаций, без которых не может обойтись СУ «Земдорсантехстрой». Остро ощущается нехватка механизмов.

Не обеспечен электротехническими материалами корпус профтехучилища, вследствие чего могут задержаться штукатурные работы. Нет документации на водопроводную, тепловую и канализационную системы этого комплекса.

Все еще не решена проблема горячих обедов для всех работающих. К стройплощадке не ходит маршрутный автобус, хотя его можно было пустить давно.

У растущей стройки много проблем. Они понятны и должны быть решены. Можно надеяться, что все организации практически докажут, что строительство подшипникового завода действительно является делом чести и гордости вологжан.

В. СТЕПАНОВ.

ПО РОДНОЙ СТРАНЕ

ТАСС, 26 АПРЕЛЯ

СОВЕТСКОЙ ВНЕШНЕЙ ТОРГОВЛЕ — 50 ЛЕТ

Торжественное собрание представителей трудящихся Москвы и работников советской внешней торговли, посвященное 50-летию внешней торговли СССР, состоялось 26 апреля в Колонном зале Дома союзов.

Приветствие Центрального Комитета КПСС, Президиума Верховного Совета СССР и Совета Министров СССР работникам советской внешней торговли огласил секретарь ЦК КПСС М. С. Соломенцев.

С докладом выступил министр внешней торговли Н. С. Патоличев.

ЛУЧШИЕ КОЛЛЕКТИВЫ ТРАНСПОРТА

Коллегия Министерства путей сообщения и президиум ЦК профсоюза рабочих железнодорожного транспорта подвели итоги Всесоюзного социалистического соревнования за первый квартал нынешнего года. Переходящих Красных знамен Совета Министров СССР и ВЦСПС удостоены 24 коллектива. Среди победителей Московская, Приднепровская, Юго-Восточная, Приволжская и Западно-Сибирская железные дороги, Одесское, Харьковское, Ждановское, Курганское отделения, станции Брянск-2, Георгиу-Деж, Пермь-сортировочный, локомотивные депо Московка и Вологда, вагонные депо Ленинград-сортировочный, Московский и Челябинск-пассажирский; Октябрьский электровагоноремонтный и Улан-Удэнский локомотиво-вагоноремонтный заводы и другие.

110 коллективам присуждены переходящие Красные знамена Министерства путей сообщения и ЦК профсоюза рабочих железнодорожного транспорта.

«УРАЛ»—НОВИНКА ЛЕСОРУБОВ

Завод имени Дзержинского в Пермской области приступил к серийному производству моторных пил «Урал». По мощности они на лошадиную силу превосходят свою предшественницу «Дружбу», а весят меньше, работают быстрее.

Корреспондент ТАСС сообщает из Перми, что конструкторы позаботились и об удобствах лесорубов. Специальными глушителями удалось значительно снизить шум мотора, уменьшить вибрацию на рукоятках.

«Урал», получивший путевку на лесосеки страны, с успехом заменит пилу «Дружба», многие годы служившую лесорубам.

ЭСТАФЕТА ПОКОЛЕНИЙ

НОВОКУЗНЕЦК. ПРИ СВЕТЕ ФАКЕЛОВ, ЗАЖЖЕННЫХ ОТ ОГНЯ ДОМЕННЫХ ПЕЧЕЙ, ПРОХОДИЛО НА ЗАПАДНО-СИБИРСКОМ МЕТАЛЛУРГИЧЕСКОМ ЗАВОДЕ ТОРЖЕСТВЕННОЕ ПОСВЯЩЕНИЕ В РАБОЧИЕ БОЛЬШОЙ ГРУППЫ МОЛОДЕЖИ. ПРОСЛАВЛЕННЫЕ КУЗНЕЦКИЕ МЕТАЛЛУРГИ ГЕРОЙ СОЦИАЛИСТИЧЕСКОГО ТРУДА С. А. ГАЙНАНОВ И ГЕРОЙ СОВЕТСКОГО СОЮЗА И. Ф. НЕМКОВ СЕРДЕЧНО ПОЗДРАВИЛИ РЕБЯТ С БОЛЬШИМ СОБЫТИЕМ В ЖИЗНИ И ВРУЧИЛИ ИМ УДОСТОВЕРЕНИЯ ТОКАРЕЙ, ЭЛЕКТРОСЛЕСАРЕЙ, ФОРМОВЩИКОВ. МОЛОДЫЕ РАБОЧИЕ ДАЛИ СЛОВО СВЯТО СОБЛЮДАТЬ ТРАДИЦИИ ЗАВОДА И ЗАВЕРИЛИ, ЧТО НЕ УРОНЯТ ЧЕСТИ СВОИХ ОТЦОВ, БУДУТ ТРУДИТЬСЯ И ЖИТЬ ПО ЗАКОНАМ РАБОЧЕЙ СОВЕСТИ.

ПОСВЯЩАЕТСЯ ТВОРЧЕСТВУ КАРЛА МАРКСА

Книга «Художественные образы в «Капитале» К. Маркса», выпущена Политиздатом.

Для того, чтобы сделать свой научный труд максимально доходчивым и ясным для читателей, Карл Маркс широко пользовался выразительными средствами литературного языка. Автор только что вышедшей книги преподаватель политэкономии А. И. Орлеанский анализирует многочисленные отрывки из «Капитала», где Маркс использует литературные и мифологические образы, цитаты из художественных произведений, народные пословицы и поговорки, меткие слова и изречения.

В ДНИ предмайской вахты коллектив Московского завода малолитражных автомобилей трудится с еще большей энергией. Хорошо идут дела у бригады слесарей-сборщиков, возглавляемой В. Ф. Агаповым, которая решила выпустить к 1 Мая 50 сверхплановых автомобилей. С конвейера ежедневно сходят «Москвичи», собранные сверх задания.

Фото В. Хухлаева. Фотохроника ТАСС.

Рассказ о том, как колхозники совершенствуют свое зерновое хозяйство, что они делают для увеличения производства продукции земледелия в третьем году пятилетки, для успешного проведения весеннего сева.

ХЛЕБНЫЙ ЦЕХ КОЛХОЗА „АВРОРА“

- **Посеять яровые за десять дней — так решили механизаторы.**
- **Курс — на расширение посевов зерновых и дальнейшее повышение урожайности.**
- **Все 250 гектаров на семенных участках будут засеяны перекрестным способом.**
- **Механизированные звенья — полноправные хозяева на хлебных полях.**
- **На рубль затрат — один рубль 07 копеек чистой прибыли.**
- **«Талоны качества» — гарантия дисциплинированности.**
- **Сушилки и зерносклады — под одной крышей.**

1. СЖАТЫЕ СРОКИ, ВЫСОКОЕ КАЧЕСТВО

Считанные дни остались до начала сева. Земледельцы колхоза «Аврора» Грязовецкого района вступают в весеннюю страду с решимостью получить в третьем году пятилетки с каждого гектара посева в среднем по 20 центнеров зерна, 4,5—льноволокна, четыре—льносемян, 120—картофеля, 500—корнеплодов, 30 центнеров сена многолетних трав.

Особое внимание уделяется увеличению производства зерна. Посевы зерновых по сравнению с прошлым годом будут расширены на 100 гектаров за счет использования осушенных земель и распашки многолетних трав третьего года пользования.

Главный залог успеха на севе—сжатые сроки. **Механизаторы планируют свою работу с расчетом посеять яровые за десять дней. С первых дней найдет применение групповой метод использования тракторов.** При этом обычно два трактора занимаются вспашкой и один—предпосевной обработкой почвы и посевом. Такая организация труда применяется не первый год, и она позволяет, особенно на здешних суглинистых почвах, обеспечить доброкачественную обработку почвы. Кроме того, это позволяет лучше организовать техническое обслуживание машин, контроль за качеством, повышать оперативность и эффективность руководства, лучше использовать каждый час рабочего времени.

На подвозке семян в пяти бригадах будут использованы автомашины, в двух бригадах — тракторы «Т-40», а в остальных—лошади. Заправку тракторов горючим проведем в поле.

Впервые намечено посев зерновых культур в семеноводческих бригадах провести перекрестным способом. На каждый участок выйдут одновременно два посевных агрегата. Первый из них произведет посев вдоль участка, второй—поперек.

Видное место в рабочем плане сева отводится вопросам эффективного использования удобрений в соответствии с картограммами и планируемой урожайностью. На семенных участках вносится под посев по три с половиной и на общих посевах зерновых—по два с половиной центнера минеральных удобрений. Озимые на значительной площади уже подкормлены.

Правильно и своевременно внести удобрения в почву — задача не из легких, так как специальных машин недостаточно. Для каждого агрегата главный агроном установила задание из расчета использования их в две смены, определила маршруты движения.

Все посевы зерновых в колхозе закреплены за десятью механизированными звеньями. В распоряжение звеньев передана техника, семена и удобрения, составлены рабочие планы, подписаны трудовые соглашения с правлением.

В течение зимы все трактористы прошли обучение и прослушали 80-часовую программу по основам агротехники. В настоящее время заканчивается прием экзаменов и выдача удостоверений на право выполнения той или иной работы на севе.

В течение последних четырех лет колхоз почти утроил урожайность и валовой сбор зерна. Особенно успешно потрудились земледельцы в минувшем, юбилейном году. Средний урожай с гектара посева достиг 16,7 центнера. В итоге хозяйство сумело продать государству 485 тонн ржи и пшеницы—в десять с лишним раз больше, чем намечалось по годовому плану. В кладовые засыпали 400 тонн классных семян, тысячу тонн зерна выделили на фураж, 250 тонн обменяли на комбикорма, более 50 тонн выдали колхозникам в порядке дополнительной оплаты.

На государственные склады колхоз отправляет для продажи отборное семенное зерно лучших районированных сортов. Средняя реализационная цена центнера зерна, с сортовой надбавкой, составила 19 рублей, а общая выручка—112 тысяч рублей. **На рубль затрат получен один рубль 07 копеек чистой прибыли.**

Как только лучше пошли дела у земледельцев, поднялось настроение и у животноводов. В минувшем году примерно четвертую часть кормовых рационов животных составлял зернофураж. В результате средний надой молока от коровы по сравнению с предыдущим годом увеличился на 367 килограммов и достиг 3195 килограммов.

В нынешнюю зимовку каждой корове скармливается по основному рациону один килограмм зернофуража и 200 граммов—на выдоенный килограмм молока. Прибавка в средних надоях за три месяца с начала года—147 килограммов.

Еще более убедительны достижения отдельных передовых коллективов. **На Патракеевской ферме, где содержится племенное стадо, надой молока от коровы за один год возрос без малого на 900 килограммов. Нынче в течение лишь первого квартала вновь получено по 460 килограммов прибавки.** Хотя сена и силоса в рационах несколько меньше, чем в прошлые годы, но, раз достаточно фуража, высокие надои обеспечены по всему стаду.

Средний суточный удой каждой коровы сейчас 17 килограммов—вдвое больше, чем был в это время прошлого года.

Пудовые удои за полтора месяца до начала пастбищного периода, в решающие дни зимовки—это заслуга прежде всего земледельцев, которые живут заботой о создании прочной кормовой базы, работают рука об руку с мастерами молочного дела.

2. ПОД ЛИЧНУЮ ОТВЕТСТВЕННОСТЬ

Начиная с минувшего года, звеньевая организация труда положена в основу на производстве зерна. Она позволила ликвидировать обезличку, создать высокую материальную заинтересованность исполнителей работ в достижении конечной цели. Возделывание всех культур полностью взяли на себя механизаторы.

Раньше механизатор как во время сева, так и в жатву стремился лишь побольше выработать гектаров мягкой пахоты. Его не волновало, соблюдены ли требования агротехники на всех периодах работ, почему много зерна теряется во время уборки.

Бессилен был и агроном. Спрашивали с него все, а прав никаких — как хочешь, так и крутись. Что и когда сеять—зависело чаще от того, какие будут указания из района. Результат один—пропадает интерес к работе.

Юбилейный год явился годом пробы сил небольших, но спаянных коллективов механизаторов, которые подписали договоры с правлением колхоза и таким образом приняли землю под личную ответственность. Кое-кто не верил, что удастся достичь намеченных рубежей, сомневался, сдержит ли свое слово правление, но настойчивый труд принес замечательные плоды. **Все звенья справились с заданиями, а многие заметно перекрыли их.**

Вот итоги деятельности механизированного звена Н. С. Балашова, которое возделывает зерновые на полях восьмой комплексной бригады. За ним было закреплено 203 гектара яровых и озимых. Средний урожай за предыдущие три года на этих участках составлял 6,9 центнера с гектара. Планом предусматривалось собрать по десять, а фактически получили по восемнадцать.

По условиям договора, членам звена после завершения уборки урожая яровых выдано 1719 рублей доплаты. А в звене В. К. Суслова, которое перевыполнило плановое задание по урожайности в два раза, эти доплаты составили по 98 копеек на каждый рубль основного заработка.

Недавно Н. С. Балашов и его восемь товарищей подписали новый коллективный договор на 1968 год. Правление артели установило им задание вырастить по одиннадцать центнеров пшеницы, ячменя, овса и ржи с каждого гектара. Исходной урожайностью при окончательном расчете по основной оплате будет считаться средняя за три последних года по данной бригаде (в амбарном весе). За урожай, полученный сверх этого, звено получит: за первые два центнера по два рубля, сверх двух—по два рубля 50 копеек за каждый центнер от валового сбора сверх среднегодовой урожайности.

Дополнительная оплата между членами звена распределяется в зависимости от суммы заработка на данных видах работ. Кроме того, выдается бесплатно зерно в натуре из расчета на заработанный рубль.

За экономию горючего, запасных частей решено выдавать в порядке поощрения 25 процентов от суммы их стоимости.

Кроме того, будут выплачиваться премии лучшим звеньям и отдельным механизаторам по итогам сева. За высокое качество сева и получение хороших всходов звену решено выплачивать 40 процентов от тарифных ставок механизаторов, а за своевременное и качественное внесение органических и минеральных удобрений—20 процентов. Кроме того, установлены премии в размере 50 рублей каждая, которые будут вручены после сева лучшему пахарю и сеяльщику.

Правление колхоза оставляет за собой право за несоблюдение правил агротехники, нарушение трудовой дисциплины, прогулы, плохое использование техники, аварии лишать полностью или частично отдельных или всех членов звена дополнительной оплаты, оплаты за выслугу лет и других поощрений и льгот.

По примеру передовых хозяйств и государственных предприятий вводятся «талоны качества». Они выдаются машинистам-трактористам с целью повышения ответственности за качество выполняемых работ, соблюдение распорядка дня и трудовой дисциплины. В случае нарушения механизатором установленных правил у него отбирается талон номер один, при этом нарушитель лишается дополнительной оплаты частично или полностью. При повторном нарушении отбирается талон номер два, при этом нарушитель лишается доплаты за классность, а при следующем—оплаты за выслугу лет. Решение о введении «талонов качества» принято собранием уполномоченных колхозников.

Механизированные звенья приняли высокие обязательства и активно включаются в соревнование. Они берутся за дело как настоящие хозяева. Характерно, что наряду с осуществлением обязательных мер по получению урожая в колхозе стали шире осуществляться работы по окультуриванию полей. За последнее время много пахотных земель было занято неплановыми дорогами. В коллективный договор включено обязательство звена восстановить все пахотные угодья в старых границах, а при имеющихся условиях — расширить их площади.

Был такой случай. Весной прошлого года на одном из полей, которое засеяло звено В. К. Суслова, остался огрех на том месте, где стоял стог соломы. Главный агроном З. А. Суслова сделала звеньевому замечание. Передав машины сменщикам, трактористы вышли на белевший в поле «пятачок» с лопатами в руках. Остатки соломы сожгли, почву вскопали и внесли в нее семена. Комиссия, проверявшая качество полевых работ по всходам, осталась довольна: все сделано с душой.

По этому поводу механизаторы шутили:

— Даже в наш век, век комплексной механизации, без лопаты не обойдешься!

На снимках: 1. Звеньевой В. К. Суслов и член звена сеяльщица А. П. Желтова подписывают трудовое соглашение с правлением колхоза. 2. Бригадир Л. И. Беззубова проверяет качество семенного зерна. 3. Техника готова.

Фото А. Жидкова.

3. ЗЕРНО НА ПОТОКЕ

Итоги урожайного юбилейного года заставляют земледельца еще и еще раз мысленно обратиться в прошлое, изучить и взять на вооружение все слагаемые успеха.

Высокая агротехника и личная ответственность механизаторов—одна сторона дела. Многое терял колхоз в предыдущие годы, не имея своего хорошего сушильного хозяйства. Если по биологической оценке урожай зерна составлял 13—15 центнеров с гектара, то в склад засыпали лишь пять-семь.

До недавнего времени колхоз имел всего несколько малопроизводительных сушилок, а хранили зерно в шестидесяти амбарах на десять-двадцать тонн каждый. Это сказывалось на ходе уборки урожая. Комбайны работали пока были помещения для выгрузки влажного зерна. Их зачастую приходилось останавливать на второй—третий день после начала жатвы.

Три года назад колхоз серьезно взялся за строительство крупных зерноочистительных сушильных механизированных токов с совмещенной складской емкостью. **В настоящее время их уже четыре и они могут принимать с полей до 100 тонн влажного зерна в сутки. Комбайнеры трудятся с уверенностью, что им не придется сдерживать темпы косовицы хлебов.**

Как только зерно поступает на ток, сразу же начинается его первичная обработка на ворохоочистителе и пропуск через сушилку. Затем, просушенное и вторично очищенное, оно при помощи наклонного и горизонтального транспортеров подается в склад, который находится под одной крышей.

Механизированные тока с пристроенными к ним складскими емкостями и механизированная уборка зерна в склады—большое преимущество. В итоге высвобождается 35—40 человек, занятых на погрузке и транспортировке зерна, наполовину сокращается аппарат кладовщиков, гарантируется полная сохранность зерна и получение высококачественных семян без затраты на их повторную обработку в зимнее время. Прямая экономия средств лишь от сокращения об'ема погрузочно-разгрузочных и транспортных работ составляет два рубля 40 копеек на тонну зерна, а времени на послеуборочную обработку зерна требуется в три-четыре раза меньше. Кроме того, агроном сейчас знает, где, кто и как работает, он имеет возможность осуществлять постоянный контроль. Люди же каждый год постоянно заняты на одном и том же деле и приобретают ценные производственные навыки.

С обслуживанием механизмов на всех четырех токах в разгар жатвы справляются 27 человек. Работают они в две смены, и машины действуют круглые сутки.

В сезон минувшего года через тока прошло без малого три тысячи тонн зерна, семян льна и многолетних трав, или в среднем по 110 тонн на каждого работающего здесь. Семена зерновых и других культур колхоз засыпал в основном второго класса.

Оплата труда мастеров-сушильщиков поставлена в прямую зависимость от качества получаемого зерна. Они, как и механизированные звенья, получают план-задание на сезон с указанием об'ема работ.

За тонну семенного зерна, полученного, к примеру, с сушилки «ССЛ», сушильщикам начисляется по два рубля 50 копеек, а за тонну фуражного—один рубль 55 копеек. Семенным считается зерно со всхожестью от 80 процентов и выше. На очистке семян заработок выше у того, кто дает более чистое зерно. Сушильщики, сортировальщики и кладовщики, работающие постоянно, наравне с членами механизированных звеньев имеют право на дополнительную оплату зерном, которое выдается бесплатно.

Подготовка уборочных машин и механизированных токов к работе начинается уже сейчас. Тут, как и в предвесеннюю пору, все должно быть сделано заблаговременно, без спешки.

Так зерновое хозяйство колхоза приводится в соответствие с требованиями сегодняшнего дня. Больше стало техники, повысился уровень квалификации людей, их требовательность к себе. Это и есть залог того, что земледельцы успешно решат поставленные перед собой задачи, закрепят и превзойдут достигнутое в юбилейном году. Колхоз и государство получат дополнительно сотни тонн зерна.

Ф. МОРОЗОВ — председатель колхоза «Аврора»; А. ТЕРТЫШНЫЙ—главный агроном Грязовецкого районного производственного управления сельского хозяйства; А. ПОДОСЕНОВ — корр. «Красного Севера».

ГАРАНТИЯ... НА ЧАС

АДРЕС БРАКОДЕЛОВ—ГОРОД ХАРОВСК, районное объединение «Сельхозтехника»

Недавно по всесоюзному радио шла передача об опыте организации технического обслуживания колхозов и совхозов в Свердловской области. С интересом слушали ее механизаторы нашего колхоза. Их взволновал один факт. У свердловчан на всех предприятиях «Сельхозтехники» создан надежный обменный фонд. Доставив в мастерские трактор, у которого подошел срок капитального ремонта, представители хозяйства сдают его и тут же получают в обмен уже отремонтированный. Ремонтеры гарантируют проведение этой процедуры в срок не более двадцати четырех часов. Ни волынки, ни спешки, ни потерянных дней в ожидании, когда твой трактор осмотрят и поставят на поток. Садись в кабину машины и поезжай домой. Завидный порядок!

Слушали мы радиопередачу и невольно думали о своем. У нас, к сожалению, дело обстоит совершенно поиному. Своей ремонтной мастерской колхоз не имеет, ее мы еще только строим. Текущий ремонт тракторов производим в мастерских машинно-мелиоративной станции, а на капитальный и средний отправляем в Харовское районное об'единение «Сельхозтехника».

Управляющий об'единением В. П. Петров на словах тоже гарантирует высокое качество ремонта, а на деле получается, что его гарантия служит час.

Наши трактористы за зиму отремонтировали сами шесть машин. Эти тракторы в течение года простояли без работы не более месяца и действуют безотказно.

Примерно такое же количество тракторов мы надеялись привести в порядок с помощью «Сельхозтехники». Первый из них, «Т-75», ушел в город Харовск в начале ноября, а возвратился оттуда 19 января, через два с половиной месяца. Согласно гарантийному талону, он должен был проработать не менее года, или 1500 часов, но уже в марте вышли из строя прокладка головки блока и топливный насос. В конце первой декады апреля отказало уплотнение опорных катков. Сказать, что это произошло в результате неправильной эксплуатации, нельзя: Н. А. Глазов, которому доверен трактор, — механизатор с пятнадцатилетним стажем, отличается большой добросовестностью.

С 14 декабря стоит в мастерских «Сельхозтехники» трактор «Т-40А». Тракторист С. С. Смирнов оказался без дела и вынужден выполнять разные работы по хозяйству вручную. На днях он вновь побывал в мастерских и увидел: машина по-прежнему не ремонтируется. Больше того, многие детали с нее сняты и растащены. Нет ручного насоса подкачивающей помпы, штуцера, топливного насоса, гаек у передних колес.

Не повезло и трактористу В. Р. Калугину. Его «МТЗ-5» лечили в «Сельхозтехнике» больше трех месяцев. А как «вылечили»? В первый же день вышел из строя топливный насос. Едва успели его исправить — пришел в негодность коленчатый вал.

Двигатель трактора ремонтировался на вологодском заводе «Ремсельмаш», и заведующий мастерскими об'единения сваливает все беды на коллектив этого предприятия.

— К ним пред'являйте и претензии, — говорит он.

Спрашивается: а какое до этого дело колхозу? Ведь деньги-то за ремонт он уплатил «Сельхозтехнике»!...

У трактора «МТЗ-50», который прибыл в колхоз через три с лишним месяца, на второй же день развалились подшипники вала отбора мощности и его пришлось тащить на буксире обратно в город. И это в то время, когда наступает пора выезжать в поле.

Два месяца стоял в ремонте трактор Н. А. Коржавина. Два других, «ДТ-20» и «МТЗ-5», все еще не вышли из ворот мастерских, и есть опасение, что первый из них к началу сева не будет готов.

Из-за того, что «Сельхозтехника» не выдерживает договорных сроков и ремонт производит крайне плохо, два-три колхозных трактора в общей сложности простояли круглый год. За это время они могли бы обработать до полутора тысяч гектаров мягкой пахоты.

Удивляет безответственность руководителей об'единения. Необходимого контроля за качеством работ с их стороны в мастерских нет. Чтобы добиться устранения дефектов у трактора, который только что вышел из ремонта, нашему механизатору Н. А. Коржавину, например, потребовалось три дня подряд ездить в «Сельхозтехнику». В то же время за работу там не стесняются взять подороже, частично изношенные детали машин относят во время дефектовки к аварийным.

Уместно спросить управляющего об'единением тов. Петрова: такой ли должна быть помощь колхозу?

Н. КОРАБЛЕВ — механик, В. ЕРЕМИН—председатель колхоза «Россия» Харовского района.

Вспашка без отвала

Совхоз «Осаново» — рентабельное хозяйство. Каждый вид товарной продукции приносит прибыль. Так, в 1967 году получено ее 180 тысяч рублей, в том числе от овощеводства и картофелеводства—130 тысяч. По нашему мнению—это результат правильного использования земли, повышения урожайности.

В течение последних пяти лет в хозяйстве стали преображать землю: расчищать ее от кустарника, окультуривать, удобрять, известковать. Применение комплекса агротехнических мероприятий и обеспечило повышение урожайности основных культур и, следовательно, рост рентабельности.

Так, урожайность зерновых за это время поднялась с 8,4 до 20 центнеров, картофеля—с 72 до 150, овощей на открытом грунте—с 374 до 428 центнеров с гектара, овощей на закрытом грунте — с 4,3 до 9,6 килограмма с квадратного метра.

В комплексе эффективных агротехнических мероприятий, способствующих повышению урожайности, большое значение имеет глубина обработки почвы.

Мы из года в год увеличиваем толщину пахотного слоя и вносим на поля большое количество органических удобрений.

Одним из способов создания глубокого культурного пахотного слоя дерново-подзолистых почв является метод **глубокой безотвальной вспашки.** При такой вспашке увеличивается мощность (толщина) верхнего слоя почвы за счет разрыхления и улучшения подпахотного горизонта, больше накапливается в нем воды и усвояемой пищи для растений в сравнении с обычной вспашкой. А это и гарантирует прибавку урожая.

В нашем совхозе картофель — одна из основных культур, занимающая 12 процентов посевной площади. Увеличение производства этой культуры определяется теперь не расширением площадей посева, а повышением урожайности, в частности, путем углубления пахотного слоя.

Глубокая вспашка под картофель и овощи плугами без отвалов на глубину до 32—35 сантиметров впервые применялась в хозяйстве в 1964 году, когда было вспахано таким образом 20 гектаров. В прошлом году произведена перепашка зяби плугами без отвалов марки «ПН-4-35» на всей площади посадки картофеля и овощей, то есть на 250 гектарах.

Затраты оправдываются прибавкой урожая. Как уже отмечалось, урожай картофеля в хозяйстве достиг 150 центнеров с гектара, или увеличился за последние годы более чем в два раза. Это в свою очередь сказалось на себестоимости картофеля. Она снизилась с 8 рублей 20 копеек в 1963 году до 5 рублей 78 копеек за центнер в 1967 году.

Аналогичные показатели и по другим культурам. Например, себестоимость центнера зерна с 12 рублей 20 копеек снижена до 7 рублей 10 копеек.

Л. ФОМИН, главный агроном совхоза «Осаново».

А. АБРАМОВ, старший экономист.

ЛЕКЦИИ НА СЕЛЕ

Среди лекторских групп лучшей в Вашкинском районе считается Андреевская. Ее руководитель—учитель Андреевской средней школы Михаил Иванович Куницын награжден грамотой правления общества «Знание» РСФСР. В прошлом году лекторы сельской группы прочитали для колхозников сельхозартели «Красный путиловец» 121 лекцию. Не было такой деревни, в которой не побывали бы лекторы.

Н. КУЗНЕЦОВ.

Больше десяти лет в этом доме днем и вечером можно увидеть девушек и юношей, да и людей с жизненным опытом, которые слушают своих наставников или с увлечением что-то кроят, шьют... Здесь обучают тех, кто только что влился в ряды работников бытового обслуживания, или тех, кто, имея производственный разряд, стремится стать мастером более высокого класса. И не только швейному делу. Часовые мастера, парикмахеры, слесари по ремонту бытовых машин и радиоприемников, другие работники службы быта приобретают первые навыки или совершенствуют знания.

— Комбинат имеет свою историю, — говорит директор Мария Ивановна Малышева. — Его первые шаги были сделаны еще в 1936 году. Много ли он подготовил мастеров? Посудите сами: в прошлом году, например, окончили курсы подготовки новых кадров 364 человека и повышения квалификации — 114. В любом районе области встретите мастеров, которые обучались у нас.

Мы знакомимся с мастерскими комбината, с людьми, которые обучаются здесь. Вот группа по повышению квалификации портных. Среди других мы встретили и недавнюю выпускницу средней школы Любовь Ивановну Мелединy, командированную из Нюксенского района, и десять лет проработавшую на массовом пошиве одежды Серафиму Александровну Васильеву из села Борисова Бабаевского района, и портних из многих районных центров и сел.

Многие из ранее обучавшихся в учебном комбинате стали хорошими мастерами. Обучение здесь ведут специалисты высокого класса. Это и Мария Петровна Чусова, пришедшая сюда уже известным в городе мастером, это и универсальные мастера Валентина Васильевна Москвинова и Ангелина Алексеевна Каледина. С уважением называют имена молодых специалистов: конструктора Валерия Федоровича Авдонина, в прошлом году окончившего Московский политехникум, Маргариту Васильевну Булову, техника-технолога швейного дела, многих специалистов с вологодских предприятий, преподавателей учебных заведений, которые помогают готовить кадры. Не только специальные дисциплины, но основы эстетики и культуры обслуживания, экономику и организацию производства, курс черчения, политические занятия предусматривают учебные планы любой специальности.

Мы интересуемся, каков состав обучающихся. В 1967 году из 364 человек, впервые получивших специальность, со средним образованием — 142, имеющих образование в об'еме 7—9 классов — 218 и лишь четыре с начальным образованием. 289 человек имеют возраст до 25 лет, многие из них — члены ВЛКСМ. Что ж, грамотной молодежи — дорога в службу хорошего настроения!

Г. ДОКШИН.

НА СНИМКАХ: 1. Михаил Шиловский вернется в Никольск часовых дел мастером. 2. Мастер производственного обучения М. П. Чусова с учащимися группы по подготовке портних верхней одежды Т. Богдановой (из Кадуйского района) и Г. Харгуковой (из Сямженского района).

Фото А. ЖИДКОВА.

Фоторепортаж из учебного комбината

•

ул. КАРЛА МАРКСА, 28...

К областному съезду учителей

Интернационалисты

О том, как зародилась и окрепла дружба школьников Череповца и города Мюльхаузена Германской Демократической Республики.

Иностранные специалисты в Череповце не редкость. Щедро делится город металлургов своим опытом и техническими новинками с зарубежными коллегами, убедительно пропагандируя первоклассную советскую технику, наш образ жизни. Едут в Череповец иностранные делегации. Почтальоны разносят ежедневно десятки конвертов с марками зарубежных государств.

Пришло однажды такое письмо и на имя учительницы 8-й средней школы Ольги Михайловны Руновской. Корреспонденты Ольги Михайловны, учителя Христа и Зигфрид Зелинг из города Мюльхаузена Германской Демократической Республики, рассказывали о своей работе, о том, какое большое желание есть у их питомцев совершенствовать знания по русскому языку, больше знать о Советском Союзе, о советских ребятах.

Можно сказать, что письмо это было счастливым. Именно с него началась крепкая дружба ребят двух школ: советской и немецкой.

Стремление знать как можно больше о человеке, чье имя носит пионерская организация, о каждом периоде его жизни, о его соратниках по великому революционному делу — очень характерно для нашей пионерии. Ленинские комнаты и залы, музеи Ильича есть почти в каждой школе области. Музей «Пребывание В. И. Ленина в Германии» в школе, которой посвящены эти строки, очень богат. Потому что его экспозиция (а музей постоянно пополняется новыми интересными материалами) хорошо подобрана не только с познавательной, но, я бы сказал, и с научной точки зрения.

Большую помощь в создании музея оказали череповчанам их немецкие друзья. Они помогли связаться с музеем Ленина в Лейпциге, найти документы и материалы, рассказывающие о том, как появилась на свет «Искра», предвестница пламенного 1917 года.

А каким интересным был поиск Курта Ремера, немецкого рабочего, на квартире которого жил в 1914 году В. И. Ленин. Ведь, начиная поиск, ребята знали только адрес пятидесятилетней давности. И все же нашли этого ветерана немецкого рабочего движения, его супругу Марту и ныне всей школой пишут товарищу Ремеру, с нетерпением ждут его писем. Книга, в которой опубликованы воспоминания К. Ремера о В. И. Ленине, — один из самых дорогих для ребят экспонатов музея.

Или возьмем, к примеру, раздел, рассказывающий об истории памятника Ленину в городе Айслебене. Во время Великой Отечественной войны фашисты вывезли этот памятник из Пушкина, что под Ленинградом. Бронзовый монумент ждала переплавка. Но этого не случилось. Потому что сильнее фашизма интернационализм рабочего класса. История эта неоднократно описывалась в литературе. А вот для череповчан она стала еще ближе и дороже; они как бы прикоснулись к самой истории, получив фотодокументы и письмо из Айслебена.

Если говорить о системе интернационального воспитания в школе в целом, то нельзя не отметить, что дружба ребят со сверстниками и старшими друзьями из ГДР из дружбы заочной перерастет в товарищеские встречи.

Я был свидетелем, каким праздником для школы, для всех без исключения ребят была пресс-конференция, посвященная пребыванию В. И. Ленина в Германии. Гостями на ней были немецкие металлурги из Айзенхюттенштадта, проходившие стажировку на металлургическом заводе. В тот день музей пополнился еще одним экспонатом. Руководитель немецкой делегации Эрхард Даум вместе с приветственным адресом вручил школе знамя Германской Демократической Республики.

Таким встречам быть и впредь. Обе школы, Мюльхаузена и Череповца, решили начать соревнование, посвященное 100-летию со дня рождения В. И. Ленина. При подведении итогов школы обменяются ученическими делегациями. Какой будет эта встреча, представить нетрудно.

Недавно в череповецкую школу пришла еще одна очень радостная весть. За большую интернациональную работу клуб «Друзья ГДР» удостоен чести быть коллективным членом Общества советско-германской дружбы. Это уже официальное признание той работы, которую ведут школа, активисты музея: Нина Соколова, Аня Семенова, Люба Белова, Саша Карачев, Наташа Омельченко, Володя Сержантов и многие другие ребята. И конечно же, это признание труда, которого так много отдала питомцам и музею Ольга Михайловна Руновская, сумевшая когда-то в личном письме увидеть нечто большее, чем обмен опытом с зарубежными коллегами, сумевшая свое личное сделать достоянием общественным.

У каждой школы есть дело, которое удается ей лучше других, в котором коллектив «находит» себя. У юных череповчан из 8-й средней — это интернациональная работа. В ней воспитывается у ребят кругозор и эрудиция, а главное то, что называют «пламенем души» — великое чувство солидарности, понимания того, чем сильны пролетарии всех стран мира.

Ю. БАГАТУРИЯ.

«МИЧУРИНЕЦ»

Четвертый год существует садоводческое товарищество «Мичуринец». Люди разных профессий и возрастов в свободное от работы время стали заниматься садоводством на отведенном им под Вологдой коллективном участке. За короткое время на четырех гектарах были посажены сотни яблонь, вишен, кустов черной и красной смородины, крыжовника, малины. Многие выращивают разные сорта клубники, цветы.

На участке построено 112 небольших домиков, проведен водопровод.

С наступлением теплых весенних дней оживленно стало на участках товарищества. Вот и сегодня сюда пришли С. Широков, П. Мариничев, А. Полысаев, Ю. Кольханов, С. Комичев и другие. У каждого нашлось свое занятие: одни расписывали домики, строили парники, другие проводили весеннюю подкормку растений, обрезали старые пожелтевшие листья клубники.

Председатель садоводческого товарищества «Мичуринец» пенсионер Н. В. Суриков сказал:

— Забот у каждого садовода немало. Нынче будут продолжены посадки плодово-ягодных кустов, строительство домиков. Для членов товарищества отпечатаны памятки, где даны советы о первоочередных работах.

Всего в Вологде и пригороде 52 садоводческих товарищества, об'единяющих 4357 человек. Весной этого года получают дополнительные участки под сады коллективы «Северного коммунара», ВПВРЗ, мелькомбината, нефтебазы и других предприятий и учреждений областного центра.

Л. БУРКОВ.

● ПУТЬ К НАРАЩИВАНИЮ МОЩНОСТЕЙ, РИТМИЧНОСТИ, ПОВЫШЕНИЮ КАЧЕСТВА, УВЕЛИЧЕНИЮ ВЫПУСКА ПРОДУКЦИИ, ВЫПОЛНЕНИЮ ПЛАНОВ РЕАЛИЗАЦИИ.

РЕФОРМА плюс НОТ

ЧЕРЕПОВЕЦКИЙ ордена Ленина металлургический завод — одно из ведущих предприятий черной металлургии страны. Многие производственные процессы здесь автоматизированы. В короткие сроки осваиваются и выводятся на проектную мощность новые цеха и агрегаты.

Коллектив завода, работая по новой системе планирования и экономического стимулирования, добивается высоких показателей. За минувший год он перевыполнил план по реализации продукции и прибыли, производительности труда. Хорошие результаты достигнуты и в первом квартале.

Успеху способствуют творческая активность металлургов и последовательное внедрение научной организации труда. Разработкой планов НОТ занимаются творческие бригады, в которые входят инженерно-технические работники, технологи, механики, электрики, экономисты, представители лаборатории НОТ.

Координационным центром по разработке и контролю за внедрением планов научной организации труда является лаборатория НОТ. Она создана по производственному принципу с секторами: коксодоменным, сталеплавильным, прокатным, цехами отделов главного механика и главного энергетика.

Задания на разработку этих планов даются директором завода по согласованию с заводским комитетом профсоюза. Внедряется тридцать планов НОТ в семнадцати цехах и отделах. Они охватывают 920 рабочих мест, где занято более трех тысяч человек.

По планам НОТ, в разработке которых участвовало 880 специалистов, предусмотрено 644 мероприятия, в том числе 435 организационных и санитарно-гигиенических. Затраты на мероприятия — 496 тысяч рублей, а годовая экономия от их внедрения составит около двух миллионов рублей. Кроме того, намечается высвободить более 150 человек.

Приведем несколько примеров, характеризующих эффективность проведенных мероприятий по планам научной организации труда.

В доменном цехе применялся сетевой график ремонта первой и второй печей. Было разработано свыше сорока мероприятий. Выполнение их позволило произвести замену засыпного аппарата за 31 час 55 минут, вместо 72 часов. В результате дополнительно выплавлено 7500 тонн чугуна. Экономический эффект составил четырнадцать тысяч рублей.

В ХОДЕ разработки сетевого графика по ремонту двухванной мартеновской печи намечался ряд мероприятий. Все они выполнены успешно. Так, до внедрения плана НОТ продолжительность среднего холодного ремонта агрегата превысила 87 часов, а в сентябре прошлого года она уменьшилась до сорока пяти часов и в марте этого года—до сорока одного часа. За счет сокращения сроков ремонта будет выплавлено около 28 тысяч тонн стали. Экономический эффект превышает 87 тысяч рублей.

На стане «280» сортопрокатного цеха внедрение комплексного плана НОТ облегчило труд 56 рабочих и позволило сэкономить более двухсот тысяч рублей. Проведены мероприятия на участке экспедиции отдела снабжения. Это дало возможность повысить производительность труда на тридцать процентов, высвободить девять грузчиков, уменьшить на сорок пять процентов количество привлекаемого автотранспорта и сэкономить 30800 рублей.

Только по одиннадцати планам научной организации труда выполнено 234 мероприятия. Затраты составили 53500 рублей, а экономический эффект от внедрения превысил 436 тысяч рублей. Высвобождено более 90 человек.

В планах НОТ уделяется серьезное внимание нормированию производственных процессов. Определялись нормативы и организация работ по перевалке валков стана «1700» цеха холодного проката, нормативы по обслуживанию средств связи цеха технологической диспетчеризации и нормативы оборота изложниц в цехе подготовки составов.

В первом ремонтно-механическом цехе завершается внедрение мероприятий плана НОТ по термическому отделению. Здесь предусматривается увеличение об'ема производства на 96 процентов в сравнении с 1966 годом. Вводятся современные виды термической обработки: закалка металла токами высокой частоты, борирование.

Внедрение сорока семи мероприятий по совершенствованию технологии и организации труда дает свыше 80 тысяч рублей экономии.

НЕМАЛО у нас и других новшеств. В фасонно-литейном цехе освоены быстросохнущие смеси с применением углекислоты, осваиваются гидрокамеры по удалению смеси от литья, внедрены пескометы и проведены другие мероприятия, направленные на улучшение организации и облегчение труда.

Таким образом на заводе накоплен немалый опыт в разработке планов НОТ. Они составляются на основе предварительного изучения состояния дел. Проведено более восьмисот фотографий в цехах с охватом около двух тысяч человек. При анализе мартеновского цеха создавались специальные листы. Велись круглосуточные наблюдения за работой оборудования, всех агрегатов печного и разливочного пролетов.

Внедрение планов научной организации труда благотворно сказалось на ритмичности работы завода и отгрузки готовой продукции. За минувший год в первой декаде месяца выпуск ее составлял 28,8 процента, во второй—33,4 и в третьей — 37,8 процента.

Вопросы НОТ тесно связаны с техническим нормированием. На заводе действует более двадцати тысяч норм. А удельный вес технически обоснованных — составляет около 75 процентов. В цехах действуют свыше ста положений о премировании рабочих из фонда материального поощрения.

Люди премируются за повышение производительности труда, сокращение сроков ремонта оборудования, улучшение качества продукции, экономию сырья, материалов, топлива, инструмента и освоение новых норм выработки.

Так, в коксохимическом производстве внедрено одиннадцать дополнительных положений. Рабочие получают премии за увеличение выхода концентрата из угля, кокса и шихты, за извлечение фенолов из сточных вод, за выход чистых продуктов из сырого бензола и т. д.

Доменщики премируются за соблюдение графиков выпуска металла, повышение температуры дутья, сокращение потерь чугуна в скрапе, уменьшение выноса колошниковой пыли и простоев транспортеров, за продление срока службы чугуновозных ковшей.

В мартеновском цехе люди премируются за улучшение качества стали, сокращение длительности завалки печей и стойкость сводов мартенов, а в прокатных цехах—за экономию металла, увеличение выхода первосортной продукции и сокращение сроков ремонта оборудования.

Применение дополнительных положений позволило заводу сэкономить за год около двух миллионов рублей, а выплата премий составила 488 тысяч рублей.

УСПЕШНОЕ решение задач в условиях новой системы хозяйствования и проведение мероприятий на научной основе немыслимы без постоянной учебы кадров, повышения их мастерства и творческой активности. Только за год в 97 школах передового опыта у нас обучено свыше тысячи человек. Проведена заводская конференция по НОТ.

В течение трех месяцев шел смотр-конкурс по научной организации труда. Он способствовал ускорению разработки и внедрению планов НОТ. Определяются меры материального поощрения творческих бригад.

В третьем году пятилетки решено разработать 28 планов научной организации труда. Ими полностью охватим коксовый и обжимный цехи. Создадим сетевые графики по ремонту мартеновских печей, агломерационных машин и пакетир-прессов копрового цеха.

Но следует сказать, что составление планов НОТ не характеризует в полной мере состояние научной организации труда. Поэтому мы использовали опыт предприятий города Рыбинска, разработали методику определения уровня НОТ в доменном, мартеновском и прокатном цехах.

У металлургов имеется крупная база для совершенствования производства и организации труда, есть неиспользованные резервы и нерешенные задачи. На заводе около 50 процентов рабочих заняты ручным трудом. Вспомогательные и ремонтные рабочие составляют около 70 процентов коллектива. Еще велики простои на плановых ремонтах основных агрегатов. Не изжит брак продукции.

Ликвидация отдельных ошибок и недоделок, улучшение качества изделий и условий труда, наращивание производственных мощностей и создание надлежащих условий для успешного выполнения заданий по выпуску и реализации продукции — в центре внимания при разработке планов НОТ.

В. ГАЛКИН,
начальник отдела организации труда Череповецкого металлургического завода.

Меры приняты

Секретарь партийного бюро Вологодского трактороремонтного завода т. Липунов сообщает, что статья, опубликованная в газете «Красный Север» за 9 февраля под названием «За строкой приговора», обсуждалась на заседании партийного бюро и открытом комсомольском собрании.

Критика недостатков в воспитательной работе на заводе с подростками и молодежью признана правильной.

Разработан и утвержден единый план массово-политической и организаторской работы по улучшению обучения и воспитания молодых рабочих. Эта работа уже начата.

И СМЕХ, И ГРЕХ

МОЮТ... СНЕГ

О том, как работники коммунальной службы построили ледяную гору и что из этого вышло.

Зимой работники Вологодского горкомхоза старательно сгребали снег на улицах и площадях города, затем грузили его на автомашины и отвозили на пляж, что на улице Маяковского. К весне на берегу реки получилась огромная снежная гора. Расчет был таков: весной сверху ее пригреет солнце, снизу подмоют талые воды и пляж очистится.

Но расчет не оправдался. Гора лишь почернела и стоит себе целехонька. Ни солнце ее не берет, ни вода. А время идет. Пляж в пору подготовлять для желающих загорать, но как быть с этим треклятым снегом?

И приняли коммунальники мудрое решение: поливать гору водой с той целью, чтобы смывать с нее грязь и тем самым помогать таянию. На второй же день с утра на берег реки стали приходить поливочно-моечные автомашины, наполненные водой. Они становились в ряд и направляли упругие струи в толщу снега. У самой кромки реки был поставлен насос, который подавал воду на вершину горы, а у насоса посадили сторожа.

Мытье снега продолжается уже около десяти дней. Вылиты сотни кубометров воды, а гора почти не убывает. Проходят мимо вологжане, качают головами:

— Так, пожалуй, до середины лета не убрать снег. А уберут—на берегу всякой нечисти полно останется.

И многие удивляются: кто разрешал в центре города, на пляже, устраивать свалку?

Надо полагать, городу недешево обойдется эта бесхозяйственность.

Н. КРАЕВ.

По письмам читателей

КОНТОРА СОЗДАНА, А ДАЛЬШЕ?

Создать в Вологде совхоз по промышленному откорму свиней — такое решение было принято несколько лет назад. Намерение хорошее, и городские организации сразу же взялись за дело. Создали специальную контору со штатом и своим транспортом. По предварительным расчетам она должна ежедневно заготовлять не менее пятнадцати тонн пищевых отходов.

С первых дней работы коллектив конторы зарекомендовал себя положительно. Справлялся с плановыми заданиями, получал прибыль. Но вдруг в редакцию пошли письма. Авторы их спрашивали: почему в городе у населения перестали собирать пищевые отходы? Такой вопрос мы поставили перед начальником конторы тов. Вантрусовым.

— Дело не только в нас, —заметил он. — Собрать пищевых отходов мы можем больше, но куда их сбывать, если свиноотком не налажен...

В совхозе «Вологодский» нас встретили директор и главный зоотехник. Это хозяйство специализируется на откорме. В минувшем году совхоз должен был снять с откорма 4,5 тысячи свиней, фактически же — 2737 голов.

— Какие планы на текущий год?

— Не очень радушные, — признаются руководители. — Из плана 4486 свиней на откорме нет ни одной.

Причина? Хозяйство не занимается воспроизводством свиней. Оно получает их для откорма из других совхозов. А это не всегда выгодно. Так, в октябре минувшего года животноводам совхоза «Вологодский» бабушкинские коллеги предложили взять на откорм сто свиней, вес каждой из них был в пределах 90 килограммов.

— А мы должны ставить на откорм свиней весом не более пятидесяти килограммов, — пояснили нам в дирекции.

В папках Вологодского горпищеторга лежит решение о строительстве нового свинарника на восемьсот голов. Это позволило бы значительно увеличить откормочное поголовье свиней. Но...

— Вначале не было документации на строительство свинарника, а сейчас отказываюг в деньгах и не могут выбрать место, — заявил директор горга тов. Воробьев.

С кем бы ни приходилось говорить, все ратуют за интенсивное развертывание свинооткорма, а дела подтверждают иное. Этим об'ясняется и свертывание работ конторы по сбору пищевых отходов. Вместо пятнадцати тонн в сутки здесь с горем пополам удается сбыть половину. Да и то их приходится возить за 40—60 километров в колхозы и совхозы Вологодского района.

Когда создавали специальную контору для сбора пищевых отходов, утверждали, что откорм свиней будет год от года увеличиваться. Этого требует и сама жизнь. Мясо вологжанам нужно. Так почему же нужный и важный вопрос не нашел поддержки?

Ф. КОРЮКИН.
(Нештатный корреспондент).

К 150-летию со дня рождения К. Маркса

Маркс и Россия • Наследие Маркса • Марксизм сегодня

СТРАНИЦЫ ВЕЛИКОЙ ЖИЗНИ*)

Часть 5-я, окончание

С самого начала своей общественно-политической деятельности Маркс много внимания уделял России, интересовался историей и внешней политикой этой великой державы, оказывавшей значительное влияние на ход европейской истории. Уже в 40-х годах в Париже и Брюсселе Маркс встречался с передовыми представителями тогдашнего русского общества М. Бакуниным, П. Анненковым, Н. Сазоновым и имел с ними переписку.

К концу 50-х годов Маркс стал еще более внимательно присматриваться к внутренней жизни России. Он видел кризис крепостнической системы и рассматривал волнения русских крестьян как начало глубокого социального движения. «По моему мнению,—писал Маркс в январе 1860 г. Энгельсу,—величайшие события в мире в настоящее время—это, с одной стороны, американское движение рабов... и, с другой стороны,—движение рабов в России» (т. 30, стр. 4). Маркс оценил реформу 1861 г., как половинчатую и считал, что буржуазно-демократическая революция в России неизбежна. В 1868 г. Маркс установил непосредственный контакт с представителем молодой русской эмиграции, одним из бывших руководителей «Земли и воли», публицистом А. Серно-Соловьевичем. Через него до Маркса впервые дошли сведения и о Н. Чернышевском и о его трагической судьбе. Ознакомившись с работами Чернышевского, Маркс дал им очень высокую оценку, а их автора называл великим ученым и критиком (т. 23, стр. 18). В том же 1868 г. Маркс получил из России письмо от народника Н. Даниельсона, будущего переводчика на русский язык трех томов «Капитала». Это письмо положило начало обширной переписке Даниельсона с основоположниками марксизма, прекратившейся лишь со смертью Энгельса. Даниельсон на протяжении долгих лет снабжал Маркса всевозможными материалами по экономике России.

Для автора «Капитала» социально-экономические отношения огромной крестьянской страны, вступившей на путь быстрого капиталистического развития, представляли исключительный интерес. Чтобы изучить вопрос по первоисточникам, он на шестом десятке «с пылом и жаром» приступил к изучению русского языка, а через год уже мог бегло читать экономическую литературу. Маркс предполагал на основе русских материалов заново переработать для третьей книги «Капитала» раздел о земельной ренте. Маркс основательно знакомится с историческим прошлым России по работам Карамзина, Костомарова, Соловьева, читает труды Кареева по всеобщей истории, Кауфмана и Зибера — по политической экономии, Ковалевского — по социологии, черпает сведения о положении в России из писем своих русских корреспондентов.

Многочисленные и весьма обширные тетради с выписками из русских статистических сборников, пометки на страницах русских книг, отдельные рукописные наброски дают представление об углубленном характере занятий Маркса проблемами России. «Я не знаю никого, — писал Энгельс,—кто бы так хорошо, как он, знал Россию, ее внутреннее и внешнее положение» (т. 36, стр. 446).

В результате изучения социально-экономической, общественной и политической жизни России у Маркса сложилось глубокое убеждение, что эта страна идет навстречу грандиознейшей социальной революции, которая свергнет царизм и сметет с лица земли помещичье землевладение и остатки крепостных отношений в деревне. «Россия, положение которой я изучил по русским оригинальным источникам, неофициальным и официальным, — писал Маркс своему соратнику Зорге в 1877 г., — давно уже стоит на пороге переворота, и все необходимые для этого элементы уже созрели... Буча выйдет отменная. И при благосклонности матери-природы мы еще доживем до этого торжества!» (т. 34, стр. 229). Маркс считал, что демократическая революция в России будет таким потрясением, которое «в своем конечном результате покончит со всем теперешним status quo старой Европы» (т. 34, стр. 190).

В то время в России еще только складывались условия для развития массового рабочего движения. Однако передовая общественная мысль проявляла живой интерес не только к теории Маркса, к его научным трудам, но и к его политической деятельности. Еще в 1870 г. Русская секция Интернационала в Женеве обратилась к Марксу с просьбой быть ее представителем в Генеральном Совете. Друзьями Маркса и его семьи стали руководитель секции Н. Утин и участница Парижской коммуны Е. Дмитриева. Глубокая вера Маркса в перспективы русской революции еще более способствовала его сближению с русскими революционерами. Особенно тепло относился Маркс к Г. Лопатину, который по его предложению был избран в Генеральный Совет Интернационала.

Горячую поддержку Маркса нашла героическая борьба народовольцев с царским самодержавием в конце 70-х годов. В апреле 1881 г. он писал своей старшей дочери Женни: «Это действительно дельные люди, без мелодраматической позы, простые, деловые, героические!» (т. 35, стр. 147—148).

Высказывания Маркса и Энгельса по острым проблемам, волновавшим революционную интеллигенцию России в конце 70—90 годов, — великолепный пример применения марксизма к специфическим условиям крестьянской страны.

Размышляя о судьбах рабочего движения после того как Интернационал выполнил свою историческую миссию, Маркс считал, что будущее развитие социалистического движения приведет к созданию нового международного об'единения пролетариата. Он надеялся, что это об'единение будет с самого начала целиком базироваться на теории научного коммунизма и опираться на социалистические партии в каждой стране. Чуждый какого-либо догматизма в вопросах организации пролетарской борьбы, Маркс считал, что само развитие рабочего движения неизбежно порождает необходимость изменения его организационных форм, но отнюдь не ослабление братских интернациональных связей.

В последние годы своей жизни Маркс был признанным идейным вождем всего международного социалистического пролетариата. Рядом с ним, всегда готовый оказать помощь по координации усилий различных отрядов рабочего движения, стоял Энгельс в качестве второго из «представителей международного социализма» (т. 35, стр. 372). Оба самым бережным образом относились к специфическим формам деятельности социалистов разных стран, но в то же время стремились направить ее в общее русло интернациональной борьбы за социализм. «...Можно сказать, — указывает В. И. Ленин, — что значение их как духовных руководителей рабочего движения постоянно возрастало, потому что непрерывно росло и само движение»[6]. Рост движения сказывался в начавшемся в 80-х годах повсеместном зарождении массовых марксистских партий. Марксу выпало на долю счастье увидеть первые ростки этого процесса.

14 марта 1883 г. Карл Маркс умер в своей лондонской квартире. В тот вечер Ф. Энгельс писал В. Либкнехту: «...Я все же не могу себе представить, что этот гениальный ум перестал обогащать своей мощной мыслью пролетарское движение обоих полушарий. Ему мы обязаны всем тем, чем мы стали... без него мы до сих пор блуждали бы еще в потемках» (т. 35, стр. 383). Годы непрерывного, титанического умственного труда, напряженной идейной и организационной борьбы, трудные условия эмиграции, постоянная нужда и лишения, смерть горячо любимой жены (1881 г.) и старшей дочери (1883 г.) совершенно подорвали здоровье Маркса и ускорили его кончину.

Маркс прожил яркую и мужественную жизнь великого ученого и бесстрашного революционера. Ничто не могло заставить его отказаться от своей главной цели—организации революционных сил пролетариата для борьбы за коммунизм. «Если бы мне нужно было снова начать свой жизненный путь, я сделал бы то же самое», — писал он в 1866 г. (т. 31, стр. 436). Ему были чужды практицизм и мещанский эгоизм. «Я смеюсь над так называемыми «практичными» людьми и их премудростью. Если хочешь быть скотом, можно, конечно, повернуться спиной к мукам человечества и заботиться о своей собственной шкуре» (т. 31, стр. 454).

Учение Маркса проникнуто духом подлинного гуманизма. И сам Маркс, по выражению Энгельса, мыслитель «баснословной учености», непримиримый борец против равнодушия, пошлости, лицемерия, научной недобросовестности и политического карьеризма, отличался глубокой человечностью. Он был Человеком во всем и любил говорить о себе: «Ничто человеческое мне не чуждо». «Самый живой и самый веселый из всех когда-либо живших людей», «человек с бьющим через край юмором и жизнерадостностью», самый приветливый, мягкий и отзывчивый из товарищей — таким запомнили Маркса его близкие, друзья и товарищи.

Когда Маркс и Энгельс продумывали возможные маршруты революции и оценивали ее шансы на успех, они иногда ошибались в определении сроков и близости победы. Но в этих ошибках не было ни грана суб'ективистского и волюнтаристского подхода к предпосылкам революции. Ленин справедливо писал, что «такие ошибки гигантов революционной мысли... в тысячу раз благороднее, величественнее и исторически ценнее, правдивее, чем пошлая мудрость казенного либерализма»[7].

Энгельс говорил о Марксе: «Он умер, почитаемый, любимый, оплакиваемый миллионами революционных соратников во всей Европе и Америке, от сибирских рудников до Калифорнии, и я смело могу сказать: у него могло быть много противников, но вряд ли был хоть один личный враг» (т. 19, стр. 352).

Теоретическое наследие Маркса, страницы его биографии — бесценная школа революционного опыта для всего прогрессивного человечества. После кончины Маркса вся тяжесть по руководству международного социалистического движения легла на плечи Фридриха Энгельса. Во главе с ним славная и сплоченная когорта пролетарских революционеров понесла дальше знамя марксизма. Учение Маркса одержало идейную победу в мировом рабочем движении.

После смерти Маркса и Энгельса верные марксизму революционно-интернационалистские силы продолжали защищать и отстаивать в борьбе против оппортунизма всех родов идейную чистоту революционной теории. Решающая роль в этом принадлежала Ленину и партии большевиков, возникшей «на самой прочной базе теории марксизма». Ленин творчески развил и обогатил марксистскую теорию и тактику революционной борьбы пролетариата.

Ленинский этап в развитии марксизма связан с новыми историческими условиями эпохи империализма и пролетарских революций, перехода от капитализма к социализму. Революционная борьба российского пролетариата против царизма, титаническая деятельность партии большевиков, возглавивших эту борьбу, три русские революции, и особенно Октябрь 1917 г., последующие достижения народов Советского Союза, образование мировой социалистической системы, превосходство социализма в мирном экономическом соревновании с капитализмом! Успехи рабочего и демократического движений капиталистических стран, крах колониальной системы империализма полностью подтвердили правоту основоположников научного коммунизма и являются неопровержимым свидетельством величайшего триумфа их идей.

(АПН).

*) Краткий очерк жизни и деятельности К. Маркса подготовлен Институтом марксизма-ленинизма при ЦК КПСС.

6) В. И. Ленин. Полн. собр. соч., т. 2 стр. 13.
7) В. И. Ленин, ПСС, т. 15, стр. 249.

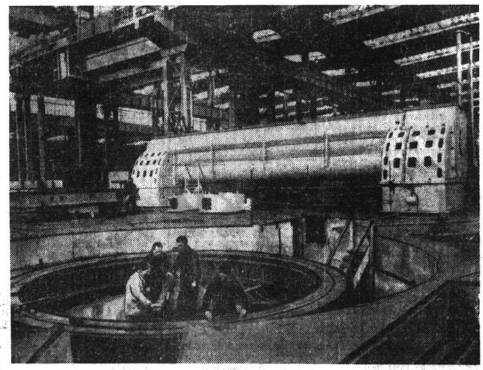

ЗА ГОДЫ народной власти значительно укрепилась экономическая база ЧССР, выросли сотни новых заводов и фабрик, реконструированы многие старые предприятия. Сейчас Чехословакия занимает одно из первых мест в мире по об'ему промышленного производства на душу населения.

На снимке: строительство турбинного цеха на машиностроительном заводе имени В. И. Ленина в Пльзене.

Фото ЧТК—ТАСС.

• ПЛАНЕТА

ФАКТЫ, СВИДЕТЕЛЬСТВА, КОММЕНТАРИИ

В странах социализма

ПОЛЬША:

В ЧЕСТЬ ПЕРВОМАЯ

В обстановке высокого трудового под'ема проходит в народной Польше подготовка к празднованию Дня международной солидарности трудящихся 1 Мая.

Успешно выполняют свои обязательства химики Варшавы, Кракова и Мазовии. В честь Первомая и предстоящего V с'езда ПОРП они дадут сверх плана продукции на полмиллиарда злотых. В Белостокском воеводстве коллективы 600 предприятий отмечают этот день выпуском сверхплановой продукции на сумму 125 миллионов злотых.

ЧЕХОСЛОВАКИЯ:

ПЕРСПЕКТИВНАЯ ОТРАСЛЬ

Чехословацкие ученые и инженеры расширяют область применения атомной энергии в мирных целях. Производство инструментов и аппаратов ядерной техники стало по существу самостоятельной и весьма перспективной отраслью национальной индустрии.

Уже несколько лет работает институт ядерной техники. Специализированные проектно - производственные организации «Хемопроект» и «Хирана» выпускают разнообразную атомную аппаратуру для медицины, металлургии, химии, сельского хозяйства. Широко налажено производство радиоактивных изотопов.

Мирный атом нашел большое применение прежде всего в медицине Чехословакии. Специалисты создали телетерапевтическую установку с кобальтовым облучателем. Такие установки чехословацкого производства работают не только в клиниках страны, но и за рубежом, в частности в Об'единенной Арабской Республике.

Разработана программа развития ядерной энергетики, рассчитанная на то, чтобы к 1980 году весь прирост производства электроэнергии в стране покрывали электростанции на ядерном горючем.

ГДР:

С'ЕЗД КООПЕРАТОРОВ

В Берлине проходит очередной с'езд союза немецких потребительских кооперативов, насчитывающего 4 миллиона членов. Потребительская кооперация получила в стране широкое развитие. Она имеет свыше 42 тысяч торговых точек и почти 1.200 производственных предприятий, где в общей сложности занято около 250 тысяч человек. Свыше трети всей розничной торговли товарами массового потребления в ГДР приходится на потребительскую кооперацию.

Союз кооперативов поддерживает связи с родственными организациями более 60 стран мира.

(ТАСС).

ПРОВОКАЦИИ НЕ ПРЕКРАЩАЮТСЯ

АММАН, 25 апреля. (ТАСС). Израильские войска открыли сегодня пулеметный огонь по иорданским крестьянам в северной части долины реки Иордан.

Как заявил представитель иорданского военного командования, иорданские войска ответили на огонь. Перестрелка продолжалась около 50 минут. По сообщению иорданского представителя, три израильских вездехода были уничтожены.

ИОРДАНИЯ ПРОСИТ СОЗВАТЬ СОВЕТ БЕЗОПАСНОСТИ

НЬЮ-ЙОРК, 26 апреля. (ТАСС). Постоянный представитель Иордании при ООН направил вчера Генеральному секретарю ООН письмо с просьбой созвать в срочном порядке Совет Безопасности для рассмотрения вопроса о продолжающейся незаконной оккупации Иерусалима израильскими войсками.

В письме отмечается, в частности, что намеченный на 2 мая с. г. израильский военный парад в Иерусалиме «является серьезной провокацией, направленной на изменение национального и исторического характера Иерусалима, и противоречит решениям Совета Безопасности и Генеральной Ассамблеи ООН».

ВЫСТУПЛЕНИЕ НАСЕРА В КАИРСКОМ УНИВЕРСИТЕТЕ

КАИР, 26 апреля. (ТАСС). Президент ОАР Насер выступил вчера в Каирском университете перед представителями интеллигенции страны. Большую часть своего выступления он посвятил «Программе 30 марта», которая предполагает дальнейшую демократизацию внутренней жизни в республике. В отношении референдума по «Программе 30 марта», который назначен на 2 мая, президент Насер заявил, что его цель —дать возможность народу выразить свое мнение. Программа действий, сказал он, была провозглашена нами только 30 марта, потому что в результате израильской агрессии невозможно было проводить необходимые изменения. Надо было подготовить надежную почву для революционных действий на арабской и международной арене. Поэтому, заявил президент, прежде чем приступить к разработке программы действий на будущее, мы должны были принять ряд мер: воссоздать вооруженные силы, укрепить экономическое положение, провести открытые процессы, являющиеся выражением нашей революционной решимости очистить свои ряды.

В заключение президент выразил благодарность Советскому Союзу, который в трудное для ОАР время поддержал республику и оказал ей всемерную помощь.

• ВЬЕТНАМСКИЙ ДНЕВНИК

В ТОТ самый момент, когда американские пропагандисты предвещали близкую победу во Вьетнаме, южновьетнамские патриоты нанесли агрессорам и их приспешникам ряд мощных ударов во многих городах и районах Южного Вьетнама.

Американским агрессорам и марионеточным войскам причинен большой урон в живой силе и технике.

На снимке: искореженный самолет на американской авиабазе в Дананге.

Фото ЮПИ—АПН.

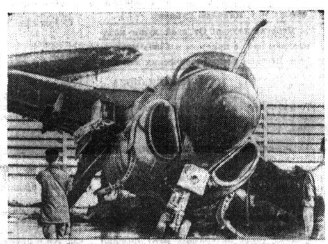

ПО ВСЕЙ стране продолжаются демонстрации и марши протеста против грязной войны во Вьетнаме. На днях чилийская молодежь совершила марши протеста по улицам городов и населенных пунктов страны, чтобы выразить свою солидарность с героическим вьетнамским народом. Участники маршей несли лозунги «Янки, убирайтесь вон!», «Вьетнам победит».

На снимке: колонна участников марша протеста, совершенного от местечка Мачали до Ранкагуа.

Фото из газеты «Сигло»—АПН.

БОЕВЫЕ УСПЕХИ ПАТРИОТОВ

ХАНОЙ, 26 апреля. (ТАСС). Отряды сил освобождения Южного Вьетнама ведут активные боевые действия в районе Кхесани и в других частях страны.

21 апреля в ожесточенном бою в районе Кхесани две американские роты, поддержанные авиацией и танками, потеряли 108 солдат и один танк.

23 апреля вблизи лагеря войск специального назначения в Лангвэе патриоты вывели из строя 120 солдат и офицеров и сбили два вертолета.

Направленные американским командованием в район боя подкрепления, как сообщает агентство ВИА, ссылаясь на агентство Освобождение, были обстреляны артиллерийскими частями НВСО и понесли большие потери.

На следующий день американские войска в Лангвэе, подвергавшиеся непрерывному обстрелу из крупнокалиберных пулеметов, пытались контратаковать позиции патриотов, но, понеся большие потери, были отброшены. В этом бою сбит один вертолет.

В провинции Куангнам, где расположены крупные опорные пункты войск США (база в Дананге, Тамку и Хойане) с 30 марта по 18 апреля отряды сил освобождения предприняли 187 атак на позиции противника. Во время этих боевых действий патриоты вывели из строя более 1.650 вражеских солдат, в том числе 790 американских военнослужащих. Было уничтожено 86 бронетранспортеров и военных машин, около 20 орудий, сбито и повреждено на земле 25 самолетов и вертолетов. Еще 15 самолетов с 20 марта по 10 апреля сбили или повредили на земле части НВСО, действующие в провинциях Куангнам, Митхо и Тхузаумот.

Золотые запасы США уменьшаются

ВАШИНГТОН, 26 апреля. (ТАСС). Золотые запасы США сократились в течение марта сего года на 1 миллиард 197 миллионов долларов, сообщило вчера министерство финансов США. Общая утечка золота из США в результате недавней вспышки золотой лихорадки в Западной Европе составила более двух миллиардов долларов.

МРАЧНАЯ ПЕРСПЕКТИВА

ВАШИНГТОН, 26 апреля. Корр. ТАСС В. Петрусенко передает:

Дефицит федерального бюджета США в нынешнем финансовом году, заканчивающемся 30 июня, достигнет, по всей вероятности, 24,2 миллиарда долларов, заявил высокопоставленный деятель американского правительства газете «Вашингтон пост».

Такое предсказание, судя по всему, основывается на результатах первых восьми месяцев 1967-68 финансового года. Согласно опубликованным на днях «экономическим показателям» за первые восемь месяцев, дефицит бюджета страны достиг 25 миллиардов долларов. В последние четыре месяца года поступления в кассу федерального бюджета несколько возрастут, так как в это время происходит заприходование налогов.

Одновременно будут возрастать расходы правительства. Вашингтон планирует увеличить расходы на вьетнамскую войну на 2,5 миллиарда долларов.

«КОСМОС-219» — В ПОЛЕТЕ

СООБЩЕНИЕ ТАСС

26 апреля 1968 года в Советском Союзе произведен очередной запуск искусственного спутника Земли «Космос-219». На борту спутника установлена научная аппаратура, предназначенная для продолжения исследований космического пространства в соответствии с программой, об'явленной ТАСС 16 марта 1962 года.

Спутник выведен на орбиту с параметрами: начальный период обращения — 104,7 минуты; максимальное расстояние от поверхности Земли (в апогее) — 1770 километров; минимальное расстояние от поверхности Земли (в перигее) — 222 километра; наклонение орбиты — 48,4 градуса.

Кроме научной аппаратуры, на спутнике имеются: радиосистема для точного измерения элементов орбиты; радиотелеметрическая система для передачи на Землю данных о работе приборов и научной аппаратуры.

Установленная на спутнике аппаратура работает нормально. Координационно-вычислительный центр ведет обработку поступающей информации.

ПЛЕНУМ ЦК РКП

БУХАРЕСТ, 26 апреля. (ТАСС). По сообщениям агентства Аджерпрес, здесь закончился пленум ЦК Румынской коммунистической партии. Пленум рассмотрел ряд проблем международной деятельности РКП и внутренней жизни Румынии.

МИР НА ТЕЛЕТАЙПНОЙ ЛЕНТЕ

ЖЕРТВЫ ВАРВАРСТВА

ХАНОЙ, 26 апреля. (ТАСС). За период с 25 февраля по 9 апреля около 200 мирных лаосских жителей скончались в результате отравления ядохимикатами, разбрасываемыми американскими самолетами над многими районами Лаоса, передает агентство ВИА, ссылаясь на сообщение агентства Каосан Патет-Лао.

Как отмечается в сообщении, американские самолеты начали разбрасывать ядохимикаты над освобожденными районами Лаоса с 12 февраля. В результате этого гибнут посевы зерновых культур, скот, подвергаются сильным отравлениям мирные жители.

ХУЛИГАНСКИЕ ВЫХОДКИ

БОНН, 26 апреля. (ТАСС). Три американских военнослужащих сорвали флаг Советского Союза, вывешенный в Бамберге в связи с проходящим там международным шахматным турниром с участием советских гроссмейстеров П. Кереса и Т. Петросяна. Полиция обнаружила флаг в автомашине этих американцев после того, как их задержали за нарушение правил уличного движения.

Это вторая хулиганская выходка американских военнослужащих в Бамберге. В первый раз флаг Советского Союза был сорван двумя американскими офицерами в ночь на 11 апреля.

ПОКУШЕНИЕ НА БУМЕДЬЕНА

АЛЖИР, 25 апреля. (ТАСС). Неизвестные лица обстреляли сегодня из автоматов машину председателя Революционного совета АНДР Хуари Бумедьена, когда он выезжал из правительственного дворца после заседания Совета Министров. Об этом сообщило агентство АПС.

Бумедьен получил легкие царапины лица от осколков разбитого стекла автомашины.

«СПЛАВ МЫСЛИ И ФОРМЫ ЖИВОЙ»

• *Первый скульптурный портрет*

Путь в революцию известного скульптора А. С. Голубкиной был естественным и простым. Его определила сама жизнь. Учителей и товарищей поражали уже первые ее работы—такой силой, таким бунтарским духом, такой энергией дышат портреты людей, населявших детство Анны Семеновны.

Удивительно ли, что Голубкина стала автором первого в России скульптурного изображения Маркса? Историю создания этого произведения нам рассказал биограф скульптора С. И. Лукьянов.

Как и большинство работ Голубкиной, этот портрет невелик, но производит впечатление поистине монументального. Главное, что привлекает в образе великого революционера,—это сила и напряженность мысли.

Само время, когда А. С. Голубкина создавала скульптурный портрет Маркса, помогало ей — 1905 год, начиналась первая русская революция: восстания, забастовки, баррикады Пресни... «Идущий человек» — пролетарий во весь голос заявил о своем человеческом достоинстве.

Революция подсказывала, где искать героев. Голубкина посещает марксистские кружки, ведет занятия в воскресных школах для рабочих, распространяет листовки.

Поэтому естественно, что именно к ней, к художнику, столь близкому революции, обратился московский комитет РСДРП с просьбой создать скульптурный портрет Маркса.

—Выяснить подробности этой истории было не так-то просто, — говорит С. И. Лукьянов. — Создание портрета Маркса — дело конспиративное, и никаких документов, конечно, не сохранилось, а сама Анна Семеновна Голубкина не любила говорить о себе.

Поэтому потребовалось немало усилий, чтобы найти живых свидетелей тех давних событий. *Одним из них оказался Аким Миронович Бендер, старый большевик, который в те далекие дни ведал сбором средств для партийной кассы. У него-то и родилась мысль — создать скульптурный портрет Маркса и широко распространить его среди рабочих и интеллигенции. Но где тот художник, который смог бы передать «сплав мысли и формы живой», характерный для гения революции?*

Обратились к А. С. Голубкиной, и месяца через три портрет был готов. Бюст отлили из бронзы и размножили в гипсе.

Обращение к образу революционера, трибуна, мыслителя — не случайный эпизод в жизни Голубкиной. Поручение партии было поручением сердца. Дом Голубкиных в Зарайске, где родилась и выросла Анна Семеновна, становится явочной квартирой, хранилищем нелегальной литературы, пристанищем для революционеров. Он много лет находился под надзором полиции, подвергался обыскам, Голубкина была прекрасным конспиратором, смелым и находчивым человеком. Но и это не спасало: ее не раз арестовывали, подвергали допросам.

...Если вы увидите в Третьяковской галерее, в Русском музее или в музее К. Маркса и Ф. Энгельса «голубкинского» Маркса, вспомните, как и когда создавался первый в России скульптурный портрет великого революционера.

Т. СТРЫКОВСКАЯ.
П. КОСОЛАПОВ.
(Корр. ТАСС).

И ФИЗИКИ, И ЛИРИКИ

Еще задолго до начала смотра-конкурса институтской самодеятельности в зрительном зале, в вестибюле и даже на лестнице Вологодского Дома культуры можно было услышать, что «педагоги» нынче отличатся. Программа у них—«будь здоров». Ожидания оправдал уже первый номер. В литературно-музыкальной композиции «Горячая юность всегда впереди» проникновенные строки Маяковского, Светлова, Багрицкого и других поэтов были искусно вплетены в песенную канву из произведений Дунаевского, Пахмутовой. Композиция прозвучала четко, выразительно.

В этот вечер особенно повезло любителям поэзии. Взволнованно прочла отрывок из поэмы «Братская ГЭС» Татьяна Филинцева:

Ах, ей бы Блока, Брюсова,
А у нее винтовка.
Ах, ей бы косы русые,
Да целиться неловко.

Без пяти минут учительница шестидесятых годов рассказывала об учительнице времен гражданской войны с таким искренним чувством гордости, что веришь — эту любовь и к поэзии, и к героической истории нашего народа Татьяна привьет своим будущим ученикам...

Известно, что в пединституте немало пробующих собственный голос в поэзии. И на смотре им предоставили слово. Студентки первокурсница Л. Лелина и Е. Ильина посвятили свои стихи 50-летию Ленинского комсомола, родной Вологде.

Впервые на «большой» сцене выступал эстрадный ансамбль историко-филологического факультета. Его создатели и руководители второкурсник Борис Столбов — секретарь комсомольской организации факультета и третьекурсник Александр Бажин.

Еще отрадная черта выступлений будущих педагогов. Во время их концерта звучали песни разных народов. Особую признательность у слушателей получила «Море молодости», исполненная А. Бажиным на болгарском языке.

Тепло приняли зрители и номера, показанные танцевальной группой. Словом, впервые за последние годы педагогический институт показал действительно большую, разнообразную, жанрово насыщенную программу, которая вполне отвечала теме смотра-конкурса, посвященного 50-летию Ленинского комсомола. В пединституте обучается 1800 человек, и добрая половина студентов принимала участие в отборочных смотрах самодеятельных коллективов в группах, на курсах, факультетах.

Теперь с уверенностью можно сказать, что созданный почти пять лет назад факультет общественных профессий стал работать плодотворнее. Сейчас на его отделениях занимаются около пятисот человек. Среди них и будущие режиссеры, организаторы художественной самодеятельности, выступившие запевалами в подготовке к нынешнему смотру. Опыт, приобретенный в стенах вуза, пригодится им при организации самобытных коллективов в школах, где они будут трудиться.

Больше внимания художественной самодеятельности стали уделять общественные организации института. Только в нынешнем учебном году эти вопросы трижды обсуждались на заседаниях партбюро. Серьезную помощь кружкам оказывали преподаватели Л. Н. Кубенская, А. З. Цинман, О. И. Сергеева, Т. И. Соколова, М. В. Жукова, Н. Б. Ногина, Б. Б. Быков и другие.

Все сказанные хорошие слова в адрес самодеятельности пединститута вовсе не значат, что здесь все идеально. И на отчетном концерте были слабые, «сырые» номера. Нужно, например, еще много работать вокалистам, инструментальному трио электрогитар. Выступал только хор естественно-географического факультета. А где же остальные? И почему нет сводного, институтского? Или, может быть, хоровой капеллы?.. Совершенствовать есть что, работать есть над чем. Но коллектив института встал на правильную дорогу в развитии самодеятельности и хочется надеяться, что с таким же азартом и упорством будет и дальше штурмовать новые высоты.

На смотре выступали еще два вуза областного центра — Молочный и политехнический. Артисты последнего дебютировали, так как и само дневное отделение филиала Северо-Западного политехнического института существует первый год. Его двести студентов, можно сказать, во всех делах, и в художественной самодеятельности — «первопроходцы». Выступления их были робкими, и все же в программе нашлось что взять для заключительного концерта. К сожалению, из тридцати номеров, показанных представителями Молочного института, ни один не был взят для итогового концерта. Их программа носила случайный характер, не была продумана.

Очень досадно, что в таком старейшем учебном заведении областного центра, как Молочный институт, художественная самодеятельность в запущенном состоянии. Ни общественные организации вуза, ни преподаватели не уделили должного внимания развитию самодеятельных талантов. А ведь студент института через несколько лет станет специалистом, сельским интеллигентом. И будут ему благодарны жители села, если вместе с научными знаниями агроном или зоотехник поможет им по-настоящему организовать отдых.

В. ФЕДОТОВА.

СМОТР ИНСТИТУТСКОЙ САМОДЕЯТЕЛЬНОСТИ

*

На снимке: выступает эстрадный оркестр Вологодского педагогического института.

Фото А. Кузнецова.

ДЕНЬ ЗА ДНЕМ

ЕЩЕ ОДИН МНОГОКВАРТИРНЫЙ...

За последние два-три года город Грязовец заметно вырос и похорошел. Здесь протянулись асфальтированные дороги и тротуары, выросли двух-и четырехквартирные жилые дома. На днях 48 семей рабочих авторемзавода справили новоселье в новом доме со всеми коммунальными удобствами.

Товарищи по работе поздравили с новосельем слесаря-инструментальщика А. М. Епифанова, столяра Ю. И. Воеводина, бухгалтера Т. А. Корнилову и других.

Город продолжает расти. Рядом с 48-квартирным домом строится новый 80-квартирный, а в центре Грязовца сооружается еще один 32-квартирный дом.

Ю. ВОЛОГИН.

НОВЫЕ ЧЛЕНЫ ПИСАТЕЛЬСКОЙ ОРГАНИЗАЦИИ

«Вологда, Союз писателей, Владимиру Железняку, Николаю Рубцову.

Дорогие друзья! От всей души поздравляем вас с приемом в Союз писателей. Желаем новых творческих успехов.

ПРАВЛЕНИЕ СОЮЗА ПИСАТЕЛЕЙ РСФСР».

Такую телеграмму получила Вологодская писательская организация из Москвы. Семья вологодских литераторов пополнилась!

Владимир Степанович Железняк — автор книг «Повесть о творчестве», «В. В. Верещагин». Писателем создано немало трудов по искусствоведению и краеведению. Им, как членом Союза художников СССР, много сделано в защиту прикладного искусства, народных промыслов.

Еще в тридцатые годы В. Железняк начал печататься в московских изданиях. Молодому тогда литератору руку помощи подал известный русский писатель В. В. Вересаев. Рассказ «Оловянные солдатики» был переведен на французский язык и напечатан в парижском коммунистическом журнале.

Сейчас Владимир Степанович закончил работу над книгой исторических новелл «Отзвеневшие шаги», которая выйдет в Северо-Западном книжном издательстве. В планах писателя — книга новелл о Федоре Достоевском — великом русском писателе.

Николай Рубцов уже хорошо известен любителям поэзии. Его сборники стихов «Лирика» (Северо-Западное книжное издательство), «Звезда полей» («Советский писатель») высоко оценены читателями. Рубцов, поэт очень своеобразный, разрабатывает сложную манеру поэтического письма в традициях крупнейших русских лириков Тютчева и Баратынского. Поэзия Николая Рубцова проникнута духом нашего милого Севера.

Молодой писатель печатается в журналах «Знамя», «Октябрь», «Молодая гвардия», «Юность», в газете «Правда». Сейчас сдается в производство в издательстве «Советская Россия» новая книга стихов Николая Рубцова.

А.СУШИНОВ.

СЛУЖБА БЫТА НА КОЛЕСАХ

Так называют автобусы Вологодской фабрики химчистки и ремонта трикотажа. Их знают лесозаготовители, рабочие совхозов и колхозов области. Впервые автобус фабрики побывал у сухонских бумажников. Была организована выставка-распродажа трикотажных изделий. Покупатели могли заказать по своему вкусу жакет, шарф, джемпер, костюмы. Здесь же можно было сдать одежду в химчистку.

Сухонские бумажники по достоинству оценили новый вид услуг вологодской фабрики.

П. КРУПЕНИКОВ.

ПРИРОДА И ЛЮДИ

ПОРОДНИЛИСЬ СОСНА И КЕДР

На 2,5 гектара в Сокольском и Пельшемском лесничествах проводится интересный эксперимент по прививке черенков взрослого кедра молодой сосне. Дело в том, что сосна начинает плодоносить в возрасте, примерно, пятидесяти лет. Однако семена нужны каждый год для расширения посадок. Взрослый кедр, привитый к пятилетней сосне, через пять-десять лет начинает давать плоды — шишки. С молодых низких деревьев проще собирать семена, чем со старых, высоких.

Таким же способом делается прививка черенков плодоносящей сосны к молодой.

ЗВЕРИ-ПЕРЕСЕЛЕНЦЫ

Сокольское общество охотников получило заказ: отловить нынешней весной двух лосят, десять зайцев и десять тетеревов. Отловленные звери в клетках, корзинах будут отправлены по железной дороге в Архангельск, на зообазу. Конечная цель путешествия — места России, где стало мало в лесах лосей, зайцев, тетеревов.

К. ПАВЛОВ.

г. Сокол.

ДВОЙНИК

Из записок натуралиста

Был у нас кот. Бусый. Сибирский. Здоровый — на полпуда весом, а мех—что у шиншиллы: густой, длинный и голубизной отливает. Наверное, для его могутных телес не хватало наших харчей и повадился он яйца у кур таскать. Сядет у хлева и ждет. Курица с гнезда, он — в гнездо. Хватит лапой по яйцу и лакомится.

— Ну, Вася, — говорит мне теща,—это уж твое мужицкое дело отучить Бусого от воровства.

Делать нечего. Подкараулил я его и здорово высек на месте преступления. Понял кот, перестал блудить у нас, но стал подбирать яйца у соседа. Тот ко мне. Научил я его, как отвадить Бусого, а разбойник к другому соседу, через дорогу, переметнулся, потом к третьему, четвертому... Словом, стал я инструктором по воспитанию котов чуть ли не для всей деревни. Надоело мне это и стал я думать, как избавиться от плута.

Однажды утром, отправляясь на работу, посадил я Бусого в мешок и на велосипеде отвез его до Кузнечихи, выпустил в придорожные кусты. Кот спокойно посмотрел на меня и, как ни в чем не бывало, начал умываться.

Вернулся я вечером с дежурства, сел за стол, глянул, а на печке сидит наш Бусый и, кажется, ехидно так на меня посматривает...

Куда только не отвозил кота: и в лес за десять километров от деревни, и в город, за пятнадцать километров... Все бесполезно. Через день-два Бусый появлялся на своем любимом месте у кожуха.

— Ну, Василий, не мужик ты видно,—ехидничает теща.—Придется мне самой Бусого спровадить.

Надела она коту на голову мешочек из-под сахарного песку, тесемочки на шее завязала, унесла за деревню и бросила в овраг. А вечером, когда мы сели ужинать, раздался вдруг под окном горестный кошачий вопль. Смотрим, сидит наш Бусый на задних лапах в палисаднике, держится передними за голову в белой котомочке и задает концерт на всю деревню.

Дня через три пришел к нам дед Кормыжонок.

— Вот что, Василий, — говорит и подает ружье, — решай своего кота.

— Не могу,—говорю,—Афоня. Валяй сам, и вручаю ему Бусого.

Около недели жили мы спокойно, но... пришел я как-то с работы, а теща, бледная, сидит на полу, мелко-мелко трясущейся рукой крестит перед собой воздух и твердит одно только слово: «Изыди, изыди...» С моим приходом она ожила, краска на щеках появилась:

— Пошто обманул-то, безбожник окаянный? Креста на тебе нет! Я чуть душу богу не отдала...—показывает рукой на печь.

Взглянул я туда, подкосились ноги, рухнул на лавку: на печи сидел наш Бусый, с голубоватым отливом сибирский кот. Признаться, прошиб меня холодный пот, хоть ни в бога, ни в черта не верю. А кот спокойно спрыгнул с печки, аппетитно потянулся, потерся о мои ноги и замурлыкал...

Через недельку все раз'яснилось. Двойник Бусого пришел к нам с дальнего хутора. Видно, скучно ему стало там без деревенских кошечек. А вот как узнал он о свободной вакансии, ума не приложу.

Живет он по сей день у нас. И яиц не ворует. Кстати, совсем недавно мы рассмотрели у него на лбу небольшую белую звездочку. Только ею он и отличается от нашего Бусого.

С. ТОПОРКОВ.

Никольск.

Чемпионат «Локомотива»

В вологодском Дворце
спорта «Юбилейный» на-
чались Всесоюзные сорев-
нования гимнастов —чем-
пионат Центрального Со-
вета добровольного спор-
тивного общества «Локо-
мотив». Среди участников,
а их более двухсот, 72
кандидата в мастера и 61
мастер спорта. Вологжане
увидят выступления абсо-
лютных чемпионов «Ло-
комотива» прошлого года
мастера спорта междуна-
родного класса Леонида
Аркаева, мастера спорта
Ирины Максимовой.
Чемпионат открыли
мужчины. Они выполня-
ли обязательную програм-
му. В первом потоке вы-
ступали и гимнасты Се-

верной железной доро
С первого вида они з
хватили лидерство. У
пешно работали на снар
дах вологжане В. Лысее
А. Долинский.
Затем вступили в бор
бу участники второго п
тока, где состязались
обязательной програм
сильнейшие мастера. Вч
ра на соревнованиях б
«женский день». Участ
цы в четыре потока
полняли обязательну
программу.
По итогам первого д
соревнований коман
мужчин Северной желе
ной дороги заняла пят
место. В личном зачете
программе мастеров л
дирует Л. Аркаев. Н
В. Лысеев занимает пят
место среди кандидато
мастера спорта. Волог
ская гимнастка канди
в мастера Светлана Кот
рова, выступавшая в л
ном зачете, получ
оценку 9,2 балла.
Сегодня, как и вче
мужчины выполняют п
извольную программу.

А. ФЕДОРОВ

На снимке: на кольц
Фото А. Кузнецов

ОТКРЫТИЕ ЦЕНТРАЛЬНОГО ЛЕКТОРИЯ

В областном Доме по
тического просвеще
(г. Вологда, ул. Батюш
ва, 12) открывается
тральный лекторий.
В лектории будут
водиться лекции,
чера, встречи, высту
ния деятелей науки
культуры, партийных,
ветских и хозяйствен
руководителей, новато
и передовиков произв
ства.
5 мая в 13.30 будет
читана лекция на те
«К. Маркс—ученый, ре
люционер, человек».
тор — кандидат истори
ских наук **Савицкая В.**

ОТ ПРАЗДНИЧНОЙ КОМИССИИ

1. В связи с проведе
ем демонстрации тр
щихся города 1 Мая 1
допуск граждан на у
Мира от ул. Кирова д
Маяковского, а также
площадь Революции
прилегающие к ней
цы: Ленина, набереж
Кедрова до моста, Со
ский проспект, Октя
ская, Жданова, Гер
Пушкинская, Лермон
Маяковского, Батюш
Клары Цеткин, прос
Победы — ПРЕКРАЩ
ЕТСЯ с 9 часов до око
ния демонстрации и
разрешен только по
циальным пропускам.
2. На время демон
ции движение всех
транспорта в рай
формирования и дв
ния колонн демонс
тов — ПРЕКРАЩАЕТ
3. До окончания де
страции колхозный р
БУДЕТ ЗАКРЫТ.

ТЕАТР

27 апреля—**«Дурочка».** Начало в 19.30.

ФИЛАРМОНИЯ

В помещении Дворца культуры железнодорожников
27—28 АПРЕЛЯ
КОНЦЕРТ
Государственного Сибирского народного хора
Художественный руководитель — заслуженный деятель искусств ЯАССР **В. И. ЧИРКОВ.**
Начало в 21 час.
Билеты продаются в кассе филармонии с 13 до 19 час. ежедневно.

ЗАЛ ФИЛАРМОНИИ
1—2 мая
ПРАЗДНИЧНЫЙ КОНЦЕРТ
эстрадного молодежного ансамбля Вологодской филармонии в сопровождении квинтета **«Аккорд».**
Начало в 20 часов.
Билеты продаются в кассе филармонии с 13 до 19 часов ежедневно.

КИНО

ИМЕНИ ГОРЬКОГО. Большой зал—широкоэкранный художественный фильм **«Николай Бауман».** Сеансы: 10, 12, 14, 16.20, 18.20, 20, 21.45. Малый зал — **«Кузнец-колдун»** в 9.50. **«Бухта Елены».** Сеансы: 11.50, 13.40, 15.20, 17, 19.30, 21.20. На сеансе в 18.30—документальный фильм **«Во главе государства Советов».**

«ИСКРА». Большой зал—новый художественный фильм **«Перстень с русалкой»** (2-я серия). Сеансы: 9.20, 11.10, 12.50, 14.40, 16.25, 18.15, 20, 21.50. Малый зал—**«История одной любви».** Сеансы: 13.20, 15.10, 17, 19, 21. На сеансах в 10 и 11.40—**«Приключения песчаного человечка».**

ДВОРЕЦ КУЛЬТУРЫ ЖЕЛЕЗНОДОРОЖНИКОВ — «Перстень с русалкой» (2 серия). Сеансы: 13, 15, 17, 19 часов.

«РОДИНА» — «Перстень с русалкой» (2-я серия). Сеансы: 10.40, 12.30, 14.25, 16.20, 18.10, 20, 21.50. **На сеансе в 9 часов— «След в океане».**

ГОРОДСКОЙ ДОМ КУЛЬТУРЫ — «1918 год» в 14.30, **«Хмурое утро»** в 16.30, **«Дело было в Пеньково»** в 18.30. 28 апреля— **«Над Тиссой».** Сеансы: в 15, 16.45.

«ОКТЯБРЬ» — новый цветной художественный фильм «Поэма двух сердец». Сеансы: 15, 17, 19, 21 час.

«СПУТНИК» — «Красная мантия». Сеансы: 15, 17, 19, 21 час.

КЛУБ ВОС — «Доктор Вера». Сеансы: 18.00, 19.50.

Слушайте, смотрите

28 АПРЕЛЯ
ПЕРЕДАЧИ ИЗ ВОЛОГДЫ

6.30 — 7.00 — Обзор газет «Красный Север» и «Вологодский комсомолец». Передача «Трудовая первомайская». Передача к областному с'езду учителей. Беседа «Военно-патриотическое воспитание в школе».

ТЕЛЕВИДЕНИЕ

9.00 — «На зарядку становись!» Утренняя гимнастика для детей. 9.15—Для школьников. «Будильник». 9.45 — Телевизионные новости. 10.00—К 150-летию со дня рождения К. Маркса. «К. Маркс в борьбе за единство международного рабочего движения». 10.30—«Памятники архитектуры». Мцхета. Передача из Тбилиси. 11.00—Для юношества. «Искатели». Телевизионный клуб. 12.00—«В этот день 50 лет назад». К выходу в свет работы В. И. Ленина «Очередные задачи Советской власти». 12.20—Для детей. «Делай с нами, делай, как мы, делай лучше нас». Передача из Лейпцига. 13.00—«Прогресс». Интервизионный журнал. 13.30 — «Марсельеза» французской живописи». Э. Делакруа—«Свобода на баррикадах». 13.45 — «Для вас, женщины». Телевизионный журнал. 14.15—Для воинов Советской Армии и Флота. «60 тысяч километров». 15.00 — Первенство СССР по хоккею. «Спартак» (М)—ЦСКА. Передача с Центрального стадиона им. В. И. Ленина. В перерывах—Телевизионные новости. 17.30 — Программа цветного телевидения. 1. Кинозал цветного телевидения. Премьера телевизионных фильмов по рассказам Ю. Нагибина. 2. «Музыкальный киоск». 19.00—И. Попов—«Семья». Спектакль Московского театра им. Ленинского комсомола. 21.00—«Семь дней». Международная программа. 21.45 — В эфире — «Молодость». «Горизонт». Передача из Ленинграда. 23.00—«Только факты». Программа передач. «Музыкальный маяк».

ПРОДАВАЙТЕ КОРНИ СВЕЖЕГО ХРЕНА!
Потребительская кооперация производит закупку корней свежего хрена. Приемка производится заготовителями сельпо и заготконтор райпотребсоюзов. Закупочная цена стандартных корней хрена—90 коп. за килограмм.
Управление заготовок облпотребсоюза.

К сведению граждан!
На земельном участке против станции Вологда-II по Долгому переулку
ЗАПРЕЩАЕТСЯ
посадка картофеля. Участок отведен под строительство металлобазы.

ВНИМАНИЮ ПОКУПАТЕЛЕЙ!
Все магазины горпромторга работают—3, 4, 10, 11 мая. Выходные дни—1, 2, 9 мая.

ПРИГЛАШАЮТСЯ НА РАБОТУ:

мастера производственного обучения (оклад 110 руб.) — горпрофтехучилищем № 17. Обращаться с 9 до 17 час. по адресу: г. Вологда, пос. льнокомбинат, ул. Грязовецкая, д. № 1, ГПТУ-17;

бухгалтер-ревизор — Вологодским управлением лесного хозяйства. Обращаться: г. Вологда, ул. Менжинского, 4;

заведующий хозяйством, машинистка, литературный сотрудник—Домом научно-технической информации и пропаганды. Обращаться: г. Вологда, ул. Чернышевского, 17. Тел. 2-37-22;

рабочие (мужчины и женщины) — Вологодским кирпичным заводом № 3. Оплата труда сдельно-премиальная, одиноким предоставляется общежитие. Обращаться: г. Вологда, Ленинградская, 61. Проезд автобусом маршрута №№ 1 и 15;

слесари по ремонту газового оборудования, **начальник ПТО, инженер** по труду и зарплате —управлением «Вологдаоблгаз». Обращаться: ул. Лермонтова, д. 3;

инженеры-конструкторы — технологи, секретарь-машинистка, инженер-экономист — бюро технической помощи. Обращаться: Пушкинская, 30. Телефон: 2-17-51;

повара, посудницы, рабочие кухни, уборщицы, грузчик — столовой № 3 треста столовых. Обращаться: льнокомбинат, 1-й участок, столовая № 3;

вязальщицы, швеи, закройщицы и ученики указанных профессий, грузчик-транспортировщик на автомашину, **подносчица** сырья — Вологодской трикотажной фабрикой. Обращаться с 9 до 17 часов по адресу: проспект Победы, 87. Телефон: 2-44-31. Отдел кадров;

грузчики, возчики на лошади, **тракторист** на трактор Т-40, **экскаваторщик** — Вологодским судоремонтным заводом. Обращаться по адресу: ул. Машиностроительная, 26, отдел кадров.

ВОЛОГОДСКАЯ ДЕТСКАЯ ХУДОЖЕСТВЕННАЯ ШКОЛА
об'являет прием учащихся
На 1968/69 учебный год
В школу принимаются дети, имеющие общеобразовательную подготовку не ниже 4 классов начальной школы, в возрасте до 13 лет.
В художественной школе дети обучаются живописи, рисунку, композиции, скульптуре и истории искусства. Обучение проводится параллельно с общеобразовательной школой. Плата за обучение—два рубля в месяц.
Желающие поступить в школу подают заявления на имя директора школы.
Адрес школы: Жданова, 33. Телефон: 2-20-15.

Дизелестроительный завод
«Двигатель революции» в г. Горьком
ИМЕЕТ ВОЗМОЖНОСТЬ В 1968 ГОДУ ИЗГОТОВИТЬ И ПОСТАВИТЬ
по прямым связям дизель-генераторы для стационарных электростанций: — 6ЧН 36/45 мощностью 900 лс (Г66) — 6Ч 36/45 мощностью 600 лс (Г65). В комплект поставки входят: дизель, электрогенератор напряжением 400/230 или 6300 вольт, щит управления, пусковой компрессор, запасные и установочные части. Дизель-генераторы соответствуют современному техническому уровню, имеют моторесурс 36000 часов, экономичны и удобны в обслуживании. Дизель 6ЧН 36/45 аттестован государственным знаком качества. Завод обеспечивает потребителей документацией и принимает услуги по шефмонтажу.
Предприятия, совхозы и колхозы могут оформить поставку прямым договором, выслав заявку по адресу: г. Горький, 61, завод «Двигатель революции»; телеграфный адрес: Горький, Двигатель.

Исполком областного Совета депутатов трудящихся с глубоким прискорбием извещает о трагической смерти работника Совета Министров РСФСР
ИВАНОВА
Евгения Леонидовича
и выражает соболезнование родным и близким покойного.

Администрация, партийное бюро управления торговли и обком профсоюза работников госторговли и потребкооперации выражают глубокое соболезнование заместителю начальника управления торговли Копьеву Акиндину Александровичу по поводу смерти его матери
КОПЬЕВОЙ
Александры Парфентьевны.

Редактор
Н. М. ЦВЕТКОВ

Вологодская област
типография.
ГЕ—01687 Зак.