ПРОЛЕТАРИИ ВСЕХ СТРАН, СОЕДИНЯЙТЕСЬ!

КРАСНЫЙ СЕВЕР

Газета выходит с 1 мая 1917 года

50 лет Советской власти

ОРГАН ВОЛОГОДСКОГО ОБЛАСТНОГО КОМИТЕТА КПСС И ОБЛАСТНОГО СОВЕТА ДЕПУТАТОВ ТРУДЯЩИХСЯ

СУББОТА, 23 сентября 1967 г. № 223 (15030)

Цена 2 коп.

НАМ 30 ЛЕТ

ИЗ ПОСТАНОВЛЕНИЯ ЦЕНТРАЛЬНОГО ИСПОЛНИТЕЛЬНОГО КОМИТЕТА СССР № 276 О РАЗДЕЛЕНИИ СЕВЕРНОЙ ОБЛАСТИ НА ВОЛОГОДСКУЮ И АРХАНГЕЛЬСКУЮ ОБЛАСТИ

Центральный Исполнительный комитет СССР постановляет утвердить следующее Постановление Всероссийского Центрального Исполнительного комитета:

а) Разделить Северную область на Вологодскую область с центром в городе Вологде и Архангельскую с центром в городе Архангельске.

Председатель ЦИК СССР М. КАЛИНИН.

Секретарь ЦИК СССР А. ГОРКИН.

Москва, Кремль, 23 сентября 1937 г.

Наш корреспондент обратился к бывшему секретарю оргбюро ЦК ВКП(б) по Вологодской области, исполнявшему обязанности первого секретаря Вологодского обкома ВКП(б), депутату Верховного Совета СССР первого созыва Павлу Тимофеевичу КОМАРОВУ и попросил рассказать о тех проблемах, которые встали перед молодой областью в момент ее создания.

— С чувством огромного удовлетворения встретили трудящиеся Вологодской области Постановление ЦИК СССР. Это Постановление подвело итог целой полосе в развитии бывшей Северной области.

Из отсталой окраины царской России Север волею Коммунистической партии и в результате героических усилий рабочих, колхозников и интеллигенции стал крупной индустриальной областью Союза.

Бурный хозяйственно-культурный рост Советского Севера во много усложнил руководство по всем линиям—партийной, советской, хозяйственной—и пред'явил к этому руководству новые повышенные требования.

Постановление ЦИК СССР было направлено к тому, чтобы поднять политическое значение городов, приблизить областное руководство к местам и сделать это руководство более оперативным и конкретным.

Задача областного и советского руководства заключалась прежде всего в том, чтобы, используя трудовой под'ем трудящихся, вызванный выборами в Верховный Совет СССР, обеспечить дальнейший рост промышленности, сельского хозяйства и культурного строительства области, больше дать стране молока, знаменитого вологодского масла, выполнить план лесозаготовок.

Трудность состояла в том, что Вологодская область не имела опытных кадров. И надо сказать, что областная партийная организация с честью вышла из этого положения: в кратчайший срок на местах и в области были воспитаны советские и партийные руководители.

В заключение беседы Павел Тимофеевич высказал трудящимся орденоносной Вологодской области наилучшие пожелания в связи с 30-летием области и приближающимся 50-летием Великого Октября.

ЦИФРЫ И ФАКТЫ

ПРОМЫШЛЕННОСТЬ

Валовая продукция составляла:

1937 год—431 миллион рублей.

1966 год — 1 миллиард 175 миллионов рублей.

Численность рабочих за 1937—1966 годы выросла в 27 раз.

СЕЛЬСКОЕ ХОЗЯЙСТВО

На полях области работало:

1937 год—2947 тракторов, 258 комбайнов.

1966 год—8314 тракторов, 2259 комбайнов.

КАПИТАЛЬНОЕ СТРОИТЕЛЬСТВО

Капитальные вложения государственных и кооперативных организаций составляли:

1933—1937 годы — 82,8 миллиона рублей.

1963—1966 годы — 764 миллиона рублей.

ТОВАРООБОРОТ

Розничный товарооборот составлял:

1937 год—88,7 миллиона рублей.

1966 год—637,8 миллиона рублей.

ОБРАЗОВАНИЕ

Студентов высших учебных заведений:

1938 год—1300 студентов.

1967 год—8919 студентов.

Учащихся школ рабочей молодежи:

1946 год—2300 учащихся.

1967 год — 22612 учащихся.

СЕССИЯ ОБЛАСТНОГО СОВЕТА

Вчера в зале заседаний облисполкома состоялась III сессия областного Совета депутатов трудящихся. Она обсудила доклад заместителя председателя облисполкома депутата **Ю. В. Седых** «О мерах по организованному переводу и проведению зимнего содержания животных в колхозах и совхозах области». С содокладом выступил председатель постоянной комиссии сельского хозяйства депутат **Н. М. Смирнов.**

В обсуждении докладов приняли участие: директор областной опытной сельскохозяйственной станции профессор **А. С. Емельянов,** начальник Вологодского районного производственного управления сельского хозяйства депутат **С. М. Усов,** Герой Социалистического Труда, бригадир колхоза «Шексна» депутат **Г. А. Кадыков,** председатель Кирилловского райисполкома **А. Е. Тихомиров,** старшая птичница Череповецкой птицефабрики депутат **Е. А. Платонова,** председатель областного об'единения «Сельхозтехника» депутат **Н. А. Кузьмин,** Герой Социалистического Труда, председатель колхоза «Строитель коммунизма» Велико-Устюгского района депутат **Н. В. Нежданов,** бригадир животноводства совхоза «Красное знамя» Велико-Устюгского района депутат **З. А. Капустина,** начальник отдела пожарной охраны УООП **А. Н. Котт,** главный зоотехник совхоза «Красная звезда» **А. П. Тихомиров,** директор совхоза «Доброволец» Сокольского района депутат **А. А. Калябин.**

На сессии выступил председатель облисполкома депутат **Л. А. Власенко.**

По обсужденному вопросу сессия приняла решение.

Отчет о работе сессии будет опубликован в одном из ближайших номеров газеты.

Вторая страда закончена

МЕХАНИЗАТОРЫ ВЕДУТ ПЕРЕКОПКУ КАРТОФЕЛЯ. ДВА КОМБАЙНА И ДВЕ КОПАЛКИ—НА ПОМОЩЬ СОСЕДЯМ. СИЛОСОВАНИЕ ПРОДОЛЖАЕТСЯ.

Механизированные звенья А. и Б. Гусевых и П. Белова завершили вторую страду, как нередко называют уборку картофеля. Со всех 180 гектаров собран хороший урожай. Однако сказать точно, каков он, пока трудно, так как идет вторичная перекопка картофельников. На этой работе заняты культиваторы. С каждого гектара рабочие собирают дополнительно по 5—10 центнеров клубней.

Одновременно с уборкой производились засыпка посевного материала в бурты и сдача картофеля государству. ПЛАН ПОСТАВОК ЭТОЙ ПРОДУКЦИИ ВЫПОЛНИЛИ, ДОСТАВИВ НА ПРИЕМНЫЕ ПУНКТЫ БОЛЕЕ ВОСЬМИСОТ ТОНН КЛУБНЕЙ. План засыпки семян также выполнен.

Ведя уборку у себя, мы внимательно следили за тем, как эта работа идет у соседей. Есть у них что-то новое—значит применить их опыт у себя, ошибаются—помочь советом, отстают—оказать конкретную помощь. Именно так мы понимаем товарищеское соревнование. Узнав, что в уборке зерновых отстают хлеборобы совхоза «Коммунист», мы направили на их поля два своих комбайна. И соседу хорошо, и нам приятно: доброе дело сделали.

А вот теперь нам стало известно, что на уборке «второго хлеба» серьезно отстает совхоз «Уломский». Хоть и далеко он расположен от нас, но именно ему мы решили помочь. НА ДНЯХ В ЭТО ХОЗЯЙСТВО МЫ НАПРАВИЛИ ДВА КАРТОФЕЛЕУБОРОЧНЫХ КОМБАЙНА И ДВЕ КОПАЛКИ. Эти машины повели Леонид Косачев, Борис Авдеев, Михаил Красовский и звеньевой Солманского звена Павел Белов. Они станут работать там, пока последний клубень не будет убран с полей.

Сейчас в совхозе идет уборка овощей. И мы стремимся реализовать не только товарную продукцию, но и пустить в дело отходы. КАПУСТНЫЕ ЛИСТЬЯ, БОТВУ ДРУГИХ ОВОЩЕЙ СИЛОСУЕМ В СМЕСИ С ПОЛОВОЙ И ДРУГИМИ ЗЕРНООТХОДАМИ. ЗАЛОЖЕНО. БОЛЕЕ 300 ТОНН ПОЗДНЕГО СИЛОСА. В эти дни механизаторы ведут закладку траншеи на центральной ферме емкостью в триста тонн.

А. ПОЛЕЖАЕВ, директор совхоза «Политотдел» Череповецкого района.

СЕГОДНЯ—ХОРОШО, ЗАВТРА—ЛУЧШЕ

РЕФОРМА В ДЕЙСТВИИ

Завтра — День машиностроителя. Для коллектива вологодского завода «Северный коммунар» он является двойным праздником. В этот день наши машиностроители отмечают пятидесятилетие своего предприятия и подводят итоги юбилейного соревнования.

Каковы же итоги?

За последние восемь месяцев темпы роста производства превысили тринадцать процентов. Об'ем реализованной продукции увеличился на 33 с лишним процента. Почти такой же результат по балансовой прибыли. Уровень рентабельности возрос на 13,2 процента по сравнению с тем же периодом прошлого года.

Значительно увеличился выпуск лесопильных рам, околорамного оборудования и запасных частей. А предметов народного потребления выпущено в семь раз больше, чем в первом году пятилетки. Производительность труда повысилась на двенадцать процентов.

Этот успех достигнут потому, что у нас сложился такой коллектив, который способен решать важные технические задачи. Творческий труд рабочих, инженеров и техников, их высокое мастерство дали возможность неуклонно идти вперед и за годы существования завода создать 344 наименования различных машин, станков. Многие из них выпускаются в нашей стране впервые!

В связи с пятидесятилетием завода «Северный

(Окончание на 3-й стр.).

УКАЗ
ПРЕЗИДИУМА ВЕРХОВНОГО СОВЕТА РСФСР

О СОЗЫВЕ ВЕРХОВНОГО СОВЕТА РСФСР

Президиум Верховного Совета РСФСР постановляет:

Созвать вторую сессию Верховного Совета Российской Советской Федеративной Социалистической Республики седьмого созыва 17 октября 1967 года в гор. Москве.

Председатель Президиума Верховного Совета РСФСР М. ЯСНОВ.

Секретарь Президиума Верховного Совета РСФСР Х. НЕШКОВ.

Москва, 22 сентября 1967 г.

Из фотоархива „Красного Севера“

ЧТО СТОИТ ЗА ФАКТОМ

Сами по себе снимки — даже такие, которые зафиксировали разительный контраст в самых разных областях производственной и культурной жизни области, — могут только свидетельствовать об огромном прогрессе. Свидетельство этого прогресса не сводится к фактам. За фактами стоят принципиальные перемены в жизни области.

Этот тепловоз сделан, возможно, из нашего металла. При разделе леса лесозаготовители и нашей, и других областей пользуются продукцией вологодского завода «Северный коммунар», которому, кстати, исполнилось пятьдесят лет. Вологодчина превратилась из отсталой сельскохозяйственной губернии в область с высокоразвитым промышленным потенциалом!

... На территории области с успехом разместились бы несколько «средних» по размеру европейских государств. Огромный край! В семье других областей и республик страны наша область — яркий пример высокого и гармоничного развития, обусловленного советским строем, социалистической экономикой, укладом всей нашей жизни.

КОСА ВЧЕРА И СЕГОДНЯ

На этом снимке вы видите передовую колхозницу бывшего Пришекснинского района. Тридцать лет назад в числе немногих она скашивала в день до одного гектара трав и хлебов. Тогда коса и серп были основным орудием труда на заготовке кормов и уборке урожая.

Ныне на полях колхозов и совхозов работают тысячи вот таких комбайнов (снимок второй). Основные процессы труда в полеводстве механизированы.

Труженики сельского хозяйства области успешно осуществляют комплексную механизацию животноводства.

РЕПОРТАЖ ПОСЛАНИЕ К ПОТОМКАМ

Трудовой штурм продолжался. Непрерывным потоком шли машины с бетоном. Их путь начинался от завода железобетонных изделий и конструкций, а кончался на строительной площадке четвертой домны-гиганта.

Здесь автомобили в'езжали на эстакаду, опрокидывали свои полтора кубометра бетона и снова уходили в рейс. И так почти двое суток, непрерывно каждые пятьдесят секунд.

— Особенности бетонирования фундамента домны в том, что всю массу бетона надо сделать монолитной, без единого рабочего шва,—пояснила нам старший прораб Н. Е. Полянская, отвечающая за подготовку и бетонирование «пня» домны. — Укладка бетонной смеси производится слоями, причем с интервалом не более двух часов. На бетонирование нам отводится 60 часов, но мы готовимся выполнить работы раньше.

В то время действительно шла подготовка к штурму — и моральная, и материальная.

— Товарищи водители! Обеспечьте своевременный подвоз бетона!

— Товарищи бетонщики! Сто кубометров бетона в час — это ваша норма. Боритесь за ее выполнение! (Таких норм еще не знали на бетонировании фундаментов домен страны).

Эти призывы были вывешены за несколько дней до знаменательной даты стройки. А те, к кому они обращались, в то время заканчивали металлический каркас «пня» — фундамента домны. Нижнюю часть проектировщики оценили на «отлично». Верхний каркас хотелось сделать не хуже. Но вдруг оказалось, что арматура поступила невальцованной.

— Никто не берется делать, — об'яснили арматурщикам.

Конечно, арматурщики из бригады Владимира Кулакова тоже могли не браться за это. Но время не ждало.

— Сделаем на месте, — заявили они.

Тут же, рядом с котлованом, из которого возвышалось основание металлического каркаса, установили простейшее приспособление и, разложив на столе чертежи, стали гнуть арматуру по нужному периметру. 32 тонны за три дня прошло через их руки. А потом, взаимодействуя с бригадой монтажников Ивана Ковалева, открывая друг другу фронт работ, арматурщики и монтажники досрочно смонтировали каркас.

Этот обычный день юбилейного года стал для череповецких строителей праздником. И не только для них. На закладку фундамента пришли посмотреть многие: мастер газового хозяйства В. Макаев, механик доменного цеха В. Михайленко, горновой А. Войнов, представители цехов и руководители металлургического завода.

Настроение праздничное. От имени присутствующих отправляется письмо «К нашим потомкам».

«Этой доменной печью об'емом 2700 кубометров, закладываемой в канун 50-летия Советской власти, положено начало строительства второй очереди Череповецкого металлургического завода. 2300 тысяч тонн чугуна в год будет выплавлять новый агрегат — это больше половины того, что выплавлялось во всей России 50 лет назад...».

Через века герои наших дней обращаются к своим потомкам. Они говорят о своих достижениях, о планах. С полным правом послание к потомкам подписывают вожак бригады коммунистического труда Т. Громова, инженер-строитель В. Дроздов, старший прораб Н. Полянская, директор завода А. Бородулин, управляющий трестом Д. Мамлеев и другие.

Письмо, упакованное в капсулу, заложено в самый центр основания фундамента.

...А трудовой штурм продолжается. Первый час — уложено 107 кубометров бетона, первая смена — 856 кубометров, первые сутки — 2300 кубометров жароупорного бетона. Машина идет за машиной: 25 минут тратится на рейс по кольцевой дороге. Нигде нет встречных. Всюду — зеленая улица!

— Веселая работа! — улыбается шофер Николай Москаленко. — Пятый рейс делаю. Сердце поет. Давно такого не бывало.

В этот день многие водители самосвалов установили личные рекорды, перекрыв обычные нормы в полтора-два раза. Шофер А. Пеньковский за восьмичасовую смену двенадцать раз прошел по кольцу: домна — бетон — домна. А его товарищ И. Манычев побывал на этой трассе шестнадцать раз.

Середина вторых суток с момента начала бетонирования. Техник-лаборант Светлана Степанова берет очередную пробу и на маленьком сером кубике ставит цифру 37. Это значит, что в тело фундамента домны уложено уже 3700 кубометров бетона. Каждый такой серый кубик-проба, взятый из очередной сотни кубометров бетона, будет тщательно исследован центральной лабораторией треста.

Поток машин с бетоном несколько затих: на вершине фундамента фронт работы сократился. Приближается конец трудового штурма. Монтажники и арматурщики из бригад В. Кулакова, И. Ковалева, взявшиеся на время бетонирования за вибраторы, устало снимают желтые каски. Дело сделано, осталось «навести венец».

В воскресенье, на семнадцать часов раньше срока, смолк шум моторов и вибраторов на строительной площадке четвертой домны. И сразу становится слышно, как рядом в зареве выпусков металла работает завод.

Выключив рубильники прожекторов и электромоторов, строители уходят к улицам спящего города. Ночная прохлада приятно освежает разгоряченное тело. На проходной завода они оставляют свою визитную карточку: «Доменстроевцы! Воскресная смена отменяется. «Пень» готов!».

В. МИНИН. (Наш соб. корр.).

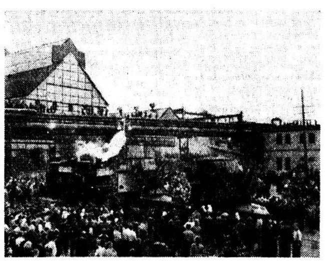

23 августа 1955 года Череповецкий металлургический завод стал в строй действующих предприятий. На нем была задута первая доменная печь, оснащенная по тому времени новейшим оборудованием и аппаратурой отечественного производства.

На следующий день домна выдала первую плавку — 75 тонн чугуна.

Из репортажа, опубликованного здесь же, на этой странице, вы узнаете о том, как на днях был заложен фундамент четвертой мощной доменной печи.

ЧТОБЫ ВЫВЕЗТИ ЛЕС...

На сотню километров в глубь леса уходит узкоколейная железная дорога Семигороднего леспромхоза. Она работает круглые сутки. По ней беспрерывным потоком движутся составы с лесом от малых комплексных бригад до нижнего склада. Не лошади, как это было три десятилетия назад, а мощные современные тепловозы доставляют древесину к месту разделки.

Механизация почти полностью вытеснила ручной труд в лесной промышленности. Сегодня валка леса, трелевка, вывозка, разделка древесины на сортименты и погрузка ее в железнодорожные вагоны осуществляется машинами.

Без комментариев

(ИЗ ЗАМЕТОК, ОПУБЛИКОВАННЫХ В ГАЗЕТЕ «КРАСНЫЙ СЕВЕР» В 1937 г.)

Вологда по-прежнему ощущает острый недостаток в электроэнергии. Изношенность оборудования на станции значительно сократила подачу электроэнергии городу. Сейчас на электростанции имени Смирнова идет установка нового пароперегревателя, что даст возможность увеличить подачу электроэнергии на 150 киловатт в час. Пароперегреватель будет установлен к XX годовщине Октябрьской революции.

(№ 2 (5518) 17 октября).

●

13 октября в Кадникове Сокольского района пущен в эксплуатацию новый завод. За смену завод будет перерабатывать три тонны льнотресты полуторного номера.

(№ 4 (5520) 20 октября).

●

Колхозники сельхозартели «Октябрьская» Н.-Енангского сельсовета Кич.-Городецкого района Василий Андреевич Попов и Дмитрий Васильевич Попов вспахивают до одного га в день на тяжелой почве. Норму выработки они выполняют на 330 процентов.

(№ 9 (5525) 26 октября).

●

Возчики колхоза «Большевик» Ершовского сельсовета (Биряковский район) А. Семенский и М. Пронин в ударную декаду втрое выполняли нормы на вывозке леса. Они вывозили ежедневно по четырнадцать кубометров на лошадь.

(№ 52 (5568) 17 декабря).

Поселок льнокомбината... Когда-то это был единственный поселок многоквартирных благоустроенных домов на окраине Вологды.

Теперь такие жилые массивы окружают город со всех сторон. Достаточно назвать Октябрьский поселок, поселки водников, завокзальный и заречный.

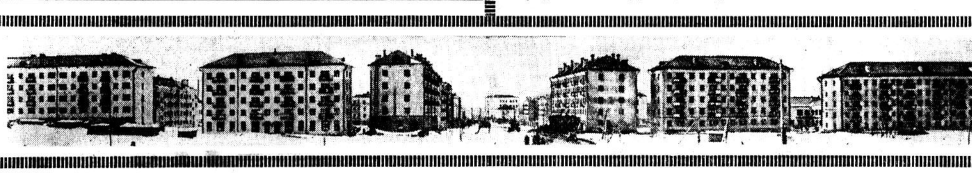

КОГДА собрание не подготовлено

● *ОТЧЕТЫ И ВЫБОРЫ В ПАРТОРГАНИЗАЦИЯХ*

Отчетно-выборное собрание в партийной организации третьей бригады колхоза «Прогресс» Вожегодского района было назначено на восемь часов вечера. Прошло полтора часа, а из десяти коммунистов явились лишь шестеро. Два члена партии пришли намного позднее.

Отчетный доклад секретаря парторганизации В. Алексеева никого не задел за живое. Длился он всего десять минут. Естественно, что докладчик за это время сумел лишь бегло перечислить факты.

Да и о чем он мог рассказать? За год было проведено только четыре партийных собрания. Почти все решения их так и остались на бумаге. В. Алексеев ссылается при этом на пассивность коммунистов. Они, мол, не участвуют в общественной работе, отмалчиваются на собраниях, не желают повышать свои знания.

Однако секретарь так и не смог назвать ни одного товарища, который бы отказался выполнять партийные поручения. В самом деле, кого мог критиковать В. Алексеев, если вести общественную работу он никому из коммунистов не поручал?

А в бригаде есть люди, способные увлечь за собой остальных. Все члены парторганизации трудятся добросовестно, личным примером вдохновляют колхозников на борьбу за выполнение повышенных юбилейных обязательств, укрепление экономики артели. Возьмем, к примеру, члена партии тракториста Евгения Шутова. Это настоящий энтузиаст своего дела, он вкладывает в работу всю душу, и этого же требует от остальных.

Колхозные животноводы держат равнение на коммунистов Михаила Чуркина и Зою Хомякову. Заслуженным уважением пользуются электрик В. Шутов, доярка Н. Беличихина и другие.

Нет, неправ секретарь парторганизации, когда утверждает, что коммунисты бригады равнодушны к общественной жизни. До сих пор помнят здесь апрельское собрание, на котором шла речь об авангардной роли коммунистов. Выступили на нем все присутствующие. Они вели душевный, и в то же время нелицеприятный разговор, резко критиковали тех, кто нарушает Устав партии, неправильно ведет себя на работе и в быту.

Почему это собрание прошло не в пример другим, побоевому? Ответ прост. Оно было хорошо подготовлено.

Активность коммунистов во многом зависит от умения секретаря парторганизации вовлечь их в общественную жизнь. Но вот этого умения В. Алексееву и не хватает. Чем еще можно об'яснить тот факт, что партийная учеба здесь по существу не велась? Не поинтересовавшись, имеют ли коммунисты опыт самостоятельной работы с книгами, секретарь парторганизации предложил им самостоятельно изучать основы марксизма-ленинизма. За год не было организовано ни одной консультации, ни одного собеседования. Как занимаются коммунисты, В. Алексеева не интересовало. И вот результат: многие из них не осилили даже первой темы программы.

Плохая организаторская работа сказалась и на отчетно-выборном партсобрании. Было принято общее, ни к чему не обязывающее решение: «Оживить деятельность общественных организаций», «Усилить агитационно-массовую работу».

Партийное собрание—школа воспитания, где коммунисты получают закалку, ставят перед собой конкретные задачи на ближайшее время. Едва ли отчетно-выборное партийное собрание в бригаде № 3 явилось такой школой. Причиной тому—плохая его организация.

В. РУДАКОВ.
(Наш соб. корр.).

ЛУЧШИЕ СТАЛИ КОММУНИСТАМИ

Лучшие люди сортопрокатного цеха Череповецкого металлургического завода связывают свою судьбу с партией. Только в этом году здесь принято кандидатами в члены КПСС шестнадцать человек, в том числе пятнадцать рабочих. Это вальцовщик В. П. Драган, бригадир электриков В. К. Логинов и другие.

Партийный комитет проводит большую работу по подготовке людей к вступлению в ряды КПСС и воспитанию молодых коммунистов.

В цехе двадцать три кандидата партии. Все они ударники коммунистического труда или успешно борются за это почетное звание.

Каждому дается поручение. Выполнение его строго контролируется. Секретарь парткома В. Г. Шерстнев, руководители первичных организаций интересуются жизнью молодых коммунистов, помогают им вести общественную работу.

Все молодые члены партии и кандидаты учатся в школах рабочей молодежи, металлургическом техникуме и филиале Северо-Западного политехнического института. Секретари бюро и партгрупорги следят за качеством их занятий, помогают повышать знания.

На заводе немало партийных организаций, которые пополнились в последнее время за счет лучших металлургов, передовиков труда. Кандидатом в члены КПСС стал недавно сварщик нагревательных печей листопрокатного цеха А. А. Шумилов. Он член комитета ВЛКСМ, учится заочно в Ленинградском электротехническом институте. Связал свою судьбу с партией и мастер литейного цеха Ю. В. Куприянов. Интересна биография этого человека. Он воспитывался в Сосновецком детском доме. После окончания ремесленного училища работал модельщиком литейного цеха. Демобилизовавшись из армии, Ю. Куприянов поступил в Московский институт стали и сплавов. В прошлом году он приехал на завод инженером.

Однако не все партийные организации металлургического завода растут за счет лучших производственников. Некоторые партийные бюро плохо занимаются подготовкой к вступлению в партию. В результате в ряды КПСС подчас вступают люди незрелые, позорящие высокое звание коммуниста.

Партийной организацией ремонтно-строительного цеха № 3 в июле 1965 года был принят кандидатом в члены КПСС А. И. Кокшилов. Никакой общественной работы он не вел, партийные собрания посещал редко, нерегулярно платил членские взносы. В этом году коммунисты приняли решение—исключить тов. Кокшилова из кандидатов в члены КПСС.

Недостатки в подготовке к вступлению в ряды КПСС и воспитанию молодых коммунистов имеются в партийных организациях электросети, агломерационного, теплосилового цехов и ряда других.

М. ШУБИН,
председатель нештатной комиссии по предварительному рассмотрению персональных дел и приему в партию при парткоме металлургического завода.

И УГЛАМИ, И ПИРОГАМИ

● КЛУБ — ЮБИЛЕЮ

Ольга Вдовина сердится: день слишком короток. Но именно эта сердитость и помогает ей везде успеть и все сделать. А дел сейчас у заведующей клубом как никогда много—все ближе торжественный день празднования славного юбилея Великого Октября.

Клуб в центральной усадьбе шекснинского колхоза имени Кирова, Чуровском,—отнюдь не типовое помещение. Это снаружи. Изнутри же он и красив, и уютен, и светел. Едва переступив порог, попадаешь в мир творчества, в атмосферу поисков и большой плодотворной работы. Прежде всего обращает на себя внимание оформление, хотя оно еще и не полностью закончено. В фойе—вполне современные стенды, пока, правда, не полностью покрашенные и потому не заполненные материалами. В зрительном зале вся основная стена занята со вкусом оформленными стендами. На них—в картинах, фотографиях, цифрах, диаграммах—отражена история села за 50 лет Советской власти. Здесь же показаны люди, принимавшие участие в революции, гражданской и Великой Отечественной войнах.

Всякий, кто заходит в клуб, просто не может не подойти к этим стендам: так они броски, так интересны. Еще несколько дней работы, еще несколько штрихов и деталей в оформлении, и Чуровский сельский клуб будет готов встречать гостей.

Главная забота сейчас—выразительно, лаконично, со вкусом убрать сцену. Она—лицо клуба. Ольга Вдовина поэтому давно подсчитала, сколько и каких материалов для этого потребуется. Окончательный эскиз оформления выбран после обстоятельного совета с секретарем колхозного парткома А. А. Кузнецовой. И сразу учащиеся местной школы стали сшивать полотна, а клубные активисты оборудовать и украшать сцену.

Средства клуба, понятно, весьма скромные. Поэтому очень кстати оказалась помощь колхоза: он выделил на праздничное оформление три с половиной тысячи рублей.

Однако, как говорят, не красна изба углами... Участники художественной самодеятельности во главе с Ольгой Вдовиной (считается, что она умеет делать все—культпросветшколу все-таки закончила!) два раза в неделю проводят репетиции. В кружках, несмотря на горячую пору, постоянно занимается более тридцати человек. Есть слаженный хор, солисты, танцоры, декламаторы. Готовится широкая, богатая по содержанию, по разнообразию номеров музыкально-художественная композиция «Мы славу мудрой партии поем». Четко распределены партии, выучены слова. На предстоящих репетициях осталось добиться наибольшей выразительности звучания, органичности переходов.

Словом, сельский клуб в Чуровском готовит по-настоящему праздничную и интересную встречу колхозникам, добившимся в юбилейном году немалых успехов на полях и фермах артели.

В. АФАНАСЬЕВ.

СОВХОЗ «ДОБРОВОЛЕЦ» Сокольского района напоминает большую строительную площадку. Восемьдесят местных строителей возводят животноводческие, административные, культурно-бытовые здания и дома для рабочих. Ежегодно осваивается на капитальное строительство около двухсот тысяч рублей.

В эти предпраздничные дни совхозные мастера стремятся сдать в эксплуатацию начатые новостройки. Хорошее настроение у плотников бригады А. М. Проворова. В юбилейном году они сдадут в эксплуатацию типовой скотный двор на 200 скотомест.

На снимке: строители В. П. Кокорев, А. В. Зайцев и А. И. Ветчанов. Их руками уже возведена не одна совхозная новостройка.

Фото **Г. Матвеичева.**

О ЛЮДЯХ НАШЕЙ ДЕРЕВНИ

ПОЕТ НАКОВАЛЬНЯ

Кузница... Это—«мастерская с горном для ручной ковки металла, для подковывания лошадей» — читаем в словаре русского языка С. И. Ожегова.

Кузнец. Так называли на Руси человека, работающего в кузнице. И было в этом слове что-то ласковое, олицетворяющее собой и русскую силу, и крестьянское трудолюбие, и душевную доброту.

Теперь, когда наш слух избалован космическими терминами, мы реже и реже употребляем слово кузница в первоначальном его значении, все реже слышим песни кузнечного молота. Но тот, кто хоть раз в жизни понял и прочувствовал мелодию наковальни, тот никогда ее не забудет. А для Сергея Александровича Третьякова эта мелодия стала самой жизнью.

Натруженно вздыхает мех, жаром пышет горно, суша пот на лбу кузнеца. Вот Сергей Александрович выхватывает клещами металлический прут, с размаху бросает его на наковальню, и восемнадцатифунтовая кувалда мягко опускается на раскаленное железо. Искры, словно золотые брызги, сыплются вокруг. Через несколько секунд заготовка превращается в строительную скобу.

Легко летает кувалда в руках кузнеца, послушно ему железо. Недаром же отдал Сергей Александрович кузнечному ремеслу более 30 лет. В деревне Конюшенской и на десять верст в округе не найдется человека, который бы не обращался к сельскому кузнецу с той или иной просьбой: починить ли замок, запаять ли самоварную трубу, отбить ли косу, наварить ли зубцы у износившейся шестеренки— ни в чем не отказывает Сергей Александрович. Любую работу выполняет с шуткой-прибауткой. И невдомек людям, что этот человек ночами не спит от ноющей боли в перебитых ногах.

Более 20 лет прошло, но раны, полученные сапером-разведчиком Третьяковым, дают о себе знать. И, когда ломота в суставах заставляет подниматься с постели среди ночи, волей-неволей в памяти встает завьюженная февральская ночь 1943 года под Полоцком. Гитлеровцы готовили здесь танковый удар с целью прорыва фронта. Нужно было заминировать шоссе. Более трех тонн смертоносного груза перетащила на своих плечах группа саперов-разведчиков во главе с Третьяковым. И когда задание было выполнено, прикрывать отход группы остался Сергей...

Лежа в госпитале с забинтованными ногами, узнал Третьяков о награждении его орденом Красной Звезды.

Всем чертям на зло, выжил разведчик. И еще сотни раз встречался с врагом с глазу на глаз. А вскоре второй орден Красной Звезды засиял рядом с первым. Потом орден Отечественной войны второй степени украсил грудь...

Плещется рыба в уснувшей Кокшеньге. Нескончаемый спор ведут на лугах перепела. Пахнет парным молоком и дымом. Закончила свою песню наковальня. Смолкла, чтобы завтра, когда запоют петухи, снова возобновить дуэт с тяжелой кувалдой.

В. ШУЛЬГИН.
Тарногский район.

Предприятия СЛУЖБЫ БЫТА

ДЛЯ ВАС, ВОЛОГЖАНЕ

Труженики наших предприятий с большим интересом знакомятся с постановлением Центрального Комитета КПСС и Совета Министров СССР «О мерах по дальнейшему развитию бытового обслуживания населения». Анализируя пройденный путь, они видят плоды своего труда в тех заметных изменениях в бытовом обслуживании населения, которые произошли в области за последние годы.

Назовем некоторые цифры. В прошлом году населению области оказано бытовых услуг на 8 миллионов 932 тысячи рублей. За восемь месяцев юбилейного года их предоставлено на 7 миллионов 240 тысяч рублей, или на 20 процентов больше по сравнению с соответствующим периодом прошлого года. Постоянно растет об'ем услуг на душу населения.

Мы понимаем, что достигнутый уровень бытового обслуживания далеко не удовлетворяет все возрастающие запросы людей и что требования ЦК КПСС и Совета Министров СССР, выдвинутые в постановлении, обязывают нас коренным образом улучшать работу предприятий, повышать качество обслуживания. Уже в 1968 году предстоит увеличить об'ем услуг на 17,2 процента по сравнению с ожидаемым выполнением плана этого года, в том числе в сельской местности на 23 процента.

Одним из главных факторов, обеспечивающих успешное выполнение стоящих перед нами задач, является создание необходимой материально-производственной базы. Надо сказать, что за последние годы в этом направлении сделано немало. Построены новые комбинаты бытового обслуживания в Харовске, Великом Устюге, Грязовце, Белозерске, Вожеге, Чагоде, Никольске, цех механизированного ремонта обуви и станция технического обслуживания легковых автомобилей в Череповце, приемные пункты в Соколе и Вологде. Дом женской одежды и цех по ремонту и вязке трикотажа в Вологде. Реконструировано и приспособлено под цех химической чистки и крашения одежды здание в Тотьме и ряд других об'ектов.

В юбилейном году капитальные вложения превысят два миллиона рублей. Намечено строительство 37 предприятий. Многие из них уже в этом году примут посетителей. А мастерская по ремонту сложной бытовой техники в Вологде, комбинаты бытового обслуживания в Чебсаре, Кириллове и в совхозе «Политотделец» Череповецкого района и ряд других новостроек уже вошли в число действующих.

Быстрейший ввод и освоение новых мощностей позволит значительно улучшить обслуживание населения, повысит об'ем услуг. Но, к сожалению, некоторые руководители строительных организаций плохо ведут работы на наших об'ектах, считают их второстепенными. Например, здание Тотемского комбината бытового обслуживания строит трест «Облжилкоммунстрой». Он уже третий год ведет работы, а освоена лишь половина средств, отпущенных на новостройку. Из шестнадцати павильонов бытового обслуживания, намеченных построить за счет государственных ссуд силами леспромхозов, введено в строй только семь. Руководители Тотемского и Вашкинского леспромхозов под всякими предлогами затягивают начало работ. Это говорит о том, что здесь мало проявляют заботы об улучшении бытового обслуживания лесозаготовителей.

Принимаются меры к открытию комнат быта, комплексных приемных пунктов в колхозах и совхозах области. Такой вид обслуживания удобен тем, что житель может сдать заказ и получить готовую вещь, не выезжая из села. Но в решении этого вопроса нам нужна помощь районных и сельских Советов, правлений колхозов, директоров совхозов и прежде всего в выделении помещений для комнат быта и приемных пунктов, подборе кадров для работы в них.

Дом быта в городе металлургов будет одним из крупнейших в области. Он строится на Московском проспекте, рядом с центральным универмагом. Это большое монументальное четырехэтажное здание имеет производственную площадь шесть тысяч квадратных метров. Здесь разместится комплекс предприятий бытового обслуживания, где будет работать пятьсот человек.

Первый этаж предназначен для цеха химической чистки с новейшим отечественным и зарубежным оборудованием. Здесь будут производиться срочная чистка одежды и стирка мужских сорочек, выделяются комнаты для самообслуживания. Светлые просторные комнаты второго этажа предназначены для швейников. Тут же разместятся раскройный и модельно-конструкторский цехи. Большой салон, демонстрационный зал и многие другие помещения имеются в Доме быта. Для фотолюбителей отводятся комнаты с кабинами для зарядки кассет, проявления пленок и других целей.

Череповчане и жители близлежащих населенных пунктов в Доме быта смогут отремонтировать холодильник, стиральную машину, пылесос, часы, фотоаппарат, радиоприемник, телевизор и металлоизделия. В мастерских ремонта кожаной и валяной обуви вводится исполнение заказа в присутствии клиента.

Проектом предусмотрена широкая механизация и автоматизация производственных процессов. Для транспортировки грузов устанавливается несколько лифтов. Тепло и пар для обеспечения технологических процессов производства будет давать своя котельная.

Помещение Дома быта обставляется удобной современной мебелью. В отделке здания широко используется дерево, металл и стекло. Проект, разработанный институтом «Гипробытпром», впервые осуществляется в городе Череповце.

В настоящее время институт «Вологдогражданпроект» готовит техническую документацию Дома быта в Вологде. Современное красивое пятиэтажное здание будет сооружено на улице Клары Цеткин напротив строящегося универмага.

Обсуждая постановление ЦК КПСС и Совета Министров СССР, работники службы быта определяют меры по дальнейшему укреплению материально-технической базы своих предприятий, готовят конкретные предложения по наращиванию об'емов услуг, улучшению бытового обслуживания населения области. На заботу партии и правительства о совершенствовании и дальнейшем развитии службы быта они отвечают практическими делами, стремясь досрочно выполнить социалистические обязательства юбилейного года.

А. ПОПОВ,
заместитель начальника областного управления бытового обслуживания.

СПАСИБО ОТ ДУШИ

Как только начинают сгущаться сумерки, над гостиницей «Вологда» зажигаются разноцветные огни. Они как бы манят, зазывают посетителей. А их в гостинице всегда полно. Одни приезжают, другие уезжают, и каждого здесь встречают и провожают теплыми словами.

Добрая память осталась о работниках гостиницы и у тов. Попова из Нюксеницы. Он ночевал здесь и обронил деньги. Но хватился не сразу. Вскоре ему почтальон принес перевод на 50 рублей. Дежурная по этажу Нина Васильевна Ломако, убирая кровать, обнаружила карманное зеркальце. В нем лежали две двадцатипятирублевки. Она сразу же пошла к администратору и передала находку. Так деньги попали к хозяину.

В своем письме тов. Попов тепло благодарит работников гостиницы и особенно Н. В. Ломако. Он просит о честном поступке скромной женщины рассказать на страницах газеты.

Перелистываю книгу отзывов и пожеланий, перечитываю письма. «Трудно оценить ту заботу, теплоту и внимание, которыми нас окружают в гостинице все, начиная от швейцара и кончая горничной. Мы уезжаем, увозя с собой самые хорошие воспоминания об этом уютном уголке гостеприимного города Вологды. Спасибо вам от души». В конце — четырнадцать подписей артистов народного музыкально-драматического театра из города Кировска Мурманской области.

Следующую запись сделали участники соревнований по волейболу из пятнадцати областей северо-запада России. Они также благодарят коллектив гостиницы за теплый прием и гостеприимство.

Это моральная плата за работу всему коллективу «Вологды», который активно участвует в соревновании за коммунистический труд. Мы беседуем с председателем местного комитета З. И. Соколовой.

— Из восьмидесяти работников гостиницы более половины — ударники коммунистического труда, — говорит она. — А что касается отношения к делу, то все работают хорошо, на совесть...

В числе тех, кто носит высокое звание, горничные О. А. Сивова, Н. В. Жилина, К. А. Кострова, З. Н. Власова и многие другие. Коллектив гостиницы перевыполнил годовой план по прибылям, успешно справляется с другими обязательствами. В юбилейном году ему вручен паспорт «санитарного благополучия». Здесь широко применяются передовые методы. Проживающие могут через работников гостиницы сделать заказ на приобретение железнодорожного билета, сдать белье в стирку, платье—в химическую чистку, обувь — в ремонт.

Дружный коллектив трудится в гостинице «Вологда». В этом большая заслуга ее руководителей, местного комитета, всех работников. Они делают все, чтобы проживающие чувствовали себя, как дома.

И. ЧЕБЫКИН,
наш нештатный корреспондент.

В СЕЛЬСКОЙ БИБЛИОТЕКЕ

23 тысячи книг, 1223 читателя. Эти цифры дают яркое представление о библиотеке в селе Андома Вытегорского района.

По вечерам в залах библиотеки особенно людно. Одни посетители идут на абонемент, другие спешат в читальный зал: здесь есть все условия для плодотворных занятий.

Агроном колхоза имени Калинина Е. Белянкин учится на экономическом факультете Костромского сельхозинститута. А. Малышева, торговый работник—в Ленинградском институте советской торговли. Здесь они находят необходимую литературу — по политэкономии и философии, по вопросам конкретной экономики, по проблемам сельскохозяйственной науки. Не оказалось нужной книги на месте — библиотека дает запрос в областной абонемент.

— Мне очень помогла наша библиотека,—говорит механик колхоза имени Калинина С. Чекшин, недавно окончивший Ленинградский сельскохозяйственный институт.

К. ЛОГИНОВА.

ДЕВЧАТА

Во втором цехе массового пошива одежды Бабаевского комбината бытового обслуживания населения работают бойкие, задорные, беспокойные девчата. Из сорока шести 27 комсомолок. Многие из них учатся в вечерней школе, активно участвуют в уборке юбилейного урожая в подшефном совхозе «Бабаевский», выполняют общественные поручения и отлично справляются с производственными заданиями. Восьмимесячный план выполнен на 108,8 процента. Много хорошего, поучительного о своих сверстницах может рассказать бригадир смены комсомолка Нина Толстова.

Возьмем Нину Киприну. Швея-мотористка работала и училась в школе рабочей молодежи. Окончив ее, подала заявление в Московский технологический институт местной промышленности. И поступила.

Много дела у Розалии Сеничевой. Ей надо встретиться и поговорить по душам с каждой работницей, подобрать по вкусу издание, посоветовать обязательно выписать что-то новое, интересное. Она — общественный распространитель печати. Впрочем, распространением периодической печати занимаются еще четыре ее подруги. С начала подписки на 1968 год выписано в среднем по четыре издания для каждого работающего. Наилучшие результаты у Тамары Шахановой, Зои Смирновой и Розалии Сеничевой.

К. АНДРЕЕВ.

«ПОХОДНАЯ КУХНЯ» НЕ ВАРИТ

● ВОЗВРАЩАЯСЬ К НАПЕЧАТАННОМУ

Как обменять газовый баллон к портативной плитке? С этим вопросом обращаются в редакцию многие вологжане.

В областном центре насчитываются сотни портативных газовых плиток. «Походная кухня» служит хорошим помощником в быту. Но, чтобы пользоваться ею, необходимо регулярно заправлять и обменивать баллоны. Об этом призваны позаботиться работники торговли и производственного управления по эксплуатации газового хозяйства «Вологдаоблгаз».

Раньше, когда число портативных плиток было меньше, обмен баллонов производили в хозяйственном магазине № 11. Торговля газом в неприспособленном помещении противоречила противопожарным правилам. Не всегда можно было обменить баллоны.

Четвертого августа в «Красном Севере» был напечатан редакционный обзор «Слово о любителях отписок». Читатели спрашивали руководителей горпромторга и горторготдела, когда они решат несложный вопрос об обмене газовых баллонов?

Второго сентября в редакцию сообщили, что на улице Жданова горпромторг оборудовал специальный обменный пункт. Шестого сентября пункт начал работать.

Но число жалоб на неудовлетворительную организацию торговли газом в портативных баллонах не уменьшилось. В редакцию снова идут письма. Люди жалуются, что они часами простаивают у дверей обменного пункта в ожидании когда привезут газ.

Директор горпромторга тов. Маничев заявляет, что торг сделал все, чтобы упорядочить обмен портативных баллонов. Задержка, мол, за газораздаточной станцией, которая «не успевает заряжать и вовремя привозить баллоны». Начальник же станции тов. Осовский кивает в сторону горпромторга: «Обменный фонд баллонов мал».

Продавец обменного пункта тов. Рогожина говорит, что она при открытии магазина приняла 1100 пустых баллонов. На руках владельцев находится баллонов почти столько же. Значит, к началу рабочего дня в обменном пункте должно быть в продаже тысяча наполненных газом баллонов. А на деле?

— Больше пятисот сразу никогда не привозят. Два-три дня в неделю кое-как сводим концы с концами,—заявляет В. С. Рогожина.—В субботу и во вторник газа не хватает.

Так, двенадцатого сентября (вторник) торговля газом была закончена к одиннадцати утра, через час после открытия обменного пункта. Второй раз привезли баллоны к трем часам, не полностью удовлетворив заявку. В этот день многие не могли обменить баллоны. В пятницу, 15 сентября, вместо шестидесяти ящиков с баллонами по потребности, станция привезла пятьдесят. В субботу снова многие горожане остались без газа.

В помещении обменного пункта нет ни окон, ни дневного освещения, ни отопления. С наступлением осенних холодов там нельзя работать. Да и сейчас уже продавец вынуждена надевать теплую одежду.

По странному принципу работают руководители торга и газового хозяйства. Чтобы перенести торговлю баллонами в специально оборудованный магазин, потребовались многочисленные напоминания трудящихся, их выступление в газете. Сейчас приходится вновь напомнить им—улучшите обслуживание. А нельзя ли без напоминаний?

В. ПРИХОДЬКО.

РАЗВИТИЕ МАРКСИСТСКОГО УЧЕНИЯ О ГОСУДАРСТВЕ

К 50-летию работы В. И. Ленина „Государство и революция"

Ленинская теория социалистической революции — крупнейший вклад в научный коммунизм. Она идейно вооружила партию, рабочий класс в борьбе против господства буржуазии, за политическую власть. **Знаменательной вехой в разработке В. И. Лениным теории социалистической революции явился созданный им в августе—сентябре 1917 года гениальный теоретический труд «Государство и революция».**

1.

Вопрос о власти—это главный, коренной вопрос всякой революции, в особенности революции пролетарской. Каким должно быть отношение пролетариата к буржуазному государству? Каким должно быть новое, пролетарское, социалистическое государство? Эти вопросы приобрели особенную важность в теоретическом и практическом отношении.

В труде «Государство и революция» В. И. Ленин полно и систематически изложил и развил применительно к условиям новой исторической эпохи и с учетом опыта двух русских революций марксистское учение о государстве, его происхождении и сущности, о диктатуре пролетариата и ее решающем значении для перехода от капитализма к социализму, развил учение о двух фазах коммунистического общества. Ленин дал в книге ясные ответы на злободневные практические вопросы, поставленные революцией. Работа Ленина явилась в тех условиях политической платформой борьбы пролетариата и его партии. Она и сегодня сохраняет жизненно важное значение для международного рабочего класса, показывая ему путь освобождения от гнета и эксплуатации.

Одна из основных задач книги «Государство и революция» состояла, по словам Ленина, «прежде всего в восстановлении истинного учения Маркса о государстве» (Полн. собр. соч., т. 33, стр. 6).

Раз'ясняя марксистское учение, Ленин научно доказал, что государство присуще только классовому обществу. «Государство, — писал Ленин,— есть продукт и проявление непримиримости классовых противоречий» (там же, стр. 7). Оно служит интересам определенного экономически господствующего класса, охраняет выгодные этому классу производственные отношения. Марксизм определяет государство как машину для подавления одного класса другим. Для выполнения этих функций эксплуататорское государство располагает орудиями насилия ничтожного меньшинства над громадным большинством: армией, особым аппаратом управления—чиновничеством, полицией, тюрьмами, судами. Вскрывая сущность буржуазного государства, Ленин писал: «Формы буржуазных государств чрезвычайно разнообразны, но суть их одна: все эти государства являются так или иначе, но в последнем счете обязательно диктатурой буржуазии» (там же, стр. 35).

Каковы же задачи пролетарской революции в отношении буржуазного государства? Ленин проследил развитие взглядов Маркса и Энгельса по этому вопросу в свете опыта революций 1848 года и Парижской коммуны 1871 года и выделил основной для пролетариата и марксистских партий вывод: пролетариат не может просто овладеть готовой машиной буржуазного государства, приспособленной служить увековечиванию господства капитала, сохранению эксплуатации человека человеком, и пустить ее в ход в своих интересах. Этот государственный аппарат надо сломать, разбить, уничтожить. **Именно в этом состоит главная задача пролетариата в революции по отношению к буржуазному государству.** Этот вывод, как указывал Ленин, есть главное, основное в учении марксизма о государстве.

2.

Свергая буржуазию, пролетариат организуется как господствующий класс, устанавливает свою диктатуру. **Историческая необходимость диктатуры пролетариата вытекает из об'ективных условий классовой борьбы пролетариата, из задач, стоящих перед социалистической революцией.** Завоевание политической власти пролетариатом—это начало революции. Чтобы довести ее до конца, до построения социалистического общества, необходима диктатура пролетариата.

«Между капиталистическим и коммунистическим обществом лежит период революционного превращения первого во второе. Этому периоду соответствует и политический переходный период, и государство этого периода не может быть ничем иным, кроме как **революционной диктатурой пролетариата»** (К. Маркс и Ф. Энгельс. Соч., т. 19, стр. 27).

Не ради господства рабочий класс утверждает свою власть. Она служит ему орудием осуществления классовых целей. Характеризуя их, Ленин писал, что государственная власть необходима пролетариату «и для подавления сопротивления эксплуататоров и для руководства громадной массой населения, крестьянством, мелкой буржуазией, полупролетариями в деле «налаживания» социалистического хозяйства» (Полн. собр. соч., т. 33, стр. 26).

Содержание функции «подавления сопротивления» состоит в том, чтобы лишить буржуазию политической власти, разбить ее военно-бюрократическую машину, сломить открытое сопротивление и саботаж, лишить ее экономической опоры. **Главной же целью и назначением диктатуры пролетариата является построение социалистического общества.** Поэтому ей с самого начала присущи хозяйственно-организаторская и культурно-воспитательная функции, которые по мере подавления классовых противников развертываются все полнее. Высшим принципом диктатуры пролетариата, по мысли В. И. Ленина, является союз рабочего класса с многомиллионным трудовым крестьянством, в котором руководящая роль принадлежит рабочему классу.

Исключительно важное значение для практической деятельности масс имеет вопрос о формах пролетарской государственности. Маркс и Энгельс считали, исходя из опыта Парижской коммуны, что именно государство типа коммуны явится политической формой государства нового типа. Революционное творчество российского пролетариата создало иную форму организации — Советы рабочих, солдатских и крестьянских депутатов. **Величайшая заслуга Ленина состоит в том, что он увидел в Советах политическую форму государства нового типа.** Советы были шагом вперед по сравнению с парламентарной республикой, так как соединяли в руках пролетариата законодательную и исполнительную функцию, были подлинно демократической организацией. Вместе с тем Ленин указывал: «Переход от капитализма к коммунизму, конечно, не может не дать громадного обилия и разнообразия политических форм, но сущность будет при этом неизбежно одна: **диктатура пролетариата»** (там же, стр. 35). Дальнейшее развитие мирового революционного процесса блестяще подтвердило это ленинское предвидение.

Свою руководящую роль рабочий класс проводит не только через государственную организацию. Понятие диктатуры пролетариата шире понятия государства, и было бы ошибкой отождествлять их. Систему диктатуры пролетариата образуют и Советы и массовые организации трудящихся — профессиональные союзы, кооперация, комсомол и другие. Руководящая роль в системе диктатуры пролетариата принадлежит Коммунистической партии, которая об'единяет и направляет усилия всех трудящихся на построение социализма, коммунизма.

Жизнь показывает, что там, где ущемляются отдельные звенья системы диктатуры пролетариата, слабеет сама диктатура, подрываются связи партии, рабочего класса с массами. В этом отношении показательны события в Китае, развернувшиеся под лозунгом «пролетарской культурной революции». Известно, что группа Мао Цзэ-дуна нанесла ряд тягчайших ударов по комсомолу, профсоюзам и другим организациям трудящихся. Больше того, разгрому подверглись многие организации Компартии Китая. Вместо нее в роли руководителя политической жизни выступает теперь армия. По существу маоизм осуществляет отказ от диктатуры пролетариата и переход к военно-бюрократической диктатуре. Это ведет к резкому ослаблению руководящей роли рабочего класса и его партии, к дискредитации великих идей коммунизма, создает серьезную опасность завоеваниям социализма.

Исторический опыт СССР и других социалистических стран неопровержимо подтвердил правоту марксистско-ленинского учения о диктатуре пролетариата.

3.

Современные ревизионисты и идеологи буржуазии утверждают, будто понятия диктатуры и демократии исключают друг друга. Такую точку зрения Ленин называл вульгарным предрассудком, ибо «демократия есть тоже государство» и «отмирание государства есть отмирание демократии» (там же, стр. 19, 82).

В подготовительных материалах к книге «Государство и революция» Ленин сформулировал диалектику развития демократии и государства, опираясь на марксову «Критику Готской программы», конкретизировал процесс смены форм демократии, показал коренные отличия демократии социалистической от буржуазной. Буржуазная демократия —это демократия для богатых, «демократия лишь в виде исключения, никогда не полная...» Диктатура пролетариата дает демократию для бедных, для 9/10 населения. Это новый, высший тип демократии, «демократия почти полная, ограниченная только подавлением сопротивления буржуазии». Таким образом, диктатура пролетариата представляет собой государство по-новому демократическое (для пролетариев и неимущих вообще) и по-новому диктаторское (против буржуазии) (там же, стр. 35).

Основополагающие идеи содержатся в работе «Государство и революция» и по вопросу о двух фазах коммунистического общества. Ленин показал, что социализм и коммунизм развиваются на общей экономической основе—общественной собственности на средства производства, исключающей эксплуатацию человека человеком. Но если социализм, первая, низшая фаза коммунистического общества, начинает свое развитие, используя средства производства, созданные при капитализме, то коммунизм развивается, воспринимая средства производства, созданные социализмом, т. е. на своей собственной основе.

При социализме уровень экономического развития дает возможность осуществить принцип: «От каждого — по способностям, каждому — по труду». Поэтому при социализме, подчеркивал Ленин, главным является учет и контроль за мерой труда и мерой потребления, которые осуществляются государством. На высшей фазе коммунистического общества действует принцип: «От каждого—по способностям, каждому — по потребностям». Это возможно на такой высокой ступени экономического развития, когда преодолены существенные различия между физическим и умственным трудом, когда труд становится первой потребностью человека и обеспечено изобилие материальных и духовных благ. Коммунизм предполагает гигантское развитие производительных сил и воспитание нового человека.

Ленинское учение о путях построения коммунистического общества получило дальнейшее развитие в решениях XX с'езда партии, в Программе КПСС, в решениях XXIII с'езда.

В неразрывной связи с учением о двух фазах коммунистического общества находятся и выводы Ленина об отмирании государства. Отвергая ревизионистские теории, В. И. Ленин доказал, что только пролетариат, устанавливая свою диктатуру, создает государство, способное отмереть. Буржуазное государство не отмирает, а уничтожается в ходе пролетарской революции.

Развивая ленинские взгляды по вопросу о государстве, КПСС, а также другие братские марксистско-ленинские партии в своих программных документах разработали вопросы **об историческом, преходящем характере диктатуры пролетариата, о превращении ее с победой социализма в политическую организацию всего народа** при руководящей роли рабочего класса, определили характер, функции и задачи общенародного государства.

В Тезисах ЦК КПСС к 50-летию Великого Октября говорится: «Общенародное государство—дальнейшее развитие социалистической государственности к общественному коммунистическому самоуправлению. Оно продолжает дело диктатуры пролетариата — строительство коммунизма, совместно с другими социалистическими государствами ведет классовую борьбу против империализма на международной арене».

* * *

Последнюю главу работы **«Государство и революция» Ленин назвал «Опыт русских революций 1905 и 1917 годов», но не закончил ее.** Помешал наступивший в России политический кризис. «Такой «помехе»,—писал Ленин в послесловии к книге,—можно только радоваться... приятнее и полезнее «опыт революции» проделывать, чем о нем писать» (Полн. собр. соч., т. 33, стр. 120).

Октябрь открыл новую эпоху всемирной истории. Прошедшие с тех пор пятьдесят лет были годами социалистических и национально-освободительных революций, перехода все новых и новых стран на путь социализма. Обращаясь к ленинской работе «Государство и революция», марксистские партии находят в ней основные, исходные положения для решения актуальных проблем, выдвинутых современным этапом мирового революционного процесса.

В. ГОРНЫЙ,
Л. ЖАРОВ.
Научные сотрудники Института марксизма-ленинизма при ЦК КПСС.

Статья печатается в сокращенном виде.

РЕФОРМА В ДЕЙСТВИИ

Сегодня—хорошо, завтра—лучше

(Окончание. Начало на 1-й стр.).

коммунар» большая группа машиностроителей награждена значками «Отличник социалистического соревнования Министерства станкостроительной и инструментальной промышленности», а также Почетными грамотами областного и городского комитетов КПСС, министерства и областного совета профсоюзов.

Среди награжденных — модельщик литейного цеха А. Н. Сковородников— ветеран завода, ударник коммунистического труда; токарь механического цеха ударник Б. В. Оналев, слесарь-бригадир Н. Н. Подморин, главный технолог предприятия А. М. Метелкин и многие другие, всего свыше ста человек.

Коллектив завода считает своей первой задачей претворение в жизнь экономической политики нашей партии, четко определенной на сентябрьском Пленуме ЦК и XXIII с'езде КПСС.

На первый план выдвигаются новые методы управления производством, то есть перенесение центра тяжести на максимальное использование экономических рычагов, материальных стимулов и всемерное поощрение хозяйственной самостоятельности предприятия.

С начала юбилейного года наш завод переведен на новую систему планирования и экономического стимулирования. Этот перевод осуществлен после тщательной подготовки и основан на достаточном уровне рентабельности производства. Он позволил обеспечить плату за фонды в размере шести процентов и прочий резерв для образования фондов стимулирования.

Важно и то, что продукция предприятия имеет хороший сбыт и, следовательно, гарантируется устойчивое его финансовое положение.

Быстрое и эффективное внедрение новой системы хозяйствования достигалось путем изучения вопросов экономики как инженерно-техническими работниками, так и рабочими.

В ходе обсуждения актуальных задач поступило много ценных предложений, направленных на улучшение работы отдельных подразделений заводоуправления и цехов.

Анализ работы завода за последние три года, сопоставление полученных данных с показателями деятельности при новых условиях дали возможность выявить те недостатки, которые допускались в прошлом, и принять необходимые меры.

В первом квартале реализация продукции составляла всего лишь 50—60 процентов к плану. Это, разумеется, не должно допускаться в новых условиях. И мы уже в четвертом квартале прошлого года стали принимать действенные меры по безусловному выполнению плана реализации продукции, своевременно заключили договоры на поставку се потребителям и запросили аккредитивы.

В результате за январь юбилейного года реализация изделий составила 163 процента к уровню соответствующего периода прошлого года. А в первом квартале план реализации продукции был выполнен на шесть дней раньше срока.

Благодаря проведению многих организационно-технических и экономических мероприятий за первое полугодие нам удалось создать фонды поощрения не только на уровне плана, но и увеличить их на 32 тысячи рублей. Применение различного рода премиальных систем по итогам работы позволило повысить среднюю зарплату на пять процентов.

Сейчас перед коллективом стоят большие и сложные задачи по дальнейшему росту производства. Министерством и Госпланом СССР утверждено задание на проектирование реконструкции завода «Северный коммунар».

Необходимость реконструкции вызвана ростом производства пиломатериалов для внутреннего рынка и особенно на экспорт. После реконструкции завод «Северный коммунар» превратится в крупное специализированное предприятие.

Наши машиностроители-юбиляры гордятся великими завоеваниями Советской власти и по мере своих сил стремятся приумножить их, перевыполнить юбилейные обязательства и задания пятилетки.

А. ПЕТРОВ,
директор завода «Северный коммунар».

СО ВСЕХ КОНЦОВ ПЛАНЕТЫ

С ТЕЛЕТАЙПНОЙ ЛЕНТЫ ТАСС

АНГЛИЙСКИЙ ФЛОТ ВООРУЖАЕТСЯ «ПОЛАРИСАМИ»

●

НОВЫЕ РАСПРАВЫ В ГРЕЦИИ

●

ВОЙНА ВО ВЬЕТНАМЕ И «ВЕЛИКОЕ ОБЩЕСТВО» ДОМА

ПЕРВАЯ ИЗ ЧЕТЫРЕХ

ЛОНДОН, 22 сентября. (ТАСС). Первая подводная лодка — «Резолюшн», оснащенная ракетами типа «Поларис», поступит на вооружение английского военно-морского флота 2 октября. Об этом сообщило министерство обороны Англии.

«Резолюшн» — первая из четырех подводных лодок этого класса, которые вступят в строй с интервалом в полгода. Она вооружена 16 ракетами «Поларис».

Подводная лодка «Резолюшн» обошлась Англии в 52 миллиона фунтов стерлингов.

ПОРАЖЕНИЕ ЛЕЙБОРИСТОВ

ЛОНДОН, 22 сентября. Корреспондент ТАСС О. Пивоваров передает:

Самое тяжелое поражение лейбористов с момента парламентских выборов прошлого года—таков результат дополнительных выборов, состоявшихся в двух избирательных округах. Лейбористы потеряли оба места.

НЕЛЬЗЯ ИМЕТЬ «ОДНОВРЕМЕННО ПУШКИ И МАСЛО»

ВАШИНГТОН, 21 сентября. (ТАСС). Стоимость жизни в США «продолжает расти, и правительство Джонсона—Хэмфри не предпринимает никаких усилий для того, чтобы приостановить эту опасную тенденцию».—заявили сегодня на пресс-конференции в Капитолии лидеры республиканской партии.

Выступая от имени руководства партии, лидер республиканцев в палате представителей Форд задал президенту Джонсону следующий вопрос: «На сколько еще поднимется стоимость жизни в США и как долго это будет продолжаться?»

Выступивший на пресс-конференции лидер республиканского меньшинства в сенате Дирксен нарисовал мрачную картину экономического положения США. «Уровень безработицы среди неквалифицированных рабочих и представителей национальных меньшинств остается опасно высоким,—заявил он.—Дефицит федерального бюджета является астрономическим... Платежный баланс страны и наше ухудшающееся положение на мировом рынке являют собой зловещую картину».

Сенатор поставил под сомнение заверения правительства Джонсона в том, что Соединенные Штаты в состоянии вести войну во Вьетнаме и строить так называемое «великое общество» у себя дома.

Лидеры республиканской партии в конгрессе, заявил Дирксен, считают, что «мы не можем иметь одновременно пушки и масло».

ПО СТРАНАМ МИРА

Гонконг. В этих домах ютится беднота.

Фото ЧТК—ТАСС.

ЗА НЕПОВИНОВЕНИЕ ВЛАСТЯМ

ПАРИЖ, 22 сентября. (ТАСС). По сообщению агентства Франс Пресс, вчера афинский военный трибунал приговорил к тюремному заключению на срок до четырех лет несколько человек. Один из них осужден за то, что в его доме звучала музыка популярного греческого композитора М. Теодоракиса, недавно арестованного военной хунтой. Другой поплатился за слушание радио социалистической страны. Третьего судили за то, что он будто бы укрывал в своем доме «коммуниста».

В скором времени под суд будут отданы еще 19 человек, которых обвиняют в «неповиновении властям». Это неповиновение состоит в том, что они писали на стенах «Долой фашизм!», «Да здравствует демократия!», а у некоторых обнаружены охотничьи ружья и патроны к ним.

В Салониках, втором по величине городе Греции, специальный военный трибунал вчера приговорил к различным срокам тюремного заключения сразу 11 человек. Обвинение то же: «неповиновение властям».

Военная хунта принялась за чистку школ. Вчера министерство просвещения сообщило об увольнении 39 педагогов. Об'яснений этому не дано.

СОБЫТИЯ В КИТАЕ

Ожесточенные столкновения между противниками и сторонниками Мао Цзэ-дуна в Гуанчжоу и его окрестностях продолжаются. По сообщениям иностранных информационных агентств, вечером 17 сентября «противники линии Мао», вооруженные пулеметами и минометами, устроили засаду на шоссе между Гуанчжоу и Фасянем и разгромили большую автоколонну карателей, посланных для их усмирения. Отряд карателей, состоявший из тысячи солдат и членов хунвэйбиновской организации «Красный флаг», понес большие потери и бежал. 19 сентября во время вооруженного столкновения с рабочими Гуанчжоу «красные охранники Мао» потеряли убитыми сто человек. По другим сведениям, исходящим от китайских беженцев, силы, поддерживающие Мао Цзэ-дуна, сосредоточиваются в ближайших сельских районах и угрожают «умыть кровью» мятежный город.

Пекинская печать ничего не сообщает о событиях в Гуанчжоу и в других провинциях страны. И только повторяющиеся призывы положить конец «насильственным боям» служат подтверждением того, что столкновения продолжаются. Провинциальная печать иногда глухо сообщает о таких событиях, но лишь в тех случаях, когда она может преподнести их как победу «сил Мао». Так «Хэнань жибао» сообщила 15 сентября, что «революционерам» с помощью армии удалось, наконец, захватить Хэнаньскую радиостанцию, которая «долгое время находилась в руках агентов» Лю Шао-ци.

Китайская провинциальная печать пестрит сообщениями, свидетельствующими о том, что расправа над партийными кадрами, над ветеранами революционного движения Китая продолжается. В городе Чэнду местное военное командование организовало суд над членом Политбюро ЦК КПК, бывшим первым секретарем Юго-Западного бюро ЦК КПК Ли Цзин-цюанем, которого обвинили в «ревизионизме», так как он возражал против авантюристической политики Мао Цзэ-дуна. Газета «Сычуань жибао» напечатала 15 сентября фотоснимок, на котором этот известный партийный деятель стоит с опущенной головой, окруженный толпой беснующихся хунвэйбинов. Такому же «суду» был подвергнут кандидат в члены ЦК КПК, бывший секретарь Юго-Западного бюро ЦК КПК и первый секретарь партийного комитета провинции Сычуань Ляо Чжи-гао и другие сторонники Ли Цзин-цюаня.

В Пекине усиливается кампания травли против Лю Шао-ци. «Жэньминь жибао» каждые два-три дня публикует направленные против него статьи, занимающие иногда целые полосы. В статье, опубликованной 15 сентября, Лю Шао-ци, которого по-прежнему именуют «главным лицом, стоящим у власти и идущим по капиталистическому пути», обвинялся в том, что он не считал маоцзэдуновскую «стратегию» окружения города деревней обязательной для революционеров всех континентов. В статье, опубликованной 18 сентября, его обвиняют в том, что он возражал против лозунга Мао Цзэ-дуна «винтовка рождает власть», который газета называет «всеобщей истиной марксизма-ленинизма, пригодной для всех времен и народов».

Одновременно ведется кампания за так называемое «революционное единство». Этот лозунг преподносится как «новейшее указание председателя Мао». В статье «Жэньминь жибао», посвященной призывам к такому единству, фактически признается, что противниками политики Мао Цзэ-дуна является не «горстка отщепенцев», а большая часть рабочего класса. В статье приводятся слова Мао Цзэ-дуна о том, что при диктатуре пролетариата «нет оснований для раскола рабочего класса на две большие противостоящие друг другу группировки». Задача же кампании, по словам газеты, заключается в том, чтобы «спасти местные революционные силы от полного раскола сверху донизу». Газета признает, что такой раскол существует «в ряде областей, промышленных предприятий, районов и низовых организаций».

(ТАСС, 21 сентября).

ХОД ЗАГОТОВОК ПРОДУКТОВ животноводства на 20 сентября

Районы	Молоко: % к годовому плану	Молоко: % к 1966 году	Мясо: % к годовому плану	Мясо: % к 1966 году	Яйца: % к годовому плану	Яйца: % к 1966 году	Шерсть: % к годовому плану	Шерсть: % к 1966 году
Чагодощенский	117	106	103	112	144	99	67	79
Вологодский	116	110	132	113	124	124	96	97
Шекснинский	110	104	100	98	98	40	77	76
Тарногский	108	112	117	104	137	98	87	93
Сокольский	108	110	107	103	169	85	95	97
Междуреченский	108	106	123	119	—	33	78	92
Череповецкий	106	99	106	107	158	172	86	86
Вожегодский	104	106	122	114	98	35	83	86
Грязовецкий	103	106	119	114	220	84	80	80
Кадуйский	103	101	73	84	—	—	66	68
Устюженский	100	99	82	87	142	60	54	75
Никольский	99	115	128	151	—	76	64	72
Тотемский	99	104	128	105	113	51	90	82
В.-Устюгский	97	110	122	113	—	—	60	77
Бабаевский	97	104	104	119	170	68	60	68
Бабушкинский	96	110	117	127	—	80	68	76
У.-Кубинский	95	102	118	121	—	95	83	93
Сямженский	95	99	125	122	—	51	78	84
Верховажский	94	102	108	98	300	108	95	94
Харовский	93	106	97	96	144	59	72	81
Нюксенский	90	109	148	152	—	36	60	91
Вытегорский	90	108	93	107	179	109	64	100
Кирилловский	90	102	108	104	103	35	65	75
К.-Городецкий	89	112	92	110	164	60	55	86
Белозерский	89	97	81	79	121	81	85	83
Вашкинский	87	106	88	80	—	44	79	88

Ход соревнования районов по продаже картофеля государству на 22 сентября

Первая графа — районы, вторая — процент выполнения задания, третья — поступило за день (тонн)

Никольский	87	31
Вологодский	85	369
Череповецкий	77	339
В.-Устюгский	66	104
Нюксенский	54	36
К.-Городецкий	53	83
Сокольский	50	100
Бабушкинский	47	186
Сямженский	47	78
Шекснинский	45	198
Вытегорский	44	70
Тарногский	40	87
Кадуйский	38	113
Междуреченский	37	138
Тотемский	36	161
Грязовецкий	35	128
Вашкинский	33	59
У.-Кубинский	30	68
Верховажский	28	134
Белозерский	28	40
Бабаевский	26	248
Вожегодский	24	77
Кирилловский	24	58
Чагодощенский	21	—
Харовский	19	104
Устюженский	13	244

● ЭТО БЫЛО ВЧЕРА

ОТКРЫТА сельскохозяйственная выставка

22 сентября в залах областной советско-партийной школы состоялось торжественное открытие юбилейной выставки «Сельское хозяйство области за 50 лет Советской власти». В пять часов дня здесь состоялся митинг. Его открыл заместитель председателя облисполкома Ю. В. Седых. Он отметил, что организация выставки является значительным событием в жизни области. Убедительно, ярко и доходчиво она расскажет о тех громадных изменениях, которые произошли в развитии сельскохозяйственного производства нашего края за 50 лет Советской власти.

В выставочных залах посетители могут познакомиться с достижениями передовиков колхозного и совхозного производства, с оборудованием, которое применяется ныне на животноводческих фермах, с той продукцией, которую производят из молока и мяса. Здесь представлены данные, рассказывающие о росте сельскохозяйственного производства за последние годы после мартовского Пленума ЦК КПСС.

Экспонаты выставки рассказывают об успехах тружеников села в выполнении социалистических обязательств, принятых на юбилейный год.

Выставка сыграет большую роль в пропаганде и распространении передового опыта, накопленного лучшими хозяйствами нашей области. Ее богатые материалы будут служить ценным пособием для пропагандистов и агитаторов.

Митинг закончен. Под дружные аплодисменты собравшихся первый секретарь обкома КПСС А. С. Дрыгин перерезает алую ленту. Выставка открыта.

Выставка работает ежедневно с 9 до 18 часов.

НА СНИМКЕ: директор выставки Л. И. Паргин знакомит присутствующих с экспонатами.

Фото Г. МАТВЕИЧЕВА.

Молодой ХОЗЯЙКЕ

СОВЕТЫ,
КОНСУЛЬТАЦИИ,
БЕСЕДЫ,
ПОЖЕЛАНИЯ

● Выставка моделей одежды — завтра

● Как создаются новые фасоны?

● Консервы в домашнем исполнении

КАК УГНАТЬСЯ ЗА МОДОЙ?

Четыре раза в году — перед каждым новым сезоном — женщина просматривает свой гардероб. Решает, что надо сшить, что переделать в соответствии с модой.

Не думайте, будто это обязательно влечет за собой большие расходы. Практичная хозяйка может многое сделать сама. К тому же на помощь ей приходим мы — работники бытового обслуживания.

Нашему ателье по раскрою тканей, что находится в центре Вологды на улице Ленина, нет еще и года. Мы успели обслужить две с половиной тысячи человек. Опытные закройщицы В. К. Кочнева и З. А. Елизарова, пять мастеров — к услугам вологжанок. Здесь вам помогут скроить платье, юбку, блузку, жакет, платьице для девочки, по вашему желанию сметать изделие, обработать швы. Дома вам останется лишь прострочить швы на машине. Заказы выполняются на второй день (в летний сезон срок удлиняется). Быстро и дешево! Ведь пошив шерстяного или шелкового платья вам обойдется примерно в два с половиной рубля, а хлопчатобумажного — в полтора.

Молодым хозяйкам не следует опасаться, будто они не смогут самостоятельно довести дело до конца. Если возникнут затруднения — наши мастера помогут в самом главном: сшить воротник, втачать рукава. В крайнем случае, за обычную плату полностью выполнят заказ.

Одежду, которую вы решили перешить, распорите дома и тоже приносите к нам. Из старого пальто, к примеру, мы скроим юбку, жакет.

Многие женщины стали нашими постоянными клиентками. Вологжанки Лядова, Чистякова по нескольку раз делали нам заказы, Корнева специально приезжает из Сокола.

В ателье вы можете купить приглянувшуюся вам ткань, выбрать фасон в журнале мод, получить необходимую консультацию.

В ВОСКРЕСЕНЬЕ, 24 СЕНТЯБРЯ, В 12 ЧАСОВ ДНЯ МЫ ПРИГЛАШАЕМ ВАС ПОСЕТИТЬ В ПАРКЕ ВЕТЕРАНОВ ТРУДА ВЫСТАВКУ МОДЕЛЕЙ ФАБРИКИ «ЗА КУЛЬТУРНЫЙ БЫТ». ТУТ ЖЕ НАША ЗАКРОЙЩИЦА В. К. КОЧНЕВА СДЕЛАЕТ ДЛЯ ЖЕЛАЮЩИХ РАСКРОЙ ТКАНЕЙ.

В. КУРИЛОВА,
заведующая ателье по раскрою тканей.

КОПИЛКА СЕКРЕТОВ

В редакцию приходят письма, адресованные «Молодой хозяйке», советы. **Вологжанка А. В. Козырева** сообщает несколько интересных рецептов приготовления домашних консервов из томатов.

1. ТОМАТЫ РЕЗАНЫЕ «ДЕСЕРТ»

В литровую банку влить столовую ложку подсолнечного масла, положить два лавровых листа, 10 штук гвоздики, 6 горошин черного перца. Помидоры порезать и поместить в банку. Сверху положить ломтик желтого репчатого лука. Чтобы приготовить литр маринадной заливки, взять 35 граммов соли, 80 граммов сахара, 7—10 лавровых листиков, 15—20 горошин черного перца, 20 штук гвоздики, корицу. Все это, залитое водой, кипятят три минуты, затем охлаждают, процеживают, добавляют полстакана столового уксуса и чайную ложку желатина. Томаты заливаются маринадом, банка закрывается железной крышкой и пастеризуется 5—10 минут.

2. ТОМАТЫ В МАРИНАДНОЙ ЗАЛИВКЕ

Некрупные томаты заложить в банки, можно вместе с порезанным красным перцем (кусочки перца — в пустоты между помидорами), добавить специи по первому рецепту (любители острого могут количество специй увеличить вдвое). Затем залить маринадом, приготовленным по первому рецепту, только без желатина, и пропастеризовать.

3. ТОМАТЫ В СОБСТВЕННОМ СОКУ

Сухие томаты положить в стеклянные банки. Залить томатным соком, который готовить следующим образом. Помидоры порезать (можно взять перезрелые, помятые, отбракованные) и варить в открытой кастрюле до тех пор, пока не отойдет кожура. Процедить в полугорячем состоянии через дуршлаг, протирая рукой, кожуру отбросить, сок тщательно размешать и залить в банки, закрыть крышками и пастеризовать. Специи и соль не класть: помидоры сохранят свежий вкус и запах.

Любители же специй могут добавить их вместе с солью при варке сока. Для этого гвоздику, перец и корицу помещают в сок в марлевой тряпочке, чтобы потом легко удалить.

Помидоры, приготовленные по всем трем рецептам, следует хранить в прохладном месте. Особенно вкусны они будут во второй половине зимы и весной, когда закончится полностью процесс консервации.

ЧТО ТАКОЕ «ЭКСПЕРИМЕНТАЛЬНЫЙ ЦЕХ»?

● ТВОРЦЫ ОДЕЖДЫ ●

Еще совсем недавно закройщики ателье и швейных мастерских областного центра чаще всего шили одежду по старым, привычным для заказчиков фасонам. Не каждый из них мог сам уловить пропорции, композиции современной одежды, сконструировать детали. Это, вероятно, об'яснялось тем, что не было в городе собственного моделирующего и конструкторского центра.

Теперь такой центр есть. Два года назад при вологодской швейной фабрике «За культурный быт» был создан экспериментальный цех. Это своеобразная швейная лаборатория. С возникновением ее появились у вологодских швейников новые профессии: конструктор-модельер, художник-модельер, лаборант...

Небольшой коллектив делает первые творческие шаги. Но успехи, несомненно, есть. Ведь именно здесь родились два чудесных платья, удовлетворившие придирчивых специалистов на Международной выставке одежды в Москве. Такие же платья, удачно соединившие вологодское льняное полотно с вологодским кружевом, сейчас экспонируются на областной промышленной выставке.

Недавно большой художественный совет (в него входят представители торгующих организаций, областной торговой базы, лучшие специалисты и мастера швейной фабрики) утвердил 37 новых моделей одежды, разработанных вологодскими модельерами. Скоро все они будут запущены в производство, а в канун праздника поступят в наши магазины.

Невозможно рассказать о всех моделях одежды. Высокую оценку совета, например, получили четыре новых фасона школьных форменных платьев для девочек. Как известно, школьные платья, которые до сих пор выпускала фабрика «За культурный быт», не нравились многим покупателям. По сравнению с ними новые модели, созданные опытным конструктором К. А. Савельевой и лаборанткой Л. Н. Смирновой, во многом выигрывают: совершенно изменена конструкция платьев, их отделка.

Другому модельеру Н. В. Карелиной (кстати, она возглавляет экспериментальный цех) принадлежат четыре новые модели демисезонных женских пальто—двубортные и однобортные, прямые и пальто нового силуэта. Они выполнены из обыкновенного цветного драпа. И, конечно, понравятся нашим покупательницам.

О таланте и мастерстве модельеров, работающих в лаборатории, говорят и 29 новых моделей женских платьев, которые они подготовили к юбилею. Здесь есть и молодежные платья спортивного характера со стремительным «летящим» силуэтом, с динамикой, свойственной современной моде, и платья «для всех». С двумя из них вас знакомит фотоснимок.

Мы в большой светлой комнате на втором этаже швейной фабрики «За культурный быт». На столах—рулоны бумаги, линейки, куски материала. Стучат швейные машины. Обычный трудовой день экспериментальщиков. А вот за одним из столов заведующая экспериментальным цехом Н. В. Карелина (слева), конструктор-модельер К. А. Савельева и художник-модельер Е. Авдонина обсуждают новый рисунок (смотри фотоснимок). Может быть, именно в этот момент творческого содружества рождается еще одна хорошая модель.

На вопрос, что характеризует современное направление моды, Елена Авдонина (она всего лишь год назад приехала в Вологду после окончания Московского политехникума) сказала:

— Простота, лаконичность, удобство и красота...

Собственно, в этом убедились все, кто присутствовал на демонстрации новых моделей в Вологодском сельскохозяйственном техникуме, в этом убедятся и те, кто придет 24 сентября в парк Ветеранов труда, где работники вологодских предприятий службы быта будут знакомить вологжан с новыми изделиями, давать советы и консультации.

В роли манекенщиц обычно выступают сами модельеры—лаборантка Моника Жарова, нормировщица по тканям Татьяна Москвинова, художник Елена Авдонина...

Лаборатория стала центром творческой мысли на фабрике «За культурный быт». Впрочем, слово начальнику производственного отдела В. Д. Громыко:

— Экспериментальный цех дает нам направление моды, обеспечивает закройщиков точными описаниями новых моделей, чертежами основных элементов одежды, обеспечивающих модный силуэт. Заслуга цеха и в том, что сейчас у нас вводится централизованный раскрой прикладных материалов (бортовки и т. д.). Наши модельеры активно участвуют в выставках одежды предприятий бытового обслуживания, а недавно они в порядке обмена опытом выезжали к своим кировским коллегам.

Л. МАКАРОВА.
Фото Г. Матвеичева.

● *РАССКАЗЫ О ЧЕКИСТАХ*

В ТЫЛУ ВРАГА

В тот же день к вечеру новенькую «фрау» вызвали к фон Грюнеру. Офицер утомительно и долго спрашивал ее о том, чем она занималась до войны и почему ушла из Гомеля, когда пришли немцы. Интересовался, не имеет ли она связи с партизанами. Наконец офицер сказал, что «фрау» должна будет убирать в комнатах барона, следить за чистотой во всем доме.

В течение двух недель разведчица с утра до позднего вечера мыла и скоблила покои «фона» и одновременно тщательно изучала его распорядок. Барон был пунктуален, и это облегчало выполнение смелого плана. Однажды девушка с огромным риском пронесла свой груз в спальню Грюнера. Уже под вечер, когда денщики занялись какими-то делами и оставили «фрау» одну, она подсунула мину под сетку кровати барона.

Закончив работу, разведчица ушла в Речицу, а оттуда подалась в лес. Ровно в два часа ночи барона фон Грюнера разорвало на куски. В городе мгновенно начался переполох, массовые аресты и расправы. Немцы буквально сбивались с ног в поисках горничной покойного фашиста. Но она уже была вне опасности. Девушка еще не успела возвратиться в свой отряд, а из штаба уже пришло поздравление партизан с успешным выполнением задания. Отважная патриотка была награждена орденом Красного Знамени.

Вскоре партизаны провели еще одну операцию, которая получила высокую оценку штаба.

В числе бойцов партизанского отряда находился часовой мастер Абрам Кейтлин. Жену с собой он не мог взять, так как она была беременна. Спустя полгода в отряде вдруг появилась и жена Абрама. Разведчиков это заинтересовало. Николай Иванович пригласил ее к себе и попросил рассказать, что нового в городе.

Кейтлин вначале отделывалась общими фразами, потом заплакала и сказала, что пришла сюда по заданию немцев.

— Они нашли меня в Бежице и напугали: или я соглашусь выполнить то, что они велят, или поступят со мной так, как поступают с евреями, хотя и знали, что я русская... Я согласилась «поработать» на них. Затем меня вызвали в разведывательную группу «Виддер». Обер-лейтенант Шпеер предложил мне поучиться и направил в разведшколу.

По окончании ее Кейтлин получила задание под видом розыска мужа проникнуть в любой партизанский отряд, узнать его численность и место дислокации, есть ли там посадочная площадка, каково вооружение. Ей предлагалось обязательно познакомиться с радистом отряда и попытаться завербовать его на сторону немцев.

Через несколько дней Николай Иванович вновь встретился с Кейтлин и порекомендовал ей:

— Для того, чтобы у немцев не возникло подозрений, — вы на несколько дней должны возвратиться в город. Можете рассказать немцам, что были в отряде и вот этот конверт передадите заместителю бургомистра Бежицы Светлову. Письмо покажите Шпееру — там особого секрета нет.

Наши разведчики уже давно подбирались к предателю Светлову, прислуживающему оккупантам, но все не было подходящего случая прикончить его. И вот, кажется, появилась возможность сделать это руками самих гитлеровцев. В пакет, посылаемый с Кейтлин, была вложена записка: «Товарищ Светлов! За последнее время, несмотря на то, что вы были на экскурсии в Германии, от вас не поступает в условленное место интересующих нас данных. Мы обеспокоены. Сообщите, в чем дело. Найдите возможность связаться с Коваленко из Погара (который тоже находился на службе у немцев.—Н. В.) и получить от него данные. Будьте осторожны. Сидоров».

Расчет был точный. В «Виддере» были страшно обрадованы «открытием» в Светлове и Коваленко шпионов. Не выслушав их об'яснений, гитлеровцы обоих «пустили в расход».

Летом 1942 года немцы начали усиленную подготовку к крупной операции на Курско-Орловском направлении. По большакам и железной дороге Брянск—Гомель днем и ночью шли эшелоны с боевой техникой и живой силой.

Подрывники партизанских отрядов немало пустили под откос гитлеровских поездов, однако взорванные участки пути немцы быстро восстанавливали и задержки в движении были незначительные. Тогда поступил приказ разрушить железнодорожный мост через реку Десну у Выгоничей. Сделать это можно было лишь уничтожив немецкий гарнизон, охраняющий мост. Сюда срочно подтянули несколько подразделений из расположенных вблизи отрядов. Завязался бой. Партизаны пять раз поднимались в атаку на укрепленные позиции противника, но безрезультатно.

Под вечер на командный пункт пришел подрывник из первого Брянского отряда, впоследствии Герой Советского Союза Мозжухин, и обратился с просьбой:

— Дайте мне на помощь двух партизан и я взорву этот проклятый мост.

Он ушел с двумя рослыми парнями куда-то вверх по реке, а через день возвратился в отряд и заявил:

— Сегодня ночью мост должен взлететь на воздух.

И действительно, около двух часов ночи окрестности содрогнулись от мощнейшего взрыва. А утром, едва рассвело, разведка доложила: моста больше нет!

Командир отряда об'явил Мозжухину благодарность и попросил рассказать, как ему удалось «перестригнуть» железную дорогу в самом уязвимом месте.

— Все очень просто, — ответил партизан. — Мы сделали «сооружение» наподобие большой крестовины, положили на него побольше толу и пустили вниз по реке. Предварительно я определил скорость течения и сделал расчет, когда наша «мина» подойдет к мосту. С учетом этого времени был поставлен капсуль и подожжен бикфордов шнур. Около двух часов крестовина подошла к опорам. Я думаю, что она задела за них концами и остановилась. Все остальное сделал тол...

— Разведчики из Бежицкого партизанского отряда,—вспоминает Николай Иванович, — установили, что в местечке Сельцо обосновался немецкий полицейский отряд. Фашисты буквально душили жителей поселка, учиняя допросы, побои, пытки и расстрелы ни в чем неповинных людей. Идти на открытую схватку с гарнизоном было рискованно. Трудно было рассчитывать и на внезапность. А уничтожить карателей надо!

Выполнить эту трудную и опасную задачу взялся партизан Василий Дурнев. Он попросил у командира отряда одного сопровождающего и повозку с лошадью.

— Поеду проверить, как живут господа изверги. Ежели удастся, — сделаю в Сельце отметку.

Командир с нескрываемым удивлением посмотрел на Дурнева и покачал головой:

— А ежели не удастся?

— Тогда не поминайте лихом: умирать один раз!

И вот средь белого дня подогнали для Дурнева подводу. Василий приладил на рукаве себе и «провожатому» полицейские повязки. Они уселись в телегу и двинулись в путь. Чинно, как давнишние знакомые, они кланялись встречавшимся на улицах гитлеровцам, затем остановились около школы, где размещалось управление.

Когда смельчаки поднялись на крыльцо, часовой попросил пред'явить документы.

— Пожалуйста, — ответил Дурнев и подал немцу какую-то бумажку.

Тот стал вертеть ее в руках, а в это время сопровождавший Василия партизан ударил часового рукояткой пистолета по голове. Немец повалился, но его подхватили и бесшумно заволокли в какую-то кладовку. Так же поступили и с начальником полиции. Забрав в его сейфе документы, Дурнев прошел в боковую комнату, где несколько офицеров играли в бильярд. Выстрелами в упор он прикончил их, затем забрал в охапку полдюжины стоявших в углу автоматов и вынес их в повозку.

Каково же было удивление в отряде, когда Дурнев и его «ад'ютант» целехонькими, да еще с такими трофеями, спокойно в'езжали в лес.

Н. ВОЛКОВ.

(Окончание. Начало в №№ 219, 220, 221).

ФИЛАРМОНИЯ

ОБЛАСТНАЯ ФИЛАРМОНИЯ
(в помещении Дворца культуры железнодорожников)
29, 30 сентября и 1 октября
БОЛЬШОЙ ЭСТРАДНЫЙ КОНЦЕРТ АРТИСТОВ МОСКВЫ И ЛЕНИНГРАДА С УЧАСТИЕМ ВОКАЛЬНОГО КВАРТЕТА «МЕЛОДИЯ».

Концерт сопровождает инструментальный ансамбль.

Начало в 21 час. Билеты продаются в кассе филармонии с 13 до 19 часов ежедневно.

КИНО

СЕГОДНЯ И ЗАВТРА

ИМЕНИ ГОРЬКОГО. Большой зал. Новый художественный фильм **«Тени над Нотр-Дам»** (вторая серия). Начало: в 9.30, 11.30, 13.30, 15.30, 17.30, 19.30, 21.30. Малый зал. **В 10 и 13.40—«Алые паруса»,** в 11.40, 15.40, 17.40, 19.40, 21.30 — **«В джазе только девушки».**

«ИСКРА». Большой зал — новый широкоэкранный фильм **«Взорванный ад».** Начало: в 9.50, 11.40, 13.40, 15.40, 17.40, 19.30, 21.20. Малый зал. В 10, 11.30, 15.20 — **«Король Дроздобород»,** в 13.20, 17.10, 19.10, 21 час—**«Невеста Бубе».**

ДВОРЕЦ КУЛЬТУРЫ ЖЕЛЕЗНОДОРОЖНИКОВ. Сегодня и завтра художественный фильм **«Тени над Нотр-Дам»** (первая серия). Начало: в 15, 17.15, 19 и 21 час. Завтра в 11 час—сборная кинопрограмма для малышей: **«Лягушка-путешественница», «Мурзилка на спутнике», «Петух и краски»** и др.; в 13 час. — **«Золушка».**

«ОКТЯБРЬ». Сегодня в 13.45 — сеанс кинохроники **«С тобой Россия»,** в 15, 17, 19 и 21 час—**«Тени над Нотр-Дам»** (вторая серия); завтра в 11 и 13 час. — **«Пятнадцатилетний капитан»,** в 15, 17, 19 и 21 час—**«Тени над Нотр-Дам»** (вторая серия). С 25 сентября смотрите новый венгерский широкоэкранный цветной художественный фильм **«Венгерский набоб»** (1-я серия).

«СПУТНИК». Сегодня в 15, 18 и 21 час—**«Война и мир»** (первая серия); завтра в 13 и 15 час — **«Пятнадцатилетний капитан»,** в 17, 19 и 21 час—**«Война и мир»** (вторая серия).

ГОРОДСКОЙ ДОМ КУЛЬТУРЫ. Сегодня в 17.30 и 19.20—**«Тени над Нотр-Дам»** (вторая серия); завтра в 15 час—**«Каджана»,** в 17 и 19 час.—**«Дикий мед».**

К СВЕДЕНИЮ ОРГАНИЗАЦИЙ И ПРЕДПРИЯТИЙ!

Чтобы своевременно выполнить заказы на фото к 50-летию Великого Октября, **Вологодский комбинат бытового обслуживания предлагает подать заявки на фотоработы заблаговременно, в срок до 15 октября.**

Исполнение заказов по заявкам, поданным позднее, комбинат не гарантирует.

Заявки принимают все фотографии г. Вологды. Заказы на фотоработы, связанные с выходом на место с'емки, выполняет фотография № 3 (Советский проспект, 24; телефон 2-31-00 и 2-21-43).

В ВОЛОГДЕ НА УЛИЦЕ МИРА (площадка цирка) РАБОТАЕТ ПЕРЕДВИЖНОЙ ЗВЕРИНЕЦ

В зверинце демонстрируются разные представители животного мира, среди них—бегемот, человекообразная обезьяна—шимпанзе, двугорбый верблюд, китайский крокодил, тигровый удав, кенгуру, гепард, леопард, пума, рысь, каракал, страус, олени и другие.

Зверинец открыт ежедневно с 9 до 19 часов.

ДВОРЕЦ КУЛЬТУРЫ ЖЕЛЕЗНОДОРОЖНИКОВ

СООБЩАЕТ:

первое занятие юношеского драматического театра состоится 24 сентября в 10 часов утра.

Слушайте, смотрите

24 СЕНТЯБРЯ

ЦЕНТРАЛЬНОЕ РАДИО

10.20 — Для детей. «Юные таланты страны Октября». Радиокомпозиция. 11.00 — Хроника Великого Октября. 11.10 — Песни о Родине. 11.30 — Г. Марков —«Отец и сын». Радиопостановка. Часть третья. 13.05 — «Фонтан слез». Из неопубликованных рассказов А. Гессена об А. С. Пушкине. 13.40 — Глазунов — фрагменты из балетной сюиты «Шопениана». 14.05 — Для старшеклассников. «Любовь Шевцова». Инсценированные страницы романа А. Фадеева «Молодая гвардия». 15.00 — «Школа жизни». Радиоочерк. 15.20 — «В воскресенье в сельском клубе». Музыкальная передача. 16.00 — Международные обозреватели за «круглым столом». 16.30—Романсы Чайковского. Поет И. Архипова. 16.45 — Взрослым о детях. Д. Уолкер —«Тигр». Рассказ. 18.20 — «50 пламенных лет». «Путиловцы». Радиокомпозиция. 19.00 — «Д. Шостакович и его музыка к кинофильмам». 20.00 — «Дни культуры и искусства РСФСР в Москве». Обозрение. 21.20 — «Вы нам писали». По письмам передачи «С добрым утром!». 22.20 — Вечерняя программа радиостанции «Юность». Кинопанорама «Юности». 23.00 — Спортивный дневник. 23.20 — «Сегодня с вами». Ирена Сантор.

ПЕРЕДАЧИ ИЗ ВОЛОГДЫ

6.30 — 7.00 — Обзор газет «Красный Север» и «Вологодский комсомолец». Передача «Праздник машиностроителей».

ТЕЛЕВИДЕНИЕ

10.00—«Будильник». 10.35 — Для школьников. Всесоюзный телевизионный фестиваль детского творчества. Передача из Запорожья. 11.00 — Для школьников. «День актрисы». Творческий портрет народной артистки РСФСР В. Сперантовой. 11.40 —«Пригороды Ленинграда». Город Пушкин. Передача из Ленинграда. 12.10 — К 50-летию Советской власти. «От Февраля к Октябрю». «Исторический перелом». Передача из Ленинграда. 12.30 — Дни Российской Федерации в Москве. «Сельское хозяйство России». 13.00—Для воинов Советской Армии и Флота. «Солдат — всегда солдат». 13.45 — «Музыка из Братиславы». 14.30 — К Дню машиностроителя. «Стальные мускулы машин». 15.10 — Музыкальный киоск». 15.40 — Дни Российской Федерации в Москве. Открытие национального праздника РСФСР на ВДНХ. 16.30 — «Свет и тени». Международная программа. 17.00 — В эфире — «Молодость». «Одесса и Сегед— породненные города». Совместная советско-венгерская передача. 19.00 — «Летопись полувека». Телевизионный многосерийный документальный фильм «Год 1939-й». 20.00 — Первенство СССР по футболу. ЦСКА — «Динамо» (Тбилиси). Второй тайм. 21.00 — Театр телевизионной новеллы. Р. Брэдбери— «Ржавчина». 21.40 — Концерт советской песни.

В ОБЩЕСТВЕННЫХ ПРИЕМНЫХ «КРАСНОГО СЕВЕРА»

Сегодня, 23 сентября, в помещении редакции «Красный Север» (комната № 26, первый этаж) состоится **очередной прием трудящихся** по вопросам, связанным с трудовым, гражданским и жилищным законодательствами.

Прием ведет с 14 до 17 часов судья Вологодского городского народного суда тов. **Жестонанов А. П.**

ПРИГЛАШАЮТСЯ НА РАБОТУ:

старший бухгалтер расчетной части, **бухгалтер** ЖКО, **водители** автокар, **рабочие** (женщины) в цеха, **подсобные рабочие, весовщики, пожарные** — Вологодским мелькомбинатом. Обращаться: ул. Элеваторная, 19, отдел кадров мелькомбината;

токарь по металлу 4—6 разряда, **рабочие** на гидропрессы, **дежурные слесари-наладчики** 4—5 разряда, **вальцовщицы, зубщицы, наждачницы, рубщики** гребенной плашки (женщины), **кочегар** на котел ДКВР, **кочегары** на отопительный сезон, **резчики** стекла, **подкатчик** топлива, **рабочий** по двору—Вологодской фабрикой ученических изделий. Обращаться: ул. Октябрьская, 46-а; телефон 2-30-33, отдел кадров;

врачи, экономисты, ревизоры, бухгалтера, мастера производственного обучения для работы в гор. Вологде и в районах области, а также мужчины, имеющие среднее образование, для работы в пп. Шексна и Суда. За справками обращаться: г. Вологда, ул. Герцена, 14, комната 33.

Зам. редактора
Н. М. ЦВЕТКОВ.

ГЕ—01872 Вологодская областная типография. Зак. 3882.