ПРОЛЕТАРИИ ВСЕХ СТРАН, СОЕДИНЯЙТЕСЬ!

КРАСНЫЙ СЕВЕР

СССР ЗНАК ПОЧЕТА

Газета выходит с 1 мая 1917 года

ВТОРНИК, 18 ИЮЛЯ 1967 г. № 165 (14972)

Цена 2 коп.

ОРГАН ВОЛОГОДСКОГО ОБЛАСТНОГО КОМИТЕТА КПСС И ОБЛАСТНОГО СОВЕТА ДЕПУТАТОВ ТРУДЯЩИХСЯ

В ЧЕСТЬ 50-летия ОКТЯБРЯ

ТОВАРИЩИ ЛЬНОТЕРЕБИЛЬЩИКИ, ВЫХОДИТЕ НА СОРЕВНОВАНИЕ!

УБЕРУ ЛЕН СО 100 ГЕКТАРОВ

Льнотеребильщиком я работаю не первый год. Но это не единственная моя профессия. Зимой выполняю на своем тракторе разнообразные работы, весной пашу, сею. А нынче после окончания весеннего сева правление колхоза и партком (я кандидат в члены партии) поручили мне возглавить механизированное звено по заготовке силоса.

Это поручение мы с друзьями выполнили досрочно. **На 13 июля заготовили 2437 тонн силосной массы. На каждую корову в четвертой бригаде, возглавляемой Героем Социалистического Труда А. Кадыковым, где мы работали, заготовлено по 8,5 тонны силоса.**

Звено, выполнив свое задание, переключилось на заготовку сена. Поскольку время теребления льна приближается, я готовлюсь к выполнению этой работы. Льнотеребилка «ЛТ-4», закрепленная за мной, уже готова к выезду в поле. Хорошо знаю угодья, где мне предстоит работать.

В прошлом году за 12 рабочих дней я вытеребил 85 гектаров льна. Нынче, учитывая некоторые упущения прошлых лет, мы с трактористом Александром Степановым взялись за 12—15 рабочих дней убрать лен со 100 гектаров. **Работать будем весь световой день, с таким расчетом, чтобы в сутки выполнять по две нормы.** Льны растут нынче чистыми, ровными, поэтому постараемся, чтобы качество работы было отличным.

На нас, льнотеребильщиков, возложены ответственные задачи. От того, как мы справимся с их выполнением, зависит будущее льна, сроки проведения других работ по его обработке, его качество и, в конечном счете, рентабельность этой культуры. Поэтому к своим обязанностям мы должны относиться честно, с большой ответственностью. Брак в нашей работе сводит на нет все усилия льноводов.

Я призываю всех льнотеребильщиков области включиться в соревнование за быстрейшее и высококачественное проведение уборки в своих хозяйствах.

В. МАЗИЛОВ, льнотеребильщик колхоза «Шексна» Шекснинского района.

На снимке: В. Мазилов готовит льнотеребилку.

Фото **А. Жидкова.**

Больше леса Родине

ОТСТАЮЩИХ НЕТ

Закончился трудовой день на делянках Азлецкого лесопункта. Добытчики зеленого золота в пассажирских вагонах едут домой. В пути люди интересуются, кто и как работал, какая бригада отгрузила больше.

— Бригаде Пушина сегодня посчастливилось, — замечает один из лесозаготовителей. — Ей пять сцепов подали к площадке, вот и едут сейчас победителями.

11 июля все бригады лесопункта поработали неплохо. Порожняк, который был подан на делянки, они загрузили древесиной полностью. За день отгрузили 570 кубометров леса вместо 400 по графику, а бригада Пушина дала почти вдвое больше дневной нормы.

В лесопункте имеется 12 малых комплексных бригад. И все они с честью выполняют обязательства. 11 июля — не исключение. Здесь уже стало законом: не вполдня дневного задания, люди не уходят с лесосеки.

В дороге быстро летит время. Вот и поселок.

— До завтра! — говорят друг другу лесозаготовители, расходясь по домам. А бригадиры, как обычно, идут в контору лесопункта доложить об итогах своей работы, сделать заявки на подачу сцепов к завтрашнему дню, решить неотложные вопросы.

Начальник лесопункта и техноруки внимательно заслушивают короткие рапорты о делах бригад, записывают их требования на трос, чокера и другие детали, а также на порожняк. Планерка-рапортичка длится всего 15—20 минут. Техноруки Ф. Машьянов сразу, тут же, связывается по телефону с диспетчером УЖД, просит его подать к завтрашнему дню 38 сцепов для погрузки леса.

— Без всякого запроса, — убеждает он диспетчера, который, видимо, счел запрос нереальным. — Ты пойми, на восемь сцепов уже есть в пакетах у площадок да за день бригады заготовят и подтеребят древесины не менее, чем на 35—37 сцепов.

Наконец, диспетчер соглашается, технорук кладет телефонную трубку.

— Но домам, отдыхайте, — напутствует он бригадиров.— Учтите, завтра каждая бригада должна отгрузить не меньше трех сцепов леса.

— Не беспокойтесь, сделаем! — слышится дружный ответ.

Азлецкий лесопункт Митинского леспромхоза за полгода отправил на нижний склад 103282 кубометра древесины, вместо 87500 по плану. Хорошо идет работа и в июле. За десять дней бригадой колектив заготовил и отгрузил 5172 кубометра леса, перекрыв график на 972 кубометра.

— Отрадно, что все наши бригады трудятся ровно, — заявляет Ф. Машьянов. — У нас нет отстающих. Все с честью выполняют юбилейные обязательства.

В. РУДАКОВ.

(Наш соб. корр.).

ВЫСОКИЕ ТЕМПЫ

Турунцевское торфопредприятие еще не знало таких рекордов на добыче фрезерного торфа, каких добились механизаторы в нынешнем, юбилейном году. Стоит солнечная погода, а это очень важно для сушки и уборки торфа. Вот поэтому день и ночь не смолкает гул моторов.

Каждый тракторист и комбайнер дорожит временем и стремится как можно больше высушить и дать кондиционного торфа. Водители торфоуборочного комбайна Игорь Куделин и Анатолий Воронин седьмого июля завершили выполнение сезонного задания, добыв 13850 тонн топлива.

— Впереди еще половина сезона, и если выстоят теплые дни, то мы с Анатолием Ворониным выполним два сезонных плана, — говорит Игорь Куделин.

Да, добить 25 тысяч тонн фрезерного торфа, это большая победа. Весомый трудовой подарок готовят друзья к празднику Великого Октября! Так настроены и все механизаторы торфопредприятия. Александр Вандышев с Василием Задумкиным к восьмому июля добыли своим комбайном 12320 тонн торфа.

Многие комбайнеры выполнят сезонное задание в текущем месяце. Об этом говорит такой факт: за шесть дней июля добыто по всему предприятию 71000 тонн топлива, декадное задание выполнено на четыре дня раньше срока.

Сейчас у многих комбайнеров она задача: выполнить два сезонных плана добычи фрезерного топлива.

В. ЛЫСЕЕВ.

В СЧЕТ АВГУСТА

Лесозаготовители Нюксенского леспромхоза с интересом изучают Тезисы Центрального Комитета КПСС «50 лет Великой Октябрьской социалистической революции». Газеты с текстом Тезисов можно видеть в руках мастеров и бригадиров, агитаторов и политинформаторов. Следуя призыву родной партии, коллектив стремится дать родине больше леса. В начале года он обязался вывезти сверх плана четыре тысячи кубометров древесины. Этот рубеж взят значительно раньше срока.

Дать четырнадцать тысяч кубометров сверхплановой древесины! — таково новое обязательство коллектива. Оно также близко к выполнению. С начала года вывезено дополнительно к заданию около одиннадцати тысяч кубометров леса. План первого полугодия значительно перевыполнен. За счет снижения себестоимости продукции сэкономлено свыше тридцати тысяч рублей. Лучше организовать соревнование за бережливость помогло то, что малые комплексные бригады перешли на хозрасчет.

Первенство держит Копыловский лесопункт, возглавляемый коммунистом В. Корепановым. От досрочно выполнил семимесячный план. В счет августа уже вывезено более четырех тысяч кубометров деловой древесины. В лесопункте работает много замечательных людей. Особенно отличились малые комплексные бригады В. Корепанова, Ю. Кошнина и С. Попова. Каждая из них почти на месяц раньше срока выполнила семимесячное задание.

Свои успехи нюксенские лесозаготовители посвящают славному юбилею — 50-летию Великого Октября.

В. БЕРЕЗКИН.

ВОДНЫЕ ВОРОТА завода открыты

Во второй половине дня четырнадцатого июля к причальной стенке промышленного порта Череповецкого металлургического завода подошел теплоход «Волго-Балт-7». Первым рейсом он доставил на борт около двух с половиной тысяч тонн кольского рудного концентрата.

Начальник порта Н. А. Лялхлько поздравил речников с благополучным прибытием на дальнего плавания и принял судно под разгрузку. Огромные портальные краны перегружают руду прямо в вагоны, которые доставят концентрат к спекательным лентам агломфабрик.

Первая очередь череповецкого промышленного порта вступила в строй.

В. МИНИН.

(Наш соб. корр.).

ХОД ЗАГОТОВКИ КОРМОВ НА 15 ИЮЛЯ

Первая графа — районы; вторая — заложено силосной массы на корову в тоннах; третья — заготовлено сена в процентах к плану; четвертая — скошено естественных сенокосов; пятая — скошено сеяных трав (в процентах к наличию).

Белозерский	3,7	8	25	22
Шекснинский	3,5	16	30	39
Кирилловский	3,3	2	19	29
Кадуйский	3,2	26	28	32
Тотемский	3,0	15	24	32
Бабаевский	2,8	20	34	21
Вологодский	2,6	16	24	31
Вожегодский	2,8	3	17	19
Грязовецкий	2,5	18	36	28
Сокольский	2,5	19	26	26
У.-Кубинский	2,5	11	21	29
Чагодощенский	2,4	26	41	32
Череповецкий	2,3	22	33	37
Сямженский	2,3	9	22	24
Вашкинский	2,3	6	20	22
Вытегорский	2,3	4	14	14
Устюженский	2,1	31	41	33
Никольский	2,1	12	30	14
Харовский	2,1	6	18	13
Междуреченский	2,0	15	29	26
К.-Городецкий	1,9	16	33	24
В.-Устюгский	1,7	8	15	23
Тарногский	1,6	19	39	12
Нюксенский	1,5	13	23	12
Бабушкинский	1,2	14	24	10
Верховажский	1,1	15	27	16

СЛОВО ПАРТИИ — В МАССЫ!

Областная организация общества «Знание» разработала и направила на места примерную тематику лекций и бесед по пропаганде Тезисов ЦК КПСС.

Десятки лекций прочитали члены общества в Вологде, Череповце, Великом Устюге, в районах области. С агитпоездом Вологда—Череповец выехали лекторы Г. Н. Тихонова и Н. Н. Осокина. Они выступают с лекциями: «Развитие Вологодской области за 50 лет» и «Поэзия Октября» перед железнодорожниками, рабочими совхозов и колхозами.

Шекснинский автокуст побывал в колхозах «Шексна», «Советская Россия», «Путь Ленина». Колхозники с удовольствием слушали лекции Н. Б. Часовской и Г. Н. Смирновой по Тезисам ЦК КПСС. Успешно выступает с лекциями: «Всемирно-историческое значение Октябрьской революции», «Исторический опыт Великой Октябрьской социалистической революции и современность» А. И. Токарев — лектор общества «Знание» Российской Федерации.

Группа членов общества «Знание» областного центра выехала в районы области.

П. ТИУНОВ.

БАБУШКИНСКИЕ КОНТРАСТЫ

В КОЛХОЗАХ И СОВХОЗАХ БАБУШКИНСКОГО РАЙОНА, ТАК ЖЕ, КАК И ВО ВСЕХ ХОЗЯЙСТВАХ ОБЛАСТИ, ИДЕТ ЗАГОТОВКА КОРМОВ. О ТОМ, КАК ОНА ОРГАНИЗОВАНА В СОВХОЗЕ «РОСЛЯТИНСКИЙ», КОЛХОЗАХ «ПРАВДА» И «КРАСНАЯ ЗВЕЗДА», РАССКАЗЫВАЕТСЯ В КОРРЕСПОНДЕНЦИИ РЕЙДОВОЙ БРИГАДЫ «КРАСНОГО СЕВЕРА» И РАЙОННОЙ ГАЗЕТЫ «ЗНАМЯ».

Барометр показывает „ясно"

В совхозе «Рослятинский» к заготовке сочных и грубых кормов приступили недавно. Бесспорно, начать ее надо было раньше, но дело идет споро. Закладку силоса ведут два механизированных звена, возглавляемые коммунистами В. А. Меньшиковым и И. Г. Белневым. По инициативе главного инженера совхоза В. Н. Ободова механизаторы переоборудовали списанные зерноуборочные комбайны на силосоуборочные, и сейчас они хорошо работают на силосовании. В каждом звене по четыре таких комбайна. Кроме того, в распоряжении звеньев находятся по одному трактору для трамбовки силоса. Заготовку сена ведут три механизированных звена. Они сгребают клеверное сено.

В хозяйстве хорошо продумана система оплаты труда механизаторов. Комбайнерам и их помощникам за первые шесть дней работы установлена тридцатипроцентная надбавка к их основному заработку, а в последующие пять дней на силосовании и десять дней на сенокошении — пятнадцатипроцентная надбавка. Каждая сверхплановая тонна заложенного силоса оплачивается в полуторном размере.

Предусмотрели в совхозе и моральное стимулирование. По итогам работы за декаду бригаде, занявшей первое место в социалистическом соревновании, вручается переходящее Красное знамя, а звену — вымпел «Лучшее звено».

Все это не замедлило сказаться на результатах. При дневной норме в сорок восемь тонн звенья заготавливают по 55—60 тонн силоса.

— Обязательство — выжить 2240 тонн выполним, — говорит звеньевой Рослятинской бригады В. А. Меньшиков.

Однако следует сказать о том, что по не зависящим от них причинам механизаторы вынуждены иногда терять дорогое время. Так, 12 июля механизированное звено по заготовке клеверного сена В. А. Чашникова не работало весь день из-за того, что не было своевременно доставлено горючее. А это, естественно, отражается на темпах заготовки сена.

Хорошо проходит силосование и в колхозе «Красная звезда». Если в прошлые годы закладку силосной массы в артели производили вручную, то нынче заготовку сочных кормов ведет механизированное звено, которое возглавляет передовой тракторист И. В. Мальцев. Звено уже заложило 800 тонн массы. В «Красной звезде» все продумано, все рассчитано. До начала массовой косовицы клеверов закончат сенокошение. Силосование же звено будет продолжать и в период жатвы. В траншеи и бурты будет заложено 2050 тонн силоса, на 650 тонн больше, чем в минувшем году.

Не тот ориентир

В колхозе «Правда» за полгода получена прибавка в надоях по 270 килограммов молока от коровы. Это гораздо больше, чем в соседних артелях.

— Силос выручил, — рассказывает зоотехник М. М. Чебыкина. — Мы всю дачу давали его по семь килограммов корове в день. Вот и надои выросли.

По семь килограммов. Норма, прямо скажем, мизерная. Но даже такое незначительное количество сочных кормов в рационе позволило резко увеличить производство молока. Казалось бы, руководители хозяйства сделают правильные выводы и в этом году примут все меры для увеличения заготовок силоса. Первый шаг они сделали. Над входом в контору висит призыв: «Заготовим по 6 тонн силоса на корову».

Но, как известно, от декларации до осуществления плана дистанция порядочная. В «Правде» на ста с лишним гектарах клеверов на силос не скосили ни одной сотки. Нам заготовку сочных кормов с большим опозданием, закладывают лишь естественные травы, которых с намеченных участков едва хватит на 300 тонн силоса. Еще такое же количество в лучшем случае можно взять с полей, засеянных горохо-овсяно-ячменными смесями. И это на 240 коров! Следовательно, силоса будет получено меньше двух тонн на корову.

Близ деревни Исаково есть три ямы. В них очень медленно закладывают зеленую массу. Пока вручную косят и сгребают траву, пока ее подгрузят и привезут, проходит немало времени. Уже довольно сухая на корню трава к моменту закладки еще теряет часть влаги.

При хорошей трамбовке недостаток влаги не очень страшен. Но в «Правде» фактически трамбовка отсутствует. Емкость им всего-навсего по 10 тонн. В их трактор не загонишь.

Можно ли после этого надеяться на получение полноценного сочного корма?

Не всякая трава становится силосом, хотя бы и уложенная в ямы. Нередко техническое силосования — значит вольно или невольно подрывать кормовую базу в своем хозяйстве.

Так обстоит дело в «Правде». Но оно ничуть не лучше в колхозе имени Калинина, в других хозяйствах Подболотного сельсовета. В той или иной степени недостатки в организации заготовки кормов характерны и для остальных хозяйств района.

Рейдовая бригада газет «Красный Север» и «Знамя».

В. БАРАНОВ.

П. НЕПРЯХИН.

В. СЕРГИЕВСКИЙ.

Находка

Кажется легче свалить дерево, очистить его от сучков, привезти на нижний склад и распилить на чурки, чем сжечь его корку. Даже не всю, а только четвертую часть. Между тем на делянках, где ведет заготовку леса Рослятинский лесопромхоза, добрую треть составляют лиственные породы. А прежде, чтобы справить березу или осину в молевой сплав, каждое бревно надо прослыстить — освободить от коры с четырех сторон, чтобы оно могло просохнуть и не затонуть при сплаве.

В лесу много различных механизмов, а вот такого, который бы заменил топор при прослыстке древесины, — нет. Пробел в деятельности конструкторов лесозаготовительной техники восполнили рационализаторы Бабушкинского лесопромхоза. По предложению главного инженера предприятия М. И. Стеблева механик Рослятинского лесопункта А. В. Комаров переоборудовал электропилу «К-6», приспособив ее для прослыстки березовых пасынков.

Конструкция довольно проста. Вместо пильной цепи устанавливается фреза местного изготовления. Для приведения ее в действие используется обыкновенная мотопилотная цепь. Моторист пилы направляет фрезу вдоль бревна, и за несколько минут на всем его протяжении образуется прослыстка — освобожденная от коры. По сравнению с ручной механизация прослыстки ускоряет процесс в несколько раз.

Это новшество вместе с другими позволило рослятинским лесозаготовителям выйти победителями в соревновании лесопунктов в июне. За месяц они выполнили больше трех планов, а с годовым заданием в начале июля справились на 64 процента.

(Наш соб. корр.).

ОНИ — ВПЕРЕДИ!

СОРЕВНОВАНИЕ МЕХАНИЗИРОВАННЫХ ЗВЕНЬЕВ НА ЗАГОТОВКЕ КОРМОВ

Первая графа — фамилия звеньевого, вторая — наименование колхоза, третья — заложено силосной массы в тоннах.

НИКОЛЬСКИЙ РАЙОН

Кудринский В. А.	— колхоз «Искра Ленина»	1100
Ордин П. Ф.	— колхоз «Россия»	1060
Углов В. К.	— колхоз «Родина»	585
Тропин Д. А.	— колхоз «Заря Востока»	500
Кудринский И. Н.	— колхоз им. Пушкина	400

К.-ГОРОДЕЦКИЙ РАЙОН

Богвин М. И.	— колхоз «Строитель коммунизма»	1000
Чупин В. И.	— колхоз «Заря коммунизма»	447
Гладышев О. С.	— колхоз «Совет»	280

ТОТЕМСКИЙ РАЙОН

Трофимов А. М.	— колхоз «Красное знамя»	800
Потов Л. Н.	— колхоз им. Ленина	380

БАБУШКИНСКИЙ РАЙОН

Мальцев И. В.	— колхоз «Красная звезда»	700
Коробицын А. И.	— совхоз «Жубринский»	500

РЕСПУБЛИКАНСКОЕ СОВЕЩАНИЕ В ВОЛОГДЕ

Оно состоялось у наших текстильщиков. Собрались 150 представителей льняной и пеньково-джутовой промышленности РСФСР. Обсуждался один важный вопрос — о состоянии и пути улучшения научной организации труда на предприятиях. С докладом по этому вопросу выступал заместитель начальника главного управления П. Самойлов.

Он отметил, что настойчивое осуществление мероприятий по НОТ — насущная задача коллектива каждого предприятия. Основным элементами НОТ являются: разделение труда, улучшение организации обслуживания рабочих мест, механизация основных производственных процессов, подготовка и повышение квалификации кадров, обучение людей в школах передового опыта, широкое внедрение технически обоснованных норм выработки, многостаночное обслуживание, улучшение условий труда и многое другое, что способствует повышению всех технико-экономических показателей работы предприятий.

Планы НОТ должны охватывать все участки производства. Внедрить их призваны не только специалисты, но и широкие массы трудящихся. В разделе «Техпрогресс» принятия пред приятия будут включаться планы научной организации труда. И выполняются их обязательно.

Еще не везде хорошо налажено техническое нормирование. На Красавинском льнокомбинате, например, нормы выполняются на 115 процентов. Но коллектив не справляется с планом по росту производительности труда.

Участники совещания обменялись опытом работы. Они подробно рассказывали о том, как научаются и распространяют лучшие приемы труда на комбинате имени Зворыкина, о новой технике и научно-технической информации на Великолукском льнокомбинате, о выполнении пятилетнего плана комплексной научной организации труда на Яковлевском льнокомбинате, о состоянии и внедрении НОТ на фабрике «Нева».

Представитель главка дал хороший отзыв о некоторых достижениях на Вологодском льнокомбинате. Здесь нет специальной лаборатории, но многое делается по внедрению НОТ. Развито многостаночное обслуживание. Одна ткачиха работает на 24 станках-автоматах.

Благодаря внедрению НОТ улучшаются условия труда в чесальном производстве. Творческая бригада научила полсотни рабочих шест и работала сорок мероприятий. На них 26 уже внедрены. На рабочих местах сделан ряд приспособлений, позволяющих уменьшить движения и утомляемость людей на отдельных операциях, повысить выработку.

Кроме того, проведена реконструкция вытяжных камер. Сокращена запыленность в цехах. Совершенствование организации производства дало возможность внедрить систему бездефектного изготовления продукции и сдачи ее с первого предъявления. Экономия от мероприятий НОТ составила только по чесальному производству около сорока тысяч рублей. Об этом рассказал начальник цеха В. Дымов.

За минувший год и первый квартал юбилейного года на Вологодском льнокомбинате внедрено большое количество мероприятий по научной организации труда. В результате экономический эффект превысил сто тысяч рублей, высвобождено значительное количество прядильщиц, с'емщиц и ленточниц.

Есть основания утверждать, что за счет внедрения планов НОТ в период пятилетки производительность труда по комбинату повысится на 42 процента.

У вологодских текстильщиков имеется машиносчетная станция. Она позволяет быстро учитывать производительность ткацких станков, выработку и качество тканей, контролировать расходы сырья и многое другое. Эта станция как важный источник производственно-экономической информации дает возможность анализировать состояние дел и принимать оперативные меры по устранению недостатков, облегчает разработку и внедрение планов НОТ.

На совещании выступил ряд информационных сообщений по обсуждаемому вопросу, в том числе доклад работника Костромского научно-исследовательского института «О некоторых наиболее актуальных проблемах дальнейшего совершенствования работы по научной организации труда на предприятиях льняной промышленности».

Республиканское совещание приняло решение, взяв за основу рекомендации секции легкой промышленности всесоюзного совещания по организации труда.

А. ЛАПТЕВ.

Приезд в Москву Х. Бумедьена и А. Арефа

17 июля в Советский Союз в дружественных визитах прибыли Председатель Революционного Совета, Председатель Совета Министров Алжирской Народной Демократической Республики Хуари Бумедьен и Президент Иракской Республики Абдель Ареф.

Внуковский аэродром руководителей арабских государств встречали Л. И. Брежнев, А. Н. Косыгин, Ю. В. Андропов и другие официальные лица.

(ТАСС).

ПАРТИЙНАЯ ЖИЗНЬ

ДОВЕРИЕ ОКРЫЛЯЕТ

На мой взгляд, главная причина творческой активности наших коммунистов состоит в том, что партбюро удалось подобрать для каждого дело по призванию по душе. Учитывали все: общеобразовательный и культурный уровень, связь с производством, ораторские данные, наличие свободного времени и т. д.

Товарищам, которые углубленно изучают теорию марксизма-ленинизма и жадно интересуются событиями международной жизни, доверяем проводить политинформации в бригадах, на животноводческих фермах и по месту жительства. Как правило, эту работу проводят сельские интеллигенты: учителя, врачи, служащие учреждений.

Вот уже несколько лет работает политинформатором в Торопах заведующая сберкассой Л. Ф. Галкина. За все эти годы не было такой недели, чтобы Любовь Федоровна без уважительной причины не пришла на фермы. Любят ее доярки. Прежде чем начать беседу, политинформатор знакомит с показателями работы соседних ферм и колхозов. Обязательно поинтересуется: достаточно ли дают животным кормов, вовремя ли подозвят их, как приготавливают. Если Л. Галкина узнает, что есть недостатки, она не успокоится, пока не добьется их устранения.

Летом надои на ферме стали снижаться. Оказалось, что коровы не находятся за день. Любовь Федоровна пошла в правление колхоза, потребовала выделить дополнительное пастбище. Когда это не помогло, выступила на партсобрании. К ее голосу прислушались. Сейчас надои снова пошли вверх.

Политинформации у нас проводятся раз в неделю. Но иногда случается так: провела Любовь Федоровна беседу, а назавтра газеты сообщили о важном событии. Коммунистка не откладывает рассказ о нем до следующей среды, когда по графику снова надо идти на ферму. В подобных случаях Л. Галкина проводит две, а то и три беседы в неделю. Так было, когда весь мир всколыхнули слова Ленинского Декрета. Сразу же после того, как газеты опубликовали Тезисы ЦК КПСС «50 лет Великой Октябрьской социалистической революции», Любовь Федоровна рассказала дояркам о значении этого документа. Сейчас она проводит чтение Тезисов по разделам.

Увлекается Любовь Федоровна художественной литературой. Дома у нее домашняя библиотека. Л. Галкина старается привить и доярам любовь к книгам. Нередко она приносит на ферму интересные произведения, читает их вслух, познакомила животноводов с биографией В. И. Ленина, прочитала роман М. Горького «Мать» и другие произведения.

Хотя Любовь Федоровна, как политинформатор, специализируется на разъяснении политики партии, изложенной в постановлениях ЦК КПСС и других партийных документах, она также проводит беседы на моральные и другие темы.

Таких хороших политинформаторов, как Любовь Федоровна Галкина, у нас немало. Взять хотя бы Анну Алексеевну Жукову — воспитательницу детского сада. Когда партбюро хотело назначить ее на другим участком, все жители деревни Сандыреево запротестовали. Пришлось уступить, оставить ее политинформатором в этом населенном пункте.

Разумеется, не сразу научились люди так хорошо выполнять партийные поручения. Партбюро многое делает для того, чтобы помочь им, обогатить знанием. Раз в месяц мы проводим инструктивные совещания агитаторов и политинформаторов. Лекции на них часто читает коммунист Борис Сергеевич Подобедов.

На инструктивных совещаниях мы проводим и обмен опытом. Недавно о своей работе рассказывали А. А. Жукова и молодой коммунист Э. Н. Мышина.

О Мышиной мне хочется рассказать особо. В нас мы принимали ее в члены партии. Как приятно было слушать только хорошие отзывы о молодом коммунисте. За год кандидатского стажа Э. Мышина сумела зарекомендовать себя активной общественницей.

Обсуждаем статью «Поручается коммунисту»

цей, с душой выполняющей любое порученное ей дело. На совещании, где по заданию партбюро она рассказала о проделанной работе, удалось повысить культуру труда, в результате качество продукции заметно улучшилось.

А первое поручение — быть агитатором в деревне Якшино — мы дали Мышиной еще за год до того, как она стала кандидатом в члены КПСС. Сразу же закрепили за ней шефа—учительницу коммунистку Александру Алексеевну Кострякову. Ей же поручали подготовить Эмму Мышину к вступлению в партию.

Александра Алексеевна по-

Фото А. Жидкова.

ЗАДАНИЕ юбилейного года выполнить за десять месяцев — такое обязательство взяла в честь 50-летия Советской власти ткачиха Вологодского ситцекомбината Галина Ионова. Производственные дела у молодой работницы идут хорошо. За первое полугодие она выработала сверх задания 1912 погонных метра первосортной ткани. Вместо шести станков по норме она обслуживает восемь. Каждую смену ударница коммунистического труда дает сверх плана по 25 погонных метров ткани.

На снимке: Г. Ионова.

Райком и школа

Лето достигло своего апогея. Листки календаря предупреждают смотрят в глаза. Впрочем, начнем все сначала.

Нет, Кимвенско-Городецкий районом партии не забывает пионеров. Постановление ЦК КПСС и Совета Министров СССР «О мерах дальнейшего улучшения работы средней общеобразовательной школы» было воспринято как документ, зовущий к действию, и по-деловому обсуждено на районном активе, во многих первичных партийных организациях. Школы и общественность взяли на себя социалистические обязательства: лучше, чем когда-либо, подготовить школы к новому учебному году.

Пока лето входило на взлетную площадку, райком партии вместе с органами народного образования и комсомолом стали перед задачей управления. Директора средних и восьмилетних школ получили четкие задания по комплектованию девятых классов, представители общественности, заучаи рукава, взялись за строительство и ремонт школ, родители готовили детей в пионерские лагеря.

Успешный старт дал свои результаты. В районе за лето отдохнут в пионерских лагерях около 900 школьников.

— Мы, — оправдывается педагогическая общественность, — провели большую работу с восьмиклассниками. Часть из них сами рекомендовали для поступления в девятые классы.

А куда идти остальным? Оказывается, подобные рекомендации восьмиклассникам даны и в Саравеской, и в Шонгской школах. В некоторых школах также рекомендации получили меньшие половины выпускников.

В Н.-Ёвангской средней школе директора замещает учитель начальных классов.

— Какой круг обязанностей определил вам директор школы? — спросили мы.

— Следить за текущим ремонтом школы, за приншкольным участком...

Нет, он не получил задания от директора заниматься комплектованием, хотя в школу поступило 76 заявлений из 105 по плану. Еще хуже обстоит дело с комплектованием девятых классов в Саравеской средней школе, в которой на 105 по плану 51 место желающие учиться 48 учеников. Лишь в Б.-Ёвгальской средней школе план выполнен. В целом по району план комплектования девятых классов не выполнен на 100 человек. Такие итоги застали врасплох и заведующего районным отделом народного образования А. Г. Пономарева, у которого в кабинете на столе лежала совсем другая—более благополучная сводка, продиктованная ему директорами школ при уходе в отпуска.

Замедлились темпы работ и в многих стройках. Новое здание Б.-Ёвгальской школы на 280 мест, которое находится на территории колхоза и леспромхоза, строит два человека. Пытаются восстановить здание Шонгской школы, без которого школа не может нормально работать, три человека (в том числе завхоз и учитель). Кимвенско-Городецкий леспромхоз к строительству Югской школы на 320 мест не приступил.

Что это, как не следствие ослабления внимания к школьным делам со стороны районных партийных, комсомольских, сельсоветов, партийных и хозяйственных руководителей, так же как и результат по-чтительного, несерьезного отношения к этим вопросам со стороны руководителей школ и школьных партийных организаций.

У района есть еще возможности выправить положение и выполнить полностью взятые на себя обязательства по подготовке школ к новому учебному году. И эти возможности должны быть использованы.

В. ЦЕВЕЛЕВ,
инструктор отдела школ обкома КПСС.

ИСПОЛЬЗУЯ РЕЗЕРВЫ ЭКОНОМИИ С ПОМОЩЬЮ ОБЩЕСТВЕННОСТИ

В тресте «Череповенметаллургстрой» уже несколько лет работает общественный экономический совет и 24 бюро экономического анализа. Более двухсот передовых рабочих, инженерно-технических работников и служащих помогают улучшать организацию труда и производства, успешно выполнять задания по снижению себестоимости строительно-монтажных работ.

При активном участии общественников были разработаны и обсуждены на экономических конференциях организационно-технические мероприятия на 1967 год. Члены экономического совета во всех строительных управлениях проверили расход средств, затрачиваемых на временное сооружение. Затем этот вопрос был обсужден на президиуме совета. В результате принятых мер затраты на временные сооружения значительно сократились.

Совет проанализировал расход электроэнергии, пара, цемента, бетона и раствора при возведении конструкций. Проверил расходование заработной платы, затрат на содержание автотранспорта и механизмов. Все это положительно сказалось на экономике строительных управлений.

Хорошо зарекомендовало себя бюро экономического анализа управления «Трансводстрой». Здесь по предложению рабочих введена новая форма организации труда. Трубоукладчиков и механизаторов объединили в комплексные бригады с выплатой им за каждый метр полностью подготовленного трубопровода. Члены бюро разработали калькуляции трудовых затрат и заработной платы. Результаты не замедлили сказаться. Бригада Ю. А. Колесова, например, теперь укладывает за смену различных трубопроводов на 20 процентов больше, чем некомплексные бригады. А в целом по управлению производительность труда в этом году возросла на 11,3 процента.

Организация комплексных бригад позволила более полно применить сдельно-премиальную оплату труда. Теперь она составляет 48,8 процента от фактически начисленной заработной платы сдельщиков, а удельный вес премий достиг семи процентов. Все это повысило материальную заинтересованность рабочих в результатах своего труда.

Члены бюро также уточнили расчеты с базой механизации за работу бульдозеров. Это дало возможность сократить расходы на шесть тысяч рублей.

Экономисты - общественники из «Прокатстроя» провели анализ использования гусеничных кранов на строительстве теплотрасс и автотранспорта на внутризаводских перевозках. В управлении «Фундаментстрой» рассмотрен вопрос целесообразности механизации работ на строительстве жилых домов (нулевого цикла). Сделаны рекомендации по ведению работ на магистральных сетях.

Члены бюро экономического анализа «Доркомстроя» выявили неиспользованные и изъятые стройматериалы на сумму 34 тысячи рублей, дали предложения по их реализации. Здесь же проведена проверка правильности расходования стройматериалов хозрасчетными бригадами. Общественники «Жилстроя-1 Днестров» проверили правильность выплаты заработной платы рабочим механического цеха, колерной мастерской и растворного узла. По результатам проверки сокращено семеро рабочих в подсобных производствах и годовой экономией фонда зарплаты свыше восьми тысяч рублей.

Бюро экономического анализа механического завода пересмотрело нормы расходования электроэнергии в цехах, повысило внедрение ультразвуку по изготовлению жидкотекущих смесей в литейном производстве. Обсуждены мероприятия по упорядочению заработной платы, в результате чего завод получит более десяти тысяч рублей экономии.

Целенаправленно работает бюро экономического анализа конторы железнодорожных перевозок. Оно рассмотрело итоги хозяйственной деятельности за квартал и баланс использований рабочей силы. Приняты конкретные рекомендации, осуществление которых позволило более чем на семь процентов снизить себестоимость услуг и полностью ликвидировать непроизводительный простой.

Экономический анализ — важнейшее средство выявления резервов производства. И в том, что трест «Череповенметаллургстрой» девять кварталов подряд выходит победителем во Всесоюзном социалистическом соревновании, немалая доля труда экономистов-общественников.

Я. ЗАДОРИН,
инструктор объединенного постройкома треста «Череповенметаллургстрой».

СПЕЦИАЛИСТ СОВЕТУЕТ

МЕДЛИТЬ НЕЛЬЗЯ

Приближается уборка урожая. Тока, мешки, машинисты, склады надо очистить от амбарных вредителей и продезинфицировать.

Первым долгом надо очистить склады, подполья от мусора и пыли, а щели полов и стен после тщательной очистки замазать глиной в смеси с известью.

Вокруг складов и токов необходимо снять верхний слой почвы шириной 2—3 метра, затем засыпать полосу шириной 0,5 метра свежегашеной известью слоем 1—2 сантиметра или 12-процентным гексахлораном из расчета 100 граммов на один квадратный метр площади.

Химическое обеззараживание помещений проводится следующими средствами:

ПОЛИХЛОРПИНЕН 65-процентный. Используется для обработки в виде эмульсии (1 килограмм на 100 литров воды) с расходом рабочей жидкости 0,3—0,5 литра на один квадратный метр площади).

НАСУЧЕСКАЯ СОДА (ЕДКИЙ НАТРИЙ). Применяется 12-процентный водный раствор (12 килограммов на 100 литров воды) с нормой расхода жидкости 0,5 литра на квадратный метр в помещениях и 1 литр на квадратный метр в подпольях.

КЕРОСИНОВО-ИЗВЕСТКОВАЯ ЭМУЛЬСИЯ. Применяется как для опрыскивания, так и побелки стен, потолков и обработки подполья. Для опрыскивания берут два килограмма свежегашеной извести, которую размешивают в десяти литрах воды, а затем тонкой струйкой вливают в нее один литр керосина. Для побелки берут три килограмма извести и два литра керосина на десять литров воды. Такую эмульсию наносят малярными кистями.

Из зерносклад емкостью до 500 кубометров достаточно одной машины. Помещения должны быть хорошо герметизированы — щели и пазы промазаны глиной, проконопачены, все отверстия плотно забиты. После обработки помещения надо держать закрытым не менее трех суток.

Мешки погружают в 4-процентный раствор формалина, затем на сутки укладывают под брезент в закрытом помещении и после этого проветривают.

Металлические части сортировок, зерноочистителей и другого инвентаря после очистки промывают раствором, смоченным в керосине, а деревянные части обливают кипятком.

В каждом хозяйстве необходимо принять все меры к тому, чтобы семена всех культур, продовольственные и фуражные, зерно закладывались в склады очищенным и сухим. В СУХОМ ЗЕРНЕ, СЕМЕНАХ ЛЬНА И МНОГОЛЕТНИХ ТРАВ С ВЛАЖНОСТЬЮ НИЖЕ 12 ПРОЦЕНТОВ ВРЕДИТЕЛИ НЕ РАЗМНОЖАЮТСЯ.

Перед химической обработкой овощей - картофеля и т. д. следует тщательно очистить. Зыбие дворы (сразу после очистки и за 2—4 дня до загрузки) обязать или опрыскать их известковым молоком с добавлением медного купороса или хлорной известью.

После обработки помещения на сутки закрывают, а затем проветривают.

Хранилища можно окуривать сернистым газом. Перед заменой гнилых серы бранилище хорошо герметизируют. После газовой обработки полы хранилища посыпают гашеной известью из расчета 0,4 килограмма или хлорной известью по 0,2 килограмма на квадратный метр площади.

Для химической обработки складского и производственного хозяйства необходимо использовать опрыскиватели и аэрозольные генераторы.

По согласованию с руководством ветеринарной службы можно использовать дезинфекционные установки «СПД».

Вологодская экспедиция по борьбе с амбарными вредителями проводит обеззараживание помещений своей техникой и ядохимикатами, если с ней заключить договор.

П. ЛИТВИНОВ,
гл. агроном областной станции защиты растений.

ПОЛЯ МЕНЯЮТ ОБЛИК

Решения майского Пленума ЦК КПСС в действии

На северо-западе нашей области сельскохозяйственные угодья изрезаны оврагами, болотами, сильно закаменены. Пахотные участки, отвоеванные у природы, мелкие—в среднем не более одного-двух гектаров. Все это крайне затрудняет обработку почвы, уход за посевами и уборку урожая с современными машинами и орудиями.

Пахотные земли стали меньше всей обли после майского Пленума ЦК КПСС, намеченного мероприятия мелиорации земель. В 1966 году в Вытегорском районе создана машинно-мелиоративная станция, и уже в этом году механизаторы, организованные в специальные отряды, выполняют культурно-технические работы в колхозах имени Ленина, «Советская Россия», «Новая жизнь» и в совхозе «Вытегорский». Там, в колхозе «Советская Россия» на участке «Девятины» освоивается плодородная почва на площади 100 гектаров, сплошь покрытых камнем, мелколесьем и кустарником и состоящая из пятидесяти мелких участков.

Весной текущего года здесь силами мелиоративного отряда был выкорчеван весь кустарник и лес. В настоящее время убираются камень. На отдельных участках насчитывается до 200 и более кубометров камней на гектаре.

Мощный трактор в сто лошадиных сил с навесным корчевателем-собирателем сдвигает крупные камни в кучи и грузит на пень. Затем их отвозят с поля и сталкивают в овраг. Более мелкие камни подбирают камнеуборочной машиной «УКП-04».

При такой расстановке техники в отряде нет простоев, сменные задания значительно перевыполняются. Особенно хорошо работают на этих машины «С-100» Анатолий Яксон. Он выполняет задания на двести и более процентов.

После завершения культурно-технических работ на месте Девятины будет создан сейчас мелкий массив, на котором проектируются два поля семипольного севооборота. Будет на них в текущем году будет засеяно озимой рожью.

По пятилетнему плану в колхозах Вытегорского района культурно-технические и мелиоративные работы выполняются на больших площадях, создаются условия для нормальной работы техники, повышения урожая сельскохозяйственных культур.

Г. ВОЛИН,
начальник отдела землепользования и землеустройства областного управления сельского хозяйства.

На снимке: тракторист Анатолий Яксон очищает поле от валунов в колхозе «Советская Россия».

Фото автора.

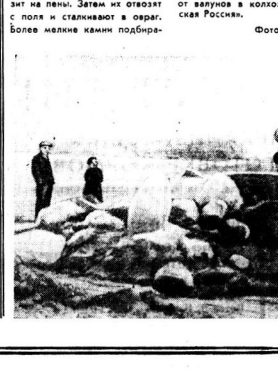

„Красному Северу" отвечают:

МЕРЫ ПРИНЯТЫ

На статью «ПОМЕНЬШЕ МЕЛОЧЕЙ», опубликованную 23 июня, ответы прислали начальник управления коммунального хозяйства Вологодского горисполкома В. Зайцев и начальник отдела эксплуатации Вологодского таксопарка Н. Попов.

Они сообщили, что статья обсуждена на совещаниях широком и бригадных таксопарка. Решено усилить контроль за работой водителей. Виновные в нарушениях привлечены к административной ответственности.

Городское управление коммунального хозяйства принимает меры к улучшению технического состояния парка. В ночное время проводится промывка улиц, приводится в порядок рекламное хозяйство. В Б.-Ковалинском будет увеличено количество уран.

«ГДЕ ЛЕСОЗАГОТОВИТЕЛЮ ПОБРИТЬСЯ?» Под таким заголовком 17 мая были опубликованы материалы рейда о бытовом обслуживании лесозаготовителей Митинского леспромхоза.

Заместитель председателя Харовского райпеколкома Н. Тихомиров сообщил, что материалы рейда обсуждены на открытом партийном собрании парторганизации районного комбината бытового обслуживания.

Руководящим комбината разработан график выезда мастеров в леспромхозы и следят за его выполнением. В Нижне-Кулойский леспромхоз направлены на постоянную работу парикмахер и мастер по пошиву верхней одежды. Подготовлен к закрытию, который принимает заказы от населения поселков лесозаготовителей. Осуществляется ряд других мер по улучшению бытового обслуживания лесозаготовителей.

В заметке «В СТОЛОВОЙ НЕТ ЧАЙНИКА», опубликованной 28 июня, сообщалось о недостатках в работе столовой Нижне-Кулойского сельпо.

Председатель правления Верховажского райпотребсоюза тов. Пичугин сообщил, что райсоюзом и правлением сельпо приняты меры, обеспечено устранение имевшихся недостатков в работе столовой.

НОВЫЕ СТАНДАРТЫ

С первого июля текущего года введены в действие новые унифицированные госты на крупные лесоматериалы хвойных и лиственных пород. Кроме унификации размеров и сортности древесины, предусматривается дальнейшее расширение сырьевых ресурсов за счет устранения излишеств в качественных требованиях к материалам, снижения их максимальных толщин и вовлечения в рубку тонкомера, а также крупных фаутных хлыстов.

В отличие от старых стандартов в новых гостах множество сортов леса сведено до четырех. В пределах каждого из них дано общее для всех сортовые признаки. Это значительно облегчит работу раскряжевщиков, разметчиков и бракеров, даст леспромхозам возможность лучше маневрировать запасами древесины при ее отгрузке потребителям.

По толщине лесоматериалы разделены на три группы: мелкие—от 8 до 13 сантиметров, средние—от 14 до 24 и крупные—от 26 сантиметров и выше. Для всей древесины установлен единый припуск по длине—три сантиметра. Следует заметить, что по ранее действовавшим гостам припуск по длине для большинства стандартов составлял 5—10 сантиметров. Он не засчитывался в объем поставляемой продукции и нередко достигал 1—1,5 процента сортаторы бревна.

Новые госты позволяют лесозаготовителям значительно увеличить выход деловой древесины и успешнее выполнять планы по сортиментам. Этому способствует, в частности, тот факт, что для пиловочника, пиловальника, тарного крюка, баланса, идущих на выработку сульфатной целлюлозы и химической древесной массы, дополнительно вводится четвертый сорт. Понижаются технические требования к отдельным сортиментам. До шести сантиметров (вместо прежних восьми) снижается толщина баланса, а также уменьшаются припуски к сортиментам по длине.

С введением унифицированных стандартов будет осуществлен порядок планирования, учета и реализации продукции, так как сохраняется принцип сортаментации ее по назначению.

Одновременно вводится новый гост на маркировку круглых лесоматериалов. Особенность ее заключается в том, что вместо того, чтобы наносить марку мелком, как это делалось раньше, теперь на древесина, заготовляемая для сплава, будет маркироваться несмываемой краской. При этом на верхний торец бревна будут наноситься знаки, указывающие сортимент, диаметр и сорт данного дерева. Такой способ маркировки облегчит учет лесоматериалов при сплотке, погрузке в суда и выгрузке, а также при сдаче их потребителю. Маркировка древесины, заготовленной в приреальных леспромхозах и отправляемой в железнодорожных вагонах, остается прежней.

В связи с применением унифицированных гостов вводятся новые прейскуранты готовых цен. Они предусматривают значительный рост стоимости всех лесоматериалов по сравнению с действующими. Открывает перед предприятиями лесной промышленности широкие возможности для повышения рентабельности производства, его экономической эффективности.

Наряду с повышением оптовых цен предусмотрено розничная продажная цена ее для населения не увеличивается. Не дороже будут и деревянные изделия, выработанные промышленными предприятиями.

Правильное соблюдение новых гостов и прейскурантов оптовых цен позволит лесозаготовителям успешнее выполнить юбилейные обязательства, выпуск стране большие добротной древесины и, тем самым, укрепить экономику предприятий.

А. ИВАНОВ.

КРЕЙСЕР «Октябрьская революция» совершает агитпоход по местам революционной и боевой славы Краснознаменного Балтийского флота. Агитпоход посвящен 50-летию Советской власти.

На борудовании плавания (на фото — направо) участники агитпохода — капитан первого ранга запаса Г. Бутаков, капитан-лейтенант запаса Б. Ишмайлов, участник Великой Отечественной войны капитан первого ранга запаса Н. Петров и участник гражданской и Великой Отечественной войн капитан первого ранга запаса Н. Ватрушкин.

Великой Октябрьской социалистической революции А. Виноградский.

Фотохроника ТАСС.

АРЕСТ НАЕМНИКОВ

ЛУСАКА. Радио Лусаки сообщило об аресте на замбийской территории двести белых наемников, бежавших на автомашине из Конго (Киншаса) после разгрома антиправительственных выступлений наемников в Букаву. Наемники пытались пробраться через Замбию в Родезию.

Президент Замбии Кеннет Каунда заявил, что любой наемник, который будет обнаружен в Замбии, будет немедленно арестован и передан конголезским властям.

ПЕРЕГОВОРЫ В КАИРЕ

КАИР. Здесь проходят встречи глав пяти арабских государств — ОАР, Алжира, Сирии, Ирака и Судана. Газета «Аль-Ахрам» сообщает о встрече, состоявшейся в субботу, пишет, что «было достигнуто согласие о том, что на Судан будет возложена задача по осуществлению контактов с другими арабскими странами в целях координации совместных действий».

НЕДЕЛЯ МИРА

БЕРЛИН, 17 июля. (ТАСС). Вчера в Ростоке закончилась юбилейная неделя мира в Народатике. В этом спортивном празднике общественности стран бассейна Балтийского моря. Норвегии и Исландии приняло участие рекордное число гостей — около 25 тысяч.

Единство и солидарность восторжествуют

Встречи в Каире глав правительств ОАР, Ирака, Сирии, Иордании, Судана, Алжира находятся в центре внимания арабской и мировой общественности. Это объясняется тем, что обсуждению подлежит жизненоважный вопрос, а именно: рассмотрение мер, направленных на ликвидацию последствий израильской агрессии, защиты арабских стран, продолжение борьбы против империализма. Много, численные местные и зарубежные обозреватели подчеркивают важность этих контактов, расценивают их как новый этап на пути консолидации антиимпериалистических сил на Ближнем Востоке.

Каирская печать подчеркивает своевременность и настоятельную необходимость встреч и консультаций лидеров арабских государств. Как сообщают газеты и радио ОАР, не проходит и дня, чтобы израильские агрессоры не нарушали условия перемирия. По дороге из Исмаилии в Порт-Саид, идущей вдоль Суэцкого канала, можно видеть десятки машин, изрешеченных пулями и осколками снарядов.

Захватчики совершают провокации не только против Объединенной Арабской Республики, но и против Сирии, Иордании. Продолжается бесчинства агрессоров в захваченных ими пунктах. Так, в восточной части города Кантара, разделенного Суэцким каналом надвое, израильтяне вывесили свой государственный флаг. Они изгнали из жилищ арабское население, подвергают лишениям, детей несчастными издевательствам.

По всему Синайскому полуострову израильские войска продолжают охотиться за оставшимися в живых военнопленными, которые пробираются через пустыню в сторону Суэцкого канала. В Иерусалиме, несмотря на протесты мировой общественности, израильские власти продолжают обливать грязью арабских кварталах, в городе установлен режим фашистской диктатуры. Мне довелось разговаривать с одним из бежавших, прибывшим недавно из района Газы. Он описал страшную картину преступлений агрессоров, которые имеют наглость разглагольствовать с трибуны ООН о какой-то «цивилизаторской миссии» Израиля в захваченной им земле. Свидетельства очевидца и пострадавшего начисто опровергают ложь обнаглевших захватчиков. Пусть все люди в мире знают, что в Иерусалиме люди, обожженные напалмом, лишены врачебной помощи, что арабское население изгнано из домов и находится под открытым небом, подвергаясь изощренным истязаниям оккупантов, что бывшие лагеря палестинских беженцев разрушены, школы и больницы закрыты.

Агрессор не унимается. Из Тель-Авива по-прежнему слышатся воинственные заявления расистских экспансионистов. Они нагло угрожают не только арабским странам, но и Организации Объединенных Наций.

В этих условиях арабские страны вынуждены направить свои усилия на обеспечение единства антиимпериалистического фронта, на принятие действенных мер по обузданию агрессора.

Ярким свидетельством солидарности арабских народов явилось решение о нефтяном бойкоте тех стран Запада, которые поддерживают израильских захватчиков.

С большим воодушевлением в Каире встречено информационное сообщение о совещании в Будапеште руководителей коммунистических и рабочих партий и глав правительств социалистических стран. Все газеты опубликовали полные тексты заявления, проникнутого стремлением народов социалистического лагеря еще более полно использовать в соответствующие средства, отвечающие интересам борьбы против израильской агрессии, направленные на восстановление мира на Ближнем Востоке.

Печать ОАР справедливо отмечает, что возрастающее единство и сплоченность арабских стран, социалистического и поддержка социалистического лагеря — это надежный залог успешной борьбы против зарвавшегося агрессора и его империалистических покровителей, осуществивших выдающуюся роль сил национально-освободительного движения.

А. ЕГОРИН.
Соб. корр. АПН.

Каир.
(По телефону).

СО ВСЕХ КОНТИНЕНТОВ

С ТЕЛЕТАЙПНОЙ ЛЕНТЫ ТАСС

СООБЩЕНИЕ ИЗ ВЬЕТНАМА

ХАНОЙ. Вовны противовоздушной обороны ДРВ сбили 15 июля в провинциях Хатэй и Намха два американских самолета.

По дополнительным данным, в районе Винь Линь зенитчики сбили 10 июля еще один американский самолет. Таким образом, общее число сбитых над ДРВ американских самолетов достигло 2.096, передает агентство ВИА.

ХАНОЙ. Южновьетнамские патриоты продолжают наносить удары по американским агрессорам и частям марионеточной армии Южного Вьетнама.

Как сообщает агентство ВИА со ссылкой на южновьетнамское агентство Освобождение, 12 июля бойцы армии освобождения Южного Вьетнама атаковали две роты американских террористов, расположенные в 40 километрах от города Плейку (провинция Зялай), и уничтожили 202 солдата противника.

ХАНОЙ. Бойцы армии освобождения Южного Вьетнама продолжают наносить ощутимые удары по войскам американских карателей и их марионеток.

10 и 11 июля бойцы армии освобождения и местные партизанские отряды в провинции Тхуэмонг нанесли удары по позициям противника, в результате чего уничтожено свыше 500 солдат и офицеров противника, в том числе 200 — американских, уничтожено и повреждено 20 танков и бронетранспортеров, 6 орудий и много другого военного снаряжения.

Одновременно удар был нанесен и по американскому аэродрому и стоянке танков и бронетранспортеров, расположенных в 4 километрах северо-восточнее города Конкуан. Метким артиллерийским огнем патриоты уничтожили около 20 танков, несколько орудий, склады горючего, командный пункт и вывели из строя около двухсот американских солдат.

ЗАЯВЛЕНИЕ В. КОУЦКОГО

ПРАГА. Выступая по пражскому телевидению, секретарь ЦК КПЧ В. Коуцкий подчеркнул большое значение будапештского совещания руководителей братских партий и правительств социалистических стран. В. Коуцкий подчеркнул, что для арабских стран, которые только недавно сбросили с себя ярмо колониализма, необходимо широкое сотрудничество всех их друзей. Мы заинтересованы, сказал он, в том, чтобы работали их заводы и чтобы была обеспечена их обороноспособность, потому что без нее невозможен прочный мир в этом районе.

КАРИКАТУРА НА САМИХ СЕБЯ

Критика посетителями из США и других стран американского павильона на Всемирной выставке «Экспо-67» в Монреале проявила такой размах, что правительство США начало срочно печатать специальные брошюры, которые, чтобы раз'яснить, что же в действительности «скрывается» за экспозицией в павильоне.

Как отмечает телеграфное агентство ЮПИ, посетители называют павильон США «верхоустым пустяком». Эта оценка очень тревожит Информационное агентство США (ЮСИА), поскольку оно является автором экспозиции в павильоне.

По данным ЮСИА, из полученных им в последнее время 89 писем только 10 содержали благоприятные комментарии. «Остальные были критическими, и в них часто делались сравнения с новым техническим уровнем советского павильона, в котором широко показаны промышленные и научные достижения страны».

Признавая, что реакция на экспозицию в павильоне США, в которой наиболее видное место занимают метровые фотографии бровей Марлен Дитрах и мокчек на щеках Гэрри Гранта, была «сравнительной», ЮСИА по-прежнему берет под защиту свое «детище».

Представитель агентства сообщил, что сейчас срочно печатаются брошюры, которые будут впущать посетителям, что павильон раскрывает лицо «творческой Америки».

Однако, по мнению журналистов, эти попытки не найдут отклика у посетителей павильона США.

«Приходишь в ужас, посмотрев то, что США нашли нужным показать на этой выставке, — так выразил свое впечатление от посещения павильона США один канадец, слова которого привнес корреспондент агентства ЮПИ. Если уж ЮПИ помещает эти слова, видимо, это действительно так.

Иван АБЛАМОВ,
корреспондент ТАСС.

Нью-Йорк.

В ИНТЕРЕСАХ ПРОГРЕССА

САНТЬЯГО. Важный политический и экономический этап в своей истории переживает республика Чили: вступает в силу закон об аграрной реформе. Два с половиной года упорной борьбы прогрессивных сил против реакции и многолетняя борьба чилийских крестьян против латифундистов предшествовали этому событию.

Реформа носит половинчатый характер. Не отменяя частной собственности на землю, она лишь ограничивает размеры имений крупных землевладельцев и предусматривает экспроприацию необрабатываемых земель.

Тем не менее трудящиеся Чили приветствуют аграрную реформу. Они рассматривают ее как этап в борьбе за развитие сельского хозяйства страны, которое в течение многих десятилетий находится фактически в застое.

По официальным данным, из 6,5 миллиона гектаров пригодной для обработки земли более половины не обрабатывается.

Большие земельные площади пустуют и огорожены колючей проволокой. Это частая ситуация, когда в то же время крестьяне задыхаются от безземелья. Большинство из них вынуждено работать на помещиков.

Реакция, и прежде всего крупные землевладельцы, уже ополчилась против земельной реформы. Помещики выступили с призывом к собственникам «объединиться в защиту своих земель».

Террор в Нью-Йорке

НЬЮ-ЙОРК. Продолжается борьба негритянского населения города Нью-Йорка (штат Нью-Джерси) за свои права. Ставшие в городе подразделения национальной гвардии и полиция открыли огонь по негрям-демонстрантам. В результате число убитых при столкновениях с полицией увеличилось до 19 человек, а число раненых превысило 1000 человек. Свыше 1030 человек арестовано.

В городе введен комендантский час. Продолжаются многочисленные облавы и аресты.

Коммюнике верховного командования вооруженных сил ОАР

КАИР. Согласно коммюнике верховного командования вооруженных сил ОАР, 15 июля во второй половине дня израильская авиация совершила налеты на города Фердан, Суэц и районы западное города Эль-Кантара. Египетские войска ответили огнем по сосредоточениям войск противника, его артиллерийским позициям и уничтожили подготовленные для переправы на западный берег канала лодки.

Сообщается также, что в Исмаилии один из гостиниц, подготовленная для приема членов комиссии ООН по соблюдению перемирия, подверглась бомбежке со стороны израильской авиации в то время, когда в ней находились сотрудники ООН.

В коммюнике говорится, что в субботу военные действия прекратились в 21 час по местному времени.

Расходы на вооружение растут

БОНН. Западногерманское министерство финансов опубликовало новые данные о военных расходах ФРГ. Эти данные ясно показывают, что военные расходы будут постоянно увеличиваться. По данным министерства финансов, в 1966 году так называемые «чистые ассигнования» бонского министерства обороны составили 17,4 миллиарда марок, в 1967 году — 18,5 миллиарда, в 1968 году они составят 18,7 миллиарда, а в 1970 году 21,3 миллиарда марок.

Газета «Зюддойче цайтунг» подчеркивает, что эти военные расходы Бонна не включают в себя так называемую «валютную компенсацию», то есть выплаты Западной Германии на содержание войск США, находящихся на территории ФРГ.

ПОЛОЖЕНИЕ В НИГЕРИИ

ЛОНДОН. В опубликованном в Лагосе коммюнике верховного командования армии федерального правительства Нигерии сообщается о занятии федеральными войсками города Исукка — крупного районного центра восточной области Нигерии. Как передает из Лагоса корреспондент агентства Рейтер, в коммюнике говорится, что восточнонигерийские войска в беспорядке отступают на юг от Исукки. Город Исукка расположен в 64 километрах к северу от столицы области, города Энугу.

Радио Энугу подтвердило занятие федеральными войсками Исукки.

Греция в планах Пентагона

АФИНЫ. Соединенные Штаты приняли решение оказывать регулярную военную помощь Греции. Об этом сообщила газета «Вradini» со ссылкой на «надежные источники». В официальных кругах США, подчеркивает газета, придают все большее значение роли Греции в Восточном Средиземноморье и в особенности на юго-восточном фланге НАТО.

АФИНЫ. В Грецию прибыл американский авианосец «Америка». Его сопровождает эскадренный 6-го американского флота.

По сообщениям газет, ожидается приезд в Афины командующего объединенными вооруженными силами НАТО в южной зоне Европы адмирала Гриффина. Он будет вести переговоры с правительством и командованием вооруженными силами Греции.

О полете „Сервейора-4"

НЬЮ-ЙОРК, 17 июля. (ТАСС). Американская космическая станция «Сервейор-4» достигла сегодня поверхности Луны, однако радиосвязь с ней установить не удается. Информационные агентства высказывают предположение, что «Сервейор-4» взорвался при посадке.

«Сервейор-4» был запущен 14 июля с целью осуществления мягкой посадки на Луне и последующей передачи телевизионных изображений лунной поверхности на Землю.

ФУТБОЛ

СКОРОСТЬ И ТЕХНИКА

Эти два качества, столь необходимые футболистам, в основном и позволили костромскому «Спартаку» одержать победу над динамовцами.

Двадцать минут первого тайма игра проходила в равной борьбе. У наших футболистов не было возможности открыть счет. В. Каюров ударил по воротам, вратарь гостей Г. Жетенев парировал мяч, а И. Абульиин не успел добить его.

На 22 минуте нападающий «Спартака» В. Небаронов навесил мяч на вратарскую площадку. В. Чиркин не дотянулся до него и Д. Щербин открыл счет. Второй гол в динамовцев был забит через две минуты. Наш защитник упал перед штрафной площадкой и спартаковец В. Заварзин точно направил мяч в ворота.

Динамовцы контратакуют. И. Абульиин, пройдя по правому краю, хорошо прострелил мяч на вратарскую площадку. Г. Жетенев выпустил его из рук, в Ю. Загузов направил мяч в сетку ворот гостей.

Второй тайм прошел при игровом преимуществе спартаковцев. Их нападающие проявили наших защитников в скорости и технике. На 17 минуте Д. Силагадзе резко вырвался вперед и счет стал 3:1. За сиюминутный до конца встречи В. Захаров заставил А. Дерушева, заменившего Чиркина, достать мяч из сетки ворот.

1:4 — с таким счетом волжане проиграли футболистам Костромы. 19 июля динамовцы встречаются с рыбинскими «Сатурном».

В. САВКИН.

* * *

Сообщаем результаты матчей чемпионата страны по футболу среди команд второй зоны класса «Б» за 16 июля: «Север» (Мурманск) — «Химик» (Дзержинск) — 0:0, «Онежец» (Петрозаводск) — «Коровелец» (Ковров) — 1:0, «Большевик» (Ленинград) — «Трактор» (Владимир) — 3:1, «Динамо» (Вологда) — «Спартак» (Кострома) — 1:4, «Металлург» (Череповец) — «Рыбинск» — 1:0, «Металлург» (Липецк) — «Энергия» (Чебоксары) — 5:0, «Торпедо» (Подольск) — «Чайка» (Зеленодольск) — 2:0, «Волга» (Ульяновск) — «Машиностроитель» (Балашиха) — 0:0, «Спартак» (Саранск) — «Торпедо» (Люберцы) — 1:0.

В ОБЩЕСТВЕННЫХ ПРИЕМНЫХ «КРАСНОГО СЕВЕРА»

В среду, 19 июля, в общественных приемных «Красного Севера» состоится очередной прием трудящихся».

В гор. Соколе.

В общественной приемной «Красного Севера» и городской газеты «Сокольская правда» прием ведут с 15 до 18 часов в редакции газеты «Сокольская правда» инструктор-инспектор Кормановская З. В. и общественный юрисконсульт адвокат Сокольской юридической консультации Горшков С. М.

ОЧЕРК

ГЕНЕРАЛ ТАНКОВЫХ ВОЙСК

Константин КОНИЧЕВ

Каждый танк — подвижная, разящая крепость. Командир машины, механик-водитель, командир орудия, заряжающий и радист — многочисленное подразделение боевых друзей. Это были отважные, молодые, здоровые телом и духом солдаты, не ведавшие ни усталости, ни уныния. Комбриг Родионов радовался, глядя на них, и завидовал их неиссякаемой энергии. И как печально и горестно было подчас слышать прощальные речи и залпы над могилами наших бойцов, отдавших молодую жизнь в борьбе за Родину...

РАССКАЗЫВАЯ об этих пройденных этапах Великой Отечественной войны, Мария Иосифовна грустью в голосе и по слезинкам, навернувшимся на глазах, вспоминая тех бойцов, которые сложили головы на полях сражений.

Вспоминая и оставшихся в живых:

— Где-то теперь мой боевой юный дружок, сержант гвардеец Павлов! — озарясь улыбкой, преподнула Родионов, отвлекаясь от рассматривания карты. — Был такой у меня в охране командного пункта бригады. В пятку этого курносого комсомольца его друзья называли «прощай, любимый город» за то, что он каждый раз, когда мы покидали командный пункт, напевал песенку: «Прощай, любимый город...». Замечательный, поистине, неуловимый был он разведчик, исполнительный, бесстрашный. Автомат, пистолет, две гранаты, нож на ремне — вооружение при нем, всегда в достатке и порядке. Хотел бы сейчас видеть этого храброго весельчака «полу-Теркина»... Был в бригаде мефельдшер, осетин Тодиос Беков. Обыкновенный медик для оказания первой помощи раненым — и в то же время страстный разведчик. Сколько я ему говорила:

— Тодиос, сиди и жди себе работы, а не дождешься, тем лучше. Но лезь в разведку, это не твое дело».

— Да как же быть, я только по профессии медик, а по природе разведчик. — Уходил, иногда не докладывая об этом, инициативу проявлял. Однажды вернулся на группу немцев. Дорого обошлась «инициатива», пятью пулями фрицы пронили медика. Упал и закричал: «Окружайте! Окружайте их!..» Тем и спасся от верной гибели. Немцы убежали. Они в ту пору хорошо воспринимали русские слова: окружение, котел, клещи...

— Где-то теперь один из лучших радистов татарин Абулатеев, — продолжал вспоминать генерал товарищей по оружию. — Восемнадцатилетний комсомолец, только что окончивший среднюю школу. А как он любил и тщательно маскировал свою рацию!.. Ни бомбежки, ни обстрелы не отрывали его от рации. Зато всегда своевременная и точная связь с нашими частями и предупреждение о действиях врага... А таких храбрых и честнейших парней сколько было в бригаде! Казалось бы, век с ними не расстался. Помню чудного солдата Мавола Кузнец из Саратовской области. Смельчак и отважный боец. Любимое его словцо было «перефразировать». Он так и говорил: «Хоть бы нам сгорей в пушка горючего и снарядиков перефразировали...». «Повар сварил неважный обед, то пробовсти жевать, а по природе разведчик. — Уходил, иногда не докладывая об этом, инициативу проявляя. Однажды вернулся на группу немцев. Дорого обошлась «инициатива», пятью пулями фрицы пронили медика. Упал и закричал: «Окружайте! Окружайте их!..» Тем и спасся от верной гибели. Немцы убежали. Они в ту пору хорошо воспринимали русские слова: окружение, котел, клещи...

— Где-то теперь один из лучших радистов татарин Абулатеев, — продолжал вспоминать генерал товарищей по оружию. — Восемнадцатилетний комсомолец, только что окончивший среднюю школу. А как он любил и тщательно маскировал свою рацию!.. Ни бомбежки, ни обстрелы не отрывали его от рации. Зато всегда своевременная и точная связь с нашими частями и предупреждение о действиях врага... А таких храбрых и честнейших парней сколько было в бригаде! Казалось бы, век с ними не расстался. Помню чудного солдата Мавола Кузнец из Саратовской области. Смельчак и отважный боец. Любимое его словцо было «перефразировать». Он так и говорил: «Хоть бы нам сгорей в пушка горючего и снарядиков перефразировали...». «Повар сварил неважный обед, то пробовсти жевать, а по природе разведчик. Начистит себе до блеска сапоги и говорит: «Здорово я их перефразировал!..» — И смеется Михаил Иосифовна, представляя себе образ простого русского солдата и шутя говорит:

— Были немцев все, а «перефразировать» их в трупы мог только Мавов...

ПЕРЕБРАВ В СВОЙ ПАМЯТИ многих сослуживцев, Родионов не только их боевые качества, но и «кружевные» стороны личного характера, Родионов снова обратился к генерал товарищей по оружию. — Восемнадцатилетний комсомолец, только что окончивший среднюю школу. А как он любил и тщательно маскировал свою рацию!.. Ни бомбежки, ни обстрелы не отрывали его от рации. Зато всегда своевременная и точная связь с нашими частями и предупреждение о действиях врага... А таких храбрых и честнейших парней сколько было в бригаде! Казалось бы, век с ними не расстался. Помню чудного солдата Мавола Кузнец из Саратовской области. Смельчак и отважный боец. Любимое его словцо было «перефразировать». Он так и говорил: «Хоть бы нам сгорей в пушка горючего и снарядиков перефразировали...». «Повар сварил неважный обед, то пробовсти жевать, а по природе разведчик. Начистит себе до блеска сапоги и говорит: «Здорово я их перефразировал!..» — И смеется Михаил Иосифовна, представляя себе образ простого русского солдата и шутя говорит:

— Были немцев все, а «перефразировать» их в трупы мог только Мавов...

— Это был замечательный военный руководитель. Прекрасный организатор. От него исходили быстрая, четкие указания. Он отлично знал род и всю механику танковых войск. В начале войны Иван Данилович возглавлял танковый корпус, оборонял Новгород. Под командованием Черниховского и его штаба армии наша танковая бригада сделала немало решающих наступательных боев. Мы шли с боями от Сенно на Лепель, от Лепеля гнали немцев на Вилейку и там им не дали задержаться, двинулись на Вильнюс. Здесь происходили ожесточенные бои... Вот, смотрите на карту, — говорит Родионов, — и вспомните слова из севастопольской песенки Льва Толстого: «Гладко было на бумаге, да забыли про овраги, а по ним ходить». Да. На карте все это получается легко, и гладко, и просто. Спокойно теперь, можно рассматривать на плавающей скатерти под цветным абажуром. Правда, мы и не забывали про овраги, даже слова «враг и овраг» стодственны. Ну, овраги мы обходили, а врага были. Были потому, что, как в сказочной былине, ремла наша силы день ото дня. За прошлый июль сорок четвертого года восемь раз обрывались бригадиры нашей бригаде.

* * *

РАДОВАЛО ТО, — закончила беседу, говорил Михаил Иосифовна, — что мы приблизились к границам Германии, к логову фашистского зверя. Иногда мы нападали внезапно, «тигеровцы» бросали всю технику. Всякое дело — боевой дух солдата, стремительность и наша новая мощная техника... «Фердинанды» и «тигры» разбегались в прах. Бывало и так: оружие, вырванное на вражеских рук, у нас не бездействовало. Те же «фаустовские» пушки обгоняли на головы гитаровцев... Всего не расскажешь. Да и зачем? Воевали тысячи тысяч. Победу добывали народ. Руководители, командиры? Да, их роль не отрицается. Верно. Но вся сила в народе. Воевали руководители — тоже порождение народа. Великое слово — солдат. И когда он отвечает меня, как командира, но зная меня, отдает честь моему мундиру, — а и знаю, что такой солдат, — мне хочется не руку к козырьку прилажать, а в пояс ему поклониться. Честь тебе и слава рядовому бойцу, надежде нашей и защите! И мне понятна ирония, высказанная Твардовским в поэме «Василий Теркин»:

Гордая солдат солдаты,
Генералы их берут.

Генеральская честь зависит от слава, доблесть солдатов в бою. Но не всякая победа приносит славу. Вернее, слава славе — разные. Кем-то сказано: «Победа, не вынужденная необходимостью, есть преступление». И это правильно. Нам в этой страшной войне, поставившей на карту судьбу Отечества народа, нельзя было не победить. И мы постарались. И добились победы благодаря величию духа русского, советского народа. Прошу прощения, — усмехнулся Родионов, — я, кажется, уже пустился в агитацию. И мы долгонько занимались этим делом. Но пора ли почивать? Тем более, что ты рано проснешься и глаз не сомкнешь.

— Почему?

— А вот увидишь... Вернее услышишь. У меня под окнами каждое утро птичий концерт.

* * *

МЫ ЛЕГЛИ СПАТЬ. Окна открыты. За окнами мрак, тишина. Откуда-то издалека доносились царовозные гудки.

Долго мне не спалось. О чем только не думалось.

Не заметил, как сон все же меня одолел. И чудилось, что и во сне продолжалась беседа с генералом, перебравшим звенели на тысячи ладов, сливаясь в сплошной, невообразимый гомон голоса невидимых и невесомых мне птиц, заселяющих густые деревья. Я проснулся, посмотрел на часы, — полвина седьмого.

Редактор
А. С. МАРЬИН.

КУДА ПОСТУПИТЬ УЧИТЬСЯ

ЧЕРЕПОВЕЦКИЙ ГОСУДАРСТВЕННЫЙ ПЕДАГОГИЧЕСКИЙ ИНСТИТУТ

ОБЪЯВЛЯЕТ ПРИЕМ СТУДЕНТОВ НА 1967/68 УЧЕБНЫЙ ГОД

НА ДНЕВНОЕ ОТДЕЛЕНИЕ ПО СПЕЦИАЛЬНОСТЯМ:

Русский язык и литература.
Математика и физика.
Учитель начальных классов.

Институт готовит учителей для средней школы. Срок обучения на физико-математическом факультете 5 лет. На остальных — 4 года.

В институт принимаются граждане в возрасте до 35 лет, имеющие законченное среднее образование, представившие положительные характеристики-рекомендации и наиболее успешно сдавшие конкурсные экзамены.

Поступающие в институт держат вступительные экзамены:

НА ФАКУЛЬТЕТ РУССКОГО ЯЗЫКА И ЛИТЕРАТУРЫ (письменно и устно): по профилирующим дисциплинам — русскому языку и литературе (письменно и устно); по непрофилирующей дисциплине — истории СССР (устно).

НА ФАКУЛЬТЕТ ПОДГОТОВКИ УЧИТЕЛЕЙ НАЧАЛЬНЫХ КЛАССОВ по профилирующим дисциплинам — русскому языку и литературе (письменно и устно); по непрофилирующей дисциплине — истории СССР (устно).

НА ФИЗИКО-МАТЕМАТИЧЕСКИЙ ФАКУЛЬТЕТ по профилирующим дисциплинам — математике (письменно и устно), физике (устно); по непрофилирующим дисциплинам — русскому языку и литературе (сочинение).

Награжденные по окончании средней школы золотой (серебряной) медалью или имеющие диплом с отличием освобождаются от дальнейших экзаменов после сдачи первого экзамена по профилирующей дисциплине с оценкой «отлично».

Заявления подаются на имя ректора института с приложением: документа о среднем образовании (в подлинниках); характеристики-рекомендации с места работы или из школы; автобиографии; паспорта, военного билета или приписного свидетельства (предъявляют лично); четырех фотокарточек (снимки размером 3×4 без головного убора); выписки из трудовой книжки или из колхозной книжки с указанием выработки минимума трудодней за каждый год работы; медицинской справки (форма № 286); справки с места жительства; почтовых марок для ответов на 12 копеек.

Вступительные экзамены на все факультеты проводятся с 1 по 20 августа.

Зачисление студентов с 21 по 25 августа.

Поступившие в институт обеспечиваются стипендией с учетом оценок, полученных на вступительных экзаменах, и с учетом материального положения. **Нуждающиеся обеспечиваются общежитием.**

Адрес института: г. Череповец, ул. М. Горького, 14.

ВЕЛИКО-УСТЮГСКОЕ ТЕХНИЧЕСКОЕ УЧИЛИЩЕ № 3
ОБЪЯВЛЯЕТ ПРИЕМ УЧАЩИХСЯ
ПО СПЕЦИАЛЬностям:

шофер с квалификацией слесаря (срок обучения 1 год); имеется связь по эксплуатационно-техническому обслуживанию и ремонту абонентских устройств городской телефонных сетей (срок обучения 1 год).

В училище принимаются юноши и девушки от 17 до 25 лет, физически здоровые, с образованием 10 классов.

Успевающим выплачивается стипендия. Учащиеся из числа воспитанников детских домов, круглые сироты, дети инвалидов Отечественной войны I и II групп состоят на полном государственном обеспечении.

Приемные экзамены для поступающих на проводятся.

Начало занятий с 1 сентября.

Документы направлять по адресу: Вологодская область, город Великий Устюг, ул. А. Угловского, 16.

ГОРЬКОВСКИЙ ИНЖЕНЕРНО-СТРОИТЕЛЬНЫЙ ИНСТИТУТ
им. В. П. ЧКАЛОВА

ПРОДЛЕНЫ ПРИЕМ

НА ПЕРВЫЙ КУРС ВСЕХ ФАКУЛЬТЕТОВ

ИНСТИТУТ ИМЕЕТ ФАКУЛЬТЕТЫ:
Архитектурный, строительный, гидротехнический, санитарно-технический.
Вечерний, Заочный.

На факультетах ведется подготовка по следующим специальностям:

АРХИТЕКТУРНЫЙ ФАКУЛЬТЕТ

Архитектура
Городское строительство.

СТРОИТЕЛЬНЫЙ ФАКУЛЬТЕТ

Промышленное и гражданское строительство
Производство строительных изделий и конструкций

ГИДРОТЕХНИЧЕСКИЙ ФАКУЛЬТЕТ

Гидротехническое строительство речных сооружений и гидроэлектростанций.

САНИТАРНО-ТЕХНИЧЕСКИЙ ФАКУЛЬТЕТ

Теплогазоснабжение и вентиляция.
Водоснабжение и канализация.
Очистка природных и сточных вод.

ВЕЧЕРНИЙ ФАКУЛЬТЕТ

Промышленное и гражданское строительство.
Теплогазоснабжение и вентиляция.

ЗАОЧНЫЙ ФАКУЛЬТЕТ

Промышленное и гражданское строительство.
Городское строительство.
Теплогазоснабжение и вентиляция.

Заявления подаются на имя ректора института с приложением: характеристики для поступления в вуз, выдаваемой с последнего места работы руководителями промышленных предприятий, учреждений, правлениями колхозов совместно с партийными, профсоюзными, комсомольскими и другими общественными организациями (для школьников—характеристики школы и их общественных организаций); документа о среднем образовании в подлиннике (окончившие техникумы представляют диплом с приложением); автобиографии; четырех фотокарточек (снимки без головного убора) размером 3×4 см с уголками; выписки из трудовой книжки, заверенной предприятием или учреждением, а для колхозников—выписки из колхозной книжки, заверенной правлением колхоза; медицинской справки для поступающих в институт (форма № 286); двух почтовых марок по 4 копейки.

ЗАЯВЛЕНИЯ ПРИНИМАЮТСЯ:

на очные факультеты—по 31 июля; на вечерний факультет—по 25 августа; на заочный факультет—по 26 августа.

ВСТУПИТЕЛЬНЫЕ ЭКЗАМЕНЫ ПРОВОДЯТСЯ:

на очные факультеты—с 1 по 20 августа; на вечерний факультет—с 26 августа по 10 сентября; на заочный факультет—с 26 августа по 10 сентября (потоками).

Поступающие на все специальности, кроме специальности «Архитектура», сдают экзамены: по профилирующим предметам—математике (письменно и устно), физике (устно) и непрофилирующим—химии (устно), русскому языку и литературе (сочинение).

Поступающие на специальность «Архитектура» сдают экзамены: по профилирующим дисциплинам — рисунку, композиции; по непрофилирующим — математике (устно), физике (устно), русскому языку и литературе (сочинение).

Адрес института: г. Горький, ул. Красноармейская, 65.

ВЕЛИКО-УСТЮГСКИЙ СЕЛЬСКОХОЗЯЙСТВЕННЫЙ ТЕХНИКУМ
ОБЪЯВЛЯЕТ ПРИЕМ УЧАЩИХСЯ
НА 1967/68 УЧЕБНЫЙ ГОД

НА ОТДЕЛЕНИЯ: агрономическое, зоотехническое и механизация сельского хозяйства.

На первый курс принимаются лица, имеющие образование в об'еме неполной средней школы (семилетней, восьмилетней), а на второй курс лица, имеющие среднее образование (десятилетнее и одиннадцатилетнее).

Срок обучения в техникуме: для учащихся, поступающих на базу неполной средней школы — 3 года 6 месяцев, на базе средней школы — 2 года 6 месяцев.

Техникум готовит специалистов для работы в сельском хозяйстве и при окончании техникума учащимся, успешно сдавшим государственные экзамены, присваивается квалификация: **агронома, техника-механика, зоотехника.**

Кроме основной профессии, за время обучения в техникуме учащимся **приобретают дополнительные рабочие профессии: тракторист-машинист** — на агрономическом отделении и механизации сельского хозяйства; на зоотехническом отделении — **рабочие профессии: рабочий механизатор животноводческих ферм и техник-осеменатор.**

Кроме того, на всех отделениях учащиеся обучаются автоделу и им выдаются права шофера-любителя.

Поступающие на базе неполной средней школы сдают вступительные экзамены по русскому языку (диктант); математике (устно и письменно).

Поступающие на базе средней школы на отделение механизации сдают экзамены по русскому языку и литературе (сочинение); математике (устно и письменно), а поступающие на агрономическое отделение дополнительно сдают экзамен по химии.

Преимущественным правом при зачислении в техникум пользуются:

награжденные по окончании неполной средней школы похвальными грамотами (отличники), а также награжденные по окончании средней школы золотыми и серебряными медалями;

направленные на обучение колхозами, совхозами;

со стажем практической работы не менее двух лет;

демобилизованные из Советской Армии и Военно-Морского Флота после окончания военной службы.

Лица, окончившие профтехучилища с отличием, поступающие в техникум без стажа обязательной работы после окончания училища.

Заявления о приеме принимаются по 31 июля.

Вступительные экзамены проводятся с 1 по 20 августа.

К заявлению необходимо приложить: документ (в подлиннике) об окончании средней, неполной средней школы или свидетельство о переводе в 9 и 10 класс, автобиографию; медицинскую справку по форме № 286; три фотокарточки (снимок без головного убора) размером 3×4.

Поступающие по направлению колхозов, совхозов должны приложить выписку из решения правления колхоза или приказ директора совхоза.

Лица, имеющие стаж практической работы не менее двух лет, представляют выписку из трудовой книжки, заверенную руководителем предприятия или учреждения, а колхозы — выписку из колхозной книжки, заверенную правлением колхоза.

Отношение к учащимся техникума начинается по успеваемости.

Поступающие в техникум со стипендией за счет колхозов и совхозов после окончания техникума направляются на работу в хозяйства, которые выплачивали стипендию за период обучения.

Техникум имеет общежитие.

Заявления с документами направлять по адресу: г. Великий Устюг, Вологодской области, улица Рабфаковская, 2, сельхозтехникум.

Галичский совхоз-техникум
ОБЪЯВЛЯЕТ ПРИЕМ УЧАЩИХСЯ

на 1-й и 3-й курсы по специальностям: **агрономия, зоотехния.**

Правила приема общие для всех средних специальных учебных заведений.

Поступающие на 1-й курс с образованием 7 и 8 классов средней школы сдают вступительные экзамены: по русскому языку (диктант) и математике (устно и письменно).

Поступающие на 3-й курс сдают вступительные экзамены по литературе (сочинение), математике и химии (устно), в об'еме учебных программ средней школы.

Заявления от поступающих в техникум принимаются по 31 июля. К заявлению нужно приложить: документ об образовании (в подлинниках), биографию, медицинскую справку (форма № 286), три фотокарточки. Лица, имеющие стаж практической работы не менее двух лет, к заявлению прилагают также заверенную выписку из трудовой книжки.

Вступительные экзамены с 1 по 20 августа по вызову техникума.

Все принятые в совхоз-техникум обеспечиваются общежитием в течение года. Срок обучения на базе неполной средней школы 3 года 6 месяцев, на базе средней школы—2 года 6 месяцев.

Заявления с документами направлять по адресу: город Галич, Костромской области, ул. Свободы, 2.

КОСТРОМСКОЙ АВТОМОБИЛЬНО-ДОРОЖНЫЙ ТЕХНИКУМ

ОБЪЯВЛЯЕТ ПРИЕМ УЧАЩИХСЯ
на 1967/68 учебный год
ТЕХНИКУМ ГОТОВИТ:

техников-строителей по специальности «Строительство и эксплуатация автодорог»;

техников-механиков по специальности «Техническое обслуживание и ремонт автомобилей»;

техников-эксплуатационников по специальности «Эксплуатация автотранспорта».

На дневном отделении готовятся техники-строители, (принимаются окончившие неполную среднюю и среднюю школу), техники-механики и техники-эксплуатационники (принимаются окончившие 8-летнюю школу).

На вечернем отделении готовятся техники-механики (на базе неполной средней школы), **на заочном**—специалисты по всем трем специальностям (на базе неполной средней и средней школы).

ПРИЕМ ЗАЯВЛЕНИЙ:

на дневное отделение — по 31 июля, на заочное — по 5 августа.

Вступительные экзамены: по русскому языку (диктант, сочинение) и по математике (письменно и устно) — **с 1 по 20 августа.**

Начало занятий с 1 сентября.

Для поступления в техникум необходимо представить заявление на имя директора техникума с приложением: документа об образовании (подлинник); автобиографии; медицинской справки по форме № 286; трех фотокарточек размером 3×4 см; выписки из трудовой книжки.

При техникуме имеется общежитие.

Адрес техникума: г. Кострома, ул. Больничная, 40. Телефон 7-37-14.

Кировский горный техникум

ПРОДОЛЖАЕТ ПРИЕМ УЧАЩИХСЯ
НА 1967/68 УЧЕБНЫЙ ГОД

НА 1-Й КУРС ДНЕВНОГО ОТДЕЛЕНИЯ по специальностям: **разработка рудных и нерудных месторождений; горная электромеханика; обогащение полезных ископаемых;**

НА 3-Й КУРС ДНЕВНОГО ОТДЕЛЕНИЯ по специальностям: **геофизические методы поисков и разведки месторождений полезных ископаемых; планирование на предприятиях горной промышленности.**

На 1-й курс принимаются лица, окончившие восьмилетнюю школу.

На 3-й курс принимаются лица, окончившие среднюю школу.

Все поступающие в техникум подвергаются вступительным экзаменам по следующим предметам:

на 1-й курс: по русскому языку (диктант); по математике (письменно и устно);

на 3-й курс: по литературе (сочинение); по математике (письменно и устно).

Иногородние учащиеся обеспечиваются общежитием.

К заявлению должны быть приложены: свидетельство об окончании 8-летней школы или аттестат о среднем образовании; автобиографии; медицинская справка по форме № 286; три фотокарточки 3×4 см. Свидетельство о рождении или паспорт, военный билет или приписное свидетельство предъявляются лично.

Заявления принимаются по 31 июля.

Экзамены проводятся с 1 по 20 августа.

Адрес: гор. Киров, Мурманской области, горный техникум.

Министерство здравоохранения РСФСР

Череповецкое медицинское училище

ПРОВОДИТ ПРИЕМ УЧАЩИХСЯ
НА 1967/68 УЧЕБНЫЙ ГОД

ФЕЛЬДШЕРСКОЕ, АКУШЕРСКОЕ, ЗУБНЫХ ТЕХНИКОВ, МЕДИЦИНСКИХ СЕСТЕР ДЕТСКИХ ЛЕЧЕБНО-ПРОФИЛАКТИЧЕСКИХ УЧРЕЖДЕНИЙ.

Окончившие среднюю школу принимаются на второй курс ФЕЛЬДШЕРСКОГО ОТДЕЛЕНИЯ (срок обучения 2 года 6 месяцев) и НА ОТДЕЛЕНИЕ ЗУБНЫХ ТЕХНИКОВ (срок обучения 2 года).

Окончившие восьмилетнюю школу принимаются на первый курс ФЕЛЬДШЕРСКОГО И АКУШЕРСКОГО ОТДЕЛЕНИЙ (срок обучения 3 года 6 месяцев), НА ОТДЕЛЕНИЕ МЕДИЦИНСКИХ СЕСТЕР детских лечебно-профилактических учреждений (срок обучения 3 года).

БЕЗ ВСТУПИТЕЛЬНЫХ ЭКЗАМЕНОВ ПО МЕРЕ ПОДАЧИ ЗАЯВЛЕНИЙ ЗАЧИСЛЯЮТСЯ:

награжденные по окончании неполной средней школы похвальной грамотой (отличники) или по окончании средней школы — золотой (серебряной) медалью;

офицеры и военнослужащие сверхсрочной службы, уволенные с военной службы по состоянию здоровья или по сокращению штатов в течение 2-х лет после демобилизации.

ПОСТУПАЮЩИЕ ПОДВЕРГАЮТСЯ ПРИЕМНЫМ ЭКЗАМЕНАМ:

НА БАЗЕ 10 КЛАССОВ ШКОЛЫ — по русскому языку и литературе (сочинение), химии (устно), истории СССР (устно); НА БАЗЕ 8 КЛАССОВ — по русскому языку (диктант), русскому языку и литературе (устно), математике (устно).

ЗАЯВЛЕНИЯ О ПРИЕМЕ ПОДАЮТСЯ НА ИМЯ ДИРЕКТОРА УЧИЛИЩА ПО 31 ИЮЛЯ с указанием избранной специальности. К заявлению необходимо приложить: свидетельство или аттестат о подлинике (переводное свидетельство о переводе в 9, 10 классы); автобиографию; медицинскую справку по форме № 286, выданную врачом, обслуживающим школу, или участковым врачом районной больницы (поликлиники); три фотокарточки (снимки без головного убора, размером 3×4 см).

Работающим, имеющим стаж работы 2 года и более, нужно представить выписку из трудовой книжки, заверенную руководителем предприятия или учреждения; колхозникам — выписку из колхозной книжки.

ПРИЕМНЫЕ ЭКЗАМЕНЫ И ЗАЧИСЛЕНИЕ В УЧИЛИЩЕ С 10 ПО 25 АВГУСТА

Преимущественным правом при зачислении пользуются: участники Великой Отечественной войны и демобилизованные из рядов Советской Армии, отличники боевой и политической подготовки, направленные в установленном порядке промышленными предприятиями, учреждениями, организациями, совхозами, колхозами, имеющие стаж практической работы не менее 2-х лет и работающие по специальности, избранной для изучения в учебном заведении.

По конкурсу зачисляются успешно сдавшие вступительные экзамены.

На время сдачи вступительных экзаменов в многородные общежитиях обеспечиваются общежитием. Приезжие и иногородние учащиеся общежитием не обеспечиваются.

Материально не обеспеченным учащимся училище помогает в плате за квартиру.

Стипендия в сумме 20 рублей в месяц выплачивается в первую очередь учащимся, имеющим отличную и хорошую успеваемость, с учетом материальной обеспеченности семьи.

Учащиеся имеют столовую, спортивную базу, пункт питания для учащихся.

Адрес училища: Вологодская область, город Череповец, улица Дзержинского, 2.

АРХАНГЕЛЬСКИЙ ГОСУДАРСТВЕННЫЙ МЕДИЦИНСКИЙ ИНСТИТУТ

ОБЪЯВЛЯЕТ ПРИЕМ СТУДЕНТОВ
НА ВЕЧЕРНИЙ КУРС ЛЕЧЕБНОГО И СТОМАТОЛОГИЧЕСКОГО ФАКУЛЬТЕТОВ

В институт принимаются лица в возрасте до 35 лет, имеющие законченное среднее образование. Поступающие сдают экзамены по русскому языку и литературе (сочинение), физике и химии (устно).

Заявления о приеме с указанием факультета подаются на имя ректора института по 31 июля. К заявлению прилагаются: документ о среднем образовании (в подлиннике); характеристика для поступления в вуз, выданная партийными, комсомольскими, профсоюзными организациями, руководителями предприятий, учреждений, правлениями колхозов (выпускники общеобразовательных школ представляют характеристики, выданные руководителями и общественными организациями школ. Демобилизованные из рядов Советской Армии представляют характеристи от командования воинской части); автобиографию, медицинская справка о состоянии здоровья (форма № 286), выданная врачом; четыре фотокарточки (снимки без головного убора, размером 3×4); выписка из трудовой книжки, заверенная предприятием или учреждением, для колхозников—выписка из колхозной книжки. Паспорт, военный билет (от военнообязанных запаса) или приписное свидетельство (от лиц призывного возраста) предъявляются лично.

Вступительные экзамены проводятся с 1 по 20 августа.

Зачисленные в институт обеспечиваются стипендией в зависимости от успеваемости.

Общежитием институт не обеспечивает.

Заявления о приеме с документами подаются лично или направляются заказным письмом по адресу: **г. Архангельск, пр. П. Виноградова, 31, мединститут, приемная комиссия.**

За справками обращаться по телефону: 9-42-71.

МУРМАНСКОЕ МОРЕХОДНОЕ УЧИЛИЩЕ ГЛАВКА «СЕВРЫБА»

ОБЪЯВЛЯЕТ ПРИЕМ

1. НА ПЕРВЫЙ КУРС (обучение с отрывом от производства, заочное):

СУДОВОДИТЕЛЬСКОГО ОТДЕЛЕНИЯ — готовит техников-судоводителей (судовождение дальнего плавания);

СУДОМЕХАНИЧЕСКОГО ОТДЕЛЕНИЯ — готовит техников-судомехаников дизелистов;

РАДИОТЕХНИЧЕСКОГО ОТДЕЛЕНИЯ — готовит радиотехников (электрорадионавигаторов).

УЧИЛИЩЕ ГОТОВИТ КОМАНДНЫЙ СОСТАВ ДЛЯ ФЛОТА РЫБНОЙ ПРОМЫШЛЕННОСТИ

В училище принимаются лица мужского пола, годные к морской службе, в возрасте от 15 до 30 лет, **окончившие неполную среднюю школу—на судоводительское и судомеханическое отделения и полную среднюю школу—на радиотехническое отделение.**

Принятые в училище проживают в общежитиях училища и обеспечиваются стипендией, бесплатным питанием, форменным обмундированием.

Срок обучения для окончивших неполную среднюю школу—4 года 6 месяцев, для окончивших среднюю школу — 3 года 3 месяца.

Поступающие держат вступительные экзамены по следующим предметам:

на базе неполной средней школы (на судоводительское и судомеханическое отделения): по русскому языку (диктант), математике (письменно и устно);

на базе полной средней школы (на радиотехническое отделение): по русскому языку (сочинение), математике (письменно и устно).

Без вступительных экзаменов по мере подачи заявлений зачисляются:

награжденные по окончании неполной средней школы похвальной грамотой (отличники);

награжденные по окончании средней школы золотой или серебряной медалью.

ВСТУПИТЕЛЬНЫЕ ЭКЗАМЕНЫ ПРОВОДЯТСЯ ПО ПРОГРАММАМ, УТВЕРЖДЕННЫМ МИНИСТЕРСТВОМ ВЫСШЕГО И СРЕДНЕГО СПЕЦИАЛЬНОГО ОБРАЗОВАНИЯ СССР (В ОБ'ЕМЕ 8 И 10 КЛАССОВ).

Желающие поступить в училище должны не позднее 31 июля подать заявление (указав избранную специальность) с приложением: документа об образовании (подлинник); автобиографии; медицинской справки по форме № 286 (в справке обязательно должны быть указаны полные данные о слухе, остроте зрения и цветоощущении, слух и зрение должны быть 100%, при нормальном цветоощущении); выписки из трудовой книжки для лиц, имеющих стаж практической работы не менее двух лет, а для колхозников — выписки из колхозной книжки; пяти фотокарточек (снимки без головного убора) размером 3×4 см; характеристики для поступления в училище, выданной школой или с последнего места работы. По прибытии в училище поступающий предъявляет лично свидетельство о рождении или паспорт, военный билет или приписное свидетельство (для лиц призывного возраста).

ВСТУПИТЕЛЬНЫЕ ЭКЗАМЕНЫ ПРОВОДЯТСЯ С 1 ПО 20 августа

Примечание: На очное дневное отделение принимаются лица, окончившие полную среднюю школу. Училище, ремесленные училища и школы ФЗО и РУЗ на базе неполной средней школы при наличии у них летнего стажа практической работы после окончания учебного заведения, а также окончившие технические училища, профтехобразования при наличии 3-летнего практического стажа после окончания учебного заведения. Окончившие профессионально-технические училища с отличием принимаются без стажа обязательной работы после окончания училища.

Иногородние выезжают на экзамены в училище только после получения от училища письменного вызова.

Выезд не высылается, если не будут представлены все документы, перечисленные в условиях приема.

В том случае, если документы представлены не полностью, они не рассматриваются и возвращаются адресату.

Вступительные экзамены для поступления в другие учебные заведения проводятся:

2. НА ПЕРВЫЕ КУРСЫ ЗАОЧНОГО ОТДЕЛЕНИЯ (обучение без отрыва от производства)

ПО СПЕЦИАЛЬНОСТИ:

МОРСКОЕ СУДОВОЖДЕНИЕ—готовятся техники-судоводители;

СУДОВЫЕ СИЛОВЫЕ УСТАНОВКИ—готовятся техники-судомеханики;

СУДОВАЯ РАДИОСВЯЗЬ И ЭЛЕКТРОРАДИОНАВИГАЦИЯ—готовятся радиотехники;

СУДОРЕМОНТ — готовятся техники-механики по судоремонту;

ЭЛЕКТРООБОРУДОВАНИЕ СУДОВ — готовятся техники-механики.

На заочное отделение принимаются лица, окончившие неполную и полную среднюю школу.

ВСТУПИТЕЛЬНЫЕ ЭКЗАМЕНЫ НА ЗАОЧНОЕ ОТДЕЛЕНИЕ ПРОВОДЯТСЯ: с 5 по 15 сентября, с 1 по 10 октября, с 1 по 15 ноября, с 5 по 15 декабря.

Прием заявлений с 1 августа по 5 декабря 1967 года.

За всеми справками и условиями приема на очное и заочное отделения обращаться по адресу: г. Мурманск, ул. Шмидта, 19, Мурманское мореходное училище.

Справки по телефону: 37-03—(для поступающих на очное дневное отделение), 86-293 (для поступающих на заочное отделение).

ФИЛАРМОНИЯ

КОНЦЕРТНЫЙ ЗАЛ ФИЛАРМОНИИ 18 и 19 июля — концерт артистов Московской эстрады при участии лауреата Всесоюзного конкурса **Виктора ПЕШКОВА.** Начало в 20 часов.

КИНО

СЕГОДНЯ, 18 ИЮЛЯ

ИМЕНИ ГОРЬКОГО. Большой зал — новый художественный фильм **«Призрак замка Моррисвиль».** Начало: в 9.30, 11.15, 13.45, 16.30, 18.15, 20.00, 21.45. Малый зал — **«Сельская учительница».** Сеансы: в 9.40, 11.40, 13.40, 15.40, 17.40, 19.40, 21.30.

«ИСКРА». Большой зал — новый широкоэкранный фильм **«А теперь суди...».** Начало: в 9.30, 11, 12.50, 14.40, 16.30, 18.10, 20, 21.45. Малый зал. В 10 и 11.40 — **«Игра без правил»;** в 13.30, 15.20, 17.10, 19 и 21 час — **«Лушин».**

«РОДИНА». Новый художественный фильм **«Призрак замка Моррисвиль».** Сеансы: в 16.20, 18.10, 20 и 21.50.

«ОКТЯБРЬ». Новый художественный фильм **«Маленький беглец».** Начало: в 15, 17, 19 и 21 час.

«СПУТНИК». В 15 час. — **«Трудные дети»;** в 17, 19 и 21 час — **«Бумеранг».**

Слушайте, смотрите

19 ИЮЛЯ

ЦЕНТРАЛЬНОЕ РАДИО

9.15 — Оркестровые пьесы. 9.30—«Поем-танцуем — не грустим». 11.10— В честь Великого Октября. 11.25—«НТР-67» (начинает В. Ламышев. 12.40—«Математика, кибернетика, жизнь». Радиожурнал. 13.00—«Любителям хорошей музыки». Трансляция концерта из Киева. 14.00—«Хоккейное». Очерк. Передача уральского радио. 15.00—«Ф. Сальвуцци—Римская фантазия. Исполняет оркестр Ф. Сальвуцци». «Голоса друзей». Передачи социалистических стран. 15.00—Программа радиостанции «Юность». 16.05—«Мы поем». Песенные пятилетки». 17.00—«30 лет советской музыки». Отрывки из оперы М. Тулебаева «Ажар и Сара». 18.15—Хроника Великого Октября. 18.30—«Маршал Жуков — гражданин, мировое творческое имя». Беседа. 18.50—Новости спорта. 20.00—Международный дневник. 20.20—По страницам спектакля К. Паустовского «Повесть дорогих сельских». Программа для села.

ПЕРЕДАЧИ ПО ВОЛОГДЕ

6.30—7.00—Обзор газет «Красный Север» и «Вологодский комсомолец». Передача «Заботы дня». Передача «На стыке». Обзор рейда—«Горячая пора». 17.30 — 18.00 — Передача из цикла «Путем Великого Октября» — «Рост уровня жизни народа». Передача на темы гражданской обороны—«Не забудь». 19.00—20.00—Последние известия. Передача для школьников «Пионерский огонек». Радиожурнал «Спорт».

ТЕЛЕВИДЕНИЕ

11.00 — Телевизионные новости. 11.10 — Для младших школьников. Передача «Ну, погоди». 11.40 — Концерт. 12.10 — Для школьников. «На Всесоюзном слете пионеров школьников, посвященной 50-летию Советской Пионии». Репортаж из Ленинграда. 12.40 — Неделя Кинематографа в Москве. Встреча работников киностудии Москвы с участниками международной недели. Репортаж. 14.30 — «Пусть Гледиф день на фестивале». Репортаж. 15.30—Выставка детских фильмов. 16.45 — Спортивная передача. 17.25 — Всесоюзный фестиваль самодеятельного искусства. «Отдавайте мне с нами». Концерт. Передача из Челябинска. 17.25 — Выставка «Ленинград». Передача посвящена коммунистам-ленинцам, участникам гражданской войны в Советской России. 17.50 — «Музыкальный марш». 18.00 — Телевизионные новости. 18.20 — «Спасибо нов». 19.00 — Перемещение СССР по фуге. Передача ЦТ. 19.00 — «Дружба» (Т.). В перерыве — Телемарафон «Ленинград». 20.45 — Неделя Казахской СССР в Москве. Программа Алма-Атинской студии телевидения. 23.00 — Балет СССР. Спартакиада народов СССР.

СОБИРАЙТЕ ЦВЕТЫ ПАХУЧЕЙ (ЗЕЛЕНОЙ) РОМАШКИ

РОМАШКА — повсеместно распространенное травянистое растение. Невысокое, сильно пахучее, оно произрастает около дорог, по дворам, огородам, цветет с июня по сентябрь месяцы.

В период цветения нужно собирать соцветия-корзинки. Корзинки срезаются или оцупливаются у самого основания. Собранное сырье раскладывается тонким слоем для сушки на чердаках и в других хорошо проветриваемых помещениях.

Необходимо следить, чтобы сырье не пересыхало, так как пересушенные корзинки легко осыпаются.

ЦВЕТЫ РОМАШКИ СДАВАЙТЕ В АПТЕКУ ИЛИ АПТЕЧНЫЙ ПУНКТ, ГДЕ ЖЕ ОБРАЩАЙТЕСЬ И ЗА ВАШИМИ СПРАВКАМИ.

Аптекоуправление.

ПРИГЛАШАЮТСЯ НА РАБОТУ:

срочно **начальники производства** и **старший бухгалтер** — на химическим кирпичным заводом. Предоставляется жилая площадь. Обращаться по адресу: г. Вологда, ул. Гагарина, 82, управление промстройматериалов. Телефон 2-04-40;

бойцы скота, обвальщики, мешечницы, грузчики, подсобные рабочие, уборщицы — на производственные помещения, **мечники** бойцов скота; обвальщиков, вязальщиков, мешечниц — Вологодским мясокомбинатом. Обращаться по адресу: г. Вологда, мясокомбинат, отдел кадров. Проезд автобусом маршрута № 5;

формовщики, вагранщики (лицо, не имеющее этих специальностей, сможет приобрести их в течение двух месяцев, за время обучения гарантируется заработок не менее 100 рублей) — в одиночке обеспечивающего общежития); **токари, наладчики-универсалы, электрики, слесари** по ремонту дизелей, грузчики—волоком заводского «Ремесельмаш». Обращаться: Вологодское шоссе, 18, отдел кадров;

срочно **стропалы, бетонщики, арматурщики, крановщики** на местной кран, **рабочие** на подъемку леса, **дозировщицы, слесари** по ремонту оборудования — заводом железобетонных изделий треста Вологодгражстрой». Справиться по адресу: г. Вологда, ул. Гоголя, 88, отдел кадров;

инженеры-гидротехники, инженеры-механики, инженеры-геодезисты, гидрологи, геологи, почвоведы, ботаники — культуры технические, инженер-электрик, инженер-машинистка — Вологодскому проектно-изыскательскому институту. Обращаться: г. Вологда, Торговая пл., 3; телефон 2-21-84;

рабочие (женщины) в отмочный отделение, **грузчики, рабочие, мужные слесари и электромонтеры, электромонтер, бухгалтер, уборщицы** — Вологодскому почтово-мясной фабрикам. Обращаться: ул. Машиностроителей, 29, отдел кадров;

токари, фрезеровщики, строгальщики, заточники, формовщики, слесари, рабочие — электромеханическому заводу; **разметчики, стеренщики** — **ученики** по этим специальностям; **гардеробщицы, уборщицы, лаборантки, инженер-машинист, обрубщики, грузчики, стропальщики, кладовщики, экспедиторы, газорезчики, заместитель главного бухгалтера, машинистка** — Вологодскому заводу тяжелых тепловых заводов. Обращаться: г. Вологда, ул. Залинейная, 22, отдел кадров.

Администрация, партийная и профсоюзная организации с прискорбием сообщают о глубоком прискорбием извещают о том, что скоропостижно скончался почетный железнодорожник

АГЕЕВ
Кузьма Романович,

и выражают глубокое соболезнование семье и родным умершего.

Похороны состоятся 19 июля в 16 часов с квартиры покойного (ул. Монастырская, д. 52, кв. 27).

Московский передвижной

ЦИРК

Последние дни работы в Вологде

Начало в 19.30.

23 ИЮЛЯ

ЗАКРЫТИЕ ГАСТРОЛЕЙ

Начало в 9, 12, 15 часов и 19.30.

Касса открыта с 9 до 20 часов.

Билеты продаются.

ТЕ—01783 Вологодская областная типография. Зак. 3882.