ГОД ИЗДАНИЯ 49-Й

ПРОЛЕТАРИИ ВСЕХ СТРАН, СОЕДИНЯЙТЕСЬ!

КРАСНЫЙ СЕВЕР

ОРГАН ВОЛОГОДСКОГО ОБЛАСТНОГО КОМИТЕТА КОММУНИСТИЧЕСКОЙ ПАРТИИ СОВЕТСКОГО СОЮЗА И ОБЛАСТНОГО СОВЕТА ДЕПУТАТОВ ТРУДЯЩИХСЯ

№ 82 (14587) | Суббота, 9 апреля 1966 года | Цена 2 коп.

ИНФОРМАЦИОННОЕ СООБЩЕНИЕ

о XXIII съезде Коммунистической партии Советского Союза

8 апреля на утреннем заседании с'езд заслушал сообщение председателя счетной комиссии тов. Егорычева Н. Г. о результатах выборов центральных органов партии.

Делегаты с'езда бурными, продолжительными аплодисментами встречают сообщение о единодушном избрании членов Центрального Комитета КПСС, кандидатов в члены ЦК, членов Центральной Ревизионной Комиссии.

После перерыва в 12 часов дня открывается заключительное заседание с'езда.

Председательствующий тов. Л. И. Брежнев сообщает, что в адрес с'езда поступило приветствие от делегации коммунистов Израиля на XXIII с'езде КПСС. С приветствиями к с'езду обратились также: Главный комитет Национально-демократической партии Германии, Африканский национальный союз Танганьики (ТАНУ).

Тов. Л. И. Брежнев сообщает, что в адрес с'езда за время его работы из разных уголков страны поступило свыше 90 тысяч писем, приветствий, поздравлений и трудовых рапортов от коллективов промышленных предприятий, строек, колхозов и совхозов, воинов Советской Армии и Военно-Морского Флота, от комсомольцев, молодежи. От имени делегатов с'езда он благодарит всех, приславших теплые приветствия, пожелания, предложения и ознаменовавших с'езд трудовыми подарками, и желает им новых, творческих успехов в труде на благо нашей великой Родины.

Затем на заседании были единогласно приняты резолюция XXIII с'езда по Отчетному докладу Центрального Комитета КПСС, Директивы XXIII с'езда КПСС по пятилетнему плану развития народного хозяйства СССР на 1966—1970 гг., Постановление XXIII с'езда КПСС о частичных изменениях в Уставе КПСС.

Делегаты единодушно принимают «Заявление XXIII с'езда КПСС по поводу агрессии США во Вьетнаме»,

Тов. Л. И. Брежнев сообщает о том, что состоявшийся Пленум Центрального Комитета КПСС избрал руководящие органы партии. Избраны Генеральный секретарь ЦК, Политбюро ЦК, Секретариат ЦК, утвержден председатель Комитета партийного контроля при ЦК КПСС. Он сообщает также, что Центральная Ревизионная Комиссия на своем заседании избрала председателя комиссии.

Тов. Л. И. Брежнев произносит заключительную речь. Он об'являет XXIII с'езд Коммунистической партии Советского Союза закрытым. Делегаты и гости с большим воодушевлением исполняют партийный гимн «Интернационал».

Речь товарища Л. И. Брежнева

при закрытии XXIII съезда КПСС 8 апреля 1966 года

Товарищи! XXIII с'езд Коммунистической партии Советского Союза завершает свою работу. Он, несомненно, займет достойное место в истории нашей партии и страны. Думаю, что выражу общее мнение делегатов и участников с'езда, если скажу, что все мы удовлетворены ходом и результатами его работы. **(Аплодисменты).** С'езд по-деловому, всесторонне обсудил Отчетный доклад ЦК КПСС и Директивы по новому пятилетнему плану. Мы коллективно выработали политическую линию партии на ближайшие годы.

В центре нашего внимания были важнейшие вопросы политики, экономики, идеологии и организаторской деятельности партии, поставленные жизнью, самой практикой коммунистического строительства.

С'езд определил основные направления нашей внутренней политики и хозяйственной деятельности на очередное пятилетие. Суть этой политики в том, чтобы обеспечить достижение новых рубежей в строительстве коммунизма в нашей стране, добиться резкого повышения эффективности всего общественного производства, неуклонного роста материального благосостояния трудящихся, дальнейшего укрепления обороноспособности нашей Родины. В этом пятилетии нам предстоит добиться устойчивого роста сельскохозяйственного производства, высоких темпов развития промышленности. Все это поднимет на новую ступень нашу плановую экономику.

Другой важный итог работы с'езда состоит в том, что он определил внешнеполитический курс нашей партии и государства. С'езд поручил Центральному Комитету, Советскому правительству и впредь проводить внешнюю политику, направленную на создание наиболее благоприятных условий для строительства коммунизма, укрепление могущества социалистической системы и всемерную поддержку борьбы народов за национальное и социальное освобождение, на упрочение мира и предотвращение новой мировой войны, на утверждение ленинских принципов мирного сосуществования государств с различным общественным строем. **(Аплодисменты).**

Наконец, третий важный итог работы с'езда состоит в том, что он принял решения, призванные еще больше укрепить нашу партию в организационном и идейно-политическом отношении. Эти решения будут способствовать повышению авангардной роли коммунистов и их ответственности за порученное дело, дальнейшему развитию внутрипартийной демократии, расширению и упрочению связей партийных организаций с широчайшими народными массами. Они помогут партии лучше воспитывать кадры, успешнее решать сложные задачи по руководству всем процессом коммунистического строительства.

В решениях с'езда нашли полное воплощение и дальнейшее развитие важнейшие положения, выработанные на октябрьском (1964 г.), мартовском и сентябрьском (1965 г.) Пленумах ЦК КПСС. Делегаты с'езда единодушно одобрили постановления этих Пленумов и оценили их важное значение в утверждении правильного, подлинно реалистического, делового стиля работы во всей жизни партии.

Мы можем с удовлетворением констатировать, что такой стиль работы господствовал и на нашем с'езде. **(Аплодисменты).** Наш с'езд проходил в атмосфере деловитости, принципиальности, стремления трезво оценивать как успехи, так и недостатки, в обстановке вдумчивого и творческого подхода к решению сложных вопросов жизни партии и страны. **(Аплодисменты).**

XXIII с'езд вновь продемонстрировал монолитное единство партии по всем вопросам внутренней и внешней политики. **(Продолжительные аплодисменты).** Это выразилось не только в единодушии почти пяти тысяч делегатов, но и в том, что на протяжении всей работы с'езда мы постоянно ощущали глубокую заинтересованность, полную поддержку и активное участие в нашей работе всей партии, всего советского народа. **(Продолжительные аплодисменты).**

Свидетельство тому — огромная почта с'езда, поток приветствий и добрых пожеланий в его адрес, оживленное обсуждение с'ездовских материалов на заводах, стройках, в колхозах и совхозах, в учебных заведениях и учреждениях. Свидетельство тому и всеобщий трудовой под'ем в стране. С'езд получил от рабочих, колхозников, представителей интеллигенции много тысяч рапортов об их трудовых успехах. Как предвестник наших грядущих побед прозвучал в дни с'езда необычайный рапорт. Он пришел из Вселенной. Первый спутник Луны передал на Землю мелодию революционного партийного гимна всех коммунистов—мелодию «Интернационала». **(Бурные аплодисменты).**

Товарищи делегаты! Разрешите от вашего имени горячо поблагодарить все коллективы, приславшие приветствия с'езду, порадовавшие партию трудовыми победами, которые достойно знаменуют начало новой пятилетки. Разрешите пожелать им новых больших успехов. **(Продолжительные аплодисменты).**

Товарищи!

Коммунистическая партия Советского Союза рассматривала и рассматривает себя как составную часть, как один из отрядов международного коммунистического и рабочего движения. Именно поэтому мы всегда считали своим долгом отчитываться о своей работе не только перед коммунистами и народом нашей страны, но и перед братскими партиями, перед мировым рабочим классом. **(Аплодисменты).** КПСС и на XXIII с'езде следовала этой традиции. **(Аплодисменты).**

В работе с'езда приняли участие делегации 86 коммунистических и рабочих, а также революционно-демократических и социалистических партий мира. Мы надеемся, что они получили полное представление о делах Коммунистической партии Советского Союза, о наших планах и проблемах.

Мы в свою очередь имели возможность выслушать выступления наших боевых соратников, наших зарубежных друзей. Слушая эти выступления, мы особенно наглядно ощутили, как растут и множатся успехи мирового социализма, революционного и освободительного движения. Слушая эти выступления, мы вновь убедились, что наши братья по классу во всем мире видят в успешном строительстве коммунизма в Советской стране главную помощь их революционной борьбе, главный вклад в эту борьбу. **(Продолжительные аплодисменты).** Вся наша партия глубоко признательна вам, дорогие товарищи, за такую оценку. Она вдохновляет советских коммунистов, всех советских людей на новые свершения. **(Аплодисменты).**

Мы высоко ценим и то, что братские партии, делегации которых участвовали в работе с'езда, единодушно одобряют принципиальную марксистско-ленинскую линию КПСС в мировом коммунистическом движении. **(Аплодисменты).** Усилия нашей партии, направленные на укрепление единства коммунистических рядов, встретили полное понимание и поддержку представителей братских партий, выступивших с этой трибуны. **(Аплодисменты).** В их речах убедительно прозвучала единая воля коммунистов добиться сплочения международного коммунистического движения, всех революционных сил мира перед лицом классового врага. **(Продолжительные аплодисменты).**

Это укрепляет уверенность, что дело единства победит. **(Бурные аплодисменты).** Наша партия со своей стороны еще раз подтверждает свою непреклонную решимость и дальше вести борьбу за единство коммунистических рядов на принципиальной основе марксизма-ленинизма. **(Продолжительные аплодисменты).**

У всех нас оставила неизгладимое чувство боевая революционная солидарность с героическим вьетнамским народом, борющимся против американского империализма, которая с такой силой прозвучала на нашем с'езде. **(Бурные аплодисменты).**

Разрешите, товарищи делегаты, от вашего имени сердечно поблагодарить зарубежные делегации за тот большой вклад, который они внесли в работу с'езда. **(Продолжительные аплодисменты).** Присутствие здесь наших дорогих друзей еще раз дало нам возможность почувствовать силу революционной пролетарской солидарности, вновь показало, что узы братства, доверия и дружбы, связывающие коммунистов и революционеров всех стран, нерушимы и нерасторжимы. **(Бурные, продолжительные аплодисменты).**

Разрешите также выразить нашу искреннюю благодарность многочисленным организациям, коллективам предприятий, учреждений и отдельным лицам из самых различных стран мира, приславшим свои приветствия и искренние пожелания XXIII с'езду нашей партии. Мы передаем наш боевой, товарищеский привет и пожелания успеха всем коммунистам, всем борцам за торжество великого дела социализма и коммунизма. **(Продолжительные аплодисменты).**

Товарищи делегаты! Избранный вами Центральный Комитет партии поручил мне поблагодарить вас за высокое доверие. **(Аплодисменты).** Мы хорошо понимаем, что это доверие возлагает на нас огромную ответственность, обязывает отдать все силы и способности претворению в жизнь решений с'езда, Программы нашей партии.

Впереди у нас большая и нелегкая работа. Чтобы успешно решить задачи, поставленные с'ездом, понадобятся огромные усилия, большевистская настойчивость и смелость, творческий труд всей партии, всего народа. **(Аплодисменты).**

Мы с уверенностью и оптимизмом смотрим в будущее. Это обоснованный оптимизм. Он опирается на реальный учет наших огромных возможностей, на неисчерпаемые силы партии, всего народа.

У нас созданы высокоразвитые производительные силы, правильное использование которых уже в ближайшие годы обеспечит ускоренное продвижение к коммунизму.

У нас могучая партия, накопившая почти за полвека существования Советской власти, за годы социалистического и коммунистического строительства огромный опыт руководства обществом.

У нас выросли замечательные кадры во всех отраслях производства, науки и культуры. Советский рабочий класс, колхозное крестьянство, народная интеллигенция горячо поддерживают политику партии, рассматривают ее планы, как свое кровное дело. **(Продолжительные аплодисменты).**

У нас много надежных и верных друзей за рубежом. Мы можем и должны использовать ценный опыт строительства нового общества в братских странах социализма. Наш труд и борьба находят поддержку коммунистов, революционных и прогрессивных сил всего мира.

Наша партия, созданная и выпестованная великим революционером Владимиром Ильичем Лениным, прошла славный боевой путь. Ленин учил нас, что главный источник силы партии, залог ее побед—в неразрывной связи с народом, в умении воодушевлять и организовывать массы трудящихся на борьбу за коммунизм. Партия может победить, если она в совершенстве владеет законами общественного развития, законами классовой борьбы, законами строительства нового общества, если она неуклонно идет к своей цели, руководствуясь теорией научного коммунизма.

Мы, коммунисты, верные наследники и продолжатели дела Ленина, всегда будем хранить его заветы, боевые традиции нашей партии и рабочего класса, всего международного коммунистического движения. **(Продолжительные аплодисменты).**

Мобилизуя все свои силы и энергию, мы уверенно пойдем вперед, к новым победам нашего великого коммунистического дела. **(Продолжительные аплодисменты).**

Заканчивая работу с'езда, мы твердо можем сказать, что партия, об'единив усилия всего советского народа, успешно решит величественные задачи, поставленные XXIII с'ездом. **(Продолжительные аплодисменты).**

Да здравствует Коммунистическая партия Советского Союза —партия Ленина! **(Бурные, продолжительные аплодисменты).**

Да здравствует героический советский народ—строитель коммунизма! **(Бурные, продолжительные аплодисменты).**

Да здравствует единство и сплоченность мировой системы социализма, международного коммунистического движения, всех революционных сил современности! **(Бурные, продолжительные аплодисменты).**

Да здравствует и побеждает великое дело мира, демократии, национальной независимости и социализма! **(Бурные, продолжительные аплодисменты).**

Под знаменем марксизма-ленинизма—вперед, к новым победам коммунизма! **(Бурные, продолжительные аплодисменты. Все встают).**

ИНФОРМАЦИОННОЕ СООБЩЕНИЕ

о Пленуме Центрального Комитета Коммунистической партии Советского Союза

8 апреля 1966 года состоялся Пленум Центрального Комитета КПСС, избранного XXIII съездом Коммунистической партии Советского Союза.

Пленум избрал Политбюро ЦК КПСС в следующем составе: члены Политбюро товарищи: Брежнев Л. И., Воронов Г. И., Кириленко А. П., Косыгин А. Н., Мазуров К. Т., Пельше А. Я., Подгорный Н. В., Полянский Д. С., Суслов М. А., Шелепин А. Н., Шелест П. Е.

Кандидаты в члены Политбюро товарищи: Гришин В. В., Демичев П. Н., Кунаев Д. А., Машеров П. М., Мжаванадзе В. П., Рашидов Ш. Р., Устинов Д. Ф., Щербицкий В. В.

Пленум избрал товарища Брежнева Л. И. Генеральным секретарем ЦК КПСС, секретарями ЦК КПСС избраны товарищи: Андропов Ю. В., Демичев П. Н., Капитонов И. В., Кириленко А. П., Кулаков Ф. Д., Пономарев Б. Н., Рудаков А. П., Суслов М. А., Устинов Д. Ф., Шелепин А. Н.

Пленум избрал председателем Комитета партийного контроля при ЦК КПСС товарища Пельше А. Я.

В Центральной Ревизионной Комиссии КПСС

8 апреля 1966 года состоялось заседание Центральной Ревизионной Комиссии Коммунистической партии Советского Союза.

Центральная Ревизионная Комиссия избрала председателем комиссии товарища Сизова Г. Ф.

СОСТАВ ЦЕНТРАЛЬНОГО КОМИТЕТА Коммунистической партии Советского Союза, избранного XXIII съездом партии

ЧЛЕНЫ ЦЕНТРАЛЬНОГО КОМИТЕТА Коммунистической партии Советского Союза

1. Абрасимов П. А.
2. Александров А. П.
3. Андропов Ю. В.
4. Антонов С. А.
5. Аристов А. Б.
6. Аскаров А.
7. Афанасьев С. А.
8. Ахундов В. Ю.
9. Баграмян И. Х.
10. Байбаков Н. К.
11. Басов А. В.
12. Батицкий П. Ф.
13. Бейсебаев М.
14. Белобородов А. П.
15. Бенедиктов И. А.
16. Бещев Б. П.
17. Бодюл И. И.
18. Бородин А. М.
19. Бородин П. Д.
20. Брежнев Л. И.
21. Бутома Б. Е.
22. Васильев Н. Ф.
23. Ватченко А. Ф.
24. Ващенко Г. И.
25. Вершинин К. А.
26. Волков А. П.
27. Воронов Г. И.
28. Воронов Ф. Д.
29. Ворошилов К. Е.
30. Гаганова В. И.
31. Галаншин К. И.
32. Гарбузов В. Ф.
33. Георгиев А. В.
34. Горшков С. Г.
35. Горячев Ф. С.
36. Гречко А. А.
37. Гришин В. В.
38. Гришин К. Н.
39. Гришманов И. А.
40. Громыко А. А.
41. Грушецкий И. С.
42. Грушин П. Д.
43. Даниялов А. Д.
44. Дегтярев В. И.
45. Дементьев П. В.
46. Демичев П. Н.
47. Джавахишвили Г. Д.
48. Дымшиц В. Э.
49. Егорычев Н. Г.
50. Елютин В. П.
51. Епишев А. А.
52. Ефремов Л. Н.
53. Ефремов М. Т.
54. Ештокин А. Ф.
55. Жигалин В. Ф.
56. Захаров М. В.
57. Зверев С. А.
58. Зимянин М. В.
59. Золотухин Г. С.
60. Зорин В. А.
61. Игнатов Н. Г.
62. Кавун В. М.
63. Казанец И. П.
64. Калмыков В. Д.
65. Калнберзин Я. Э.
66. Капитонов И. В.
67. Катушев К. Ф.
68. Келдыш М. В.
69. Кириленко А. П.
70. Кириллин В. А.
71. Киселев И. И.
72. Киселев Т. Я.
73. Клименко В. К.
74. Коваленко А. В.
75. Кованов П. В.
76. Кожевников Е. Ф.
77. Козлов В. И.
78. Кокарев А. А.
79. Комяхов В. Г.
80. Конев И. С.
81. Коновалов Н. С.
82. Конотоп В. И.
83. Корнейчук А. Е.
84. Коротченко Д. С.
85. Корытков Н. Г.
86. Коспанов Ш. К.
87. Костоусов А. И.
88. Косыгин А. Н.
89. Кочинян А. Е.
90. Крахмалев М. К.
91. Крылов Н. И.
92. Кузнецов В. В.
93. Кулаков Ф. Д.
94. Куличенко Л. С.
95. Кунаев Д. А.
96. Курбанов Р.
97. Кэбин И. Г.
98. Лапин С. Г.
99. Лесечко М. А.
100. Ломако П. Ф.
101. Ломоносов В. Г.
102. Лутак И. К.
103. Ляшко А. П.
104. Мазуров К. Т.
105. Малиновский Р. Я.
106. Манякин С. И.
107. Мацкевич В. В.
108. Машеров П. М.
109. Мжаванадзе В. П.
110. Микоян А. И.
111. Михайлов Н. А.
112. Монашев Л. Г.
113. Москаленко К. С.
114. Насриддинова Я. С.
115. Николаев К. К.
116. Николаева Т. Н.
117. Новиков В. Н.
118. Новиков И. Т.
119. Нуриев З. Н.
120. Овезов Б.
121. Органов Н. Н.
122. Павлов В. Я.
123. Павлов С. П.
124. Патоличев Н. С.
125. Патон Б. Е.
126. Пегов Н. М.
127. Пейве Я. В.
128. Пельше А. Я.
129. Подгорный Н. В.
130. Поляков И. Е.
131. Полянский Д. С.
132. Пономарев Б. Н.
133. Попов Г. И.
134. Попова Н. В.
135. Поспелов П. Н.
136. Притыцкий С. О.
137. Промыслов В. Ф.
138. Пузанов А. М.
139. Пысин К. Г.
140. Расулов Д.
141. Рашидов Ш. Р.
142. Родионов Н. Н.
143. Романов Г. В.
144. Рудаков А. П.
145. Руденко Р. А.
146. Руднев К. Н.
147. Румянцев А. М.
148. Рябиков В. М.
149. Семичастный В. Е.
150. Синица М. С.
151. Скочилов А. А.
152. Славский Е. П.
153. Смирнов Л. В.
154. Снечкус А. Ю.
155. Соболь Н. А.
156. Соколов Т. И.
157. Соловьев Л. Н.
158. Соломенцев М. С.
159. Спиридонов И. В.
160. Степаков В. И.
161. Струев А. И.
162. Сурганов Ф. А.
163. Суслов М. А.
164. Табеев Ф. А.
165. Титов В. Н.
166. Титов Ф. Е.
167. Тихонов Н. А.
168. Токарев А. М.
169. Толстиков В. С.
170. Трапезников С. П.
171. Устинов Д. Ф.
172. Усубалиев Т.
173. Федосеев П. Н.
174. Флорентьев Л. Я.
175. Фурцева Е. А.
176. Хитров С. Д.
177. Холявко В. В.
178. Червоненко С. В.
179. Чернышев В. Е.
180. Чуйков В. И.
181. Чураев В. М.
182. Шверник Н. М.
183. Шевченко В. В.
184. Шелепин А. Н.
185. Шелест П. Е.
186. Шибаев А. И.
187. Шитиков А. П.
188. Школьников А. М.
189. Шокин А. И.
190. Шолохов М. А.
191. Щербицкий В. В.
192. Щетинин С. Н.
193. Юнак И. Х.
194. Янубовский И. И.
195. Яснов М. А.

Кандидаты в члены Центрального Комитета Коммунистической партии Советского Союза

1. Абдуразаков М.
2. Авраменко С. С.
3. Алексеевский Е. Е.
4. Алиханов Э. Н.
5. Амелько Н. Н.
6. Ангельев Д. Д.
7. Антонов А. К.
8. Антонов В. И.
9. Афанасьев П. Я.
10. Базовский В. Н.
11. Бакаев В. Г.
12. Банников Н. В.
13. Бельских Р. А.
14. Бочкарев А. П.
15. Братченко Б. Ф.
16. Брехов К. И.
17. Бубновский Н. Д.
18. Буденный С. М.
19. Булгаков А. А.
20. Вадер А. П.
21. Владыченко И. М.
22. Воронина П. А.
23. Воротников С. И.
24. Всеволожский М. Н.
25. Гапуров М.
26. Георгадзе М. П.
27. Герасимов К. М.
28. Гетман А. Л.
29. Головченко Ф. П.
30. Городовиков Б. Б
31. Горюнов Д. П.
32. Грибачев Н. М.
33. Грушевой К. С.
34. Густов И. С.
35. Дементьева Р. Ф.
36. Демченко В. А.
37. Денисов Г. Я.
38. Диордица А. Ф.
39. Добрик В. Ф.
40. Добрынин А. Ф.
41. Доенин В. Н.
42. Дрозденко В. И.
43. Дрыгин А. С.
44. Егоров А. Г.
45. Ежевский А. А.
46. Елистратов П. М.
47. Еременко А. И.
48. Ермин Л. Б.
49. Журавлева М. И.
50. Журин Н. И.
51. Зародов К. И.
52. Захаров М. Е.
53. Зотов В. П.
54. Исаев В. Я.
55. Ислюков С. М.
56. Ишков А. А.
57. Кабалоев Б. Е.
58. Казаков М. И.
59. Кальченко Н. Т.
60. Кандренков А. А.
61. Карлов В. А.
62. Карпова Е. Ф.
63. Кахаров А.
64. Клвусон В. И.
65. Клепиков М. И.
66. Климов А. П.
67. Князев Ф. К.
68. Коваль И. Г.
69. Козлов Г. И.
70. Козлов Н. Т.
71. Козырь П. П.
72. Колчина О. П.
73. Корниец Л. Р.
74. Кортунов А. К.
75. Костандов Л. А.
76. Кочемасов В. И.
77. Кочетков Н. Г.
78. Кошевой П. К.
79. Криулин Г. А.
80. Кремень А. С.
81. Кузнецов Н. А.
82. Куцевол В. С.
83. Лавренов И. А.
84. Лаврентьев М. А.
85. Леонов П. А.
86. Лигачев Е. К.
87. Лобов С. М.
88. Логинов Е. Ф.
89. Лощенков Ф. И.
90. Лыкова Л. П.
91. Лященко Н. Г.
92. Малофеев П. Р.
93. Мальбахов Т. К.
94. Мамбетов Б.
95. Марисов В. К.
96. Маряхин С. С.
97. Месяцев Н. Н.
98. Михайлов Д. И.
99. Модогоев А. У.
100. Мужицкий А. М.
101. Мурадян Б. А.
102. Мусаханов М. М.
103. Непорожний П. С.
104. Ниязбеков С. Б.
105. Новиков К. А.
106. Огарков Н. В.
107. Осипов Г. И.
108. Павлов Г. П.
109. Павлов Г. С.
110. Палецкис Ю. И.
111. Пастухов Б. Н.
112. Пеньковский В. А.
113. Петровский Б. В.
114. Петухов Б. Ф.
115. Пименов П. Т.
116. Поберей М. Т.
117. Подзерко В. А.
118. Пономарев М. А.
119. Постовалов С. О.
120. Попова М. Г.
121. Псурцев Н. Д.
122. Родионов П. А.
123. Розенко П. А.
124. Рокоссовский К. К.
125. Романов А. В.
126. Романов Н. Н.
127. Рубен В. П.
128. Рыков В. Н.
129. Семенов В. С.
130. Сенькин И. И.
131. Сербин И. Д.
132. Сидоренко А. В.
133. Сизов П. К.
134. Синицын И. Ф.
135. Скачков С. А.
136. Скулков И. П.
137. Слажнев И. Г.
138. Смирнов А. И.
139. Смирнов А. Н.
140. Смирнов В. А.
141. Соколов С. Л.
142. Соколовский В. Д.
143. Стученко А. Т.
144. Тарасов А. М.
145. Тарасов Н. Н.
146. Тикунов В. С.
147. Тимошенко С. К.
148. Титаренко А. А.
149. Тока С. К.
150. Толкунов Л. Н.
151. Ураев П. В.
152. Федоров В. С.
153. Францов Г. П.
154. Фролов В. С.
155. Черненко К. У.
156. Чиряев Г. И.
157. Чубаров А. П.
158. Шауро В. Ф.
159. Шевченко А. Ф.
160. Шереметов А. С.
161. Шумаускас М. Ю.
162. Щелоков Н. А.
163. Щербина Б. Е.
164. Якубовский Ф. Б.
165. Янгель М. К.

Состав Центральной Ревизионной Комиссии КПСС, избранной XXIII съездом партии

1. Акназаров З. Ш.
2. Алексеев П. Ф.
3. Аникушин М. К.
4. Антонов С. Ф.
5. Апряткин С. С.
6. Арутюнян Н. Х.
7. Баскаков С. А.
8. Батыев С. Г.
9. Белуха Н. А.
10. Бирюков А. Е.
11. Ботвин А. П.
12. Бушуев В. М.
13. Васягин С. П.
14. Горегляд А. А.
15. Горкин А. Ф.
16. Горчаков А. И.
17. Дзоценидзе Г. С.
18. Жуков Г. А.
19. Ильяшенко К. Ф.
20. Искендеров М. А.
21. Кабков Я. И.
22. Калмык Н. И.
23. Клычев А. М.
24. Комарова Д. П.
25. Колбецкая М. А.
26. Кочубей А. Д.
27. Круглова З. М.
28. Кручина Н. Е.
29. Кулатов Т.
30. Кулиджанов Л. А.
31. Лащенко П. Н.
32. Лобанок В. Е.
33. Марков Г. М.
34. Масленников Г. В.
35. Микулич В. А.
36. Молчанов А. Д.
37. Морозов И. П.
38. Московский В. П.
39. Муравьева Н. А.
40. Мюрисеп А. А.
41. Новоселов Е. С.
42. Одилов А.
43. Окунев В. В.
44. Орлов М. А.
45. Павловский И. Г.
46. Панюшкин А. С.
47. Пигалев П. Ф.
48. Попов Б. В.
49. Посконов А. А.
50. Румянцев А. Ф.
51. Русаков К. В.
52. Рыжов Н. С.
53. Савинкин Н. И.
54. Сагинтаев А.
55. Сальникова Е. А.
56. Серов В. А.
57. Сизов Г. Ф.
58. Симонов К. С.
59. Смирновский М. Н.
60. Солдатов А. А.
61. Старовский В. Н.
62. Сысоева Л. А.
63. Тер-Газарянц Г. А.
64. Тимофеев Н. В.
65. Увачан В. Н.
66. Усманов С. Н.
67. Федоренко Н. Т.
68. Фоминых А. М.
69. Халдеев М. И.
70. Холов М.
71. Хренников Т. Н.
72. Цуканов Г. Э.
73. Черный В. И.
74. Чередниченко Е. Т.
75. Шашин В. Д.
76. Шевлягин Д. П.
77. Шикин И. В.
78. Щербаков И. С.
79. Янушковская Т. П.

РЕЗОЛЮЦИЯ

XXIII съезда Коммунистической партии Советского Союза по Отчетному докладу Центрального Комитета КПСС

Заслушав и обсудив Отчетный доклад Первого секретаря ЦК КПСС товарища Брежнева Л. И. о работе Центрального Комитета КПСС, XXIII с'езд Коммунистической партии Советского Союза постановляет:

Целиком и полностью одобрить политическую линию и практическую деятельность Центрального Комитета КПСС;

Одобрить предложения и выводы, содержащиеся в Отчетном докладе Центрального Комитета КПСС.

За отчетный период деятельность партии осуществлялась на основе линии, определенной XX—XXII с'ездами, и была направлена на выполнение Программы КПСС, на создание материально-технической базы коммунизма, дальнейшее совершенствование социалистических общественных отношений, коммунистическое воспитание трудящихся.

За этот период достигнуты крупные успехи в развитии экономики, культуры и повышении материального благосостояния народа. Укрепились политические основы советского общества — союз рабочего класса и колхозного крестьянства, дружба народов многонационального Советского Союза, сплоченность всех трудящихся вокруг КПСС. Расширились ряды КПСС, повысилась ее политическая и организаторская роль в советском обществе. В партии прочно утвердились ленинские принципы внутрипартийной жизни.

Руководствуясь ленинским учением, партия совершенствовала формы и методы управления народным хозяйством, отбрасывая все то, что не выдержало проверку практикой и становилось помехой нашему движению вперед. Первостепенное значение для деятельности партии, для дальнейшего продвижения нашего общества по пути к коммунизму имеет октябрьский Пленум ЦК КПСС (1964 г.).

Рост экономического и военно-политического могущества СССР еще больше укрепил его внешнеполитические позиции. КПСС прилагала и прилагает все усилия к тому, чтобы обеспечить мирный труд советского народа, активно борется за сохранение мира во всем мире, ведет решительную борьбу против империалистической агрессии. СССР неизменно оказывает поддержку освободительной борьбе народов против империализма, колониализма и неоколониализма, вносит возрастающий вклад в дело борьбы трудящихся всех стран за мир, национальную независимость, демократию и социализм.

I.

1. Мировое развитие подтвердило вывод нашей партии, всего коммунистического движения о том, что в современную эпоху главное направление исторического развития определяют мировая социалистическая система, силы, борющиеся против империализма, за социалистическое переустройство общества.

Мировая социалистическая система за истекший период значительно окрепла, повысился ее международный авторитет, ее влияние на судьбы человечества. Отчетный период характеризуется тем, что отношения между социалистическими странами и братскими партиями этих стран укреплялись на основе марксизма-ленинизма, принципов социалистического интернационализма, равноправия, невмешательства во внутренние дела, уважения друг друга, самостоятельности партий и государств. Отношения Советского Союза с социалистическими странами за последние годы обогатились, стали более тесными и сердечными. Регулярно проводятся политические консультации, обмен мнениями между руководителями братских социалистических стран.

Экономическое сотрудничество стран социализма поднялось на новую ступень. В этом деле все больше возрастает роль Совета Экономической Взаимопомощи.

Укрепилась система договорных отношений Советского Союза с другими странами социализма. В этих договорах воплощается братская дружба наших народов. Расширилось военное сотрудничество социалистических стран. Идет процесс укрепления и совершенствования механизма Варшавского пакта.

С'езд поручает ЦК КПСС и впредь развивать и укреплять идейно-политические связи с коммунистическими и рабочими партиями всех стран социализма на принципах марксизма-ленинизма, всемерно содействовать сплоченности социалистического содружества, укреплению его могущества и влияния, расширять экономическое, научно-техническое сотрудничество и культурные связи, воспитывать советских людей в духе дружбы и интернациональной солидарности с народами братских стран.

Рабочее движение в капиталистических странах ведет крупные классовые битвы против монополий. Пролетариат ряда стран завоевал новые позиции для дальнейшего наступления на эксплуататорский строй. В последние годы в некоторых странах наметились перспективы достижения единства действий различных отрядов в рабочем движении. Вокруг рабочего класса все больше сплачиваются другие социальные слои, выступающие против гнета монополий.

С'езд считает необходимым и впредь расширять и укреплять узы товарищества и братства, революционную солидарность советского народа, советских коммунистов с рабочим классом, со всеми трудящимися массами стран капитализма и их демократическими организациями.

За истекшие годы продолжало развиваться национально-освободительное движение. В борьбе с империализмом завоевали независимость еще 17 государств. Многие из завоевавших государственную независимость стран вступили в новый этап—этап борьбы за экономическую самостоятельность, против неоколониалистских попыток империализма вернуть утраченные позиции, воспрепятствовать социальному прогрессу этих стран.

Империализм стремится бесцеремонно, часто с применением вооруженных средств, вмешиваться во внутренние дела освободившихся стран. В последнее время империалисты усилили подрывные действия особенно против правительств тех государств, в которых осуществляются глубокие социальные преобразования.

Новая жизнь в странах, освободившихся от колониального гнета, рождается в ожесточенных схватках с коварным империалистическим врагом, с силами внутренней реакции, которая, опираясь на поддержку империализма, стремится направить молодые государства по капиталистическому пути. Однако народы все решительнее связывают перспективы полной победы национально-освободительной революции, ликвидации вековой отсталости и улучшения условий жизни с некапиталистическим путем развития. Некоторые молодые государства уже встали на этот путь, и Советский Союз строит свои отношения с ними на основах полного равноправия, дружбы и взаимной поддержки.

С'езд поручает ЦК КПСС и впредь поддерживать народы, борющиеся против колониального гнета и неоколониализма; развивать всестороннее сотрудничество со странами, добившимися национальной независимости; всемерно содействовать укреплению антиимпериалистического фронта народов всех континентов; расширять связи с коммунистическими и революционно-демократическими партиями молодых национальных государств.

2. Мировое коммунистическое движение, руководствуясь марксистско-ленинской генеральной линией, разработанной коллективными усилиями на совещаниях 1957 и 1960 гг., за истекшие годы укрепило и расширило свои позиции как самая влиятельная политическая сила современности.

Международная деятельность ЦК КПСС за отчетный период была проникнута неизменным стремлением крепить братскую солидарность с коммунистическими и рабочими партиями, вместе с ними бороться за осуществление генеральной линии международного коммунистического движения, укреплять единство великой армии коммунистов мира.

С'езд признает необходимым и впредь проводить линию на сплоченность международного коммунистического движения, на единство действий всех братских партий в борьбе против общего врага—империализма, за победу дела мира, демократии, национального освобождения и социализма.

С'езд считает, что проведение многосторонних и двусторонних встреч братских партий, постоянный обмен мнениями и товарищеское обсуждение актуальных задач—оправдавшая себя полезная практика и в то же время хороший путь к сплочению коммунистического движения. КПСС, как и большинство братских партий, считает целесообразным созыв нового международного совещания коммунистических и рабочих партий, когда для этого созреют условия.

С'езд одобряет линию и практические мероприятия ЦК КПСС, направленные на урегулирование разногласий в международном коммунистическом движении на принципиальной основе марксизма-ленинизма, Декларации 1957 г. и Заявления 1960 г.

С'езд одобряет деятельность ЦК КПСС и конкретные меры, направленные на урегулирование разногласий с Компартией Китая на принципиальной основе марксизма-ленинизма. С'езд выражает уверенность, что в конце концов наши партии, народы наших стран преодолеют трудности и будут идти в едином строю в борьбе за общее великое революционное дело.

Обязательным условием сплочения коммунистических рядов является строгое соблюдение сформулированных в Заявлении 1960 года норм взаимоотношений между партиями, принципов равноправия, самостоятельности, невмешательства во внутренние дела друг друга. КПСС выступает против гегемонизма в коммунистическом движении, за подлинное равноправие и братские отношения между всеми партиями на принципах пролетарского интернационализма.

Идейно-политическое сплочение коммунистических рядов, к которому КПСС и впредь будет неуклонно стремиться, предполагает непримиримую борьбу марксистов-ленинцев против правого и «левого» ревизионизма. Отклонения от марксистско-ленинской линии как «влево», так и вправо особенно опасны, когда они связаны с проявлением национализма и гегемонизма.

Важнейшим условием дальнейшего продвижения вперед мирового коммунизма является творческая разработка на основе марксистско-ленинской теории новых проблем, выдвигаемых ходом мировых событий и практикой революционного движения.

3. Соотношение сил на мировой арене продолжает меняться в пользу социализма, рабочего и национально-освободительного движения. Вместе с тем отчетный период характеризуется усилением империалистической агрессии и активизацией реакции. Углубление общего кризиса капитализма, обострение его противоречий усиливают авантюризм империализма, его опасность для народов, для дела мира и социального прогресса. Империализм все чаще пытается искать выход в военных провокациях и различного рода заговорах и прямых военных интервенциях.

Отчетный период подтвердил вывод Московских совещаний 1957 и 1960 гг. о том, что агрессивная природа империализма не изменилась. События последнего времени свидетельствуют об усилении подрывных действий империалистов против стран, вставших на путь социального прогресса. Главной реакционной силой современности, выступающей в роли мирового жандарма, является американский империализм. Он грубо вмешивается во внутренние дела многих стран и народов Африки, Азии, Латинской Америки, попирает их суверенитет, стремится задушить силой оружия национально-освободительное движение и восстановить колониальные порядки, не прекращает провокаций против революционной Кубы. Агрессивный характер американского империализма особенно наглядно проявляется в преступной войне против вьетнамского народа. Американские агрессоры подвергают варварским бомбардировкам мирные города и села Демократической Республики Вьетнам, применяют напалм, ядовитые газы и другие бесчеловечные средства истребления населения Южного Вьетнама.

Опасным очагом международной напряженности стала Западная Германия, где растут силы реваншизма и милитаризма, поощряемые империалистами Соединенных Штатов. Эти силы настойчиво добиваются доступа к ракетно-ядерному оружию, чтобы использовать его в своих реваншистских агрессивных целях.

Международная обстановка настоятельно требует сплочения всех антивоенных антиимпериалистических сил, в первую очередь стран мировой системы социализма, всех отрядов международного коммунистического, рабочего и национально-освободительного движения, миролюбивых народов и государств, всех сторонников мира, независимо от их политических взглядов и мировоззрения. Чтобы не допустить дальнейшего обострения международной напряженности, обеспечить прочный мир и свободное развитие народов, требуется решительный отпор агрессорам со стороны широких народных масс миролюбивых государств, политических партий и общественных движений.

4. В своей внешнеполитической деятельности Коммунистическая партия Советского Союза исходит из коренных интересов советского народа, интернационального революционного долга перед братскими социалистическими странами и трудящимися всех стран. Внешняя политика Советского государства имеет своей целью обеспечить, вместе с другими социалистическими странами, благоприятные международные условия для построения социализма и коммунизма; крепить единство и сплоченность социалистических стран, их дружбу и братство; поддерживать национально-освободительные движения и осуществлять всестороннее сотрудничество с молодыми развивающимися государствами; последовательно отстаивать принцип мирного сосуществования государств с различным социальным строем, давать решительный отпор агрессивным силам империализма, избавить человечество от новой мировой войны.

Для упрочения мира и его защиты необходимо постоянное наращивание мощи миролюбивых сил и их активности, участие в борьбе за мир широких народных масс. Особая роль в защите мира принадлежит социалистическим странам. Наша партия убеждена в правильности вывода международного коммунистического движения о возможности обуздать агрессора, предотвратить новую мировую войну.

Советский Союз всегда выступал и будет выступать за поддержание нормальных отношений со всеми странами, за решение спорных международных вопросов путем переговоров, а не путем войны. Вместе с тем следует решительно подчеркнуть, что принцип мирного сосуществования неприменим в отношениях между угнетателями и угнетенными, между колонизаторами и жертвами колониального гнета.

КПСС полностью поддерживает и будет поддерживать справедливую освободительную борьбу героического вьетнамского народа, оказывать ему политическую, материальную и моральную поддержку. Покончить с агрессией США во Вьетнаме, вывести из Южного Вьетнама американские войска, предоставить возможность вьетнамскому народу самому решать свои внутренние дела — такова твердая и последовательная позиция КПСС, всего советского народа.

В условиях, когда агрессивные силы империализма обостряют международную напряженность, создают очаги войны, КПСС будет и впредь повышать бдительность советского народа, крепить оборонную мощь нашей Родины, чтобы Вооруженные Силы СССР были всегда готовы надежно защитить завоевания социализма и дать сокрушительный отпор любому империалистическому агрессору.

С'езд полностью одобряет внешнеполитическую деятельность Центрального Комитета КПСС и Советского правительства, поддерживает выдвинутую в Отчетном докладе ЦК программу мер, направленных на решение в интересах народов важнейших вопросов мировой политики, на укрепление всеобщего мира и международной безопасности.

II.

1. С'езд с удовлетворением отмечает, что рабочий класс, колхозное крестьянство и интеллигенция, решая поставленные в Программе КПСС исторические задачи, добились за отчетный период крупных успехов в развитии экономики и культуры, повышения жизненного уровня советского народа. В результате выполнения семилетнего плана сделан важный шаг на пути создания материально-технической базы коммунизма.

Достигнуто значительное увеличение об'ема промышленной продукции. Проведено техническое перевооружение важнейших отраслей народного хозяйства. Обеспечено ускоренное развитие энергетики, химической, нефтяной и газовой промышленности, машиностроения и приборостроения. Значительно увеличено производство продовольственных товаров, промышленных предметов потребления и изделий культурно-бытового назначения. Широкое развитие производственной активности трудящихся, внедрение во все отрасли промышленного производства новых машин, приборов, средств механизации и автоматизации дали возможность значительно повысить производительность труда. Достижения науки и промышленности позволили оснастить Советские Вооруженные Силы новейшей военной техникой. Необходимо и дальше совершенствовать производство оборонной техники с тем, чтобы Советская Армия была оснащена самыми мощными и современными средствами вооружения.

Повысился удельный вес промышленного производства Советского Союза в мире. В экономическом соревновании с главными капиталистическими странами Советский Союз укрепил свои позиции, одержал новые победы. Истекшие годы подтвердили, что расширенное воспроизводство в нашей стране, осуществляемое высокими устойчивыми темпами, является закономерностью экономики социализма.

Повысился материальный уровень жизни трудящихся. Проведены крупные меры по упорядочению и повышению оплаты труда во всех отраслях народного хозяйства. Отменены или снижены налоги для значительной части трудящихся, расширены льготы и увеличены пенсии ряду категорий населения, установлены пенсии колхозникам. Введен семичасовой, а для некоторых категорий трудящихся шестичасовой рабочий день. За семилетие построено жилищ почти столько же, сколько за все годы Советской власти до 1958 года.

Серьезные успехи достигнуты в области культуры, образования, здравоохранения. Число лиц с высшим и средним образованием увеличилось за семилетку почти в полтора раза, численность научных работников—в два с лишним раза.

Меры, проведенные партией, особенно после октябрьского (1964 г.) и последующих Пленумов ЦК КПСС, способствуют быстрому экономическому и культурному под'ему всех союзных республик, расширению экономических связей и взаимной помощи между ними, дальнейшему укреплению дружбы народов СССР. Все это еще раз наглядно демонстрирует всему миру, что только социализм открывает народам надежные пути для их всестороннего развития.

С'езд отмечает, что, наряду с большими успехами в развитии социалистической экономики, по некоторым показателям семилетний план оказался невыполненным. Недовыполнены задания по производству отдельных видов химической продукции, машин, топлива. Имеет место отставание в сельскохозяйственном производстве, что отрицательно сказалось на темпах роста легкой и пищевой промышленности, не позволило в полном об'еме осуществить намеченные меры по под'ему жизненного уровня народа.

В последние годы несколько замедлились темпы роста производства и производительности труда. Понизилась эффективность использования производственных фондов и капитальных вложений. В ряде отраслей не были своевременно введены в строй новые предприятия, а многие из построенных не достигли проектной мощности. В результате темпы роста национального дохода оказались меньшими, чем это было предусмотрено семилетним планом.

Причинами этих отрицательных фактов явились недостатки в управлении народным хозяйством, недооценка экономических методов руководства, хозяйственного расчета, неполное использование материальных и моральных стимулов, некоторые просчеты в планировании, суб'ективистский подход к решению ряда экономических проблем. Отрицательно сказались на развитии народного хозяйства неурожайные 1963 и 1965 годы. Следует также отметить, что вследствие обострения международной обстановки возникла необходимость отвлечь дополнительные средства в целях укрепления обороны страны.

2. С'езд полностью одобряет решения мартовского и сентябрьского (1965 г.) Пленумов ЦК КПСС, вскрывших причины недостатков в развитии экономики и выработавших новый подход к руководству народным хозяйством. Новая система хозяйствования создает более благоприятные условия для рационального использования гигантских производительных сил страны, для быстрого роста народного благосостояния, полного раскрытия преимуществ социалистического строя.

С'езд обязывает партийные, советские и хозяйственные организации последовательно проводить разработанные партией принципы экономической политики, предусматривающие сочетание централизованного отраслевого управления с расширением прав союзных республик, усиление роли экономических методов в руководстве хозяйством, коренное улучшение планирования, расширение хозяйственной самостоятельности и инициативы коллективов предприятий, повышение их материальной заинтересованности в результатах своей деятельности. Претворение в жизнь новой системы планирования и экономического стимулирования—одна из важнейших задач на ближайшие годы.

В новых условиях необходимо также усилить внимание к моральным стимулам производства, к укреплению трудовой дисциплины, воспитанию отношения к труду как к патриотическому долгу, личной ответственности каждого работника за положение дел на предприятии, стройке, в учреждении, максимально использовать широкие возможности, которые открывает для этого новая система экономического стимулирования производства.

С'езд обязывает промышленные министерства обеспечить более быстрое внедрение в производство достижений науки и техники, укрепление связей производственных предприятий с научно-исследовательскими и конструкторскими организациями, всемерное развитие специализации и кооперирования производства. Партийные, советские организации и хозяйственные органы должны вести решительную борьбу за укрепление государственной дисциплины, за искоренение бюрократических методов руководства, узковедомственного подхода к делу и местничества.

3. Важным этапом в борьбе партии и советского народа за создание материально-технической базы коммунизма и дальнейшее укрепление экономической и оборонной мощи страны является пятилетний план развития народного хозяйства СССР на 1966—1970 годы. Главную экономическую задачу пятилетки с'езд видит в том, чтобы на основе всемерного использования достижений науки и техники, индустриального развития всего общественного производства, повышения его эффективности и производительности труда обеспечить дальнейший значительный рост промышленности, высокие устойчивые темпы развития сельского хозяйства и на этой основе добиться дальнейшего существенного под'ема материального и культурного уровня жизни народа.

В новом пятилетии необходимо лучше использовать все имеющиеся возможности для обеспечения более высоких темпов роста экономики страны. Созданные героическим трудом советского народа производительные силы позволяют, наряду с дальнейшим развитием тяжелой индустрии, быстрее развивать те отрасли общественного производства, которые непосредственно удовлетворяют материальные и культурные потребности трудящихся.

С'езд признает необходимым в новой пятилетке обеспечить:

— более высокий по сравнению с предыдущим пятилетием рост общественного производства, национального дохода и реальных доходов городского и сельского населения;

— сближение темпов роста производства средств производства и производства предметов потребления;

— дальнейшее быстрое развитие промышленности при опережающем росте электроэнергетики, металлургии, машиностроения, химической промышленности, электроники;

— значительное увеличение производства сельскохозяйственных продуктов;

— ускорение научно-технического прогресса и повышение эффективности общественного производства;

— дальнейшее техническое перевооружение транспорта и связи;

— увеличение капитальных вложений в народное хозяйство по сравнению с предыдущим пятилетием примерно в 1,5 раза, в том числе государственных капитальных вложений в сельское хозяйство—вдвое; повышение эффективности капиталовложений и существенное улучшение основных пропорций в народном хозяйстве за счет более правильного использования материальных и финансовых средств, выделяемых на развитие экономики;

— значительное развитие строительства, наращивание мощностей строительной индустрии, сокращение сроков ввода в действие сооружаемых об'ектов, повышение качества строительных и монтажных работ, снижение стоимости строительства;

— улучшение размещения производительных сил, комплексное развитие и специализацию хозяйства союзных республик и экономических районов; ускоренное развитие экономики восточных районов страны;

— дальнейшее укрепление экономических связей с братскими социалистическими странами и развивающимися государствами; развитие взаимовыгодной торговли с капиталистическими странами.

4. С'езд придает первостепенное значение развитию сельского хозяйства на основе системы экономических мероприятий, выработанных мартовским (1965 г.) Пленумом ЦК КПСС. Главный путь увеличения производства сельскохозяйственных продуктов — это последовательная интенсификация сельского хозяйства на прочной базе механизации, электрификации и химизации производства, а также широкое развитие мелиорации в зонах с неблагоприятными природными условиями.

Важнейшей задачей в сельском хозяйстве по-прежнему остается увеличение производства зерна. Решающим условием ускорения темпов развития сельского хозяйства вообще и производства зерна в особенности является всемерное повышение урожайности с каждого гектара земли. В этих целях должны быть осуществлены крупные меры как в общегосударственном масштабе, так и каждым колхозом и совхозом по повышению плодородия почв и культуры земледелия.

На основе увеличения производства продуктов полеводства и повышения продуктивности природных кормовых угодий необходимо обеспечить значительный под'ем общественного животноводства.

С'езд считает, что для выполнения намеченных планов роста сельскохозяйственного производства требуется дальнейшее укрепление и развитие как колхозной, так и совхозной форм организации общественного хозяйства. Следует выше поднять значение совхозов, как образцовых социалистических хозяйств на селе. Поручить ЦК КПСС рассмотреть вопрос об образовании колхозно-кооперативных органов в районах, областях, краях, республиках и в центре.

5. С'езд считает необходимым обеспечить в предстоящем пятилетии дальнейший под'ем материального благосостояния народа за счет повышения заработной платы рабочих и служащих, доходов колхозников от общественного хозяйства, установления во всех колхозах гарантированной оплаты труда, увеличения денежных выплат и льгот из общественных фондов, дальнейшего улучшения пенсионного обеспечения рабочих, служащих и колхозников, значительного улучшения коммунально-бытового и культурного обслуживания населения как в городе, так и в сельской местности.

По мере роста производства товаров народного потребления и накопления товарных и финансовых ресурсов необходимо осуществлять мероприятия по снижению государственных розничных цен на отдельные продовольственные и промышленные товары народного потребления и прежде всего на товары детского ассортимента.

С'езд ставит в качестве одной из важнейших задач — дальнейшее расширение жилищного и культурно-бытового строительства в городе и в деревне.

Для создания лучших условий труда и отдыха трудящихся постепенно, по мере готовности предприятий к работе по новому режиму, вводить для рабочих и служащих рабочую неделю с двумя выходными днями при сохранении существующего количества рабочих часов в неделе.

6. Важнейшая задача партийных и хозяйственных организаций, всех работников промышленности, транспорта, сельского хозяйства и строительства состоит в том, чтобы на основе технического перевооружения всех отраслей народного хозяйства, широкого использования опыта передовиков и новаторов производства и более полного использования имеющихся резервов обеспечить высокие темпы роста производительности труда. Научная организация производства, внедрение современных достижений науки и техники в народное хозяйство должны создавать все более благоприятные условия для высокопроизводительного труда всех работников. Хозяйственным органам и партийным организациям предприятий необходимо настойчиво проводить курс на комплексную механизацию производственных процессов, последовательное сокращение удельного веса ручного труда, более рациональное использование рабочей силы, широкое внедрение научной организации труда.

С'езд считает, что партийные, советские, хозяйственные, профсоюзные и комсомольские органы должны сосредоточить внимание на повышении эффективности производства, особенно на улучшении использования производственных фондов, более быстром освоении на полную мощность вновь вводимых в эксплуатацию предприятий и цехов.

С'езд ставит как одну из наиболее актуальных задач коренное улучшение качества выпускаемой продукции, удлинение срока службы машин, обеспечение их более надежной работы, так как наша индустрия уже достигла такой технической зрелости, когда может обеспечить выпуск машин, приборов, аппаратов и других изделий, полностью отвечающих по своим технико-экономическим показателям растущим требованиям народного хозяйства и мирового рынка.

7. С'езд подчеркивает, что в условиях, когда наша страна широким фронтом ведет коммунистическое строительство, все большее значение приобретает всестороннее воспитание нового человека, дальнейшее развитие народного образования и культуры.

Необходимо серьезно расширить материальную базу культуры, обеспечить совершенствование всех форм культурной деятельности, улучшить содержание работы клубов, домов культуры, библиотек. Принять меры к дальнейшему расширению сети стадионов, спортивных баз и других сооружений, в особенности в колхозах и совхозах. Это должно быть делом всей партии, всех ее организаций, Советов, профсоюзов, комсомола, всех коллективов трудящихся города и деревни.

В этой пятилетке предстоит в основном завершить переход на всеобщее среднее образование молодежи. Качество и содержание общего, трудового и политехнического обучения должно соответствовать современным требованиям. Школы призваны прививать детям принципы коммунистической морали, улучшать эстетическое и физическое воспитание подрастающего поколения. Следует повысить уровень педагогической науки. Необходимо укрепить материальную базу школ, оснастить их современным оборудованием, добиться рационального и полного использования средств, выделяемых на народное просвещение.

Рост общей культуры и технической грамотности трудящихся неразрывно связан с дальнейшим развитием высшей и средней специальной школы. Первостепенной их задачей на нынешнем этапе является повышение качества подготовки специа-

(Окончание на 3-й стр.).

РЕЗОЛЮЦИЯ

XXIII съезда Коммунистической партии Советского Союза по Отчетному докладу Центрального Комитета КПСС

(Окончание).

листов. Советские специалисты должны быть вооружены марксистско-ленинской теорией, владеть знаниями на уровне новейших достижений науки и техники, иметь необходимую экономическую подготовку и уметь квалифицированно решать задачи научно-технического прогресса, научной организации труда и управления производством.

Для формирования марксистско-ленинского мировоззрения, политического и культурного развития всех советских людей следует полнее использовать печать, радио, телевидение и кино. Добиться дальнейшего совершенствования работы центральных и местных газет и журналов, улучшить постановку издательского дела в стране.

8. С'езд придает большое значение развитию советской науки, которая все больше и больше выступает как непосредственная производительная сила общества. Деятельность наших ученых должна быть направлена на дальнейшее решение актуальных научных проблем современности, на всемерное ускорение научно-технического прогресса, быстрейшее внедрение результатов научных исследований в народное хозяйство, обеспечение высоких темпов роста производительности труда.

Важнейшей задачей советских ученых в области общественных наук является разработка проблем экономики, философии и социологии, истории и права в тесной связи с практикой коммунистического строительства.

9. Строительство коммунизма в СССР, всестороннее совершенствование советского социалистического общества — это основной вклад КПСС, всего советского народа в мировой революционный процесс, в борьбу всех народов против империализма, за мир, национальную независимость, демократию и социализм.

Международное значение коммунистического строительства в СССР состоит в том, что оно усиливает экономическую, политическую и оборонную мощь всей социалистической системы, способствует распространению и утверждению идей социализма во всем мире.

III.

1. Коммунистическая партия Советского Союза пришла к XXIII с'езду сплоченной, во всеоружии своего богатого опыта по руководству коммунистическим строительством, внутренней и внешней политикой страны. Коммунистическая партия Советского Союза — руководящая и направляющая сила советского общества. Вооруженная марксистско-ленинским учением, она уверенно ведет советский народ по пути строительства коммунизма, успешно выполняет свою роль организатора и политического вождя всего советского народа. КПСС связана тесными узами интернациональной солидарности с братскими марксистско-ленинскими партиями и революционными демократическими силами.

XXIII с'езд с удовлетворением отмечает, что, выражая волю партии, Центральный Комитет решительно проводил линию на строгое соблюдение ленинских норм партийной жизни и принципов коллективности руководства. Принципиальное значение в этом отношении имели октябрьский и ноябрьский Пленумы ЦК 1964 года. Партия исправила ошибки, связанные с суб'ективистским подходом к решению важных экономических и политических проблем, неоправданными перестройками партийного, советского и хозяйственного аппарата.

2. С'езд одобряет разработанные Центральным Комитетом меры по дальнейшему совершенствованию организационной деятельности партии, развертыванию идеологической работы среди коммунистов и трудящихся, развитию внутрипартийной демократии и считает необходимым последовательно проводить их в жизнь. Следует и дальше развертывать критику и самокритику. Развитие внутрипартийной демократии предполагает одновременно всемерное укрепление партийной дисциплины, повышение ответственности коммунистов за состояние дел в своей организации и в партии в целом.

С'езд считает, что научный подход, коллективность и деловитость в руководстве коммунистическим строительством, в проведении внутренней и внешней политики Советского государства, утвердившиеся в стиле работы Центрального Комитета, должны и впредь лежать в основе всей его деятельности.

3. С'езд констатирует, что растущий авторитет КПСС усиливает стремление советских людей идейно и организационно связать свою жизнь с партией, вступить в ее ряды. Вместе с тем с'езд считает неправильным, когда в некоторых партийных организациях нарушались принципы индивидуального отбора, снижались требования к вступающим в КПСС. С'езд обязывает все партийные организации более внимательно подходить к приему в партию. Необходимо, чтобы в ряды КПСС принимались в строгом соответствии с Уставом партии передовые и сознательные рабочие, колхозники, интеллигенты, активно участвующие в коммунистическом строительстве. При этом в социальном составе партии рабочие должны и впредь занимать ведущее положение.

Забота о чистоте партийных рядов, о том, чтобы каждый коммунист с достоинством носил и оправдывал звание члена ленинской партии, является законом жизни партии, всех партийных организаций. Партия и впредь будет освобождаться от недостойных, от тех, кто нарушает Программу и Устав КПСС, компрометирует своим поведением звание коммуниста.

4. С'езд считает, что в центре внимания всех партийных организаций должна быть борьба за успешное выполнение нового пятилетнего плана развития народного хозяйства. Партийные организации призваны обеспечить последовательное осуществление разработанных мартовским и сентябрьским Пленумами ЦК КПСС принципов социалистического хозяйствования, новых принципов планирования и экономического стимулирования производства. При этом партийные организации должны действовать присущими им методами организаторской и воспитательной работы, не допуская подмены и мелочной опеки советских и хозяйственных органов.

С'езд с удовлетворением констатирует, что восстановленные в качестве полноправных политических органов сельские райкомы партии вновь прочно заняли положение боевых и авторитетных проводников политики КПСС в деревне.

Особое значение имеет повышение боеспособности всех первичных партийных организаций. Партийные комитеты должны прочно опираться на них, помогать им в налаживании внутрипартийной работы и развертывании массово-политической деятельности среди трудящихся.

5. С'езд подчеркивает, что все возрастающие масштабы и сложность задач коммунистического строительства пред'являют более высокие требования к подбору, выдвижению и воспитанию кадров. На руководящие посты должны выдвигаться работники, преданные идеям коммунизма, хорошо знающие свое дело, постоянно связанные с массами, умеющие организовать их на выполнение стоящих задач. Нужно смелее выдвигать молодых, энергичных работников, правильно сочетать их энергию с опытом старых кадров. Переход к новой системе социалистического хозяйствования обязывает руководящие кадры овладевать методами экономического руководства.

6. С'езд придает большое значение правильной постановке контроля и проверки исполнения решений партии и правительства. Партийные организации призваны направлять деятельность органов народного контроля, оказывать им всемерную поддержку в работе. Следует поднять роль Комитета партийного контроля при ЦК КПСС и парткомиссий местных партийных органов в повышении ответственности коммунистов за проведение в жизнь политики партии.

7. С'езд подчеркивает важность дальнейшего укрепления Советского государства, всемерного развития социалистической демократии. Особое значение приобретает повышение роли Советов депутатов трудящихся с тем, чтобы они в полном об'еме использовали свои полномочия в осуществлении задач хозяйственного и культурного строительства и проверки исполнения, проявляли больше инициативы в решении плановых, финансовых, земельных вопросов, в руководстве предприятиями местной промышленности, бытовым и социально-культурным обслуживанием населения. Советы призваны повышать ответственность исполнительных органов, депутатов и должностных лиц перед народом, активизировать работу сессий, вносить на их рассмотрение более широкий круг вопросов.

С'езд считает, что должна быть усилена роль профсоюзов в решении задач развития народного хозяйства, обеспечено более активное участие их в разработке государственных планов и управлении производством. Обязанность профсоюзов—еще шире развивать социалистическое соревнование, улучшать воспитательную работу среди трудящихся, больше заботиться об организации труда и быта рабочих и служащих.

С'езд обязывает партийные организации уделить особое внимание коммунистическому воспитанию комсомольцев, всей советской молодежи. Воспитание комсомола, молодежи на революционных, трудовых и боевых традициях советского народа, Коммунистической партии — одна из важнейших задач. Необходимо и в дальнейшем воспитывать у юношей и девушек высокую идейную убежденность и преданность делу партии, любовь к социалистической Родине, готовность к защите ее, чувство братской дружбы с трудящимися стран социализма, интернациональную солидарность со всеми эксплуатируемыми и угнетенными. Надо усиливать участие комсомола в хозяйственном и культурном строительстве и политической жизни страны. Нужно укрепить партийное ядро в комсомольских организациях, шире использовать на работе в них коммунистов комсомольского возраста, для которых это должно быть важнейшим партийным поручением.

8. КПСС исходит из того, что дальнейшие успехи коммунистического строительства во многом зависят от размаха и уровня идейно-политической работы партии среди трудящихся. Действенность идейного влияния партии находится в неразрывной связи со всей ее деятельностью как руководящей силы советского общества. В центре идеологической работы должно стоять воспитание трудящихся в духе высокой политической сознательности и коммунистического отношения к труду. Первостепенной задачей идеологической работы является мобилизация усилий рабочего класса, крестьянства, интеллигенции на активную борьбу за выполнение пятилетнего плана развития народного хозяйства, за построение коммунистического общества в нашей стране.

Сплоченность народов Советского Союза в единой братской семье — великое завоевание Коммунистической партии и Советской власти. С'езд обязывает все партийные комитеты и впредь неуклонно осуществлять ленинскую национальную политику, воспитывать всех советских людей в духе советского патриотизма и уважения к лучшим, прогрессивным национальным традициям народов СССР, в духе дружбы с народами всех братских социалистических стран, с трудящимися всего мира, вести настойчивую борьбу против любых проявлений национализма и шовинизма.

9. С'езд считает насущной задачей партийных организаций серьезное улучшение марксистско-ленинского образования членов партии, их идейную закалку, особенно молодых коммунистов. Необходимо пред'являть высокие требования к идейно-политической подготовке руководящих кадров. Вся система партийного просвещения должна быть поднята на уровень задач современного этапа коммунистического строительства. С'езд обязывает идеологические органы партии и соответствующие государственные учреждения решительно улучшить дело преподавания марксизма-ленинизма в вузах и других учебных заведениях, повысить идейно-теоретический уровень обучения студентов, добиваясь тесной связи его с современными проблемами общественного развития, с новейшими достижениями науки и техники.

Основой всей идеологической работы партии является пропаганда идей марксизма-ленинизма. Для всей деятельности партии важнейшее значение имеет творческое развитие марксистско-ленинской теории на основе опыта коммунистического строительства и развития мирового революционного движения, борьба со всякими проявлениями буржуазной идеологии.

10. С'езд придает большое значение развитию литературы и искусства социалистического реализма. Партия ожидает от творческих работников новых значительных произведений, которые покоряли бы глубиной и правдивостью отображения жизни, силой идейного пафоса, высоким художественным мастерством, активно помогали бы формированию духовного облика строителя коммунизма, воспитывали в советских людях высокие моральные качества, преданность коммунистическим идеалам, чувство гражданственности, советского патриотизма и социалистического интернационализма.

Необходимо поднять роль творческих союзов в укреплении связи искусства с жизнью народа, в повышении ответственности советских художников перед обществом за свое творчество, в воспитании их в духе верности ленинским принципам партийности и народности.

11. С'езд обязывает партийные организации серьезно улучшить массово-политическую работу. Необходимо глубоко и доходчиво раз'яснять политику партии, не уходить от острых проблем, быть чуткими к запросам и духовным потребностям народных масс, учитывать выросший культурный и образовательный уровень советских людей, вся политическая агитация должна строиться на базе широко и систематически поставленной информации населения о политической, экономической, культурной жизни страны и международном положении. Необходимо обеспечить регулярные выступления перед трудящимися партийных, государственных, хозяйственных и общественных деятелей по вопросам внутренней и внешней политики государства, работы органов партии, правительства и общественных организаций, а также выступления руководителей местных Советов, органов народного образования, здравоохранения, торговли, предприятий коммунального хозяйства и бытового обслуживания.

Необходимо вести последовательную борьбу против аполитичности, частнособственнических пережитков и мещанских настроений, против проявлений нигилистического отношения к идеалам и завоеваниям социализма.

С'езд обращает внимание партийных организаций на то, что идеологическая работа партии ведется в условиях острой классовой борьбы двух противоположных социально-политических систем на мировой арене. Интересы социализма и коммунизма требуют повышения революционной бдительности коммунистов, всех советских людей, разоблачения идеологических диверсий империализма против Советского Союза и других социалистических стран.

• • •

XXIII с'езд КПСС продемонстрировал монолитное единство, высокий боевой дух партии, большевистскую принципиальность и деловитость, непримиримость к недостаткам, готовность сделать все, чтобы успешно решить новые грандиозные задачи.

С'езд призывает всех коммунистов, рабочих, колхозников, советскую интеллигенцию ознаменовать великие даты — 50-летие Великой Октябрьской социалистической революции и 100-летие со дня рождения Владимира Ильича Ленина—широким развертыванием социалистического соревнования, движения за коммунистический труд, новыми достижениями в коммунистическом строительстве, достойным вкладом нашей страны в укрепление мощи мирового социализма, в дело победоносного развития международного революционного движения.

С'езд выражает уверенность, что новые планы, разработанные XXIII с'ездом, будут успешно претворены в жизнь, и наша страна сделает новый гигантский шаг на пути к коммунизму.

Под непобедимым знаменем марксизма-ленинизма вперед, к победе коммунизма!

ПОСТАНОВЛЕНИЕ

XXIII съезда Коммунистической партии Советского Союза о частичных изменениях в Уставе КПСС

XXIII с'езд Коммунистической партии Советского Союза постановляет внести в Устав КПСС следующие изменения:

1. В целях дальнейшего улучшения качественного состава принимаемых в КПСС и повышения ответственности парторганизаций за прием в партию новых членов установить, что:

а) молодежь до 23 лет включительно вступает в партию лишь через ВЛКСМ. Члены ВЛКСМ, вступающие в КПСС, представляют рекомендацию райкома, горкома комсомола, которая приравнивается к рекомендации одного члена партии;

б) рекомендующие в партию должны иметь партийный стаж не менее пяти лет;

в) решение первичной партийной организации о приеме в партию считается принятым, если за него проголосовало не менее двух третей членов партии, присутствовавших на собрании.

2. Исходя из задач дальнейшего укрепления партийной дисциплины и повышения ответственности коммунистов за выполнение уставных обязанностей:

а) дополнить вводную часть Устава положением о том, что партия освобождается от лиц, нарушающих Программу, Устав КПСС и компрометирующих своим поведением высокое звание коммуниста;

б) установить, что решение первичной партийной организации об исключении коммуниста из партии приобретает силу после утверждения его райкомом или горкомом партии;

в) отменить перевод члена партии в кандидаты как меру партийного взыскания.

3. Принимая во внимание предложения многих партийных органов и коммунистов и учитывая, что в партии при выборах происходит регулярное обновление состава партийных комитетов с учетом конкретных местных условий, а также деловых и политических качеств работников и что регламентация в этих вопросах на практике себя не оправдала, считать нецелесообразным сохранять в дальнейшем в Уставе КПСС положения, которые определяют нормы обновления и сменяемость состава партийных органов и секретарей партийных организаций. В связи с этим параграф 25 из Устава исключить. Дополнить параграф 24 указанием о том, что при выборах всех партийных органов—от первичных организаций до Центрального Комитета КПСС—соблюдается принцип систематического обновления их состава и преемственности руководства.

4. Дополнить раздел Устава о первичных парторганизациях новым параграфом, которым определить, что парткомам первичных парторганизаций, насчитывающих свыше 1.000 коммунистов, с разрешения ЦК Компартии союзной республики могут быть предоставлены права райкома партии по вопросам приема в КПСС, ведения учета членов и кандидатов партии и рассмотрения персональных дел коммунистов. Внутри этих организаций в необходимых случаях могут быть созданы парткомы в цехах, а партийным организациям производственных участков предоставлены права первичной организации. Парткомы, которым предоставлены права райкома партии, избираются сроком на два года.

5. Дополнить параграф 57 Устава указанием о том, что парткомы в совхозах могут создаваться при наличии 50 коммунистов.

6. Учитывая предложения партийных организаций о том, чтобы Устав КПСС более дифференцированно определял сроки проведения собраний в первичных организациях в зависимости от условий их работы, структуры и численного состава, установить, что в первичных партийных организациях, насчитывающих до 300 коммунистов и имеющих цеховые организации, общее партийное собрание проводится не реже одного раза в два месяца.

7. Определить в Уставе, что с'езды компартий всех союзных республик проводятся не реже одного раза в четыре года.

8. Предусмотреть в Уставе, что в период между с'ездами партии Центральный Комитет по мере необходимости может созывать Всесоюзную партийную конференцию для обсуждения назревших вопросов политики партии, а ЦК Компартий союзных республик—республиканские партийные конференции.

Порядок проведения Всесоюзной партийной конференции определяется ЦК КПСС, а республиканских партийных конференций—ЦК Компартий союзных республик.

9. Предусмотреть в Уставе, что Центральный Комитет Коммунистической партии Советского Союза избирает: для руководства работой партии между Пленумами ЦК—Политбюро; для руководства текущей работой, главным образом по подбору кадров и организации проверки исполнения,—Секретариат. Центральный Комитет избирает Генерального секретаря ЦК КПСС.

Указание о том, что Центральный Комитет создает Бюро ЦК КПСС по РСФСР, в параграфе 39 Устава опустить.

10. В параграфе 59 Устава опустить упоминание о совнархозах.

ЗАЯВЛЕНИЕ

XXIII съезда КПСС по поводу агрессии США во Вьетнаме

Выражая волю и чувства советских коммунистов, всего советского народа, XXIII с'езд Коммунистической партии Советского Союза с гневом и возмущением осуждает варварскую агрессию Соединенных Штатов Америки против братского вьетнамского народа.

Развязав кровавую войну во Вьетнаме, американские империалисты стремятся подавить национально-освободительную борьбу южновьетнамского народа и других народов Юго-Восточной Азии, открыто посягают на суверенитет социалистического государства—Демократической Республики Вьетнам. Попирая элементарные нормы международного права, американская военщина использует самые жестокие, бесчеловечные средства. Американские самолеты совершают налеты на северовьетнамские города и села, разрушая промышленные предприятия, жилые дома, школы, больницы, сея смерть среди мирного населения.

В преступной войне против южновьетнамских патриотов принимает участие около четверти миллиона американских войск. Империалисты США, втягивая в свою агрессию союзников по военным блокам, создают непосредственную серьезную угрозу безопасности и суверенитету других стран, грубо вмешиваются в дела Лаоса, пытаются оказывать военно-политический нажим на Камбоджу, обостряют международную напряженность.

Правящие круги США пытаются прикрыть подлинный характер своих действий лицемерными фразами о защите «свободы», противодействии «коммунистической экспансии» и т. п. Однако никто не может поверить этой лжи. Своей агрессией во Вьетнаме США покрыли себя позором, от которого им никогда не избавиться. Вьетнамская авантюра американского империализма встречает суровое осуждение всех прогрессивных, демократических сил мира. Все более широкие слои международной общественности активно включаются в кампанию поддержки правого дела вьетнамского народа. Нарастают голоса протеста против агрессивной войны во Вьетнаме и в Соединенных Штатах Америки. Морально-политическая изоляция агрессоров становится все очевиднее.

Советские коммунисты и весь наш народ восхищаются мужеством и стойкостью патриотов Вьетнама. Они уверены, что никакие злодеяния интервентов не сломят волю вьетнамского народа, который ведет священную и справедливую борьбу за свободу, независимость и единство, за право самому распоряжаться своей судьбой. Его героическая справедливая борьба войдет в историю как замечательный пример несгибаемого мужества, стойкости и воли к победе.

Советский Союз, другие социалистические страны и мировое рабочее и коммунистическое движение постоянно оказывали и оказывают вьетнамскому народу большую, разностороннюю помощь и поддержку. От имени всей партии, всех советских людей XXIII с'езд Коммунистической партии Советского Союза решительно требует прекращения агрессии США против Вьетнама и вывода всех войск интервентов из этой страны. Продолжение этой агрессии, которую американская военщина пытается распространить и на другие страны Юго-Восточной Азии, чревато самыми опасными последствиями для всеобщего мира.

С'езд решительно заявляет: осуществляя «эскалацию» постыдной войны против вьетнамского народа, агрессоры встретятся со все возрастающей поддержкой Вьетнаму со стороны Советского Союза и других социалистических друзей и братьев. Вьетнамский народ станет хозяином на всей своей земле. И никому никогда не удастся погасить факел социализма, который высоко подняла Демократическая Республика Вьетнам.

XXIII с'езд Коммунистической партии Советского Союза считает, что вьетнамский вопрос может быть разрешен только на основе признания справедливых требований правительства Демократической Республики Вьетнам и Национального фронта освобождения Южного Вьетнама.

— Соединенные Штаты должны немедленно прекратить бомбардировки Демократической Республики Вьетнам и другие агрессивные действия, направленные против ДРВ.

— Вооруженные силы США и их союзников должны быть выведены с территории Южного Вьетнама.

— Национальный фронт освобождения Южного Вьетнама должен быть признан в качестве единственного законного представителя южновьетнамского населения.

— Правительство США должно прекратить какое-либо вмешательство во внутренние дела Вьетнама и неукоснительно соблюдать Женевские соглашения 1954 года.

XXIII с'езд Коммунистической партии Советского Союза торжественно заявляет о своей братской солидарности с героическим вьетнамским народом, с Партией трудящихся Вьетнама, с Национальным фронтом освобождения Южного Вьетнама и обращается с призывом ко всем коммунистическим и рабочим партиям еще настойчивее добиваться единства действий в борьбе против американской агрессии во Вьетнаме, в оказании эффективной помощи и поддержки борющемуся вьетнамскому народу.

Советские люди выражают также свою солидарность с народами Лаоса и Камбоджи, требуют строгого соблюдения Соединенными Штатами Америки Женевских соглашений 1954 и 1962 годов.

Сейчас, как никогда, важно, чтобы социалистические страны, все коммунистические партии в полной мере проявили чувство интернациональной ответственности, об'единились в единых действиях и сплотили вокруг себя все прогрессивные, демократические и миролюбивые силы для пресечения империалистической агрессии.

Пусть коммунисты всего мира, все сторонники прогресса и демократии, все честные люди, которым дороги мир, справедливость, свобода и независимость народов, возвысят свой голос протеста, еще активнее выступают против агрессивных действий империалистов США во Вьетнаме! Пусть во всех уголках земного шара еще шире развернется движение протеста против американской агрессии, в поддержку борьбы вьетнамского народа за независимость, свободу и спасение своей Родины!

Силы мира и прогресса, об'единившись в единый фронт, могут и должны пресечь американскую агрессию во Вьетнаме.

Руки прочь от Вьетнама!

Правое дело вьетнамского народа восторжествует!

Заключительное заседание 8 апреля

Десять дней в Кремлевском Дворце с'ездов работал XXIII с'езд Коммунистической партии Советского Союза. Он наметил основные направления внутренней политики и хозяйственной деятельности страны, определил внешнеполитический курс нашей партии и государства, продемонстрировал монолитность рядов партии, ее решимость идти по ленинскому пути, к победе коммунизма.

Деловитость, принципиальность, вдумчивый и творческий подход к важнейшим вопросам современности отличали заседания с'езда. Стены Дворца с'ездов словно раздвинулись. Он как бы вместил в себя всю партию, весь народ. Об этом красноречиво говорит поток писем, приветствий, трудовых рапортов. Их пришло в Кремль свыше 90 тысяч.

Коммунисты многих и многих стран обращались в эти дни с добрыми пожеланиями к великой партии Ленина, заявляя о том, что они и впредь будут крепить единство международного рабочего и коммунистического движения, сотрудничество с КПСС.

8 апреля с'езд завершил работу. На заключительном заседании председательствовал **Л. И. Брежнев.** Под аплодисменты всего зала он выразил благодарность партийным, комсомольским и профсоюзным организациям, коллективам трудящихся, воинам Советской Армии и Флота, всем советским людям, приславшим с'езду свои приветствия, письма и трудовые рапорты, пожелал им новых творческих успехов в труде на благо нашей великой Родины.

От имени делегатов тов. Брежнев сердечно поблагодарил зарубежные делегации за тот большой вклад, который они внесли в работу с'езда. Присутствие на с'езде наших дорогих гостей еще раз дало возможность почувствовать силу революционной пролетарской солидарности.

Принимаются резолюция по Отчетному докладу ЦК КПСС и «Директивы XXIII с'езда КПСС по пятилетнему плану развития народного хозяйства СССР на 1966—1970 годы», а также постановление с'езда о частичных изменениях в Уставе КПСС. Делегаты с воодушевлением голосуют за программные партийные документы.

Под горячие аплодисменты с'езд принимает заявление по поводу агрессии США во Вьетнаме, которое оглашает **М. А. Суслов.**

Выражая волю и чувства советских коммунистов, всего советского народа, XXIII с'езд КПСС с гневом и возмущением осудил варварскую агрессию США против вьетнамского народа.

В заявлении подчеркивается, что агрессоры встретятся со все возрастающей поддержкой Вьетнаму со стороны Советского Союза и других социалистических друзей и братьев. Вьетнамский народ станет хозяином на всей своей земле, и никому и никогда не удастся погасить факел социализма, который высоко подняла Демократическая Республика Вьетнам.

Под бурные аплодисменты об'является состав Политбюро Центрального Комитета КПСС и Секретариата ЦК, избранных на состоявшемся 8 апреля Пленуме ЦК КПСС.

С большим вниманием была выслушана заключительная речь Л. И. Брежнева, неоднократно прерывавшаяся аплодисментами.

Порядок дня исчерпан. XXIII с'езд Коммунистической партии Советского Союза об'является закрытым.

Под сводами огромного зала величественно звучит партийный гимн «Интернационал». Вместе с делегатами его вдохновенно поют наши зарубежные друзья, прибывшие в Москву со всех континентов.

С нарастающей силой несколько минут гремит овация. Раздаются возгласы «ура!», приветствия в честь Коммунистической партии Советского Союза, в честь единства коммунистов земного шара.

(ТАСС).

ПЯТИЛЕТКА—РОДНОЕ ДЕЛО КАЖДОГО

Планы партии—наши планы

— Более семидесяти процентов всего грузооборота выполняют железные дороги. Они успешно справляются с возрастающими из года в год об'емами перевозок, причем без увеличения числа работающих. Это достигнуто за счет внедрения новой техники и роста на этой основе производительности труда. Возьмем, например, наш цех...

Внимательно, со все возрастающим интересом слушают рабочие кузнечного цеха паровозовагоноремонтного завода беседу агитатора коммунистки Натальи Николаевны Немировой о работе XXIII с'езда нашей партии. Простым и ясным языком она излагает содержание доклада Л. И. Брежнева, приводит цифры и факты, то и дело иллюстрирует рассказ примерами из жизни и работы своего коллектива.

Вот сидят ударники коммунистического труда рессорщик Дмитрий Алексеевич Колобов, прессовщик Александр Васильевич Потехин, прессовщица Капитолина Александровна Коробова, отличный кузнец Евстафий Александрович Свирид... Все они славно потрудились в дни подготовки к XXIII с'езду КПСС. Цех еще семнадцатого марта выполнил квартальный план по поковке. Сейчас коллектив включился в соревнование за достойную встречу Первого мая.

Огромный интерес у рабочих, работниц, инженеров и техников вызвали материалы XXIII с'езда КПСС. Они их читают, изучают, горячо обсуждают. Беседы проводятся в каждой смене. Эту работу ведут агитаторы—мастера Валентин Алексеевич Саков, Павел Александрович Сорокин, экономист Нина Николаевна Яковлева, секретарь партийной организации Фирс Васильевич Торгованов. В ответ на заботу партии и правительства о советских людях рабочие дают слово отлично трудиться, чтобы новый пятилетний план выполнить досрочно.

Высокий производственный накал царит в эти дни во всех цехах завода. Вызван он работой XXIII с'езда партии, изучением его исторических документов. Еще 29 марта партком предприятия проинструктировал секретарей партбюро, агитаторов и политинформаторов о том, как вести раз'яснение и изучение материалов с'езда. И эти люди сразу же включились в работу.

Интересно, с пользой для общего дела проводит беседы по отчетному докладу Центрального Комитета XXIII с'езду КПСС в инструментальном цехе Борис Васильевич Зеленин, в механокомплектовочном — Борис Николаевич Смирнов, Алексей Михайлович Дементьев, Геннадий Сидорович Гринь, Валентин Александрович Садовый и другие.

Большую работу по пропаганде и изучению материалов с'езда проводит кабинет политического просвещения. Здесь состоялись два семинара с руководителями агитколлективов. Последний был посвящен методике изучения доклада А. Н. Косыгина «Директивы XXIII с'езда КПСС по пятилетнему плану развития народного хозяйства СССР на 1966—1970 годы». Свыше двухсот агитаторов ведут эту благородную работу в цехах и на участках завода. Художники А. К. Дружинин и В. А. Демидов изготовляют большой щит «XXIII с'езд КПСС и наши задачи», на котором будет отображен и пятилетний план предприятия. Агитатор М. А. Веденеева оформила в библиотеке выставку литературы, посвященной форуму нашей партии.

— Планы партии — наши планы, — выразил мысли и чаяния всех рабочих завода слесарь механокомплектовочного цеха коммунист тов. Кулев. — И их мы выполним досрочно.

Н. НИКОЛАЕВ.

ДВОЙНАЯ РАДОСТЬ

Многие жители Сокола знают закройщицу верхней женской одежды Александру Александровну Прыганову и бригадира ателье по индивидуальному пошиву одежды Нину Александровну Бруснину.

Нина Александровна работает портнихой женской одежды в Сокольском комбинате бытового обслуживания более двадцати лет. Немного меньше стаж у Александры Александровны. Коллективы, которые возглавляют эти мастерицы, систематически перевыполняют производственные задания. Обе труженицы пользуются заслуженным авторитетом и у заказчиков и среди работников комбината.

Любознательные это мастера. Они знакомы с новыми журналами мод, смотрят телевизионные передачи моделей сезона. Руководимые ими коллективы борются за звание бригад коммунистического труда.

Многие вологжанки хорошо знают о высококвалифицированном дамском парикмахере—модельере городского комбината бытового обслуживания населения Галине Сергеевне Руфовой. Она работает в парикмахерской № 22, что на улице Добролюбова. Свыше двадцати лет отдано избранной специальности. И все годы — поиски, учеба. Свой богатый опыт Руфова передала десяткам молодых мастеров. Галине Сергеевне присвоено звание—ударник коммунистического труда.

В дни работы XXIII с'езда партии эти женщины переживали двойную радость. Радовались успехам нашей страны, новыми планами. В эти же дни постановлением коллегии Министерства бытового обслуживания населения РСФСР и президиума Центрального Комитета профсоюза рабочих коммунально-бытовых предприятий за достигнутые высокие производственные показатели они награждены нагрудным значком «Отличник службы быта». «Наша цель—еще лучше обслуживать население»,—говорят награжденные.

А. ПОПОВ.

Чтобы на земле был порядок...

Механизаторы Череповецкого об'единения «Сельхозтехника» отремонтировали в первом квартале новой пятилетки значительно больше тракторов, двигателей и автомобилей чем планировалось. На поля вывезли свыше 80000 тонн торфа, навоза и торфо-минеральных компостов.

Среди трех механизированных бригад, занятых на вывозке органических удобрений, лучшие результаты имеют механизаторы бригады В. Ф. Иваницкого. В совхозах «Колос» и «Ивановский» они вывезли 27000 тонн торфа и торфо-навозных компостов вместо 23600 тонн по плану.

В бригаде двенадцать гусеничных тракторов. Управляют ими опытные механизаторы. В соревновании, посвященном XXIII с'езду партии, отличился тракторист В. И. Тарасов. В каждый рейс он уходил с полным возом и вывез на поля около пяти тысяч тонн торфа. Тракторист Л. В. Агалаков своим бульдозером погрузил на пены более 16000 тонн торфа.

В совхозе «Уломский» бригада механизаторов А. А. Макарова вывезла под урожай зерновых и пропашных культур свыше 23000 тонн органических удобрений при задании 18000 тонн.

Третьей бригадой руководит коммунист М. И. Пушменков. В совхозах «Абакановский», «Шухободский», «Нелазское» и «Дмитриевский» механизаторы вывезли на поля более 24000 тонн торфа и компостов.

Дни весенней распутицы механизаторы используют на профилактику машин. Нынче механизаторы выведут на торфяные массивы и поля новую, более совершенную технику. На болоте Малый Мох совхоза «Политотделец» станет впервые работать пневматическая машина. С ее помощью заготовят десять тысяч тонн подстилочного торфа.

В течение лета механизаторы об'единения заготовят 70000 тонн торфо-минеральных компостов. Для их приготовления используют фосфоритную муку и отходы доломитного цеха металлургического завода — доломитную пыль. Кроме того, ее используют и для известкования 4000 гектаров земли. Для внесения доломитной пыли в почву подготовлены по методу эстонских механизаторов три цементовоза. Емкость каждого из них семь тонн.

В совхозах «Ивановский», «Петриневский» и «Дмитриевский» механизаторы расчистили от кустарников и мелколесья около 200 гектаров. Отдельные участки отводятся под пашню, а остальные — под сенокосы и долголетние культурные пастбища.

— Механизаторы нашего об'единения, — сказала старший инженер З. А. Вихорева, — воодушевленные Директивами XXIII с'езда партии, будут продолжать на колхозных и совхозных полях уборку камня, раскорчевку и расчистку кустарников, распашку и дискование.

С. ИВАНОВСКИЙ.

ЗА РУБЕЖОМ ■ ЗА РУБЕЖОМ ■ ЗА РУБЕЖОМ

УСПЕХИ ПАТРИОТОВ

ХАНОЙ, 8 апреля. (ТАСС). Свыше 50 тысяч солдат противника, включая около 25 тысяч американцев, было убито и ранено бойцами армии освобождения Южного Вьетнама за первые три месяца этого года, сообщает Вьетнамское информационное агентство, ссылаясь на агентство «Освобождение».

За это же время бойцами армии освобождения Южного Вьетнама было сбито и повреждено около 890 американских самолетов и вертолетов различных типов.

За 45 дней, закончившихся 15 марта, патриоты Южного Вьетнама уничтожили 15 батальонов противника.

Потери американцев за прошедшие три месяца превысили их потери за весь 1965 год, которые составили 19 тысяч убитыми и ранеными.

МАНЕВР, ШИТЫЙ БЕЛЫМИ НИТКАМИ

ВАШИНГТОН, 8 апреля. Корр. ТАСС В. Петрусенко передает:

Государственный департамент заявил вчера, что, согласно имеющимся у него последним данным, сайгонский «премьер» Ки пообещал буддистским лидерам созвать «конституционную ассамблею» в предстоящие 4—6 месяцев. Этот шаг выглядит, как шитый белыми нитками маневр генеральской хунты, рассчитанный на то, чтобы спасти свою шкуру. Обещание Ки дано в ответ на заверения одного из религиозных лидеров, председателя «Института распространения буддизма» Тхить Там Чау направить в центральные районы Южного Вьетнама делегацию сайгонских религиозных представителей, которая постарается склонить мятежников приостановить «все формы борьбы».

Государственный департамент не скрывал вчера ликования по поводу этого намечающегося политического компромисса в Сайгоне. «Мы поддерживаем правительство Южного Вьетнама и об'явленное им намерение продвигаться в направлении конституционного процесса», —заявил на пресс-конференции представитель госдепартамента по вопросам печати Маршалл Райт. Госдепартамент, однако, постарался обвинить Демократическую Республику Вьетнам в тех внутриполитических событиях, которые имеют сейчас место в Южном Вьетнаме и носят явно выраженный антиамериканский характер.

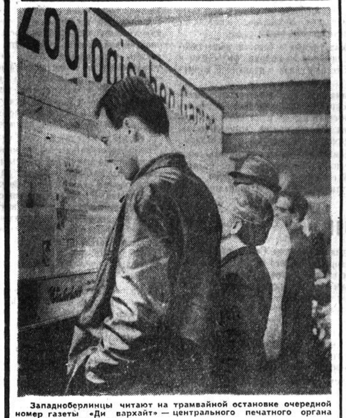

Западноберлинцы читают на трамвайной остановке очередной номер газеты «Ди вархайт» — центрального печатного органа СЕПГ Западного Берлина.

Прогрессивная газета призывает: Западный Берлин должен проводить самостоятельную политику, независимую от Бонна и империалистических держав и служащую укреплению мира, разрядке напряженности и взаимопониманию. Фото МГИ—ТАСС.

СОБЫТИЯ В ЮЖНОМ ВЬЕТНАМЕ

ЛОНДОН, 7 апреля. (ТАСС). В городе Дананге, охваченном антиправительственным восстанием, сохраняется напряженное положение.

Сегодня, по сообщению корреспондента агентства Рейтер из Дананга, вооруженным силам повстанцев и отрядам молодежи отдан приказ быть готовыми отразить возможное нападение морской пехоты, переброшенной из Сайгона. Главные улицы города перегорожены новыми баррикадами. Под'езды к набережной реки Дананг перекрыты грузовиками и автобусами. На набережной размещены несколько сот солдат, чтобы дать отпор морской пехоте марионеточных войск, если она попытается ворваться в город со стороны реки.

В Сайгоне, по сообщениям иностранных информационных агентств, сегодня ведутся переговоры между генералами и различными политическими и религиозными группами с целью «найти политическое решение» нынешнего кризиса. Эти переговоры проводятся в обстановке «самой строгой секретности».

Молох требует новых жертв

НЬЮ-ЙОРК, 8 апреля. (ТАСС). Соединенные Штаты решили в течение ближайших месяцев отозвать из Европы несколько тысяч хорошо обученных солдат, сообщает агентство АП из Вашингтона. Эти военнослужащие будут включены в боевые подразделения американских войск, которые сейчас готовятся для отправки во Вьетнам. Взамен их в Европу будут направлены новые контингенты американских войск.

В ОБЩЕСТВЕННЫХ ПРИЕМНЫХ «КРАСНОГО СЕВЕРА»

Сегодня, в помещении редакции (комната № 26, первый этаж) состоится **очередной прием трудящихся** по вопросам, связанным с трудовым, гражданским и жилищным законодательствами.

Прием ведет с 15 до 18 часов член судебной коллегии по уголовным делам областного суда тов. Леонов И. З.

Редактор А. С. МАРЬИН.

ОДИН ИЗ МНОГИХ

Ему уже за тридцать. Рабочий человек. За жизнь повидал немало. Никогда не робел. А сейчас вот сидит, руки не знает куда деть. Положил их на колени. Вроде, мешают. Достал платок из кармана, вытер повлажневшие ладони...

— Малышев Николай Павлович, год рождения тысяча девятьсот тридцать второй...

Это зачитывают его анкету, заявление о приеме кандидатом в члены КПСС. Николай Павлович слышит голос секретаря парткома, но беспокоит его одно: какие вопросы ему зададут члены бюро горкома, о чем будут спрашивать? Вдруг зададут какой-нибудь сложный вопрос и он не сумеет ответить?

Напрасно волновался токарь. Вопросы были самые обыкновенные. Спрашивали, как работает, как живет? Есть ли дети? Какие взаимоотношения в семье?

Николай Павлович отвечал немногословно. Да и что можно говорить о себе, если и анкету зачитали и автобиографию. О работе разве что. «Нормы выполняю на 120—125 процентов. Имею личное клеймо...».

Да, Малышев уже скоро полгода, как сдает свою продукцию минуя контролера ОТК. Таких в цехе немного. И не было случая, чтобы какая-нибудь деталь была изготовлена им с из'яном. Такое под стать только рабочему высокой квалификации.

Но путь к мастерству сложен и тернист. И глубоко ошибаются те молодые рабочие, которые считают, что Малышеву «просто везет», что он «родился токарем».

Без малого пятнадцать лет на одном заводе. Он пришел в цех сразу после окончания ремесленного училища. Мастер с недоверием осмотрел мальчишескую фигурку. «Что-то выйдет из тебя, пострел. Уж больно мал...».

Давно это было. Но память сохранила мельчайшие подробности начала трудовой биографии. Николай с детства был трудолюбивым, настойчивым. Уж если что задумает—не отступится. И скоро опытный мастер полюбил этого тончавого подростка. Полюбил за любознательность, за упорство.

Ему дали станок. Старый, изношенный токарный станок. Николай был безмерно счастлив. Он вытачивал на нем простейшие детали. Шли дни, месяцы. Росло мастерство.

Вечерами Николай учился. Как ни уставал он на работе, но занятий в вечерней школе не пропускал. И вот у него в руках аттестат зрелости. Он подал заявление в станкостроительный институт. И не прошел по конкурсу.

Велика горечь неудачи. И Николай тяжело переживал этот «провал». Но его тяга к знаниям была по-прежнему неудержимой. Он поступил учиться в Ленинградский заочный станкостроительный техникум на факультет обработки металлов резанием.

Тот, кто учился в вечерних школах, в заочных вузах и техникумах, знает, как это трудно. Работать и учиться. Изо дня в день. Из года в год. Тут нужны огромная воля, самодисциплина. Скоро Малышев будет иметь среднее специальное образование.

А пока он по-прежнему токарь четвертого разряда. В цехе ему поручают вытачивать сложные детали к лесорамам. Товарищи уважают его за трудолюбие, за мастерство, за душевность, за готовность прийти на помощь соседу в любую минуту.

В цехе много молодых токарей. Не все у них еще ладится. Не хватает и знаний и сноровки. Идут к Николаю, знают, что он всегда поможет. Обращаются к нему и его бывшие ученики. А их у него было немало. Сейчас у Малышева учится Анатолий Кулаков, бывший моряк. Он работает с Николаем всего три недели, но уже изучил станок, умеет выполнять несложные операции.

Анатолию повезло: у такого учителя есть чему учиться.

...Николай Павлович Малышев на бюро горкома был единогласно принят кандидатом в члены КПСС. Это событие произошло в его жизни накануне XXIII с'езда КПСС. Друзья и товарищи Н. П. Малышева уверены, что он будет в числе запевал соревнования за досрочное выполнение плана первого года пятилетки.

А. ФЕДОРОВ.

Завод «Северный коммунар».

ГАЗОПРОВОД ПРОЙДЕТ через Вологодскую область

Обская губа — Салехард — Ухта — Котлас — Череповец — Тихвин — Ленинград — такова трасса грандиозного газопровода, который предстоит проложить за пятилетие. Институт «Гипроспецгаз» завершил технико-экономическое обоснование строительства этой уникальной магистрали. Заместитель главного инженера института В. И. Шпаковский в беседе с корреспондентом ТАСС рассказал:

Дешевое топливо, обнаруженное в районе Обской губы, получит промышленный Северо-Запад и частично Белоруссия. Предполагается дать газ и Архангельску.

Часть трассы, общая длина которой более трех тысяч километров, пройдет в зоне вечной мерзлоты. В этих районах предстоит создать строительную индустрию, воздвигнуть города, проложить железные и автомобильные дороги. Стальные трубы пройдут сотни километров по поверхности в местах, где морозы достигают 50 градусов.

В новом газопроводе трубы будут иметь увеличенный диаметр — 1200 и 1400 миллиметров. Для компрессорных станций этого исполина потребуются агрегаты мощностью 10 тысяч киловатт. Их тоже предстоит создать.

Строительство первой очереди магистрали намечается завершить к концу пятилетия. Это позволит включить в ежегодный топливный баланс Северо-Запада страны дополнительно десять миллиардов кубических метров газа. Вторая очередь, сооружение которой предполагается завершить к 1973 году, позволит довести мощность газопровода до пятидесяти миллиардов кубометров газа в год.

В дальнейшем магистраль сольется в единую кольцевую систему с газопроводами Бухара — Урал и Средняя Азия — Центр.

г. Ленинград.

ПРИГЛАШАЮТСЯ НА РАБОТУ:

грузчики, рабочие-женщины — мелькомбинатом. Обращаться: г. Вологда, Элеваторная, 19, отдел кадров;

товаровед животного и пушно-мехового сырья, **ветврач, зоотехник** — управлением Госинспекции по качеству сельхозпродуктов. Об условиях справиться: г. Вологда, Некрасова, 60-а, телефон 2-40-22;

матросы, шкипера, кочегары для работы на флоте с 16 апреля — Вологодским техучастком. Обращаться: г. Вологда, Разина, 34;

срочно ст. бухгалтер на самостоятельный баланс, **кочегары, уборщица-курьер, контролер производства, рабочие в цехи, слесарь,** он же и **токарь**—кондитерской фабрикой. Обращаться: г. Вологда, Урицкого, 76;

автоинженер или автотехник на должность инженера — научно-исследовательской лабораторией судебной экспертизы. Обращаться по адресу: г. Вологда, Ленина, 11-б, телефон 2-17-32;

начальник производственного отдела—оклад 165 рублей, **старший экономист** — 110 рублей, **старший юрисконсульт** — 100 рублей, **старший ревизор**—100 рублей, **старший технолог по хлебопечению**—100 рублей—Вологодским областным управлением рабочего снабжения. Обращаться по адресу: г. Вологда, К. Маркса, 55, телефон 2-21-12;

техники на должность мастеров железобетонного и ремонтно-электромеханического цехов, оклад 100 рублей, **старший инженер,** оклад 105 рублей, **бетонщики, рабочие, шофер мотовоза, кочегары паровых котлов, электромонтер.** За справками обращаться: ст. Вологда 1-я, Чеховский проезд, 2, Центральный стройдвор, отдел кадров;

главный бухгалтер, оклад 120 рублей в месяц, **бухгалтеры, рабочие** (мужчины и женщины) для работы в цехах основного производства, **дежурные слесари** — Вологодским молочным комбинатом. Обращаться по адресу: гор. Вологда, Пошехонское шоссе, 14, отдел кадров.

ВНИМАНИЮ ЛЕЧАЩИХ ВРАЧЕЙ И НАСЕЛЕНИЯ!

В аптеки области поступил активный антибиотический препарат окситетрациклин для ин'екций.

Применяется при лечении пневмонии, дизентерии, коклюша, инфекционных заболеваний, вызванных микробами, устойчивыми к пенициллину и стрептомицину.

В театре и кино

ОБЛДРАМТЕАТР. 9 апреля—«Шестое июля». 10 апреля—«Весенние страдания». Начало спектаклей в 19 час.

ВОЛОГОДСКАЯ ФИЛАРМОНИЯ—в помещении Дворца культуры железнодорожников. 9—10 апреля — концерты ансамбля Краснознаменного Северного флота.

Начало в 21 час. Билеты продаются ежедневно в кассе филармонии с 15 часов.

КОНЦЕРТНЫЙ ЗАЛ ФИЛАРМОНИИ. Абонемент «Мастера искусств», талон № 8. 10 апреля — концерт лауреата Всесоюзного и международного конкурсов **ЕВГЕНИЯ АЛЬТМАНА** (виолончель). В концерте принимает участие лауреат Всесоюзного конкурса пианистов **Раиса Барановская.**

Начало в 20 часов.

ВОЛОГОДСКАЯ ФИЛАРМОНИЯ. В помещении Дворца культуры железнодорожников. 14—15 апреля—концерты эстрадного ансамбля **«Ярославские ребята».** Подробности в афишах. Начало в 21 час. Билеты продаются в кассе филармонии с 15 часов. Принимаются заявки на культпоходы.

КОНЦЕРТНЫЙ ЗАЛ ФИЛАРМОНИИ. 12 апреля—**фортепьянный вечер.** Профессор **Натан Перельман.** В программе: сонаты Ветховена. Начало в 20 часов. Билеты продаются в кассе филармонии с 15 часов.

КИНОТЕАТР им. ГОРЬКОГО. Большой зал. С 4 апреля в 9.30, 11.10, 13, 14.45, 16.30, 18.15, 20, 21.45 — новый художественный фильм **«Ваш сын и брат».** Малый зал. С 4 апреля в 10, 11.50, 13.40, 15.30, 17.20, 19.10 (удлиненный). 21.30 — **«Операция «Ы» и другие приключения Шурика».**

КИНОТЕАТР «ИСКРА». Большой зал. В 9.50, 11.30, 13.10, 14.50, 16.30, 18.10, 19.50, 21.30—новая цветная кинокомедия **«Дети Дон-Кихота».** С 11 апреля —новая американская музыкальная цветная кинокомедия **«Полуночный поцелуй».** Малый зал. В 9.30 и 17 часов—новая цветная кинохроника **«С тобой, Россия»,** в 11.20, 13, 15, 18.20, 21.10—**«Спящий лев»,** на удлиненном сеансе в 18.20—кинохроника **«С тобой, Россия».**

КИНОТЕАТР «ОКТЯБРЬ». 9—10 апреля—**«Ваш сын и брат».**

КИНОТЕАТР «СПУТНИК». 9—10 апреля в 15, 17, 19, 21 час—**«Дети Дон-Кихота».** 11—12 апреля в 15, 17, 19, 21 час—**«Дети моря».** 13—14 апреля в 15, 17 часов—**«В четырех шагах от бесконечности»,** в 19 и 21 час—**«Под черной маской».**

ДВОРЕЦ КУЛЬТУРЫ ЖЕЛЕЗНОДОРОЖНИКОВ. Большой зал 9—10 апреля в 15, 17, 19 часов—**«Иностранка».** 11—12—13 апреля в 15, 17.15, 19, 21 час—**«Полуночный поцелуй».** Малый зал. 9—10 апреля в 19, 21 час—**«Иностранка».** 10 апреля киноутренник **«Правдивые дети», «Медведь и плясун»,** начало в 13 часов. Кино для самых маленьких: **«Мишель и Мишутка», «Машенька и медведь»,** начало в 11 часов.

КИНОТЕАТР «РОДИНА». С 4 апреля в 10, 13.50—художественный фильм **«Жаворонок»;** в 11.50, 15.10, 17.40, 19.10, 21.40—новый художественный фильм **«Дети моря».**

ГОРОДСКОЙ ДОМ КУЛЬТУРЫ. 9 апреля в 16.30, 18.20—**«До востребования».**

ГОСУДАРСТВЕННЫЙ 3% ВНУТРЕННИЙ ВЫИГРЫШНЫЙ ЗАЕМ

СПРАВОЧНАЯ ТАБЛИЦА

110-го тиража выигрышей, состоявшегося 30 марта 1966 года в гор. Ленинграде.

Выигрыши выпали на следующие номера серий и облигаций во всех двадцати одном разрядах займа:

№№ серий	№№ облигаций	Размер выигрыша в рублях	№№ серий	№№ облигаций	Размер выигрыша в рублях	№№ серий	№№ облигаций	Размер выигрыша в рублях	№№ серий	№№ облигаций	Размер выигрыша в рублях
000131	24*)	500	024796	48*)	500	050383	06*)	500	075209	37*)	1000
000332	22*)	500	024836	49*)	500	050920	01*)	500	075535	1—50	100
000630	17*)	1000	026326	1—50	40	051472	44*)	2500	075619	39*)	1000
000751	18*)	1000	027670	1—50	40	051555	1—50	40	076318	48*)	1000
001077	45*)	500	028867	22*)	500	052109	06*)	500	077467	14*)	500
001609	1—50	40	029049	17*)	500	053235	36*)	500	077481	18*)	2500
001780	1—50	40	029659	1—50	40	055048	45*)	500	078701	21*)	500
002668	41*)	1000	029939	29*)	500	056136	47*)	500	080251	30*)	500
002880	38*)	500	030323	05*)	500	056640	24*)	1000	080267	47*)	500
003146	29*)	500	030681	39*)	1000	057123	48*)	500	081011	1—50	100
003374	1—50	40	031094	44*)	500	057155	02*)	500	081146	26*)	1000
003635	14*)	1000	031262	46*)	500	058193	07*)	500	081245	1—50	40
004903	43*)	500	031316	08*)	500	059367	30*)	500	081543	27*)	500
005089	14*)	1000	032841	35*)	500	059759	1—50	40	081719	40*)	500
005478	1—50	100	033738	35*)	500	060613	41*)	500	082575	43*)	500
006101	10*)	500	034325	03*)	1000	061608	1—50	40	082720	1—50	40
006923	36*)	500	035505	1—50	40	062324	12*)	5000	083205	34*)	1000
006927	09*)	500	035579	1—50	40	062677	16*)	500	083976	24*)	500
007482	1—50	40	036107	12*)	500	063047	1—50	100	084068	1—50	40
007611	05*)	500	036655	25*)	1000	063337	31*)	500	084516	08*)	500
007791	44*)	1000	037371	32*)	500	063894	1—50	40	084639	48*)	1000
009698	1—50	100	038092	1—50	40	064854	32*)	500	084739	19*)	1000
009875	11*)	500	038470	49*)	500	065026	29*)	500	085343	1—50	40
010763	24*)	500	038789	33*)	1000	066498	1—50	40	085829	1—50	40
011226	40*)	500	039405	27*)	500	066501	08*)	500	086004	1—50	40
012654	39*)	500	040219	1—50	40	066617	1—50	100	086243	26*)	500
014200	30*)	500	040365	18*)	1000	066756	33*)	1000	088382	1—50	40
014720	1—50	100	041673	31*)	500	066925	1—50	40	089226	1—50	40
015637	18*)	500	041800	27*)	500	067262	48*)	500	090661	20*)	2500
016057	1—50	40	042796	26*)	500	068954	1—50	40	091977	15*)	500
016326	20*)	500	042919	1—50	40	070485	49*)	5000	092074	1—50	100
016422	11*)	1000	043398	1—50	100	070745	1—50	100	094216	1—50	40
017212	26*)	500	043919	1—50	40	070805	1—50	40	094902	39*)	500
017475	1—50	40	044053	41*)	500	072119	43*)	1000	095132	23*)	1000
017724	45*)	500	044573	27*)	500	072176	08*)	500	095406	22*)	500
018620	1—50	40	045143	14*)	1000	072408	1—50	40	095562	1—50	40
018634	12*)	500	047479	15*)	500	072487	1—50	40	095747	1—50	40
019045	42*)	1000	048302	1—50	40	072860	11*)	500	096536	1—50	100
019125	37*)	500	048969	35*)	500	073063	1—50	40	098037	1—50	40
020326	28*)	500	049043	28*)	500	073982	13*)	2500	098386	30*)	2500
020457	1—50	40	049369	1—50	40	073989	1—50	100	099071	1—50	40
021202	08*)	500	049416	40*)	500	074801	1—50	100	099443	1—50	100
021769	38*)	500	049625	1—50	40						

*) На остальные 49 номеров облигаций этой серии выпали выигрыши по 40 рублей.

Областное управление сберкасс.

Слушайте, смотрите

10 АПРЕЛЯ

ЦЕНТРАЛЬНОЕ РАДИО

9.15 — «С добрым утром!». 10.30 — «Творчество юных». Трансляция из Ленинграда. 11.00—Радиоуниверситет культуры «Советская драматургия 20—30-х годов». 12.00 — «Глобус». 12.20—«Из сокровищницы мировой музыкальной культуры». С. Прокофьев — Седьмая симфония. 13.00—Радиожурнал «Родная природа». 13.30—Концерт для тех, кто работает на Невском машиностроительном заводе. 15.00—Воскресная программа для села. 16.00—Международные обозреватели за «круглым столом». 16.30—На соискание Ленинской премии. Картины А. Пластова. 17.00 — Программа радиостанции «Юность». 18.20—«Слово о Красном знамени». Документальная радиокомпозиция. 19.00—Концерт эстрадного оркестра Всесоюзного радио. 20.00—«Литературные вечера». 21.00 — Выступают молодые исполнители. 22.30—Вечерняя программа радиостанции «Юность».

ОБЛАСТНЫЕ ПЕРЕДАЧИ

(на волнах 1500, 4,3 и 4,5 метра)

6.30—7.00 — Последние известия. Передача на промышленные темы. Обзор газет «Красный Север» и «Вологодский комсомолец».

ПЕРЕДАЧИ НА УКВ

(на волнах 4,1 и 4,4 метра)

15.02—В помощь участникам художественной самодеятельности. Беседа об опере Римского-Корсакова «Золотой петушок». 15.25 — О композиторе Свиридове. 16.00 — Музыкальный рассказ «Легенда брянского леса». 17.00—Прелюды Шопена. 17.30—Шопен. Соната для виолончели и фортепьяно. 18.00—Музыкальная радиопостановка «Годы большой жизни». 19.10—Островский. «Таланты и поклонники». 20.35—Поют Виктор Кохно и Иосиф Кобзон. 21.15—Наши новинки.

ТЕЛЕВИДЕНИЕ

10.00—«Будильник». 10.30 — «Письмо Ильича». Премьера телефильма. 10.50 — Для юношества. «Загадки физических явлений». Научная олимпиада. II тур. 11.40—«Ленинград. Васильевский остров». 12.10—«Новости дня». 12.20—Для школьников. Делай с нами, делай, как мы, делай лучше нас». Спортивная передача. 13.00—Для воинов Советской Армии и Флота. «Колыбель космонавтики». 13.35—«В мире искусств». Монумент на проспекте мира. 14.00—Для школьников. «Наши гости». Открытие Недели венгерской музыки. 15.00—Первенство СССР по футболу. «Динамо» (Тб.) — «Динамо» (М.). 16.45—Теленовости. 17.00 — «Музыкальный киоск». 17.30—«Свет и тени». 18.00—Фестиваль белорусского искусства в Российской Федерации. 18.50—«Этюд о Риге». Телефильм. 19.00—Цирковое представление. 20.00 — Телевизионные новости. 20.30—«КВН-66». 22.30—«Дом Мажор».

Областное управление строительства и ремонта автомобильных дорог доводит до сведения всех руководителей автотранспорта и других организаций о том, что на период весенней распутицы, с 10 апреля по 15 мая, автомобильные дороги закрываются для грузовых автомашин, тракторов и других видов транспорта.

Наш адрес: Вологда, Урицкого, 2

ТЕЛЕФОНЫ: зам. редактора — 2-31-41, зам. редактора — 2-32-51, ответственный секретарь — 2-31-35, секретариат — 2-10-62, отделы: партийной жизни — 2-03-37, 2-30-94, пропаганды марксизма-ленинизма — 2-36-42, промышленности и транспорта — 2-05-13, сельскохозяйственный — 2-04-85, культуры — 2-31-40, информации — 2-31-42, советского строительства и быта — 2-01-72, писем трудящихся и работы с рабселькорами — 2-00-32, приемная писем — 2-00-33, бухгалтерия и прием об'явлений — 2-04-61.

ГЕ—01416 Вологодская областная типография Зак. 3779.