ГОД ИЗДАНИЯ 50-й

областная библиотека им. И. В. Бабушкина

ПРОЛЕТАРИИ ВСЕХ СТРАН, СОЕДИНЯЙТЕСЬ!

КРАСНЫЙ СЕВЕР

50 год Советской власти

ОРГАН ВОЛОГОДСКОГО ОБЛАСТНОГО КОМИТЕТА КОММУНИСТИЧЕСКОЙ ПАРТИИ СОВЕТСКОГО СОЮЗА И ОБЛАСТНОГО СОВЕТА ДЕПУТАТОВ ТРУДЯЩИХСЯ

№ 292 (14797) | Вторник, 20 декабря 1966 года | Цена 2 коп.

ТОВАРИЩУ БРЕЖНЕВУ ЛЕОНИДУ ИЛЬИЧУ

Дорогой друг и товарищ!

Центральный Комитет КПСС, Президиум Верховного Совета СССР и Совет Министров СССР горячо приветствуют и сердечно поздравляют Вас — выдающегося деятеля Коммунистической партии и Советского государства, международного коммунистического и рабочего движения — в день Вашего шестидесятилетия.

Всю свою сознательную жизнь Вы боретесь за великое дело нашей ленинской партии, за торжество идеалов коммунизма. Активно отстаивая генеральную линию партии, Вы прошли большую жизненную школу и приобрели многосторонний политический опыт. В годы первых пятилеток, находясь на руководящей советской и партийной работе, Вы отдавали много сил социалистическому строительству, были в первых рядах борцов за индустриализацию страны и коллективизацию сельского хозяйства.

В период тяжелых испытаний Великой Отечественной войны против гитлеровских захватчиков, возглавляя политический отдел армии и политические управления Южного и 4-го Украинского фронтов, Вы принимали непосредственное участие в разработке и проведении боевых операций, прошли через такие исторические сражения, как битва за Кавказ, освобождение Крыма, Украины. Бойцы и командиры Советской Армии знают Вас как замечательного политического работника, человека большой души и мужества.

В послевоенные годы партия поручала Вам важнейшие участки партийной и государственной работы. И всюду — на постах первого секретаря Запорожского и Днепропетровского обкомов партии, первого секретаря ЦК Компартий Молдавии и Казахстана, секретаря Центрального Комитета КПСС, Председателя Президиума Верховного Совета СССР — Вы с присущей Вам энергией и большевистской страстностью боролись за великое дело партии и народа.

На протяжении многих лет Вы входите в состав руководящего ядра нашей партии. Как признанного политического руководителя Центральный Комитет партии на своем октябрьском Пленуме (1964 г.), сыгравшем важную роль в жизни партии и страны, избрал Вас Первым секретарем Центрального Комитета КПСС, а после XXIII с'езда партии — Генеральным секретарем ЦК КПСС.

Центральным Комитетом партии при Вашем самом непосредственном участии за последние годы были разработаны и осуществляются одобренные XXIII с'ездом КПСС важнейшие меры по развитию ленинских норм партийной и государственной жизни, утверждению принципов коллективности в работе, улучшению руководства народным хозяйством, дальнейшему росту экономики страны, под'ему благосостояния и культуры трудящихся, укреплению дружбы народов, усилению оборонной мощи Советского государства. Претворение в жизнь этих мер еще больше укрепляет авторитет нашей ленинской партии как политического вождя народа, организатора и воспитателя масс.

Центральный Комитет и Советское правительство выработали и проводят эффективную международную политику, горячо поддерживаемую всем советским народом. Наша партия и народ высоко ценят Ваш большой вклад в разработку этой политики, направленной на укрепление мировой системы социализма, всемерную поддержку борьбы народов против империализма, за национальное и социальное освобождение трудящихся и упрочение мира во всем мире, Вашу деятельность по сплочению международного коммунистического и рабочего движения, укреплению уз революционной солидарности с трудящимися всех стран.

Во всей своей повседневной деятельности Вы, Леонид Ильич, показываете пример высокой требовательности и деловитости в работе, чуткого и внимательного отношения к кадрам, скромности, нетерпимости к самодовольству, глубокого подхода к решению назревших вопросов внутренней и внешней политики, непримиримости в борьбе за чистоту теории марксизма-ленинизма.

Всей своей неутомимой и разносторонней деятельностью на благо Родины Вы снискали глубокое уважение коммунистов, всех советских людей.

Желаем Вам, дорогой Леонид Ильич, доброго здоровья, долгих лет жизни и плодотворного труда во имя торжества коммунизма.

Центральный Комитет КПСС | **Президиум Верховного Совета СССР** | **Совет Министров СССР**

УКАЗ ПРЕЗИДИУМА ВЕРХОВНОГО СОВЕТА СССР

О ПРИСВОЕНИИ ЗВАНИЯ ГЕРОЯ СОВЕТСКОГО СОЮЗА ТОВАРИЩУ БРЕЖНЕВУ ЛЕОНИДУ ИЛЬИЧУ

За выдающиеся заслуги перед Коммунистической партией и Советским государством в коммунистическом строительстве, укреплении обороноспособности страны и, отмечая большие заслуги в борьбе против немецко-фашистских захватчиков на фронтах Великой Отечественной войны, присвоить товарищу **Брежневу** Леониду Ильичу в связи с шестидесятилетием со дня рождения звание **Героя Советского Союза** с вручением ему ордена **Ленина** и медали **«Золотая Звезда»**.

Председатель Президиума Верховного Совета СССР Н. ПОДГОРНЫЙ.
Секретарь Президиума Верховного Совета СССР М. ГЕОРГАДЗЕ.

Москва, Кремль.
18 декабря 1966 г.

Вручение Л. И. Брежневу награды Героя Советского Союза

19 декабря в Кремле Председатель Президиума Верховного Совета СССР Н. В. Подгорный вручил орден Ленина и медаль «Золотая Звезда» Героя Советского Союза Генеральному секретарю ЦК КПСС Л. И. Брежневу.

Этой высокой награды товарищ Л. И. Брежнев удостоен за выдающиеся заслуги перед Коммунистической партией и Советским государством в коммунистическом строительстве, укреплении обороноспособности страны и большие заслуги в борьбе против немецко-фашистских захватчиков на фронтах Великой Отечественной войны и в связи с шестидесятилетием со дня рождения.

В зале заседаний Президиума Верховного Совета СССР присутствовали руководители Коммунистической партии и Советского правительства, секретари ЦК компартий ряда союзных республик и областных комитетов КПСС, министры СССР, председатели комитетов СССР.

Н. В. Подгорный сердечно поздравил товарища Л. И. Брежнева.

С большой радостью я выполняю поручение Центрального Комитета КПСС и Президиума Верховного Совета СССР вручить Вам орден Ленина и Золотую Звезду Героя Советского Союза, заявил Н. В. Подгорный.

Эта высшая награда Родины —признание Ваших выдающихся заслуг перед Коммунистической партией и Советским государством.

Вы прожили шестьдесят лет. Можно сказать, что это и много и мало—все зависит от того, как прожить эти годы. Больше половины Вашей жизни—свыше 35 лет—прошло в рядах нашей славной Коммунистической партии, всегда и всюду Вы были и находитесь в ее боевом строю.

Вы прошли замечательный путь от рабочего-слесаря до высокого поста Генерального секретаря Центрального Комитета Коммунистической партии Советского Союза. И где бы Вы ни были, на какой бы участок ни ставила Вас партия—в партийных и советских органах, на фронтах Великой Отечественной войны, на постах Председателя Президиума Верховного Совета СССР, члена Политбюро и секретаря ЦК КПСС и ныне Генерального секретаря ЦК КПСС—повсюду Вас отличала непоколебимая верность партии и народу, Вы всегда с честью оправдывали великое звание члена Коммунистической партии Советского Союза, ее высокое доверие.

И сейчас, после октябрьского Пленума ЦК КПСС, сказал Н. В. Подгорный, Вы вносите исключительно большой вклад в деятельность партии и государства по восстановлению ленинских принципов и норм их жизни, по переводу экономики на рельсы научно обоснованного развития, по укреплению оборонной мощи страны, по осуществлению крупных социальных мероприятий на благо нашему народу.

Хорошо известна Ваша активная роль в последовательной борьбе нашей партии и государства против империалистической реакции, за развитие могучего содружества социалистических стран, за сплоченность на марксистско-ленинской основе мирового коммунистического движения, за победу дела мира и социализма.

Дорогой Леонид Ильич! Ваши заслуги уже не раз отмечались высокими наградами Родины. Но нет предела труду коммуниста, служению его партии и народу. Поэтому все мы, Ваши друзья и товарищи, очень рады, что в день шестидесятилетия Вы удостоены высшей награды Советского Союза.

Позвольте мне, сказал в заключение Н. В. Подгорный, от имени членов Политбюро ЦК КПСС и членов Президиума Верховного Совета СССР, от имени всех присутствующих здесь товарищей горячо поздравить Вас с награждением и пожелать крепкого здоровья и долгих лет жизни, счастья и благополучия, чтобы все мы вместе, со всей партией и народом и впредь успешно проводили многогранную сложную работу по строительству коммунистического общества в нашей стране!

Ответную речь произнес Л. И. Брежнев. Я обращаюсь в эту минуту, сказал он, к Центральному Комитету нашей Коммунистической партии, к Президиуму Верховного Совета СССР и Советскому правительству с чувством глубокой, сердечной благодарности за высокую честь, оказанную мне в связи с моим 60-летием, за большое доверие, выраженное в письме Центрального Комитета партии, Президиума Верховного Совета и Совета Министров СССР, за присвоение мне высокого звания Героя Советского Союза.

В такой волнующий момент трудно найти подходящие слова, чтобы выразить свою признательность всем вам, нашей партии и нашему народу. Тем не менее я хотел бы особо подчеркнуть следующее:

Во-первых, все сказанное обо мне в теплом, сердечном письме ЦК партии и правительства и сейчас в выступлении товарища Подгорного я отношу к воспитавшей меня великой ленинской партии, сыном которой я являюсь вот уже четвертое десятилетие.

Во-вторых, эту столь высокую оценку моей работы и все теплые чувства, проявленные ко мне в день моего 60-летия, я считаю не только оценкой уже сделанного мной, но и огромным авансом, знаком большого доверия на будущее, доверия, которое я должен буду еще оправдать. Сознавая это, прошу вас верить, дорогие товарищи, что весь остаток моей жизни я посвящу неутомимому труду на благо нашей партии и советского народа.

В-третьих, я хочу сказать вот что. Я прекрасно понимаю, что то полезное, что мне удалось сделать в жизни для партии и народа, я не смог бы сделать, не имея постоянной помощи и поддержки со стороны своих товарищей по работе и борьбе, со стороны братьев по партии, отдающих, как и я, все свои силы нашему общему делу.

Особенно это касается, конечно, той ответственной работы, продолжал Л. И. Брежнев, которую мне поручила партия в настоящее время. Перед лицом громадных и сложных задач, которые предстоит решать, меня окрыляет сознание того, что мы в Политбюро, в секретариате, во всем Центральном Комитете и в правительстве работаем слаженным, дружным коллективом, опираясь на помощь друг друга.

Общими усилиями нашего партийного актива, коллективным трудом мы, я уверен, с честью выполним то дело, которое поручила нам партия, достойно встретим великую полувековую годовщину Октября, добьемся претворения в жизнь решений XXIII с'езда партии, чтобы к следующему с'езду нам было о чем с чистой совестью отчитаться перед партией и советским народом. Ибо для всех нас нет ничего более важного, более святого, чем дело партии, благо народа, великое дело коммунизма, которому мы отдаем и будем отдавать все свои силы, все знания, всю энергию—до конца и без остатка.

Речи Н. В. Подгорного и Л. И. Брежнева неоднократно прерывались аплодисментами.

Товарищи Г. И. Воронов, А. П. Кириленко, А. Н. Косыгин, К. Т. Мазуров, А. Я. Пельше, М. А. Суслов, А. Н. Шелепин, П. Е. Шелест, В. В. Гришин, П. Н. Демичев, Д. А. Кунаев, П. М. Машеров, В. П. Мжаванадзе, Ш. Р. Рашидов, Д. Ф. Устинов, В. В. Щербицкий, Ю. В. Андропов, И. В. Капитонов, Ф. Д. Кулаков, Б. Н. Пономарев, М. С. Соломенцев, заместители Председателя Совета Министров СССР Н. К. Байбаков, В. Э. Дымшиц, М. Т. Ефремов, В. А. Кириллин, М. А. Лесечко, В. Н. Новиков, И. Т. Новиков, Л. В. Смирнов, Н. А. Тихонов и другие горячо поздравили товарища Л. И. Брежнева с днем рождения и присвоением звания Героя Советского Союза, пожелали ему крепкого здоровья, больших успехов в труде и счастья в личной жизни.

Л. И. Брежнев сердечно поблагодарил за поздравления.

(ТАСС).

СОВЕТСКАЯ РОДИНА—ГОД ПЯТИДЕСЯТЫЙ!

ВТОРАЯ СЕССИЯ ВЕРХОВНОГО СОВЕТА СССР СЕДЬМОГО СОЗЫВА

В СОВЕТЕ НАЦИОНАЛЬНОСТЕЙ

Вечернее заседание 17 декабря

МОСКВА, 17 декабря. (ТАСС). Сегодня в 2 часа дня в Большом Кремлевском Дворце началось заседание Совета Национальностей Верховного Совета СССР.

Присутствующие тепло встретили товарищей **А. Я. Пельше, А. Н. Шелепина, П. М. Машерова, В. П. Мжаванадзе, Ш. Р. Рашидова, Б. Н. Пономарева.**

Депутаты продолжают обсуждение докладов заместителя Председателя Совета Министров СССР, Председателя Госплана СССР депутата Н. К. Байбакова и министра финансов СССР, депутата В. Ф. Гарбузова.

Председательствующий заместитель Председателя Совета Национальностей С. О. Притыцкий предоставил слово первому заместителю Председателя Совета Министров Литовской ССР депутату **К. К. Кайрису.** Депутат сообщил, что 16 декабря вся промышленность республики завершила выполнение годового плана. Он подробно остановился на процессах индустриализации Литвы. Только за годы семилетки выпуск промышленной продукции в республике увеличился в 2,2 раза. Создан ряд прогрессивных отраслей промышленности: химическая, электронная, радиотехническая. Выработка электроэнергии достигла почти четырех миллиардов киловатт-часов. За годы семилетки введены в действие такие крупные электростанции, как Каунасская и Литовская.

Тов. Кайрис сообщил об итогах работы предприятий, перешедших на новую систему планирования и экономического стимулирования. Как показала практика, хорошей формой управления явилось об'единение предприятий, специализированных на выпуске однородной продукции. Пример тому — «Сигма» — фирма, производящая счетно-организационную технику. Об'единение предприятий позволило оперативно решить вопросы производства, капитального строительства, освоения новых видов изделий, межзаводской кооперации, снабжения, перераспределения финансовых и материально-технических ресурсов.

Опыт «Сигмы» целесообразно было бы распространить и на предприятия станкостроительной, инструментальной, электротехнической и других отраслей индустрии, сказал в заключение оратор.

Проект Государственного плана развития народного хозяйства, проект бюджета страны на 1967 год полностью отвечают задачам, поставленным XXIII с'ездом партии, отметил Председатель Президиума Верховного Совета Туркменской ССР депутат **А. Клычев.** Он рассказал о перспективах развития экономики и культуры республики в 1967 году.

Как и в предыдущие годы, высокими темпами будет развиваться нефтяная и химическая промышленность Туркмении. Об'ем продукции химической промышленности увеличится на 16 процентов. Дальнейшее развитие получит легкая промышленность. Больше чем на треть увеличится выпуск чисто шерстяного верхнего трикотажа, на 23 процента возрастет производство модельной обуви.

Серьезное внимание, заявил оратор, будет уделено укреплению материально-технической базы колхозов, совхозов и сельских строительных организаций. Возрастет материальное благосостояние населения.

Тов. Клычев поддержал предложения депутатов об утверждении нового плана и бюджета на 1967 год.

О сегодняшнем дне, о радостях и заботах тружеников Марийской АССР поведала с трибуны сессии депутат **З. А. Федорова** — учительница Мустаевской средней школы Сернурского района.

В крае, где до революции было лишь несколько полукустарных предприятий, сейчас возвышаются гигантские корпуса заводов, выпускающих бумагу и целлюлозу, холодильное оборудование и автоматические приборы, радиодетали и электроприборы, а также много другой продукции.

В проекте народнохозяйственного плана и бюджета страны, подчеркнула тов. Федорова, предусмотрены большие ассигнования на народное просвещение. Меня, как учительницу, это особенно радует. Постановление Центрального Комитета КПСС и Совета Министров СССР «О мерах дальнейшего улучшения работы средней общеобразовательной школы» предусматривает новый шаг вперед в деле народного образования.

В Марийской республике, как и во всей стране, осуществлено всеобщее восьмилетнее обучение, расширяется сеть средних школ. И это никого не удивляет. А ведь старейшие избиратели помнят то время, когда на деревню и даже на целую волость был один грамотный. Теперь в вузах, техникумах и школах республики обучается более 160 тысяч человек, или 250 человек на каждую тысячу жителей.

Депутат поставила ряд конкретных вопросов, связанных с улучшением строительства в республике школ и зданий медицинских учреждений.

Секретарь ВЦСПС депутат **В. И. Прохоров** сообщил, что в обсуждении планов предприятий и целых отраслей промышленности на 1967 год принимали участие профсоюзные организации и широкая общественность. Проект плана развития народного хозяйства страны был рассмотрен на президиуме ВЦСПС.

Каждый раздел плана, каждая статья проекта бюджета, подчеркнул депутат, проникнуты глубокой заботой Коммунистической партии и Советского правительства о процветании и благе народа.

За один лишь год в стране будут построены миллионы квадратных метров жилой площади. Чтобы наглядно представить себе масштабы жилищного строительства, достаточно сказать, что в течение года будет возведено примерно столько, сколько имеется сейчас в Москве с ее почти 7-миллионным населением. Расходы на социально-культурные мероприятия возрастут более чем на пять процентов. На социальное страхование выделяется 12,4 миллиарда рублей, или в 14 раз больше, чем в предвоенном, 40-м году. В санаториях, домах отдыха, на туристских базах в 1967 году по путевкам за счет средств социального страхования будут отдыхать и лечиться свыше шести миллионов человек. Более 5,5 миллиона детей школьного возраста проведут каникулы в пионерских лагерях.

Тов. Прохоров далее остановился на задачах профсоюзных организаций в борьбе за выполнение народнохозяйственного плана будущего года.

— Неуклонно проводя в жизнь ленинскую внешнюю политику, Коммунистическая партия и Советское правительство делают все для того, чтобы еще выше поднять престиж Советского Союза на международной арене,—сказал в своем выступлении второй секретарь Башкирского обкома КПСС депутат **Л. А. Бородин.** — Несмотря на злобную клевету пекинских раскольников, все больше укрепляется единство социалистического лагеря и мирового коммунистического и рабочего движения.

Депутат остановился на вопросах развития народного хозяйства Башкирии и, в частности, нефтяной промышленности. Характерным для наших нефтепромыслов, заявил он, является их разбросанность по всей территории республики. За последние годы открыты новые нефтеносные площади на северо-востоке и юго-востоке Башкирии, расположенные в горнолесистой местности Урала. Эксплуатация их ведется в условиях полного бездорожья, что удорожает работы. Для нормального освоения новых площадей и улучшения работы автомобильного транспорта за оставшиеся годы пятилетки необходимо построить не менее 300 километров благоустроенных дорог. Однако средства на эти цели выделяются в крайне ограниченных размерах. Депутат подчеркнул, что министерство нефтедобывающей промышленности должно более внимательно относиться к нуждам новых нефтяных районов в дорожном строительстве.

Оратор отметил также необходимость ускорения строительства железнодорожной линии Белорецк—Чишмы, являющейся заключительным звеном южно-сибирской магистрали. Она будет иметь большое значение для развития транспортных связей Сибири, Казахстана и Средней Азии с центральными районами страны. Ввод ее в эксплуатацию позволит более полно использовать сырьевые ресурсы Башкирии.

— Депутат **К. К. Плауде** — президент академии наук Латвийской ССР,—отметив успехи рабочих и колхозников республики, основную часть выступления посвятил роли современной науки в дальнейшем развитии экономики и обороноспособности страны.

В Латвии уже внедрено много научных работ. Но жизнь показывает, что надо более интенсивно развивать содружество ученых и практиков, поддерживать прямые связи между научными учреждениями и промышленными, а также сельскохозяйственными предприятиями. Следует шире привлекать к научным работам студентов высших учебных заведений. Тематику их дипломных проектов нужно планировать так, чтобы они затем использовались в практической жизни.

Назрела необходимость быстрее вводить в производство результаты исследований и научные достижения ученых. К сожалению, есть немало примеров, когда на это тратится непростительно много времени.

Оратор предложил улучшить оснащение институтских лабораторий, расширить полиграфическую базу издательств, выпускающих научную литературу.

Депутат **Б. Мамбетов**—Председатель Совета Министров Киргизской ССР сообщил, что 82 процента всех сельскохозяйственных угодий в Киргизии занимают пастбища, находящиеся в основном в горах. Горную целину следует превратить в резерв увеличения производства мяса, шерсти, кормов для скота. Для этого нужна специальная техника, способная работать на крутых склонах, в сложных природных условиях.

Горные склоны, непригодные для возделывания зерновых и других культур, можно использовать для возделывания садов и виноградников. И тогда Киргизия станет крупным поставщиком фруктов. В решении этих вопросов республике должны помочь Госплан и Министерство мелиорации и водного хозяйства СССР.

Больше внимания, по мнению тов. Мамбетова, следует уделять культурно-бытовому обслуживанию сельского населения и особенно чабанов. Им приходится значительную часть года работать вдали от дома, в трудных условиях. Поэтому необходимо обеспечить этих мужественных людей добротным жильем. Юрты, которые имеются сейчас в их распоряжении, неудобны, их трудно транспортировать. Необходимо создать новые передвижные домики, которые

(Окончание на 3-й стр.).

ЗА ЗАСЛУГИ В УКРЕПЛЕНИИ ДРУЖБЫ С МНР

УЛАН-БАТОР, 19 декабря. (ТАСС). За заслуги в укреплении братской дружбы между монгольским и советским народами, в укреплении дела мира и социализма, в связи с 60-летием со дня рождения Президиум Великого народного хурала МНР наградил Генерального секретаря ЦК КПСС Л. И. Брежнева орденом Сухэ-Батора, сообщает агентство МОНЦАМЭ.

ТАМ, ГДЕ БЫЛО ЗАХОЛУСТЬЕ

— Глухомань, захолустье,—еще недавно в Вожегодском районе говорили о вотчинском колхозе «Смелая».

Но вот в отдаленный, экономически слабый колхоз на пост председателя порекомендовали Леонида Федоровича Разумова, заместителя председателя райисполкома. Новый председатель горячо взялся за дело. Наряду с под'емом основной отрасли хозяйства — животноводства и наведением порядка в земледелии, он организовал колхозников на строительство дороги Марьино—Вотча. Пришлось прорыть до 20 километров канав, около десяти километров болота умостить лесом, а затем засыпать гравием. Через год по дороге пошли автомашины. Вотча сразу же стала как будто ближе к районному центру. К этому времени в каждом доме появились репродукторы. Люди стали слушать Москву. Прошел еще год—загорелись лампочки Ильича. Веселее пошла жизнь в Вотче.

Готовясь к 50-летию Советской власти, вотчинские колхозники в прошлом году рассмотрели и утвердили план благоустройства колхоза и селения мелких населенных пунктов в хозяйственные центры артели. Свои замыслы сельские труженики претворяют в жизнь.

Деревни Коротыгинскую (центр артели) и Федяевскую разделяет километровое поле. Между ними появляется новая улица. Сюда сселяются жители мелких деревень. Уже построено десять домов. Справили новоселье механизатор В. П. Журавлев, пастух А. П. Рыбин, шофер И. И Зайченко, недавно прибывший из Советской Армии, супруги Н. П. и Е. В. Лопатины—механизатор и доярка. Строятся еще три дома, которые будут заселены в конце этого года.

Колхоз помогает застройщикам, предоставляет долгосрочные ссуды, транспорт, стекло, гвозди, лес и другие материалы, а для отдельных членов артели своими силами строит дома. Стоимость их колхозник выплачивает в течение 5—6 лет. Неподалеку отведены участки для хозяйственных построек. Возводятся сушилка, навес под удобрения, телятник. Начато строительство механической мастерской и механизированного зерпотока.

Самым красивым зданием на новой улице будет колхозный клуб. Строительство его начнется в 1967 году. В клубе предусматриваются центральное отопление, канализация, водопровод.

Бурильщики «Облмелиоводстроя» пробурили две скважины для артезианских колодцев —в центре колхоза и в деревне Бучеровской. К 50-летию Советской власти решено провести по новой улице водопровод. Таким образом, в будущем году жители этой улицы получат воду в свои дома.

Так в бывшее захолустье уверенно и прочно продвигается городская культура.

В. РУДАКОВ.
(Наш соб. корр.).

Партийная жизнь

В ОДНОМ СТРОЮ

..Людмила Васильевна Марушкова приехала в деревню Орлово одиннадцать лет назад по путевке отдела культуры. Ей, выросшей в городе, нелегко было войти в пустую бревенчатую избу, именуемую клубом, почувствовать холод, увидеть пыль в углах, рваные обои. И люди с тревогой ждали, как поведет себя новая заведующая: всплеснет ли руками и убежит обратно в город или...

Марушкова осталась. Она быстро нашла себе помощников. И клуб стал желанным местом отдыха колхозников.

Но Людмила Васильевна не только заведующая клубом. Свою роль работника культуры на селе она понимает значительно шире. Поэтому вот уже много лет она бессменный агитатор в деревне. Сейчас возглавляет совет по наглядной агитации в колхозе.

Многие работники клубов, библиотек приходят к ней за опытом, как лучше, красивей и доходчивей оформить плакат, лозунг, стенд, фотомонтаж; как наладить выпуск стенгазеты, на чем сосредоточить внимание в подготавливаемом номере, как добиться действенности. Главным предметом заботы агитатора Л. В. Марушковой всегда остается человек, его нынешние заботы и думы о завтрашнем дне. В клубе увидишь и красочно оформленный плакат об ударнике коммунистического труда, и стенд «Трибуна передового опыта», и альбом трудовой славы.

Придя на ферму, Людмила Васильевна не ограничивается тем, что заполнит показатели, тепло поздравит доярку с успехом, укажет на недостатки. Ей до всего есть дело: и как звеньевой помогает животноводам, и выполняют ли доярки требования зоотехника, и каково качество молока сегодня. Каждую встречу с людьми она заканчивает словами:

— Приходите в клуб. Сегодня будет...

Что и говорить, колхозникам дорого такое внимание.

Наши агитаторы помогают партийной организации в ее повседневной борьбе за под'ем артельного хозяйства.

Полезную беседу с доярками фермы Семейно провела недавно молодой агитатор Любовь Смирнова. Здесь работают одни из лучших животноводов колхоза имени Ленина. И агитатор завела с ними волнующий разговор: какие цели ставят перед собой доярки в юбилейном году? В центре внимания было письмо колхозников Остюнинской бригады сельхозартели «Авангард». Соседи обратились через районную газету с призывом соревноваться за лучшие достижения в честь 50-летия Советской власти.

Участники беседы — доярки, телятницы — прослушали письмо с большим вниманием. Затем каждая из женщин назвала конкретную цель.

— Я обязуюсь получить в 1967 году по 2100 килограммов молока от коровы, — сказала, например, В. А. Семечкова.

Очень кстати, что агитатор пригласила на беседу учетчика и секретаря партийной организации. Животноводы, воспользовавшись присутствием руководителей, высказали ряд просьб. И, расходясь, говорили:

—А наша Люба позаботится о том, чтобы вы не забыли своих обещаний.

Есть в колхозе деревушки, удаленные от центральной усадьбы. Конечно, не каждый день может побывать там председатель колхоза или секретарь парткома. И в таких случаях услуги агитаторов становятся неоценимыми. Пример тому — деятельность учительницы Валентины Васильевны Орелевой.

Каждый раз, чтобы встретиться с колхозниками деревни Ангозеро, ей приходится пройти несколько километров. Идет ли беседа по материалам XXIII с'езда КПСС, проводит ли Валентина Васильевна вечер вопросов и ответов, начинается ли концерт, колхозники благодарны своему агитатору. В каждом доме деревни Ангозеро В. В. Орелева стала званым, желанным гостем. Еще бы! Она не ограничивается таким средством внушения, как слово. Она сама показывает пример коммунистического отношения к труду всюду: в школе, на колхозных полях, лугах, где ее часто можно видеть вместе с ее питомцами. Педагог-агитатор учит детей любви к труду не только по книгам.

Наш колхоз добился неплохих показателей в социалистическом соревновании. Откликаясь на призыв колхозников сельхозартели «Родина» Вологодского района, мы поставили перед собой цель: к 50-летию Советской власти достигнуть уровня 1970 года по производству молока и мяса. Для этого есть все возможности. Однако наша партийная организация, наши агитаторы не закрывают глаза на имеющиеся трудности, ищут пути к преодолению их. В этом мы видим важный источник нашего роста, повышения политической зрелости.

К. БЕЛОВ,
секретарь парткома колхоза имени Ленина Белозерского района.

ДРУГ ЛЮДЕЙ

Много неудобств испытали жители Филинской и окрестных деревень за те годы, когда не работал фельдшерско-акушерский пункт. До села Житьево далеко, а до районной больницы и того дальше.

Но вот Филинская стала центром нового колхоза «Восход». Правление артели позаботилось о строительстве медицинского пункта. За короткое время выросло здание, где разместились не только комнаты для приема больных, но и родильное отделение.

Заведовать фельдшерско-акушерским пунктом назначили молодого специалиста Г. В. Штин. Своим трудолюбием, душевным отношением к людям, активным участием в общественной жизни села Гелена Васильевна заслужила у колхозников признание и уважение.

А. МАЛЫШЕВ.
Сямженский район.

К НОВОЙ СИСТЕМЕ ХОЗЯЙСТВОВАНИЯ

Прочная основа

На Вологодской фабрике ученических изделий заканчивается подготовка к переходу на новую систему планирования и экономического стимулирования. Для этого на предприятии созданы необходимые условия. В целях увеличения выпуска продукции построена котельная, введены дополнительные мощности по выработке листового винипласта из вторичного сырья. Возрос об'ем выпуска товаров культурно-бытового и хозяйственного назначения.

В результате более эффективного использования основных производственных фондов и повышения трудовой активности коллектива фабрика успешно справляется с государственными заданиями. Одиннадцатимесячный план по выпуску продукции в полном ассортименте выполнен на 104,7 процента.

Выпускаются ученические лекала, осваивается выработка ученических угольников из оргстекла и полистирола. План реализации готовой продукции выполнен на 105,3 процента. Затраты на один рубль товарной продукции снижены против плана на 3,6 копейки, за десять месяцев получено сверхплановых накоплений 91 тысяча рублей. Все это позволило укрепить финансовое положение предприятия и создать прочную основу для работы в новых условиях.

В подготовительный период мы также провели глубокий анализ финансово-хозяйственной деятельности предприятия, состояния основных производственных и оборотных фондов. При этом учитывались полная загрузка всего оборудования и использование мощностей. Разработаны организационно-технические мероприятия по дальнейшему совершенствованию технологии производства, улучшению качества и повышению сортности выпускаемой продукции. Намечены пути внедрения более строгих режимов экономии сырья, материалов, электроэнергии.

Осуществление намеченных мероприятий позволит в 1967 году значительно поднять производительность труда и получить более трехсот тысяч рублей балансовой прибыли. Основной показатель работы предприятия — план реализации продукции — намечается выполнить на 160 тысяч рублей больше по сравнению с тем, что будет достигнуто в текущем году.

С переходом фабрики на новые условия хозяйствования намного возрастут отчисления в фонды. Если при существующем порядке планирования в фонд предприятия в 1967 году намечалось передать 5,9 тысячи рублей, то с переходом на новую систему фонд материального поощрения составит 36,6 тысячи рублей. Из них для премирования тружеников фабрики в течение года будет израсходовано 18,2 тысячи рублей, единовременных выплат по итогам года—11,9 тысячи рублей и выделяется для оказания материальной помощи шесть с половиной тысяч рублей.

В фонд социально-культурных мероприятий и жилищного строительства предусматривалось отчислить тысячу рублей, а при работе в новых условиях он составит двадцать тысяч рублей. Фонд развития производства увеличивается с 29,6 тысячи до 38,6 тысячи рублей. При перевыполнении плана реализации дополнительных накоплений отчисления в фонды могут быть увеличены.

В соответствии с новыми условиями планирования и экономического стимулирования на фабрике разработано, согласовано с фабричным комитетом профсоюза и утверждено положение о мерах поощрения рабочих и инженерно-технических работников и служащих.

Поощрение тружеников предприятия по итогам года будет проводиться в зависимости от стажа работы на фабрике. Так, например, те, кто к нам пришел меньше года назад, вознаграждения не получает. Люди, проработавшие от одного года до трех, получат 30 процентов среднего заработка, от трех до пяти лет — 35, от пяти до десяти лет—40 и от десяти лет и больше—50 процентов.

Все материалы по переходу предприятия на новую реформу рассмотрены Министерством местной промышленности, а в ближайшее время с ними ознакомится междуведомственная комиссия при Госплане РСФСР.

Сейчас руководители, партийная и профсоюзная организации фабрики раз'ясняют рабочим существо новой системы планирования и материального стимулирования.

Ставится задача успешно завершить производственную программу первого года пятилетки и с самого начала 1967 года трудиться с опережением графиков по выпуску доброкачественной продукции.

А. СОЛНЦЕВ,
директор Вологодской фабрики ученических изделий.

Смотр использования фондов

НАЙДЕН МИЛЛИОН

В короткой, в несколько строк информации цеховая стенгазета сообщала, что агломератчики в нынешнем году найдут миллион рублей.

Председатель комиссии народного контроля агломерационного цеха Череповецкого металлургического завода Н. Д. Горбунов говорит:

— Миллион рублей мы найдем за счет лучшего учета поступающего концентрата, уменьшения амортизационных отчислений за неиспользованное оборудование и сокращение штрафов за поломку вагонов.

Из года в год в агломерационном цехе росла себестоимость агломерата. У экономистов стало складываться мнение, будто здесь нельзя что-либо изменить: издалека привозят концентраты, неизбежны утруска, усушка, выветривание...

Но тогда недостаточно обращалось внимания на один немаловажный фактор — учет поступающего концентрата. С этого группа народного контроля и начала свою работу. В цехе установили весы. В январе текущего года с Оленегорского горнообогатительного комбината агломератчики приняли 2986 полувагонов концентрата. Правда, через весы прошло только 1206 полувагонов. Остальные, в целях ускорения оборота, железнодорожники отказались вавешивать. А жаль! Во взвешенных полувагонах не хватило 2041 тонны концентрата. Значит, в остальных недополучено еще более трех тысяч тонн сырья.

За счет расхождений между данными железнодорожных документов и фактическим весом только в текущем году выявлена недостача сырья более чем в 50 тысяч тонн. Если учесть, что одна тонна оленегорского концентрата стоит 11 рублей 59 копеек, то за год эта сумма может достигнуть миллиона рублей.

Много денег платил цех за поломку вагонов в виде штрафов поставщикам сырья и Министерству путей сообщения. Пытались жаловаться в арбитраж. Но дела рассматривались не в пользу агломератчиков. В этом году члены группы народного контроля провели проверку качественного состояния вагонов одного состава, пришедшего с сырьем. Оказалось, что сорок вагонов из 45 были уже неисправны, а счет за поломку пред'явлен заводу.

Теперь в цехе налажена тщательная проверка поступающих вагонов. Не наша поломка—сразу же составляется акт. Работников вагоноопрокидывателей учат, чтобы они аккуратнее вели разгрузку.

Из года в год много денег уходило на амортизационные отчисления. Члены группы народного контроля провели учет неустановленного оборудования. Оказалось, что часть его годами не использовалась, портилась, ржавела. А часть могла быть установлена. Например, четырехвалковая дробилка для дробления коксика стоимостью 28340 рублей бездействовала с 1963 года, а за нее платили амортизационные отчисления.

В прошлом году в цех поступила, но не была смонтирована короткоконусная дробилка. Стоимость ее 29980 рублей. Амортизационные отчисления составляли 11 процентов. Еще дороже—37514 рублей—стоят дымососы, простаивающие с 1962 года. За них ежегодно начислялось 22 процента амортизационных отчислений.

Члены группы народного контроля занялись организацией их сбыта. О продаже одного дымососа уже договорились. Сбыт нашли не только дымососы. Весы-измерители марки «ВЛ-1058» на сумму 123079 рублей по своей технологической схеме не обеспечивают потребности цеха. Агломератчики разослали об'явления на другие заводы. На десять весов уже пришли запросы.

Группе народного контроля агломерационного цеха приносит пользу содружество с другими группами. При строительстве второй очереди склада концентратов остались недоделанными откосы. Целое лето перепирались строительные организации, но виновники не находились. Тогда они обратились в группу народного контроля треста «Череповецметаллургстрой». Хозяин нашелся. Откосы были сделаны.

Так, за счет использования внутренних резервов нынче агломерационный цех впервые выполнил задание по себестоимости продукции. Правильно писала стенгазета «Агломератчик»: найден миллион рублей, а больше!

Л. УЛАНОВА.

По дороге в школу

Уроки в школе начинаются вовремя, а вот автобусы на маршрутах Вологда—Чебсара, Вологда — Шексна не всегда идут по расписанию. И приходится учащимся Нестеровской школы подолгу простаивать на автобусной остановке, в мороз и в пургу.

Были бы нужные материалы, мы, жители деревни Орлова, сами поставили бы навес. Больших затрат тут не требуется.

П. БЕЛЯЕВ.
Шекснинский район.

Решения майского Пленума ЦК КПСС—в жизнь!

Золотое дно

У болота высится огромный валун, выкорчеванный механизаторами. Он намного выше человеческого роста.

— Смотри, чем не монумент в память о подвиге мелиораторов! Осталось слова высечь: «Покорителям торфяников, 1962—1966 годы», — шутит председатель артели имени XXI с'езда КПСС Василий Сергеевич Басников.

Огромное торфяное поле прорезают глубокие канавы. На их обочинах — сухая торфяная крошка. Ее вывозят на поля и фермы.

Мы идем в глубь болота. «Золотое дно колхоза»—образно назвал его Василий Сергеевич. А давно ли тут были безжизненные просторы, куда и скот-то не выгоняли—нечего было взять.

Об улучшении земель, запущенных за послевоенные годы, хозяева артели задумывались не раз. И не только задумывались, а по мере сил и возможностей прикладывали руки — земля-то своя, не соседская. Корчевали кустарник, удаляли камни, копали канавы. Дошло, наконец, до заправки почвы торфом и известковым туфом. Больше стали заготовлять навоза и золы. А в 1962 году приступили к осушению болота, что раскинулось на территории третьей бригады, заключив договор на проведение крупных мелиоративных работ с Борисово-Судской ММС.

И работа закипела. Болото площадью 400 гектаров преображалось на глазах, обнажая свои тучные недра. Торф — почти нейтральный и достаточно богатый питательными веществами. А толщина залегания — 5 метров!

Успешное проведение работ по осушению массива уже в 1964 году дало возможность высеять, правда, на небольшом участке, лен, картофель, капустно-брюквенный гибрид.

Агроном Тамара Алексеевна Баскова говорит, что урожай, помнится, получили хороший, но, к сожалению, не взвесили и не записали в книги.

Зато все до мелочей учли в 1965 году. На опытной делянке площадью 43 гектара на зеленый корм посеяли горохоовсяную смесь. Высевали семена в конце мая и начале июня, когда почва достаточно прогрелась. На каждый гектар внесли по 10 центнеров фосфоритной муки.

Урожай снова обрадовал. Шутка сказать, высота растений достигла местами 1,7 метра! Бобы дали по 34 тонны зеленой массы в пересчете на гектар, горох — 34,6, овес — 18,8, вика — 22,9, овес в смеси с горохом — 30,4 тонны.

— Когда были обнародованы решения майского Пленума ЦК КПСС,—рассказывает секретарь парткома колхоза Иван Михайлович Акимов, — у нас по мелиорации земель уже было кое-что сделано. Самое главное — подготовлены люди.

Выполняя решения Пленума, расширили фронт работ по улучшению земель, находящихся в обработке. Но главным об'ектом по-прежнему оставалось болото, где неумолчно гудели мощные тракторы, бульдозеры, канавокопатели.

Под посев в этом году подготовили уже 67 гектаров торфяников. С самолета внесли по 6 центнеров фосфоритной муки и по 1,5 центнера сульфата аммония на гектар пашни.

Любознательный агроном на небольшом участке повторила варианты прошлогодних опытов. Она ставила задачу узнать, как влияют различные виды удобрений и сроки сева на урожай в условиях торфяников.

Опытную делянку засеяли 9 июня, а остальной массив — позднее. И просчитались. Зеленой массы с гектара сняли на 2 тонны меньше. И опытный участок не очень-то обрадовал. Бобы дали 20 тонн зеленой массы с гектара, горох — 18, овес — 16, вика — 14, овес с горохом — 22 тонны. Словом, значительно меньше, чем в 1965 году.

В чем же дело? Тамара Алексеевна утверждает:

— Наблюдения показали, что торфяники под воздействием ветра просыхают быстро и для нормального роста растений не хватает влаги. Опыт трех лет учит, что надо сеять на основных болотах как можно раньше, чтобы удержать влагу.

И все же вложенный труд оправдался. Дийковская молочнотоварная ферма, где засилосована зеленая масса, лучше других обеспечена сочным кормом. В результате — больше молока.

В 1967 юбилейном году освоение болота будет продолжаться более интенсивно.

Стоит у болота камень, охраняя «золотое дно» передового бабаевского колхоза. И когда все 400 гектаров, а потом и больше, будут служить урожаю, тогда, возможно, найдется добрый человек, который высечет на камне нужные слова и знаки.

Для истории.

К. АНДРЕЕВ.

ГОДОВОЙ—ДОСРОЧНО!

Работники торговли и общественного питания отдела рабочего снабжения Брусенецкого леспромхоза годовой план товарооборота выполнили к 10 декабря. До конца года сверх плана будет продано товаров на сумму свыше 80 тысяч рублей.

В. КРУГЛОВ,
слушатель факультета журналистики.

На снимке вы видите повара Веру Владимировну Сорокину. Она оформляет овощное блюдо, которое назвала «букет». Кажется, все тона живых цветов воплотила мастерица в свое произведение.

Вера Владимировна работает в столовой № 2 орса треста «Череповецметаллургстрой». Коллектив этого предприятия общественного питания недавно провел выставку овощных блюд. Богатая выставка! На ней демонстрировались 43 художественно оформленных блюда из картофеля, свеклы, редьки, моркови, лука, кабачков и других овощей.

О мастерстве поваров, их художественном вкусе много восторженных отзывов дали посетители. И больше всего было восхищавшихся изделиями Веры Владимировны.

Фото **И. Годыны.**

ХРОНИКА КУЛЬТУРНОЙ ЖИЗНИ

ГОРОД—СЕЛУ

Большую помощь оказывают работники Дворцов культуры и клубов города Череповца своим коллегам из района. Они участвуют в организации различных культурных мероприятий в колхозах и совхозах, в проведении с культработниками села семинаров и инструктивных совещаний.

Эта помощь особенно усилилась в последнее время, когда сельские клубы развернули подготовку к 50-летию Советской власти. Теперь уже стало правилом, что районный отдел культуры дает свои планы работы городскому, чтобы можно было координировать действия.

В нашем районе насчитывается 117 сельских клубов. Для проведения смотра художественной самодеятельности они об'единены в 23 куста. На смотр выезжали работники Дворцов и клубов города, участники городской самодеятельности. Многие из них постоянно шефствуют над сельскими клубами, оказывают им всяческую помощь в работе.

Так, Дворец культуры металлургов шефствует над клубами совхоза «Мяксинский», а Дворец культуры строителей — над совхозом «Уломский». Работники детской музыкальной школы помогают культучреждениям совхоза «Комсомолец». Они часто бывают там, вникают во все нужды сельских активистов. Директор школы Евгений Анатольевич Колесников выступает с лекциями в организованном при совхозе университете культуры.

В сентябре, например, проводился городской семинар руководителей агитационно-художественных бригад. На него были приглашены представители Уломского, Романовского, Чаевского и других сельских клубов. Теоретические занятия на семинаре увязывались с практикой.

От районного отдела культуры уже поступила заявка по оказанию помощи в проведении семинаров на будущий год. В частности, он просит городской отдел культуры помочь в проведении курсов с художниками-оформителями наглядной агитации.

Ф. ЕРГИН.

В ПОРЯДКЕ ОБСУЖДЕНИЯ

КОЛХОЗНЫЕ ЛЕСНИЧЕСТВА

Лес — богатство колхозов и совхозов. Его надо беречь, разумно использовать, своевременно выполнять работы по очистке от валежника, заботиться о восстановлении.

До недавнего времени большинство колхозов нашего района не проявляло заботы о сохранности лесов. Велась бессистемная, безбилетная рубка, захламлялись большие площади. Некоторые хозяйства увлекались торговлей древесиной, а теперь сами вынуждены приобретать лес в государственном фонде, затрачивая большие средства на его вывозку.

Нельзя сказать, что работники гослесхоза безучастно проходили мимо всего этого. Они ежегодно освидетельствовали колхозные леса, систематически проверяли выполнение правил, за нарушения штрафовали. Но все это не давало желаемых результатов.

По предложению работников лесохозяйственных органов и активистов общества охраны природы в 1961 году Устюженский райисполком принял решение об организации общественных колхозных лесничеств. На них возложил обязанности по наведению порядка в лесопользовании и охране лесов от пожаров и нарушений. В том же году такие лесничества были созданы во всех колхозах района. В состав каждого вошли: инженерно-технический работник (лесничий) и два-три лесника из членов колхоза.

Как общественные лесничества организовали свою работу? Прежде всего, они взялись за упорядочение расходования древесины. По их предложениям правления колхозов ввели такой же порядок отпуска ее, как и в лесах гослесфонда, по билетам. В тех колхозах, где контора лесничества и правление артели расположены в одном населенном пункте, билеты выписываются общественным лесничим. Он ежемесячно отчитывается перед колхозом. По его данным бухгалтерия колхоза производит расчеты с колхозниками. В других случаях общественные лесничие в определенные дни выписывают билеты в правлении колхоза. Есть и такие хозяйства, где билеты выписываются бухгалтером колхоза, которому общественный лесничий дает данные о местах и количестве леса, разрешенного к вырубке.

Следует сказать, что в большинстве колхозов деятельность общественных лесничеств заметна. Они многое сделали по налаживанию правильного отпуска леса и ведения всего лесного хозяйства артелей. Заслуживает внимания опыт работы общественников в колхозе имени 13-й годовщины Октября. Здесь в состав общественного лесничества ввели заместителей председателя артели, всех бригадиров и двух членов правления. За каждым из них закрепили определенную лесную территорию. В результате за последние два года в колхозных лесах не было пожаров и нарушений, своевременно убираются порубочные остатки, ликвидирована захламленность.

К сожалению, не везде так обстоит дело. Председатель колхоза «Искра» тов. Шапкин не считается с мнением общественного лесничего, нарушает элементарные правила ведения лесного хозяйства. Этот колхоз, а также «Красное утро» и «Большевик» продают древесину за пределы области. Не случайно здесь больше всего допускается лесонарушений.

Во многих хозяйствах не проводятся мероприятия по уходу за лесом, его восстановлению, отсутствует надлежащий учет площадей, так как не везде проведено лесоустройство.

Чтобы больше было порядка, считаю необходимым в каждом колхозе области иметь свои лесничества, которые выполняли бы все работы по ведению лесного хозяйства, в том числе и по расчистке сельскохозяйственных угодий. Для руководства ими в районах организовать межколхозные лесхозы.

Важно также в колхозах иметь план работ по расчистке сельскохозяйственных угодий, разработанный специалистами сельского и лесного хозяйства; устроить все колхозные леса; организовать обучение колхозных лесников на краткосрочных курсах.

Надеюсь, что по этому вопросу на страницах газеты выскажутся руководители колхозов и работники лесного хозяйства.

А. МУРАШКИН,
председатель Устюженского районного отделения общества охраны природы.

СОВЕТСКАЯ РОДИНА—ГОД ПЯТИДЕСЯТЫЙ!

(Окончание. Начало на 1-й стр.).

Вторая сессия Верховного Совета СССР седьмого созыва

можно быстро собрать, легко перевезти. Чабанам нужны легкие, негромоздкие радиоприемники и телевизоры, передвижные бани и мастерские бытового обслуживания. Тов. Мамбетов попросил промышленников быстрее решить эти вопросы.

Министр тракторного и сельскохозяйственного машиностроения СССР депутат **И. Ф. Синицын** признал справедливой критику в адрес министерства, которая раздавалась с трибуны сессии Верховного Совета СССР. Он подробно рассказал о новых машинах, призванных помочь труженикам села в решении задач, поставленных XXIII с'ездом КПСС и Пленумами Центрального Комитета партии.

Министр сообщил, что в 1967 году народное хозяйство получит сотни тысяч тракторов, много зерноуборочных комбайнов и других сельскохозяйственных машин. Значительно увеличивается производство техники для мелиоративных работ.

В соответствии с Директивами XXIII с'езда партии сейчас осуществляется техническое перевооружение предприятий, а на ряде заводов реконструируются и строятся новые цеха.

Рабочие, инженеры и техники тракторной промышленности, промышленности сельскохозяйственного машиностроения начали соревнование за достойную встречу 50-летия Великой Октябрьской социалистической революции. Они стремятся внести достойный вклад в дело строительства коммунизма в нашей стране.

После выступления депутата И. Ф. Синицына заседание Совета Национальностей было об'явлено закрытым.

19 декабря сессия продолжает работу.

* * *

Страна вступает во второй год пятилетки, год пятидесятилетия Октября. Вторая сессия Верховного Совета СССР седьмого созыва определяет рубежи юбилейного года. С большой хозяйственной заинтересованностью депутаты обсуждают каждое положение, каждую цифру плана. А цифры грандиозны. Предусмотрено, например, ввести в действие новых мощностей электростанций более 10 миллионов киловатт. Это мощность 15 Днепрогэсов! Сельское хозяйство получит до 32,1 миллиона тонн удобрений. А каждая тонна — дополнительный урожай в 3—6 тонн зерна! Большие суммы выделены на производство товаров народного потребления, на жилищное строительство, на культурные запросы населения, на образование, социальное обеспечение, здравоохранение. По сравнению с 1965 годом к концу второго года пятилетки почти на четверть увеличится число детей в постоянных детских яслях и садах.

В выступлениях ораторов звучит гордость за трудовые победы Родины, за успехи нашей ленинской внешней политики. Посланцы народа выражают волю миллионов советских людей: новый план проникнут заботой о мире, о благосостоянии страны, о счастье человека.

* * *

19 декабря в 10 часов утра в Кремле под председательством заместителя Председателя Совета Национальностей депутата Л. С. Соболева открылось заседание Совета Национальностей.

Присутствующие тепло встретили появление товарищей **А. Н. Косыгина, А. Я. Пельше, А. Н. Шелепина, П. М. Машерова, В. П. Мжаванадзе, Ш. Р. Рашидова, Д. Ф. Устинова, Б. Н. Пономарева.**

Депутаты продолжили обсуждение докладов заместителя Председателя Совета Министров СССР, председателя Госплана СССР депутата Н. К. Байбакова и министра финансов СССР депутата В. Ф. Гарбузова. Первым в прениях выступил председатель исполкома Тбилисского городского Совета депутатов трудящихся **Ш. Е. Бухрашвили.**

Наш народ, сказал он, не жалеет сил в борьбе за достижение новых и новых трудовых успехов. Эти достижения нужны советским людям для того, чтобы еще больше укреплять мощь нашей Родины, чтобы быстрее построить материально-техническую базу коммунизма, чтобы оказывать все большую помощь народам, борющимся за независимость, народам, освободившимся из-под колониального ига и ведущим борьбу за развитие своей экономики. Мы трудимся, чтобы помогать героическому вьетнамскому народу, ведущему справедливую борьбу против американских агрессоров.

Оратор сообщил, что в нынешнем году промышленность Грузии перевыполнила 11-месячный план по об'ему промышленного производства. Хорошо потрудились работники марганцевых рудников, металлурги, химики, текстильщики.

В нынешнем году значительно больше, чем в предыдущем, получено почти всех сельскохозяйственных продуктов. Успешно развивается городское хозяйство Тбилиси. Превышены задания по подаче городу воды, электроэнергии, по газификации и теплофикации домов, по бытовому обслуживанию населения, по перевозкам пассажиров всеми видами городского транспорта.

Вместе с тем Грузинская республика недовыполняет годовой план строительно-монтажных работ. Наряду с плохой организацией работ это вызвано и тем, что планирующие и снабженческие органы не обеспечивают строителей лесом и другими материалами, а также механизмами. В проекте плана следовало бы предусмотреть в большем об'еме выделение капиталовложений на развитие промышленности строительных материалов и строительной индустрии. В связи с ростом этажности зданий возникла острая необходимость увеличить производство башенных кранов и грузопассажирских под'емников для высотного строительства.

Министр гражданской авиации СССР депутат **Е. Ф. Логинов** сообщил, что аэрофлот выполняет ныне около 20 процентов всех мировых воздушных перевозок. Весомый вклад вносят летчики гражданской авиации в повышение урожайности сельскохозяйственных культур. В нынешнем году они провели химические работы более чем на 60 миллионах гектаров, обслужили свыше 30 тысяч хозяйств.

Добрые услуги в наши дни оказывает авиация нефтяникам, геологам, морякам, строителям, особенно в районах Севера. Наряду с ростом воздушных транспортировок и протяженности авиалиний, в последние годы заметно снижаются тарифы на авиационные перевозки. Сейчас они в ряде случаев достигли уровня железнодорожных.

Из года в год расширяются и международные связи. Аэрофлот уже заключил соглашения о прямом воздушном сообщении с 51 страной мира. В ближайшее время откроется движение в Японию и США.

XXIII с'езд КПСС поставил перед авиаторами задачу дальнейшего технического прогресса. Нам предстоит переоборудовать аэропорты, снабдить их системой полуавтоматического и автоматического управления. Благодаря пополнению парка машин аэрофлот должен уже в будущем году дополнительно открыть свыше 200 новых пассажирских рейсов.

Оратор остановился на задачах, стоящих перед гражданской авиацией в связи с переходом воздушно-транспортных об'единений на новую систему планирования и экономического стимулирования.

Для нас, строителей, сказал депутат **А. П. Кузьмин**—начальник участка Петрозаводского жилстройтреста, нет ничего радостнее, как, проходя по улицам родного города, видеть результаты своего труда, наблюдать, как с каждым днем растет Петрозаводск.

Во втором году пятилетки, продолжал оратор, строителям Карелии предстоит выполнить немалый об'ем работ. В связи с этим следует особое внимание обратить на развитие индустриальной базы строительных организаций, увеличить мощности по производству сборного железобетона, конструкций крупноблочных и крупнопанельных домов.

Наша республика богата местными строительными материалами: отделочным камнем, известью, щебнем. Но, к сожалению, их добыча ведется еще недостаточно. В ближайшие годы следует привести производственную базу в соответствие с об'емами капитального строительства. Оратор высказал упрек в адрес министерств промышленности строительных материалов РСФСР и СССР, которые слабо развивают камнедобывающую промышленность Карелии.

Тов. Кузьмин предложил создать машины и механизмы для работ в условиях Севера.

Депутат **Г. И. Усманов,** Председатель Совета Министров Татарской АССР, основное внимание в своем выступлении уделил нефтяной и газовой промышленности. Благодаря внедрению в производство передовых методов в Татарии ускоренными темпами добывается нефть, растут об'емы переработки попутного газа. Однако в планах добычи природных ресурсов, получаемых республикой, не всегда комплексно решаются вопросы разработки недр. На месторождениях нефти сжигается огромное количество попутного газа; слабо развивается химия и нефтепереработка. Углеводородное сырье на территории республики используется неразумно, заявил депутат, а мы практически лишены возможности оказывать воздействие на решение этого вопроса.

Тов. Усманов остановился на деятельности территориальных плановых комиссий, и в частности Поволжской. Призванные координировать развитие отраслей народного хозяйства на определенной территории, эти комиссии не справляются с поставленными задачами. Комиссии плохо связаны с местными партийными и советскими органами, часто несвоевременно информируют их о текущих и перспективных плановых разработках. Оратор предложил укрепить органы планирования, построить их работу более оперативно.

Секретарь ЦК КП Армении, депутат **Г. А. Арзуманян** остановился на вопросах капитального строительства.

Планы строительных работ, сказал он, нередко не выполняются. Велики еще плановые и фактические сроки строительства. Зачастую пусковые об'екты не обеспечиваются достаточными ассигнованиями и ресурсами, что приводит к срыву сроков ввода об'ектов в действие и к увеличению числа переходящих на следующие годы незавершенных строек.

По мнению тов. Арзуманяна, существующая форма руководства строительством и система стимулирования не всегда отвечают современным требованиям хозяйствования. Строительные организации не несут ответственности за незавершенное строительство и не всегда заинтересованы в уменьшении его об'ема. Депутат предложил подчинить хозяйственный расчет строительных организаций и их материальное стимулирование показателям продукции строительства — признавать лишь законченный и сданный в эксплуатацию об'ект. Для этого следует наделить строительные и монтажные организации оборотными средствами в соответствующих размерах и постепенно ликвидировать существующую систему расчетов по промежуточным актам и процентовкам. Целесообразно также планировать размеры незавершенного строительства, соответственно отражать их в балансах строительных организаций.

О необходимости создания энергетической базы для северных районов Европейской части страны говорил первый секретарь Коми обкома КПСС депутат **И. П. Морозов.** Республика Коми располагает огромными возможностями для того, чтобы стать важным энергетическим центром Северо-Запада Европейской части СССР. Уголь, нефть, горючие сланцы, водные ресурсы—все это необходимо использовать более интенсивно, чем делается сейчас. Прежде всего, подчеркнул оратор, необходимо провести широкую механизацию всех работ. Это относится больше всего к угольной промышленности.

Депутат много внимания уделил проблемам лесной промышленности. Он предложил создавать лесопромышленные комплексы с тем, чтобы не только решительно увеличить об'ем заготовок древесины, но и иметь возможность на месте перерабатывать ее.

Выступлением представителя Коми АССР Совет Национальностей закончил обсуждение докладов о Государственном плане развития народного хозяйства СССР и бюджете на 1967 год.

СОВМЕСТНОЕ ЗАСЕДАНИЕ СОВЕТА СОЮЗА И СОВЕТА НАЦИОНАЛЬНОСТЕЙ

В 2 часа дня в Большом Кремлевском Дворце началось совместное заседание Совета Союза и Совета Национальностей Верховного Совета СССР.

Тепло встретили депутаты и гости товарищей **Л. И. Брежнева, Г. И. Воронова, А. П. Кириленко, А. Н. Косыгина, К. Т. Мазурова, А. Я. Пельше, Н. В. Подгорного, М. А. Суслова, А. Н. Шелепина, П. Е. Шелеста, В. В. Гришина, П. Н. Демичева, Д. А. Кунаева, П. М. Машерова, В. П. Мжаванадзе, Ш. Р. Рашидова, Д. Ф. Устинова, В. В. Щербицкого, Ю. В. Андропова, И. В. Капитонова, Ф. Д. Кулакова, Б. Н. Пономарева, М. С. Соломенцева.**

Заседание открыл председатель Совета Союза **И. В. Спиридонов.**

Товарищи депутаты, сказал он, как вы уже знаете, сегодня исполнилось 60 лет со дня рождения Генерального секретаря Центрального Комитета КПСС, выдающегося деятеля Коммунистической партии и Советского государства, международного коммунистического и рабочего движения товарища Брежнева Леонида Ильича. **(Продолжительные аплодисменты).**

За выдающиеся заслуги перед Коммунистической партией и Советским государством в коммунистическом строительстве, укреплении обороноспособности страны и отмечая большие заслуги в борьбе с немецко-фашистскими захватчиками на фронтах Великой Отечественной войны, Президиум Верховного Совета Союза ССР присвоил товарищу Брежневу Леониду Ильичу звание Героя Советского Союза с вручением ему ордена Ленина и медали «Золотая Звезда». **(Продолжительные аплодисменты).**

Сегодня в Кремле Председатель Президиума Верховного Совета СССР товарищ Подгорный Николай Викторович вручил товарищу Брежневу орден Ленина и медаль «Золотая Звезда». **(Аплодисменты).**

Разрешите, товарищи депутаты, от вашего имени, от имени Верховного Совета Союза ССР горячо, сердечно поздравить товарища Брежнева Леонида Ильича с днем рождения и присвоением ему высокого звания Героя Советского Союза. **(Продолжительные, долго не смолкающие аплодисменты. Все встают).**

От всего сердца мы желаем Вам, Леонид Ильич, доброго здоровья и долгих лет плодотворной деятельности на благо советского народа, во имя торжества коммунизма. **(Аплодисменты).**

Затем с заключительным словом по докладу о Государственном плане развития народного хозяйства СССР на 1967 год выступил заместитель Председателя Совета Министров СССР, председатель Госплана СССР депутат **Н. К. Байбаков.**

— В содокладах планово-бюджетных и отраслевых комиссий и в выступлениях депутатов, — сказал он,—единодушно отмечалось, что план второго года пятилетки полностью отвечает задачам развития народного хозяйства страны, поставленным XXIII с'ездом партии.

В ходе обсуждения народнохозяйственного плана планово-бюджетными и отраслевыми комиссиями Верховного Совета СССР и отдельными депутатами были внесены важные предложения, направленные на ускорение развития отдельных отраслей народного хозяйства, обеспечение технического прогресса, расширение товарооборота, повышение благосостояния и культуры трудящихся.

Планово-бюджетные и отраслевые комиссии Совета Союза и Совета Национальностей внесли предложения об увеличении заданий на 1967 год по производству и продаже хлопчатобумажных и шерстяных тканей, кожаной обуви, растительного масла и других товаров народного потребления на сумму 128,4 миллиона рублей в розничных ценах.

Правительство рассмотрело и приняло эти предложения. Соответствующие изменения будут внесены в народнохозяйственный план на 1967 год.

В выступлениях многих депутатов, заявил далее оратор, большое внимание уделено вопросам, связанным с переходом на новую систему хозяйствования и дальнейшего совершенствования планирования. Учитывая важное значение этих вопросов для успешного осуществления хозяйственной реформы, Совет Министров СССР поручил соответствующим организациям специально рассмотреть все замечания и конкретные предложения депутатов и принять по ним решения, а по вопросам, входящим в компетенцию правительства, подготовить и внести соответствующие предложения на рассмотрение Совета Министров СССР. Тов. Байбаков сообщил, что междуведомственная комиссия при Госплане СССР утвердила новые методические указания, в которых учтен опыт предприятий, работающих по-новому. Это особенно важно теперь, когда на новые методы хозяйствования переходят не только отдельные предприятия, но и целые отрасли промышленности.

Председатель Госплана СССР обстоятельно остановился также на других предложениях и критических замечаниях депутатов, высказанных с трибуны сессии, подчеркнув, что все они будут всесторонне рассмотрены и по ним будут приняты конкретные решения.

Верховный Совет СССР заслушал заключительное слово министра финансов СССР депутата **В. Ф. Гарбузова** по докладу о Государственном бюджете СССР на 1967 год и об исполнении Государственного бюджета СССР за 1965 год.

Он сказал, что Государственный бюджет СССР на 1967 год, представленный правительством, был всесторонне рассмотрен и одобрен планово-бюджетными и отраслевыми комиссиями и выступившими депутатами на заседаниях Совета Союза и Совета Национальностей.

Вместе с тем комиссии предложили увеличить доходы бюджета на общую сумму 120 миллионов рублей, из них по налогу с оборота за счет расширения производства товаров народного потребления и улучшения их ассортимента—на 67,3 миллиона рублей, по отчислениям от прибыли — на 22,7 миллиона рублей, по сборам и другим доходам—на 30 миллионов рублей. Одновременно планово-бюджетные и отраслевые комиссии Совета Союза и Совета Национальностей, учитывая ходатайства союзных республик, внесли предложение направить дополнительно выявленные ресурсы на увеличение ассигнований по бюджетам союзных республик: на благоустройство городов, районных центров и рабочих поселков—60 миллионов рублей, на приобретение инвентаря, оборудования для больниц, школ, детских и других социально-культурных учреждений —30 миллионов рублей, на ремонт больниц, школ, детских и других социально-культурных учреждений — 30 миллионов рублей.

Совет Министров СССР рассмотрел указанные предложения планово-бюджетных и отраслевых комиссий Совета Союза и Совета Национальностей и считает возможным их принять.

Министр подчеркнул далее, что высокий уровень экономической работы на предприятиях, в министерствах, плановых и финансово-банковских органах — одно из главных условий успешного выполнения народнохозяйственного плана и бюджета страны на 1967 год.

В. Ф. Гарбузов заявил, что все предложения и замечания по Государственному бюджету на 1967 год, высказанные депутатами, будут внимательно рассмотрены министерством финансов и доложены Совету Министров СССР. О принятых решениях Министерство финансов СССР своевременно доложит депутатам.

Депутаты обеих палат раздельным голосованием единогласно приняли Закон о Государственном плане развития народного хозяйства СССР на 1967 год. В Законе одобрен представленный Советом Министров СССР Государственный план развития народного хозяйства СССР на 1967 год с учетом поправок планово-бюджетных и отраслевых комиссий Совета Союза и Совета Национальностей. Утверждены основные показатели этого плана.

Национальный доход, используемый на потребление и накопление, возрастет по сравнению с 1966 годом на 6,6 процента, валовая продукция промышленности — на 7,3 процента, в том числе: производство средств производства — на 7,5 процента, производство предметов потребления — на 6,6 процента. В новом году реальные доходы на душу населения увеличатся на 5,5 процента, розничный товарооборот государственной и кооперативной торговли в сопоставимых ценах — на 7,4 процента. Ввод в эксплуатацию общей площади жилых домов за счет государственных капитальных вложений возрастет на 17 процентов.

Депутаты также единогласно приняли Закон о Государственном бюджете СССР на 1967 год, которым утвержден представленный Советом Министров СССР Государственный бюджет СССР на 1967 год с принятыми по докладам планово-бюджетных и отраслевых комиссий Совета Союза и Совета Национальностей изменениями, а именно: всего по доходам в сумме 110.249.925 тысяч рублей и по расходам в сумме 110.015.201 тысяча рублей с превышением доходов над расходами в сумме 234.724 тысячи рублей.

Расходы на финансирование народного хозяйства—дальнейшее развитие тяжелой промышленности, строительной индустрии, легкой и пищевой промышленности, сельского хозяйства, транспорта, жилищно-коммунального хозяйства и других отраслей народного хозяйства составят в новом году 46.917.070 тысяч рублей, ассигнования на социально-культурные мероприятия—42.918.267 тысяч рублей, в том числе по бюджету государственного социального страхования в сумме 12.391.748 тысяч рублей.

Ассигнования на оборону страны составят в новом году 14.500.000 тысяч рублей.

В Законе установлены государственные бюджеты союзных республик.

Верховный Совет поручил Совету Министров СССР рассмотреть предложения и замечания по Государственному плану развития народного хозяйства и Государственному бюджету СССР, изложенные в заключениях постоянных комиссий Совета Союза и Совета Национальностей, а также предложения и замечания депутатов, высказанные на заседаниях палат, и принять по ним соответствующие решения.

Верховный Совет утвердил отчет об исполнении Государственного бюджета СССР за 1965 год по доходам в сумме 102.324.528 тысяч рублей и по расходам в сумме 101.621.166 тысяч рублей.

Сессия Верховного Совета СССР перешла к утверждению Указов Президиума Верховного Совета СССР. С докладом выступил секретарь Президиума Верховного Совета СССР депутат **М. П. Георгадзе.**

Верховный Совет СССР утвердил Указы Президиума Верховного Совета СССР и принял соответствующие законы и постановления.

После этого Верховный Совет СССР рассмотрел предложение о пополнении состава конституционной комиссии.

В состав конституционной комиссии вместо членов этой комиссии, которые выбыли или не являются в настоящее время депутатами Верховного Совета СССР, избраны депутаты: Ю. В. Андропов, Н. Х. Арутюнян, Н. К. Байбаков, В. И. Большухин, А. Э. Восс, А. А. Гречко, Н. Г. Егорычев, М. В. Зимянин, К. Ф. Ильяшенко, И. В. Капитонов, К. Ф. Катушев, А. Клычев, П. В. Кованов, В. И. Конотоп, А. Е. Кочинян, А. М. Крюков, Ф. Д. Кулаков, В. Е. Маркина, В. В. Мацкевич, П. М. Машеров, С. Б. Ниязбеков, И. Г. Петровский, Т. С. Пряхин, З. П. Пухова, Н. Н. Русаков, Г. Ф. Сизов, М. С. Соломенцев, Л. Н. Толкунов, Д. Ф. Устинов, М. Холов, П. Е. Шелест, Н. А. Щелоков, М. А. Яснов.

Состав конституционной комиссии с изменениями, внесенными на второй сессии Верховного Совета СССР седьмого созыва, публикуется в газетах «Правда» и «Известия».

Вторая сессия Верховного Совета СССР закончила свою работу.

(ТАСС).

«КОСМОС-136»

СООБЩЕНИЕ ТАСС

19 декабря 1966 года в Советском Союзе **произведен очередной запуск искусственного спутника Земли «Космос-136». На борту спутника установлена научная аппаратура, предназначенная для продолжения исследований космического пространства в соответствии с программой, об'явленной ТАСС 16 марта 1962 года.**

Спутник выведен на орбиту с параметрами: начальный период обращения—89,4 минуты;

максимальное расстояние от поверхности Земли (в апогее)—305 километров;

минимальное расстояние от поверхности Земли (в перигее)—198 километров;

наклонение орбиты—64,6 градуса.

Кроме научной аппаратуры, на спутнике имеются: радиопередатчик, работающий на частоте 19,995 мегагерц; радиосистема для точного измерения элементов орбиты; радиотелеметрическая система для передачи на Землю данных о работе приборов и научной аппаратуры.

Установленная на спутнике аппаратура работает нормально. Координационно-вычислительный центр ведет обработку поступающей информации.

СО ВСЕХ КОНЦОВ ПЛАНЕТЫ

С ТЕЛЕТАЙПНОЙ ЛЕНТЫ ТАСС

ТРИ ЗНАМЕНАТЕЛЬНЫХ ДАТЫ

ХАНОЙ, 19 декабря. (ТАСС). Столица Демократической Республики Вьетнам оделась сегодня в праздничный наряд. Красочные транспаранты и алые стяги с желтой звездой украшают улицы, ведущие от площади Бадинь к городскому театру. Большой праздник отмечает сегодня столица — 20-ю годовщину начала всеобщей войны сопротивления. Эта дата совпадает по времени с шестой годовщиной образования Национального фронта освобождения Южного Вьетнама, а также с 22-летием создания вьетнамской народной армии.

Вчера вечером общественность столицы собралась в зале Национального собрания, чтобы отметить эти три исторические даты. В президиуме торжественного заседания — председатель постоянного комитета Национального собрания ДРВ, член Политбюро ЦК ПТВ Чыонг Тинь, министр иностранных дел, член Политбюро ЦК ПТВ Нгуен Зуй Чинь, государственные и общественные деятели ДРВ.

Бурными аплодисментами встретили собравшиеся главу учрежденного недавно в Ханое постоянного представительства Национального фронта освобождения Южного Вьетнама Нгуен Ван Тьена.

На торжественном заседании выступил с большой речью председатель ЦК Всеобщей конфедерации профсоюзов ДРВ Хоанг Куок Вьет.

Рассказав об успешной борьбе народов Северного и Южного Вьетнама против американской агрессии, Хоанг Куок Вьет заявил, что горячая поддержка и огромная помощь партий, правительств и народов социалистических стран, активная поддержка международного рабочего класса, народов Азии, Африки и Латинской Америки, американского народа и всех миролюбивых народов мира является огромным вдохновением, могучим подспорьем для вьетнамского народа в его борьбе против агрессивных американских империалистов.

Хоанг Куок Вьет заклеймил позором недавние варварские налеты американской авиации на Ханой и его пригороды. Он выразил уверенность в том, что вьетнамский народ победоносно завершит дело борьбы против агрессии США, за спасение родины.

Выступивший затем с речью глава постоянного представительства НФО Южного Вьетнама в Ханое Нгуен Ван Тьен передал воинам вьетнамской народной армии горячий привет боевой солидарности от южновьетнамских патриотов.

Торжественное заседание единодушно одобрило резолюцию, в которой выражается полная поддержка четырех пунктов правительства ДРВ и пяти пунктов НФО Южного Вьетнама относительно решения вьетнамской проблемы. В резолюции подчеркивается непреклонная решимость вьетнамского народа довести до победного конца справедливую борьбу против американской агрессии.

К ВОЕННЫМ ДЕЙСТВИЯМ В ЮЖНОМ ВЬЕТНАМЕ

ХАНОЙ. Вооруженные силы армии освобождения и население Южного Вьетнама с января по конец ноября этого года уничтожили, ранили и захватили в плен 233.194 вражеских солдат и офицеров, в том числе 100.738 американских солдат. На сторону южновьетнамских патриотов перешло свыше 100 тысяч солдат противника. Вооруженные силы армии освобождения за это время сбили или уничтожили 1932 самолета различных типов, уничтожили или подожгли 3.182 танка и бронемашины, потопили 82 военных корабля и взорвали 289 мостов.

ЗАЯВЛЕНИЕ Д. РАСКА

ВАШИНГТОН. Государственный секретарь США Раск, возвратившийся с проходившей в Париже сессии совета НАТО, заявил, что **ряд стран направит во Вьетнам дополнительную помощь и в том числе войска. Он отказался назвать эти страны, однако отметил, что дополнительные войска предоставит одна азиатская страна.** Накануне сессии совета НАТО Раск посетил **Японию, Тайвань, Южный Вьетнам, Таиланд, Индию и Иран.** Союзники по НАТО, хотя и не послали войск во Вьетнам, сказал **Раск, тем не менее** «выразили понимание позиции США». **Раск утверждал далее, что он не слышал жалоб за границей по поводу последних бомбардировок американской авиацией целей в районе Ханоя.**

Главным достижением парижской сессии совета НАТО, по мнению Раска, является готовность 14 членов этой организации «делать все необходимое» в области обороны стран НАТО.

ВООРУЖЕННЫЕ ПРОВОКАЦИИ

ПАРИЖ. Войска португальских колонизаторов вторглись на конголезскую территорию и атаковали деревни, расположенные в пяти километрах от границы между Конго (Киншаса) и Анголой. **Части португальских парашютистов ворвались на рассвете 14 декабря в деревню Ломбо,** обстреляли ее и подожгли несколько крестьянских домов. После отпора со стороны местных жителей провокаторы отступили в Анголу. Об этом сообщает агентство Франс Пресс. Правительство Конго **направило в этот район отряд конголезской национальной армии.**

ВЫСТУПЛЕНИЕ ОБОТЕ

КАМПАЛА. «Мы имеем политическую независимость и можем сохранить ее путем улучшения экономического и социального положения Уганды»,—заявил президент Милтон Оботе, выступая с речью на закрытии семинара, посвященного второму пятилетнему плану развития страны. Отметив, что в сохранении независимости и улучшении экономического и социального положения Уганды заключается главная цель второй пятилетки, Оботе подчеркнул настоятельную необходимость создания многоотраслевого сельского хозяйства и всестороннего развития экономики страны.

ВЧЕРАШНИЕ УБИЙЦЫ— БИЗНЕСМЕНЫ

ПАРИЖ. По сообщению агентства Франс Пресс, белые наемники, виновники тяжелых бед и страданий конголезского народа, обосновываются в Южно-Африканской Республике и становятся там «респектабельными» бизнесменами. В ожидании «лучших времен» эти наемники занялись широкой коммерческой деятельностью. Деньги, награбленные в Конго и полученные за «верную службу» у раскольника Чомбе, они вкладывают в ночные клубы, рестораны, кафе и гостиницы.

В БРАТСКИХ СТРАНАХ

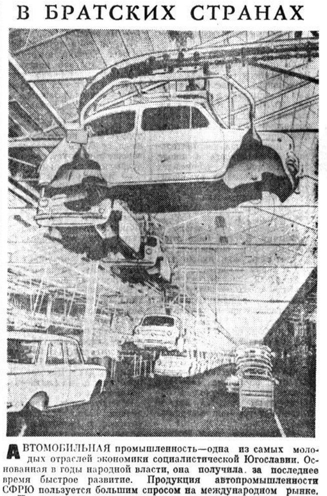

АВТОМОБИЛЬНАЯ промышленность—одна из самых молодых отраслей экономики социалистической Югославии. Основанная в годы народной власти, она получила за последнее время быстрое развитие. **Продукция автопромышленности СФРЮ пользуется большим спросом на международном рынке.**

На снимке: в цехе самого крупного югославского автозавода «Црвена Застава» в Крагуеваце.

Фотохроника ТАСС.

Вологда
Областные НОВОСТИ

Есть мастера на Руси!

Осенью этого года группа из Череповецкой студии телевидения в составе кинооператора В. Колотилова, ассистента В. Васильева и будущего кинорежиссера, студентки Московского института кинематографии Н. Гульчук, отправилась снимать фильм о народных промыслах Севера.

Многие километры дорог, тысячи метров отснятой пленки. И вот на голубых экранах вологжане увидели фильм «Есть мастера на Руси».

Работы старейшего и единственного мастера шкатулок с «морозом по жести» Пантелеймона Антоновича Сосновского... Знаменитые вологодские кружева...

Звучит голос диктора: «Кружева — это русский фольклор... Великое счастье — взять красоту у народа и ему же ее вернуть. Таково творчество К. В. Исаковой. Узоры, созданные ею, — настоящая сказка. К ее советам внимательно прислушивается художник В. Д. Веселова».

Кружевом в дереве называют вологодское деревянное зодчество. В кадрах проходят памятники крепости на северных рубежах — Кирилловского монастыря, деревянные церкви, дома, украшенные причудливой вязью.

Промысел бересты прекратил свое существование. Ее уже не режут, лишь иногда для с'емок да изредка для музеев. Лидия Михайловна Чупрова одна из немногих занимается созданием берестяных «кружев». Сюжеты их — русские, народные, сказочные.

Северная чернь. Слава о ней ушла далеко за пределы нашей страны. Кольца, браслеты, кубки, вазы, портсигары, восхищающие чудесными рисунками, тонкой гравировкой.

50 лет назад выпускник Петербургской Академии художеств Е. П. Шильниковский приехал в Великий Устюг, чтобы вернуть народу позаимствованное у него мастерство. У Евстафия Павловича много последователей, учеников, но стиль у всех остается один — великоустюгский.

Не перевелись умельцы на Руси. И когда хотят оценить их мастерство высшей степенью — говорят: их искусство народное.

В. ИВАНОВА.

НЕДЕЛЯ САМОДЕЯТЕЛЬНОГО ТЕАТРАЛЬНОГО ИСКУССТВА

«БЕСХИТРОСТНАЯ ИСТОРИЯ»

Этот спектакль коллектив народного театра Вологодского льнокомбината посвящает 50-летию Великого Октября.

Коротко о содержании пьесы Константина Финна. Старый коммунист, рабочий Иван Иванович Терехин, всю свою жизнь отдавший труду на благо Родины, ведет борьбу за человека. Он верит, что добрые, светлые начала должны и могут восторжествовать в каждом. Наши героические будни, проблемы, которые стоят перед нами в воспитании нового человека, — вот что является главным в пьесе.

Самодеятельные артисты старались не просто следовать предложенному автором материалу, но привнести в спектакль что-то свое, как-то выразить собственное отношение ко всему происходящему вокруг нас. И это им во многом удалось.

Чувствуется большая, целеустремленная работа исполнителя главной роли помощника мастера ткацкого производства А. Таланцева, секретаря 31-й школы З. Котовой — исполнительницы роли домработницы Таси, токаря Г. Жукова, который играл «идейного» тунеядца Костю Тарбеева, ткачихи В. Серовой, исполнявшей роль Софьи Антоновны — снохи Терехина.

Немало труда приложил и режиссер спектакля В. И. Рыжов. Коллективом найдено хорошее оформление. И все-таки отсутствие внутренней динамики, ложный пафос некоторых сцен обусловили исход спектакля — в происходящее на сцене плохо верится.

Коллективу народного театра по силам ставить более серьезные, более глубокие вещи. Тогда только труд и энтузиазм самодеятельных артистов окупятся сторицей.

В. АФАНАСЬЕВ.

На снимке: сцена из спектакля.

Фото П. Сотникова.

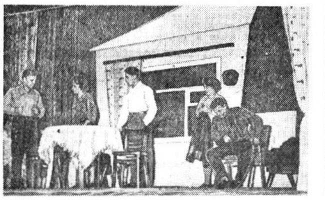

УЧИТЕЛЯ СПРАВЛЯЮТ НОВОСЕЛЬЕ

Десятки семей колхозников сельхозартели «Родина» Вологодского района вселились за последнее время в новые благоустроенные дома. Правление колхоза и партийная организация проявляют заботу и о быте сельской интеллигенции. Недавно здесь завершили строительство двухэтажного дома.

Ключи от 13 квартир вручены учителям Мосейковской восьмилетней школы.

Л. МЕЛЬНИКОВА.

«ОНЕГЕ»—СВИДЕТЕЛЬСТВО ВДНХ

«Онега»—это кафе, открывшееся в Вытегре в прошлом году. За короткий срок это предприятие общественного питания получило известность не только в районе, но и за его пределами. Дружный здесь подобрался коллектив. Постоянный поиск новых форм обслуживания покупателей—вот что характеризует его. В кафе регулярно проводятся кулинарные выставки, и каждая под своим девизом — «Вам, молодые», «Советы хозяйкам» и т. д. В «Онеге» устраиваются различные вечера, коллектив ее принимал участие в праздниках русской зимы, Дня рыбака. Здесь отлично готовят. И ассортимент блюд разнообразный—мясные, рыбные, овощные, грибные, есть свои фирменные.

К первому декабря коллектив передового предприятия общественного питания выполнил годовой план по товарообороту. 75 процентов его дала кухонная продукция. Это высокий результат.

Конец года для работников «Онеги» ознаменовался еще одним радостным событием—из Москвы пришло известие, что их коллектив представлен на Всесоюзную выставку достижений народного хозяйства. Вскоре прибыло и свидетельство ВДНХ. Персональные свидетельства участников Всесоюзной выставки вручены заведующему Вытегорским горпо И. С. Кирьянову, заведующей кафе Р. Н. Гребневой и старшему повару М. А. Васильевой.

Е. ЕРМОЛИН.

КРОЛИКИ - КУРИЛЬЩИКИ

Девять папирос в день — такова «норма»... кроликов, ставших заядлыми курильщиками. Научили их курить не дрессировщики, а сотрудники Научно-исследовательского института онкологии Министерства здравоохранения Грузии.

Цель эксперимента, который проводит научный сотрудник П. Краснянская, изучить изменения, происходящие в дыхательных путях при курении.

Вначале курение пришлось не по вкусу кроликам. Надеть специальную маску с папиросой было чрезвычайно сложно. Но скоро они привыкли, спокойно «выкуривают» свою дневную норму и даже беспокоятся, если с папиросами запаздывают. Сказывается солидный стаж курильщиков—пять лет.

Корр. ТАСС.

„ЦЕНА"... ШАПОЧКИ

Валя вошла в кабинет председателя Верхне-Варженского сельсовета, оглядела присутствующих и, сев на стул, опустила голову.

— Скажите, Доровицина,— обратился к ней сотрудник милиции,—вы осознали свой поступок?

В комнате воцарилась тишина. Каждый ждал, что ответит эта 18-летняя девица, вставшая на путь воровства. А она молчала, потому что не считала себя виновной.

Ей нужны были деньги. Увидев на вешалке в женской консультации хорошую шапочку, воспользовалась подвернувшимся случаем. Деньги в кармане.

...Деревня Марилово расположена в одном из живописнейших уголков колхоза «Родина» Велико-Устюгского района. На небольшой возвышенности, окаймленной с одной стороны смешанным лесом, а с другой—речкой, деревня выглядит словно игрушечной. На краю ее приютился потемневший от времени бревенчатый домик. Здесь и жила Валентина Доровицина.

Отец с матерью души не чаяли в своей дочурке. Часто потакали ей. И позже даже оправдывали перед соседями далеко не детские шалости девочки. Что же касается приучения к труду, то на этот счет у них были свои соображения:

— Успеет еще, наработается...

Семи лет, как и все дети, Валя пошла учиться в Верхне-Варженскую восьмилетнюю школу. Здесь она впервые столкнулась с трудностями. Особенно пугали ее домашние задания, которые требовали усидчивости, прилежания.

— Доровицина действительно не отличалась в школе трудолюбием, — вспоминает бывший классный руководитель М. П. Лукина.—Она, не стесняясь, списывала у товарищей домашние задания, контрольные работы.

Постепенно это вошло в привычку. И если Вале отказывали, она обижалась, не убудет ведь, мол, только спишу и верну тетрадку.

Родители видели, что дома девочка вовсе не занимается, они не обращали внимания на озабоченность учителей поведением их дочери, ее ленью и эгоизмом. Валя, чувствуя полную безнаказанность за любые поступки, с каждым годом становилась все более самоуверенной. В классе она поставила себя над коллективом, сторонилась общественных дел да еще и подсмеивалась над товарищами:

— От работы кони дохнут.

Ни возмущение, ни проработки на Валю не действовали. Тогда на нее просто махнули рукой. Родители же не замечали, что посеяли в сердце дочери сорняк и лелеют его, что этот сорняк вытесняет с годами все доброе, все хорошее в ней, что плоды его не раз скажутся на ее судьбе.

Окончены восемь классов. Многие выпускники школы остались работать в родном колхозе.

Николай Колотов устроился слесарем в ремонтные мастерские, Василий Коптяев шел на любую работу, куда посылал бригадир. Им нравилось жить в родной деревне, им хотелось помочь колхозу. Правление послало учиться в школу механизации их друзей Досифея и Серафима Канюковых, Василия Ворошнина. Ребята стали уже заправскими механизаторами. В январе они вернутся домой, поведут по заснеженным дорогам тракторы, а весной проложат первые в своей жизни борозды: цвети, земля, колосись хлебами!

А что же Валентина? Она сидела дома и размышляла, куда податься, и презрительно пожимала плечами, когда соседи говорили: этот стал механизатором, тот работает в полеводстве — дескать, дурака работа любит... Однако надо же что-то делать. Лучше как-нибудь снова сесть за парту, а там видно будет. Но в колхоз—ни за что.

И вот в 1965 году Валю зачисляют кандидатом в студенты на первый курс агрономического отделения Велико-Устюгского сельскохозяйственного техникума.

— Почему вы избрали именно этот техникум?—поинтересовался я у Валентины.

— Не знаю.

Но уж коли путь выбран—дерзай. Однако вместо того, чтобы с головой погрузиться в учебу, настойчиво грызть гранит науки, она отдалась во власть «веселой жизни».

Естественно, понадобились нарядные платья, деньги. А где их взять? Выход один: у подруг. Это не трудно, наши люди, особенно молодежь, доверяют друг другу, оставляют открытыми свои чемоданы.

— Много усилий прилагали мы к тому, чтобы помочь Валентине встать на правильный путь,—говорит преподаватель Нина Александровна Мамонтова,—но все безрезультатно. Она не прислушивалась к нашим советам.

В феврале текущего года Доровицину отчислили из техникума за неуспеваемость.

Вернувшись домой, Валентина продолжала вести беззаботную жизнь. Отец работает, мать тоже—прокормят. Лишь по настоянию родителей она в мае устроилась работать на сливкоотделительный пункт в деревне Пожарово. Но вскоре ушла оттуда. Надоело. Дома покрикивать на мать—и легче, и веселее.

Обеспокоенная поведением дочери, Юлия Федоровна обратилась к секретарю комсомольской организации Анатолию Дернову с просьбой воздействовать на Валентину.

Комсомольский вожак (сделаем скидку на его молодость) в одиночку, но все же пытался кое-что предпринять.

А Валентина между тем, тайком взяв у отца с матерью 25 рублей, подалась к родственникам в поселок Сусоловку. Оттуда, прихватив еще у дяди таким же способом 40 рублей, поехала в Мурманск. Не пожилось и там. Вернувшись из Заполярья в Великий Устюг, она поспешила на прием к врачу в женскую консультацию, где и украла шапочку.

Валентина Доровицина, еще молода. И будем надеяться, что она, тщательно взвесив все за и против, найдет в себе силы встать на правильный путь.

Но дело не только в этом. Хочется, чтобы и люди, в первую очередь те, которые по долгу службы и совести обязаны заниматься воспитанием молодежи, не оставляли незамеченными факты отклонений от норм нашей морали, как ни казались они малозначительными. Из малого складывается большое. Высокие моральные качества нашей молодежи, ее патриотические дела не должны ослаблять нашей заботы о воспитании каждого, чтобы вовремя помочь человеку освободиться от плохого, не свойственного советским людям.

О. МАЦКЕВИЧ,
сотрудник газеты «Советская мысль».

«ИСЦЕЛЕНИЕ»

Черный попугай Пабло исцелен своей хозяйкой—киевским врачом Т. Морозовой—от сквернословия.

Два года назад Пабло купили в Одессе. К тому времени он выучил четыре десятка фраз на английском, греческом, испанском и русском языках. Правда, из всего его словарного запаса лишь отдельные выражения можно воспроизвести в печати. Видимо, бывшие владельцы птицы не были знакомы с высказыванием американского ковбоя-философа Уилли Роджерса: «Жизнь нужно прожить так, чтобы не было стыдно продать фамильного попугая первой сплетнице города».

«Перевоспитание» попугая было медленным и трудным. Его хозяйка ежедневно по два часа занималась с ним. Теперь Пабло полностью избавился от дурной привычки сквернословить.

(КОРР. ТАСС).

По новогоднему выпуску лотереи, кроме ранее разыгрываемых автомобилей «Москвич-408», мотоциклов, мопедов, велосипедов, холодильников, стиральных машин, пианино, магнитофонов, радиоприемников и других вещей, будут разыграны также: 160 автомобилей «Волга», 240 автомобилей «Москвич», 3040 нейлоновых белых мужских сорочек, 320 пальто «Джерси» женских, 1200 костюмов трикотажных шерстяных женских и другие ценные вещи, а также денежные выигрыши от одного до 200 рублей.

ВОЛОГОДСКОЕ УПРАВЛЕНИЕ СБЕРКАСС.

РЕМОНТНО-СТРОИТЕЛЬНЫЙ УЧАСТОК БЫТОВОГО ОБСЛУЖИВАНИЯ

ОТКРЫВАЕТ ПРИЕМНЫЙ ПУНКТ

на изготовление нестандартной мебели по индивидуальным заказам населения.

Спешите сделать заказ!

Адрес приемного пункта: г. Вологда, ул. Маяковского, 13, часы работы с 10 до 18, выходной день — понедельник.

ДЕТСКОЕ АТЕЛЬЕ ПРИНИМАЕТ ЗАКАЗЫ

на пошив верхней одежды для мальчиков дошкольного, школьного возрастов и юношей. Срок исполнения заказов 10—14 дней. Ателье работает с 10 до 18 часов. Выходной день понедельник.

Адрес ателье: г. Вологда, проспект Победы, 5.

ЗИМА. Рисунок Г. Азова.

Юные энтузиасты создают музей

Человек, впервые приехавший в Белозерск, обязательно обратит внимание на огромные буквы на склонах древнего вала: «Белозерску 1100 лет». Как предполагают ученые, город является ровесником Киева и Новгорода. Однако до последнего времени здесь не было музея.

— Создадим своими руками, — решили члены исторического кружка Белозерской средней школы вместе со своим руководителем Р. А. Новиковой. Начинать пришлось на пустом месте. Старшая группа кружковцев работала над темами: «Революция 1905—1907 годов», «Становление Советской власти в нашем крае». Увлеченно трудились Т. Кочеванова, О. Савина, Т. Хандрыгина и другие. Окончив школу, они не теряют связи с музеем, охотно выполняют поручения, помогают своим преемникам по кружку.

Много делают учащиеся восьмых и девятых классов. Каждая группа работает над своей темой. Все вместе они создают широкую картину исторического пути Белозерского края с древних поселений до наших дней.

Сейчас в работу по созданию музея включились коллективы других школ Белозерского района. Ребята из первой восьмилетней школы оформляют стенд «Герой-земляк И. П. Малоземов», школа-интернат готовит раздел «Труд белозерцев в годы Великой Отечественной войны». Свои материалы готовят Глушковская, Георгиевская, Тимонинская школы.

Инициативу ребят поддержали взрослые. Нашлось немало добрых шефов, участников в создании музея: один принесет интересный материал для экспозиции, другой даст добрый совет. Особенно активны пенсионеры Е. А. Чмутова, И. С. Вишняков, А. В. Копылов и другие.

Учащиеся Белозерской средней школы обратились ко всем, кто родился, жил и работал в Белозерске, с просьбой прислать различные экспонаты—документы, письма, фотографии, старинные вещи, предметы домашнего обихода, орудия промысла — все, что характерно для прошлого древнейшего города.

Л. БЕЛЯЕВ,
сотрудник районной газеты «Новый путь».

МАРШРУТЫ ХОККЕЙНЫЕ

В городе Вологде и районных центрах области состоялось открытие зимнего сезона по хоккею. Сейчас начнутся соревнования чемпионата и розыгрыш кубка.

В зимние школьные каникулы повсеместно пройдут массовые турниры школьных хоккеистов, соревнования среди дворовых и уличных команд.

В Вологде и Череповце с 1 по 10 января состоятся зональные соревнования юношеских и молодежных команд, взрослые коллеги которых выступают в чемпионате Советского Союза.

В первой зоне Всесоюзных юношеских соревнований, которые будут проходить в Вологде, примут участие хоккеисты Ярославля, Рыбинска, Ухты, Загорска, Павлово-Посада, Подольска, Рязани, Раменское (Московская обл.), Таллина и Иваново. В этих состязаниях участвуют юные хоккеисты вологодского «Торпедо».

В это же время в Череповце начнутся соревнования молодежных команд. В них участвуют команды СКА (Ленинград), «Даугава» (Рига), «Торпедо» (Минск), «Динамо» (Киев), «Труд» (Кирово-Чепецк) и «Металлург» (Череповец).

В январе на хоккейной площадке Сокольского ЛДК пройдут игры чемпионата области по хоккею, а на катке «Строитель» (Вологда)—розыгрыш приза по хоккею с мячом.

Победители областных соревнований примут участие в первенстве РСФСР.

В марте в Вологде состоятся финальные соревнования уличных и дворовых команд, победителей районных и городских соревнований.

Команда мастеров класса «А» череповецкий «Металлург» примет участие в розыгрыше кубка Советского Союза.

Б. СЕРОВ.

ИЗВЕЩЕНИЕ

21 декабря, в 10 часов, в помещении Дома офицеров состоится 7-я Вологодская городская конференция ДОСААФ. Начало регистрации делегатов в 9 час. 30 минут.

Вологодский горком ДОСААФ.

В ДОМЕ ПОЛИТПРОСВЕЩЕНИЯ
21 ДЕКАБРЯ

В 17 час. 30 мин. для изучающих исторический материализм будет прочитана лекция на тему: **«Классы и классовая борьба». Лектор Оботурова Г. Н.**

* * *

В 17 час. 30 мин. в цикле по актуальным вопросам деятельности коммунистических партий некоторых капиталистических стран будет прочитана лекция на тему: **«Особенности положения и деятельности Коммунистической партии США».** Лектор **Немировский Г. Я.**

* * *

В 14 часов состоится консультация для руководителей школ коммунистического труда.

* * *

В 17 час. 30 мин. состоятся занятия школы пропагандистов по политэкономии социализма.

* * *

В 17 часов состоится консультация для руководителей школ основ марксизма-ленинизма по политической экономии. (Кабинет политэкономии).

Редактор
А. С. МАРЬИН.

О НАЛОГОВОМ УЧЕТЕ НА 1967 ГОД

В связи с проведением учета плательщиков и об'ектов обложения по подоходному налогу, налогу на холостяков, одиноких и малосемейных граждан СССР, плательщиков местных налогов и сборов на 1967 год, Вологодский горфинотдел сообщает:

граждане, занимающиеся кустарными и ремесленными промыслами, в том числе в свободное от работы по найму время, обязаны до 31 декабря 1966 года выбрать регистрационные удостоверения на право занятия промыслами в 1967 году;

граждане, получившие в 1966 году доходы от кустарно-ремесленных промыслов, сдачи в наем строений и от других занятий в размере более 60 рублей, а также инвалиды I и II групп, персональные пенсионеры и лица, получающие пенсию по старости, за выслугу лет и по случаю потери кормильца, имеющие годовые доходы свыше 300 рублей, обязаны к 15 января 1967 года представить декларации о полученных доходах. Бланки деклараций можно получить в горфинотделе;

владельцы автомашин, моторных лодок (с моторами мощностью более десяти сил) и мотоциклов обязаны до 1 июня 1967 года уплатить сбор с владельцев транспортных средств по установленным ставкам:

	г. Вологда	пос. Молочное
автомашины с каждой силы (налоговой мощности)	2 руб. 50 коп.	1 руб
мотоциклы с каждой силы (налоговой мощности)	1 руб. 50 коп.	50 коп.
моторные лодки с каждой силы	25 коп.	15 коп.
крупный рогатый скот (с головы)	5 руб.	2 руб.

Уплата сбора за автомашины и мотоциклы производится непосредственно в Госбанк или сберкассу с пред'явлением на них технических паспортов. Владельцы моторных лодок и владельцы скота вносят сбор по платежным извещениям горфинотдела.

Вологодский горфинотдел.

Коллектив передвижной механизированной колонны № 90 с глубоким прискорбием извещает о трагической смерти каменщика
ТЮПЫШЕВА Владислава Владимировича
и выражает соболезнование семье покойного.

Похороны состоятся 20 декабря. Вынос тела из квартиры покойного: Долгий пер., д. 69, кв. 4.

Куда пойти

ОБЛАСТНОЙ ДРАМАТИЧЕСКИЙ ТЕАТР. Сегодня премьера — **«Прощание в июне».** Начало спектакля в 19 часов.

КИНОТЕАТР им. ГОРЬКОГО. Большой зал. Ежедневно в 9.20, 11.20, 13.20, 15.20, 17.20, 19.20 (удлиненный), 21.45 — новый цветной художественный фильм **«Королева шантеклэра».** На удлиненном сеансе фильм об Олеге Попове — **«В городе клоун».** Малый зал. В 10, 12.40, 15.30, 18.10, 20.40 — **«Мать и безмолвие»** (в двух сериях).

КИНОТЕАТР «ИСКРА». Большой зал. Ежедневно в 11.10, 14.20, 17.30, 20.40—новый цветной широкоэкранный венгерский фильм **«Сыновья человека с каменным сердцем»** (в двух сериях). На сеансе в 9.30—**«Метель».** Малый зал. С 19 декабря в 10, 11.40 — **«Человек с ружьем»:** в 13.20, 15.10, 17, 19, 21 час—**«Эскадры уходят на запад».**

КИНОТЕАТР «РОДИНА». Ежедневно в 9.40 и 14.45—**«Необыкновенный отель»;** в 11.15, 13, 16.30, 18.15, 20, 21.45 — новый художественный фильм **«Заблудший».**

ГОРОДСКОЙ ДОМ КУЛЬТУРЫ. 20 декабря в 17.30 и 19.20—**«Комедия с дверной ручкой».** 24 декабря в 16 и 18 часов—**«Перекличка».**

КИНОТЕАТР «СПУТНИК». 20, 21 и 22 декабря в 14, 16, 18 и 20 часов—новый цветной испанский художественный фильм **«Королева шантеклэра».**

КИНОТЕАТР «ОКТЯБРЬ». Сегодня в 14, 17 и 20 часов—**«По тонкому льду»** (две серии).

ДВОРЕЦ КУЛЬТУРЫ ЖЕЛЕЗНОДОРОЖНИКОВ. 20 декабря в 15, 17 и 19 час. 21 декабря в 15, 17 час. 22 декабря в 15, 17, 19 и 21 час—новый испанский фильм **«Королева шантеклэра».**

Слушайте, смотрите

21 ДЕКАБРЯ

ЦЕНТРАЛЬНОЕ РАДИО

8.20—Хоры из опер Т. Хренникова, К. Молчанова, В. Мурадели. 8.45—«Взрослым о детях» «За что уважают вас дети». 9.30—Библиотека новинок советской литературы. Г. Нагаев «Вдохновение перед казнью». Главы из романа. 11.10 — «В честь великого Октября». 11.30 —Музыкальная передача из Праги. 12.15—Всесоюзный фестиваль самодеятельного искусства. Выступает образцовый женский хор «Айдас» Министерства легкой промышленности Литовской ССР. 12.40 — «Математика, кибернетика, жизнь». 13.00—Глазунов — восьмая симфония. 14.20—Музыка из кинофильмов. 14.30—«Голоса друзей». (Передачи социалистических стран). 15.00—Программа радиостанции «Юность». 16.00—«На пусковых стройках пятилетки». 16.15 — Для детей «Страна фантазия». 17.00 — «Ваше мнение?». Музыкальная передача. 17.45—Скрипичные пьесы советских композиторов. 18.30—«Ленинский университет миллионов. Политэкономия «Историческое место империализма, общий кризис капитализма». Беседа. 18.50—Любителям спорта. 20.00—Международный дневник. 20.20 — «Пути-дороги сельские». Программа для села. 1. «Вы хотели узнать об этом». Ответы на вопросы радиослушателей по изобразительному искусству. 2. «Слово о земле». У микрофона поэт Е. Исаев. 3. «С песней по жизни». Поет Л. О. Утесов.

ПЕРЕДАЧИ ИЗ ВОЛОГДЫ

6.30—7.00—Обзор газет «Красный Север» и «Вологодский комсомолец». Передача «Навстречу 50-летию Советской власти». Корреспонденция «Большой души человек». 17.30—17.45—Передача «Наши интервью». У микрофона главный редактор журнала «Север» Д. Я. Гусаров. 19.00—20.00—Последние известия. Передача для школьников «Романтики». Радиожурнал «Спорт».

ТЕЛЕВИДЕНИЕ

11.00—Телевизионные новости. 11.15—«Стандарты СССР». Телевизионный журнал. 11.45 — «Гюлистан», «Джигиты». Телевизионные очерки Душанбинской студии. 16.45—Программа передач. 16.50—Для детей. «Английский мультипликационный фильм. 17.00 — «Институт земледелия Литвы». Передача из Вильнюса. 17.20—«Время и люди». Телевизионная летопись. 17.50—Всесоюзный фестиваль самодеятельного искусства. «Университетские прелюды». Фортепьянный класс Дома культуры МГУ. 18.30 — «Панорама Родины». 19.00—М. Горький — «Трое». Премьера телевизионного спектакля. Часть первая. 20.30—Телевизионные новости. 21.00 — Программа Душанбинской студии телевидения.

ПРИГЛАШАЮТСЯ НА РАБОТУ:

каменщики, плотники, разнорабочие — Вологодской межколхозной строительной организацией. Оплата труда сдельная. Дополнительно выплачивается 30 процентов тарифной ставки за раз'ездной характер работы. Обращаться: ул. Медуницинская, 5;

товаровед, кладовщик, рабочие склада, грузчики, дворник — вологодской конторой «Росбакалея». Обращаться: г. Вологда, Советский проспект, 12;

прораб, продавцы продовольственных товаров, **закройщики** верхней женской одежды, **уборщицы, рабочие, кассиры** в магазины, **продавцы** в мясные отделы — орсом Вологодского отделения Северной железной дороги. Обращаться: ул. Мира, 96, сектор кадров;

срочно **кочегары и зольщики** — дирекцией об'единенных котельных и тепловых сетей. Обращаться: г. Вологда, ул. Горького, 101, отдел кадров;

кочегары паровых котлов в новую котельную, **техник-химик** на должность лаборанта, **лаборанты-аппаратчики** по химводоочистке со средним образованием — Центральным стройдвором дортреста Северной железной дороги. Обращаться: Вологда-1, Говоровский проезд, 4, Центральный стройдвор;

обдувщик-расшлаковщик, мотористы багерной и топливоподачи, дежурные **слесари, зольщики, электромонтеры, сцепщики-составители** вагонов, подсобные **рабочие, изолировщики** — Вологодской ТЭЦ. Обращаться: г. Вологда, Советский проспект, 141, отдел кадров: телефон 95-5-44.

Наш адрес: Вологда, Урицкого, 2

ТЕЛЕФОНЫ: зам. редактора — 2-31-41, зам. редактора — 2-32-51, ответственный секретарь — 2-31-35, секретариат — 2-10-62, отделы: партийной жизни—2-03-37, 2-30-94, пропаганды марксизма-ленинизма — 2-36-42, промышленности и транспорта —2-05-13, сельскохозяйственный — 2-04-85, культуры — 2-31-40, информации — 2-31-42, советского строительства и быта — 2-01-72, писем трудящихся и работы с рабселькорами—2-00-32, приемная писем — 2-00-33, бухгалтерия и прием об'явлений — 2-04-61.

ГЕ—00575 Вологодская областная типография. Зак. 7125.