ГОД ИЗДАНИЯ 50-й

ПРОЛЕТАРИИ ВСЕХ СТРАН, СОЕДИНЯЙТЕСЬ!

КРАСНЫЙ СЕВЕР

50 год Советской власти

ОРГАН ВОЛОГОДСКОГО ОБЛАСТНОГО КОМИТЕТА КОММУНИСТИЧЕСКОЙ ПАРТИИ СОВЕТСКОГО СОЮЗА И ОБЛАСТНОГО СОВЕТА ДЕПУТАТОВ ТРУДЯЩИХСЯ

№ 284 (14789) | Суббота, 10 декабря 1966 года | Цена 2 коп.

СТАЛЬ И ШЛАК

Коллектив конверторного цеха Нижнетагильского комбината имени В. И. Ленина первым на предприятии выполнил годовой план выпуска стали. Успех достигнут за счет досрочного освоения мощностей, ритмичной работы оборудования, высокого профессионального мастерства производственников.

Сталь — не единственный продукт цеха. Еще больше, чем сталь, ценятся ее шлаки. В них содержится редкий элемент ванадий, который используется для легирования металлов. Ванадий рабочие и специалисты цеха извлекают из чугуна и переводят в шлак на два-три процента больше, чем предусмотрено нормой.

(Корр. ТАСС).

РАСТЕТ СТРОИТЕЛЬНАЯ ИНДУСТРИЯ

ДНЕПРОПЕТРОВСК, 9 декабря. (ТАСС). Еще одна строительная площадка появилась в городе Павлограде — центре Западного Донбасса. Там начали сооружать первый в этом районе домостроительный комбинат. Мощность предприятия позволит вводить в строй 140 тысяч квадратных метров жилой площади в год.

ДОНЕЦКАЯ область. 73 тысячи тонн угля сверх задания добыли горняки передовой в Донбассе шахты 17—18 имени РККА треста «Добропольеуголь». Включившись в соревнование в честь 50-летия Октября, горняки взяли повышенные обязательства. Все участки предприятия оснащены угольными комбайнами и комплексами. Добыча угля полностью механизирована.

На снимке: шахтеры передового участка № 9 (снизу вверх) машинист комбайна Иван Лисянский, бригадир механизаторов Владимир Рябиков, рабочие очистного забоя Петр Рубан, Владимир Мамонов.

Фото С. Гендельмана.
Фотохроника ТАСС.

ПРОФСОЮЗНАЯ ОРГАНИЗАЦИЯ

Советская страна идет к своему славному пятидесятилетию. В городах и селах развернулось массовое движение за достойную встречу этого знаменательного события. Между коллективами предприятий, строительных и транспортных организаций, колхозов и совхозов заключаются двухсторонние договоры на социалистическое соревнование. В них указываются конкретные рубежи, которые будут достигнуты в юбилейном году.

В этой работе активное участие принимают профсоюзные организации. Они выступают не только организаторами соревнования, но и вместе с администрацией и партийными организациями решают такие важные задачи, как подготовка предприятий к переходу на новые методы планирования и экономического стимулирования, внедрение научной организации труда и производственной эстетики, переход на пятидневную рабочую неделю и создание необходимых условий для выполнения взятых обязательств.

Не без участия профсоюзных организаций в коллективах идет борьба за более полное использование основных фондов и внутренних резервов, повышение производительности труда, улучшение качества и снижение себестоимости продукции. Многое делается по укреплению трудовой дисциплины, обучению кадров, под'ему культуры и быта рабочих и колхозников. Трудно перечесть все вопросы, которыми занимаются профсоюзные организации.

Большую работу проводит профсоюзная организация Вологодского льнокомбината. По инициативе вологжан заключен договор на соревнование в честь 50-летия Советской власти с красавинскими текстильщиками. Вступили в соревнование коллективы цехов и бригад, взяли на себя конкретные обязательства все рабочие и работницы. Фабричный и цеховые комитеты регулярно подводят итоги соревнования, заботятся о том, чтобы каждый работал с огоньком, чтобы на всех участках достигался успех.

Недавно силами профсоюзного актива на предприятии проведен смотр резервов производства, анализ затрат рабочего времени на отдельных местах, загрузки основных и вспомогательных рабочих. В результате выявлено много недостатков. Например, часть рабочего времени теряется из-за низкой организации труда и недостаточной производственной дисциплины. Эти и многие другие важные вопросы, возникшие в ходе смотра, были поставлены перед администрацией и нашли широкое отражение в планах научной организации труда.

Профсоюзная организация Череповецкого металлургического завода развернула широкую подготовку к переходу предприятия на новые методы хозяйствования. Ее внимание занимали такие важные вопросы, как подготовка кадров, руководство соревнованием, внедрение в производство технических достижений и передовой практики, повышение качества стали, проката и другой продукции.

Активно работают профсоюзные организации завода «Северный коммунар», Сокольского целлюлозно-бумажного комбината, Череповецкого завода гаражного оборудования, мебельного об'единения «Прогресс», Митинского леспромхоза, совхоза «Красная звезда» Вологодского района и другие. Они оказывают большую помощь партийным организациям в решении важнейших вопросов производства и воспитания трудящихся.

К сожалению, этого нельзя сказать о деятельности профсоюзной организации Вологодского паровозовагоноремонтного завода. Главный недостаток в ее работе состоит в том, что она глубоко не вникает в дела предприятия, нередко формально относится к организации соревнования и воспитанию рабочих. Заводской комитет профсоюза и прежде всего его бывший председатель тов. Струментов оторвался от цеховых организаций и профсоюзного актива, допускал грубые ошибки и даже злоупотребления.

Коллектив Ольховского леспромхоза хотя и выполнил ноябрьский план, однако, за одиннадцать месяцев недодал стране большое количество древесины. Главная причина — на предприятии низок уровень организации производства и дисциплины труда. Занялась ли глубоко этими вопросами профсоюзная организация! Нет, она, по существу, только фиксировала факты.

Подобные недостатки можно встретить в работе и других профсоюзных организаций. Они говорят о том, что некоторые фабрично-заводские, рабочие и местные комитеты не отрешились от старых методов работы, все еще не нашли своего места в борьбе за претворение в жизнь решений XXIII с'езда КПСС.

«С'езд считает, — говорится в его резолюции, — что должна быть усилена роль профсоюзов в решении задач развития народного хозяйства, обеспечено более активное участие их в разработке государственных планов и управлении производством. Обязанность профсоюзов — еще шире развивать социалистическое соревнование, улучшать воспитательную работу среди трудящихся, больше заботиться об организации труда и быта рабочих и служащих».

В профсоюзах области началась отчетно-выборная кампания. Состоялись собрания в профгруппах, проходят в цеховых, в январе и феврале они пройдут в первичных организациях. Наряду с этим будут заключаться и коллективные договоры на 1967 год. Надо дело поставить так, чтобы профсоюзные и рабочие собрания прошли на высоком уровне, чтобы они подняли активность и самодеятельность профсоюзных организаций, помогли полнее вскрыть резервы и создать условия для плодотворной работы каждого коллектива.

Профсоюзы—массовые об'единения трудящихся. Повысить их роль в коммунистическом строительстве — важнейшая задача партийных организаций.

СДЕЛАНО В ЮБИЛЕЙНОМ ГОДУ

Шестая коксовая вступает в строй

ВЧЕРА В ДЕСЯТЬ ЧАСОВ УТРА НАЧАЛАСЬ ЗАГРУЗКА ШИХТЫ В НОВУЮ, ШЕСТУЮ, КОКСОВУЮ БАТАРЕЮ ЧЕРЕПОВЕЦКОГО МЕТАЛЛУРГИЧЕСКОГО ЗАВОДА. ЭТА ОТВЕТСТВЕННАЯ ОПЕРАЦИЯ БЫЛА ПОРУЧЕНА КОЛЛЕКТИВУ ТРЕТЬЕЙ БРИГАДЫ, КОТОРУЮ ВОЗГЛАВЛЯЕТ ОПЫТНЫЙ МАСТЕР И. С. ЩУР. МАШИНИСТОМ ЗАГРУЗОЧНОЙ МАШИНЫ РАБОТАЛ ВЕТЕРАН ЦЕХА Н. САМАРИН, А ЛЮКОВЫМ —А. ШАШИЧЕВ.

СЕГОДНЯ НОВАЯ БАТАРЕЯ ВЫДАСТ ПЕРВЫЙ КОКС.

М. ШУБИН.

В СЧЕТ 1967-го

Соревнуясь за достойную встречу 50-летия Советской власти и 100-летия со дня рождения В. И. Ленина, малая комплексная бригада коммунистического труда Верховажского лесопункта под руководством П. Ф. Кичигина выполнила годовое обязательство. За одиннадцать месяцев текущего года она заготовила и отгрузила на нижний склад 12507 кубометров древесины при годовом обязательстве десять тысяч.

Бригада наращивает темпы. С 16 ноября она перешла на полуторасменную работу.

Начали выдавать лес в счет 1967 года и рабочие бригады коммунистического труда, которую возглавляет коммунист Валерий Сергеевич Зотиков. Перевыполнила годовое обязательство бригада коммунистического труда нижнего склада, руководимая Ф. П. Дмитриевским.

Ф. ГОРЮНОВ.
Верховажский леспромхоз.

Мартыновцы держат первенство

Первую тысячу кубометров древесины в счет 1967 года заготовил коллектив Мартыновского лесопункта Белозерского леспромхоза. Почти все бригады здесь стали тысячницами. Коллективы, возглавляемые Л. Герасимовым, А. Лукичевым, М. Кошевым, перешли на работу в полторы смены. Они отгружают по 1300—1400 кубометров леса ежемесячно.

Высокие темпы заготовки помогли обеспечить шоферы Н. Беляев, А. Лучин, В. Раздрогин и другие. Каждый из них закреплен за конкретной бригадой, все стрелеванные хлысты вовремя, без задержки доставляют на нижний склад.

НАШ СОБ. КОРР.

ПО РОДНОЙ СТРАНЕ

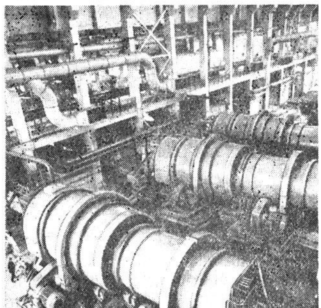

ОТКРЫВАЮТСЯ ГАЗОВЫЕ ТАЙНЫ

МОСКВА, 9 декабря. (ТАСС). Около семидесяти триллионов кубических метров прогнозных запасов природного и попутного газа кроется в недрах Советского Союза. Таковы последние геологические данные. Эта цифра приводилась на заседании коллегии Министерства газовой промышленности, обсудившей вопрос о ресурсах дешевого топлива и ценного химического сырья в нашей стране.

За последние годы открыты перспективные месторождения в Западной Сибири, Якутии, Казахстане. Две трети запасов газа сосредоточены в восточных районах СССР.

Геологи обнаружили, что значительные ресурсы расположены на больших глубинах — свыше трех тысяч метров. Такие залежи имеются в восточных районах Украины, на Северном Кавказе и в Азербайджане. Ученые считают, что прогнозные запасы в ближайшие годы значительно увеличатся, так как у нас должно быть еще много невыявленных месторождений.

В первом году новой пятилетки на Ждановском металлургическом заводе имени Ильича пущена первая очередь крупнейшей в Европе агломерационной фабрики, оснащенной современным оборудованием.

НА СНИМКЕ: **в одном из цехов агломерационной фабрики Ждановского металлургического завода имени Ильича. Здесь производится высококачественный агломерат, из которого будет выплавляться чугун.**

Фото Б. ГРАДОВА. АПН.

Сад имени 50-летия Великого Октября

ВАНИ (Грузинская ССР), 9 декабря. (ТАСС). Земледельцы высокогорного Ванского района завершили посадку фруктовых садов на площади, в четыре раза превышающей годовой план.

Молодой яблоневый сад колхозники артели села Сапрасиа назвали именем 50-летия Великого Октября.

ПЛЕНУМ ОБКОМА КПСС

Состоявшийся вчера IV пленум обкома партии обсудил вопрос о задачах областной партийной организации по подготовке к 50-летию Великой Октябрьской социалистической революции. С докладом выступил первый секретарь обкома КПСС **А. С. Дрыгин.**

В обсуждении доклада приняли участие: первый секретарь Череповецкого горкома партии **В. А. Шивринский**, первый секретарь Тарногского райкома партии **М. В. Одинцов**, первый секретарь Шекснинского райкома партии **К. Е. Портнов**, председатель колхоза «Передовой» Вологодского района **Л. В. Бабиков**, управляющий ордена Ленина трестом «Череповецметаллургстрой» **Д. Н. Мамлеев**, первый секретарь Сокольского горкома партии **А. П. Киселев**, заведующий областным отделом народного образования **В. А. Шутов**, начальник производственного об'единения «Вологдолеспром» **Ю. Н. Степанов**, второй секретарь Вологодского горкома партии **А. В. Жабчиков**, директор Сокольского целлюлозно-бумажного комбината **В. Н. Миагирев**, первый секретарь обкома ВЛКСМ **В. Н. Кукушкин**, председатель облисполкома **Л. А. Власенко.**

По обсужденному вопросу пленум принял постановление.

Пленум рассмотрел организационный вопрос. Заведующим общим отделом обкома утвержден тов. **Аманацкий В. К.**

Тов. Давиденко Н. И. освобожден от обязанностей заведующего отделом пропаганды и агитации обкома КПСС в связи с переводом на другую работу.

Заведующим отделом пропаганды и агитации обкома КПСС пленум утвердил тов. Макаровского Е. И., освободив его от обязанностей заведующего отделом организационно-партийной работы.

Заведующим отделом организационно-партийной работы утвержден тов. Грибанов В. А.

Отчет о работе пленума будет напечатан в ближайшем номере нашей газеты.

ПОДАРКИ

Больших успехов в соревновании в честь 50-летия Советской власти добился коллектив Вологодского мясокомбината.

Годовой план по валовому выпуску продукции на 6 декабря выполнен на 141,5 процента. В счет будущего года выпущено 2727 тонн мяса, 901 тонна колбасных изделий.

В конце прошлого года предприятие освоило выпуск новой продукции — сухих мясокостных кормов. Годовой план по их валовой выработке выполнен на 134 процента.

Т. ГАГУНОВА.

• • •

Коллектив Бабаевского об'единения «Сельхозтехники» досрочно, за 10 месяцев, выполнил годовой производственный план. За успехи, достигнутые в третьем квартале, коллективу присуждено переходящее Красное знамя обкома профсоюза и областного об'единения «Сельхозтехники».

Шеренгу передовиков соревнования возглавляют рабочие цеха механизации животноводческих ферм, руководимые Ю. А. Стукаловым. Им вручены переходящее Красное знамя предприятия и премии.

В. ИВАНОВ.

Ежедневно больше нормы

Лесозаготовители Вереговского лесопункта Бабушкинского леспромхоза по-ударному несут трудовую вахту в честь 50-летия Советской власти. К 49-й годовщине Великого Октября они заготовили и вывезли сверх плана 2600 кубометров древесины, в том числе 2070—деловой.

Двухгодовое задание решено выполнить к 7 ноября 1967 года. Вереговцы прилагают все усилия к тому, чтобы сдержать свое слово.

В юбилейном соревновании отличаются малые комплексные бригады под руководством Н. Неклюдова, И. Паутова, А. Гущина и М. Рогозина. На нижнем складе первенство держат раскряжевщики из бригады А. Шиловского. В октябре они, например, разделали и заштабелевали 1895 кубометров леса при плане 1375.

П. ЛЕБЕДЕВ.

«ПОЭТИЧЕСКАЯ НЕДЕЛЯ» В ПРИАМУРЬЕ

ХАБАРОВСК, 9 декабря. (ТАСС). Стихи о могучем Амуре и голубом Сихотэ-Алине, о расцвете родного края и его людях звучат сегодня в клубах и студенческих общежитиях, в книжных магазинах и воинских частях. В крае началась «Поэтическая неделя», посвященная 50-летию Советской власти.

Готовятся к весне

ЗА СЛОВОМ — ДЕЛО

Много умелых и старательных механизаторов в колхозе «Красный Жуковец» Устюженского района. Любят и ценят они технику, всегда используют ее с наибольшей отдачей, заботливо ухаживают за ней.

С колхозным механиком И. А. Гулиным мы идем по территории машинно-тракторного парка. Словно по струнке выстроились в ряд комбайны, льномолотилки. Под навесами стоят льнотеребилки, картофелекопалки.

— Ремонт почвообрабатывающих и посевных орудий и механизмов, — рассказывает Иван Алексеевич, — мы обязались завершить до 1 декабря. Но механизаторы наши постарались. К празднику Октября управились с этим делом.

Сказалась и хорошо продуманная организация труда. С первого дня создали ремонтное звено. В прошлые годы механизаторы из отдаленных бригад каждый день приходили в мастерские ремонтировать технику. Нынче их обеспечили в центральной бригаде жильем, питанием. Домой они ездят только на выходные. И дела пошли быстрее. Старательно трудятся на ремонте В. Н. Лотонин, В. А. Гулин, М. П. Мельников и другие механизаторы.

Отремонтированную технику принимает специально созданная комиссия. В нее вошли механик, члены группы народного контроля, депутаты сельского Совета.

Заботятся в колхозе и о повышении плодородия земель. Для вывозки на поля органических удобрений создано механизированное звено. Его укомплектовали погрузчиком, тракторами с самосвальными тележками. Механизатор А. А. Антонов работает на погрузчике «ПБ-0,35», а П. В. Ершов и Н. В. Папиросов—на тракторах. Ежедневно они вывозят на поля по 45—50 тонн навоза.

— Пока дорога хороша да навоз не промерз, надо спешить,—говорит П. В. Ершов. На полях органические удобрения складываются в штабеля, пересыпаются фосфоритной мукой.

Колхозники стремятся сделать плодородным каждый гектар земли, получить в юбилейном году высокий урожай.

Н. КОЛЫШКИН.
(Наш соб. корр.).

НОВОЕ ОБЯЗАТЕЛЬСТВО ДОМЕНЩИКОВ

Успешно завершив выполнение обязательств первого года пятилетки и продолжая соревноваться с коллективом металлургов завода «Запорожсталь», череповецкие доменщики стали на трудовую вахту в честь 50-летия Великого Октября и приняли новые обязательства.

В 1967 году решено выплавить сверх того, что достигнуто в 1966 году, сорок тысяч тонн чугуна, улучшить КИПО до 0,455. За счет совершенствования технологии производства, внедрения организационно-технических мероприятий и рационализаторских предложений снизить расход кокса до 458 килограммов на одну тонну чугуна. Сократить простои доменных печей до 0,45 от номинального времени и выплавлять чугун только высокого качества.

Практическими делами в труде и быту доменщики обязались и впредь поднимать общественную активность каждого работника, систематически повышать свой политический, технический и общеобразовательный уровень, культуру и дисциплину труда.

Доменщики обратились с призывом к коллективам всех цехов металлургического завода и предприятий города Череповца шире развернуть соревнование в честь славной годовщины Советской власти и встретить ее новыми трудовыми успехами.

СОВЕТСКО-ФРАНЦУЗСКОЕ ЗАЯВЛЕНИЕ

Как новый крупный шаг в деле превращения советско-французских отношений в отношения более тесного сотрудничества, согласия и дружбы характеризуются беседы между Председателем Совета Министров СССР А. Н. Косыгиным и государственными деятелями Франции в советско-французском заявлении в связи с визитом А. Н. Косыгина во Францию.

А. Н. Косыгин и генерал де Голль, подчеркивается в заявлении, рассмотрели в первую очередь европейские проблемы в духе советско-французской декларации от 30 июня 1966 года. Разрядка напряженности является первым необходимым этапом желательного развития в отношениях между европейскими странами независимо от их политического строя и при уважении их независимости и их национального лица. В этом отношении начинают появляться первые положительные результаты.

По убеждению обеих сторон, за этим должно последовать развитие отношений во всех областях и между всеми европейскими странами по примеру сотрудничества, которое налаживается и развивается между Советским Союзом и Францией. Таким образом, как указывается далее в заявлении, в Европе мог бы быть установлен прочный мир при уважении принципов национального суверенитета, территориальной целостности, неприменения силы и невмешательства во внутренние дела государств.

В ходе бесед был подвергнут обсуждению вопрос о созыве в будущем общеевропейского совещания для рассмотрения проблем безопасности в Европе и налаживания общеевропейского сотрудничества.

Советский Союз и Франция, подтверждая свою приверженность принципам и целям устава Организации Об'единенных Наций, исполнены решимости использовать все свои возможности для того, чтобы содействовать избавлению нынешнего и грядущего поколений от бедствий ядерной войны.

Обе стороны обсудили проблему разоружения. Сознавая важнейшее значение ядерных проблем не только в том, что касается нераспространения ядерного оружия, но и в том, что касается запрещения его производства и ликвидации существующих запасов, обе стороны вновь признали необходимость того, чтобы державы, располагающие этим оружием, обсудили средства, могущие обеспечить подлинное разоружение в этой области.

Состоялся обмен мнениями относительно событий в Юго-Восточной Азии, представляющих угрозу для дела мира. Оба правительства еще раз констатируют, что военные действия во Вьетнаме все усиливаются и что человеческие и материальные жертвы все возрастают. Они выражают сожаление в связи с положением, серьезность которого вытекает из факта иностранного вмешательства. Это положение также подвергает опасности соседние государства и является в настоящее время главным препятствием для разрядки международной напряженности, а также для установления прочных мирных отношений между многими странами. Оба правительства условились продолжать сопоставлять свои позиции и обмениваться своими взглядами по этому вопросу.

Что касается Организации Об'единенных Наций, Советский Союз и Франция считают, что эта организация должна действовать на основе строгого соблюдения принципов и положений своего устава и обеспечения ее универсальности.

А. Н. Косыгин и генерал де Голль подчеркнули то большое значение, которое их правительства придают проблеме содействия экономическому прогрессу народов Азии, Африки и Латинской Америки.

Обе стороны, как подчеркивается далее, с удовлетворением констатировали, что с момента переговоров в Москве между руководящими государственными деятелями Советского Союза и Президентом Французской Республики советско-французские отношения развиваются быстрыми темпами. Они подчеркнули выдающееся значение декларации от 30 июня 1966 года для дальнейшего расширения сотрудничества между СССР и Францией во всех областях — политической, экономической, научно-технической и культурной—и для консолидации советско-французских отношений в целом.

В ходе бесед были подвергнуты всестороннему рассмотрению проблемы экономического и научно-технического сотрудничества между СССР и Францией. Было с удовлетворением констатировано, что работа, проведенная по реализации существующих соглашений, уже принесла положительные результаты. Стороны условились совместно рассмотреть и разработать планы долгосрочного сотрудничества в области торговли, экономики, науки и техники между обеими странами.

Отмечая успешное осуществление сотрудничества в области цветного телевидения, мирного использования атомной энергии и космических исследований, обе стороны выразили желание на основе взаимной выгоды и равенства, с учетом интересов и возможностей каждой из них, распространить их сотрудничество на новые области экономики, науки и техники. Это сотрудничество позволит вести на сбалансированной основе работы и исследования, в равной степени выгодные советской и французской экономике. Оно поведет к установлению связей между лабораториями, исследовательскими центрами и предприятиями обеих стран. Обе стороны выражают в заявлении надежду на дальнейшее развитие промышленного и торгового сотрудничества между СССР и Францией, на расширение контактов в области морского судоходства, воздушных сообщений, а также в сфере культуры.

Между СССР и Францией была заключена консульская конвенция, которая 8 декабря 1966 года была подписана министрами иностранных дел Советского Союза и Франции.

В заявлении подчеркивается важность дальнейшего развития регулярных контактов, которые позволят советским и французским руководящим государственным деятелям рассматривать проблемы, представляющие общий интерес, с целью согласования позиций, а также полезность регулярных консультаций между обоими правительствами.

Было подтверждено, говорится в заявлении, что официальные визиты Л. И. Брежнева и Н. В. Подгорного во Францию состоятся в сроки, которые будут согласованы.

От имени правительства СССР А. Н. Косыгин пригласил премьер-министра Франции Ж. Помпиду посетить СССР с официальным визитом в удобное для него время. Это приглашение было принято. Время визита будет уточнено по дипломатическим каналам.

Стороны с удовлетворением отметили, что 9 ноября 1966 года в порядке реализации советско-французской декларации от 30 июня 1966 года подписано соглашение об установлении линии прямой связи между Кремлем и Елисейским дворцом.

Визит во Францию Председателя Совета Министров СССР А. Н. Косыгина и беседы, состоявшиеся по этому случаю, подчеркивается в заключение, позволили значительно продвинуть вперед сердечные отношения, существующие между СССР и Францией, и способствовали упрочению последовательно развивающегося советско-французского сотрудничества. Этот визит является новым серьезным вкладом в укрепление дружбы между советским и французским народами, в дело сохранения мира в Европе и во всем мире.

(ТАСС).

Калининской области вручен орден Ленина

КАЛИНИН, 9 декабря. (Спец. корр. ТАСС). Сегодня в областном драматическом театре состоялось торжественное собрание трудящихся Калининской области, посвященное вручению области ордена Ленина.

Награду вручил член Политбюро ЦК КПСС, секретарь ЦК КПСС А. Н. Шелепин. Он выступил с речью перед собравшимися.

Отъезд в Бельгию делегации КПСС

8 декабря из Москвы на XVII с'езд Коммунистической партии Бельгии выехала делегация КПСС в составе члена ЦК КПСС А. М. Румянцева (глава делегации) и кандидата в члены ЦК КПСС, первого секретаря Тюменского обкома КПСС Б. Е. Щербина.

ВОЗВРАЩЕНИЕ А. Н. КОСЫГИНА ИЗ ФРАНЦИИ В МОСКВУ

МОСКВА, 9 декабря. (ТАСС). Сегодня в Москву из Парижа возвратился Председатель Совета Министров СССР А. Н. Косыгин, находившийся во Франции с официальным визитом по приглашению Президента Французской Республики генерала Шарля де Голля.

ОТЧЕТЫ И ВЫБОРЫ В ПАРТОРГАНИЗАЦИЯХ

НЕ УРОНИТЬ ЧЕСТИ

Из месяца в месяц выполняют производственные задания мйтинские лесозаготовители. За десять месяцев они дали городам и промышленным центрам страны 22,5 тысячи кубометров древесины сверх плана. Успешно выполнено задание ноября.

За высокие показатели коллективу в течение года (за исключением одного месяца) постоянно присуждалось переходящее Красное знамя обкома партии и облисполкома, а также райкома КПСС и райисполкома. Во втором квартале митинцы завоевали переходящее Красное знамя Министерства лесной промышленности СССР и ЦК профсоюза, в третьем квартале — переходящее Красное знамя Совета Министров СССР и ВЦСПС и первую денежную премию.

— И в этих успехах немалая заслуга нашей партийной организации. За истекший год она окрепла, стала подлинным вожаком коллектива, — говорил секретарь парткома А. А. Буров на отчетно-выборном собрании коммунистов.

Кто задает тон на лесных делянках? Малые комплексные бригады, возглавляемые коммунистами С. Р. Мазалевым, А. Ю. Будиловым, Н. П. Писаревым, Ф. Т. Маскиным. Примером в труде среди коллектива узкоколейной железной дороги являются член КПСС машинист тепловоза А. В. Евшинцев, на нижнем складе отлично трудятся бригады раскряжевщиков и грузчиков, которыми руководят коммунисты Н. И. Муранов и Н. П. Жердин.

По инициативе коммунистов внедрены в производство десятки новшеств. Появилось приспособление для механизированной разгрузки балласта с платформ узкоколейной железной дороги. Широкое применение на лесных делянках нашли сучкоподборщики, контейнерная погрузка мелкотоварника, одиночная валка с помощью гидроклина, новая поточная технология на ремонте трелевочных тракторов и другие. За 10 месяцев поступило 31 рационализаторское предложение. Внедрение их дало свыше 50 тысяч рублей экономии.

Не ладилось дело в Ситинском лесопункте со строительством усов, задерживалась из-за этого перебазировка малых комплексных бригад. Коммунисты обсудили создавшееся положение. Их практическая помощь и советы помогли ликвидировать узкое место. Двухсменная работа лесовозных автомашин, внедрение полуавтоматической линии на нижнем складе и многие другие вопросы нашли поддержку цеховых партийных организаций.

За успешное выполнение семилетнего плана Президиум Верховного Совета СССР 17 сентября 1966 года наградил орденами и медалями 17 рабочих и инженерно-технических работников предприятия, в том числе девять коммунистов.

Но в леспромхозе много и недостатков. Возьмем трудовую дисциплину. Правда, прогулы по сравнению с прошлым годом несколько сократились, но они и сейчас наносят большой ущерб производству. За десять месяцев они составили свыше тысячи человеко-дней. Столько же потеряно времени из-за внутрисменных и целосменных простоев.

В чем причина? Оказывается, простои происходят из-за неувязок между службами и цехами. Например, УЖД не подала вовремя порожняк, значит, сорван график погрузки древесины в малых комплексных бригадах, с опозданием придут груженые сцепы на нижний склад, люди вынуждены простаивать в ожидании поступления леса. Ликвидация простоев зависит от коллектива предприятия, от того, как будет обеспечен контроль за работой каждого участка.

Большой ущерб наносит брак. До сих пор от потребителей поступает много рекламаций за недогруз древесины и нарушение стандартов. За девять месяцев предприятие выплатило за это 26,1 тысячи рублей штрафов, а за несвоевременную поставку продукции—4,8 тысячи рублей.

— Виновных надо наказывать рублем, — заявил член КПСС Е. Н. Рябков.—Мы из года в год указываем руководителям нижнего склада на их брак, но все остается по-старому.

Серьезный разговор на собрании состоялся о слабом руководстве парткома массово-политической и воспитательной работой, о допущенном формализме в социалистическом соревновании.

— Люди с каждым годом становятся более квалифицированными, политически грамотными,—сказал технорук нижнего склада В. В. Качанов.—Но вот формы и методы массово-политической работы у парткома остаются старые.

Ветеран предприятия Н. А. Самцов сделал замечание в адрес рабочкома профсоюза, который обходит важные производственные вопросы.

Выступающие отметили серьезные недостатки в организации учебы в сети партийного просвещения, в работе лекторских групп и агитколлективов.

Минувший год для коллектива был годом напряженного труда. Сейчас коллектив предприятия вступил в социалистическое соревнование за достойную встречу 50-летия Советской власти с лесозаготовителями Ломоватского леспромхоза. Не уронить чести, выйти победителями в этом соревновании—таково стремление коммунистов леспромхоза.

В. РУДАКОВ.
(Наш соб. корр.).

В дизельно-агрегатном цехе коммунистического труда Вологодского локомотивного депо ширится соревнование за достойную встречу 50-летия Советской власти. Высококвалифицированный слесарь коммунист Юрий Константинович Шилов работает вместе с комсомольцем Сашей Бакуловым. Они приняли личные обязательства по достойной встрече юбилейной даты и с честью их выполняют.

На снимке: слесари Ю. Шилов и С. Бакулов.

Фото **А. Жидкова.**

ИСПОЛЬЗОВАНИЕ ДРЕВЕСНЫХ ОТХОДОВ

На нижних складах леспромхозов в большом количестве скапливаются древесные отходы.

Удимский леспромхоз приобрел рубительную машину марки «РМО-1600», которая перерабатывает древесные отходы в технологическую щепу для целлюлозно-бумажного производства.

Древесная щепа Удимского леспромхоза пойдет на Коряжемский целлюлозно-бумажный комбинат Архангельской области.

И. ШАРНИН.

С ДУМОЙ О ЗАВТРАШНЕМ ДНЕ

Год назад колхоз «Долговицы» был комплексной бригадой укрупненного колхоза имени Ленина. И хотя наши земледельцы и животноводы умеют трудиться, бригада отставала в развитии производства: сказывались отдаленность от центра и трудности в управлении. Иначе пошло дело, когда мы выделились в самостоятельное хозяйство. Люди словно преобразились, заботливее и серьезнее стали относиться к труду, по-хозяйски смотреть в завтрашний день.

Теперь, когда сельскохозяйственный год в основном завершен, можно сказать, что мы удовлетворены итогами своего труда.

ГЛАВНОЕ — КУЛЬТУРА ПРОИЗВОДСТВА

Партийная организация и правление ясно видели: наши резервы—в повышении культуры земледелия. С этого и начали. Прежде всего стали лучше удобрять землю. Под урожай этого года положили в почву 2670 тонн органических и 153,6 тонны минеральных удобрений. Весенне-полевые работы начали не рано, но посеяли в лучшие сроки—за 10 дней. Особенно заботились о льне. Высеяли элитные семена, полной нормой, по 1,5 центнера на гектар. Лен вырос чистый, ровный.

В животноводстве поставили цель—больше получать молока и мяса с меньшими расходами. А для этого, прежде всего, нужно укрепить кормовую базу, эффективно использовать кормовые угодья. Часть лугов и клеверов подкормили, чтобы больше снять кормов. 220 коров с наиболее крупной Афанасьевской фермы перевели на лагерное содержание. Этим избавили скот от перегонов за 8 километров и обошлись без дорогостоящей подкормки. В лагере содержалось также 109 голов откормочного скота. Для пастухов построили на пастбищах будки, приобрели спецодежду.

Уборочные работы постарались максимально механизировать. И хотя техники пока маловато, наши механизаторы хорошо справились с порученным делом. Евлампий Поклонцев возглавил звено по силосованию кормов. Немного техники было в его распоряжении—всего две «киры», две автомашины да 10—12 рабочих вместе с водителями. Однако звено сумело заготовить 1300 тонн силоса вместо 988 тонн в прошлом году. Причем качество его отменное и хранится он хорошо.

Евгений Нечаев конной косилкой выкосил 120 гектаров лугов, а Евгений Вячеславов тракторной косилкой убрал клевер со 103 гектаров. На сено и силос выкошены все угодья до последнего гектара. Тот же Вячеславов косилкой без потерь убрал горох, да еще помог соседнему колхозу. Всю солому на полях и клевер уложили в стога копновозом и стогометателем. Лен полностью убрали льнотеребилкой. Вся льносоломка пошла на стлище под августовские росы.

ОПЕРЕЖАЯ ВРЕМЯ

Материальное и моральное стимулирование (гласность соревнования, премии и переходящие вымпелы передовикам), правильная организация труда, высокопроизводительное использование техники принесли свои плоды. Полеводы получили средний урожай зерновых по 12,6 центнера с гектара, причем пшеницы — по 14, а ячменя—по 15,5 центнера. Лен с каждого гектара дал 18—19 центнеров тресты и 2,9 центнера семян.

Животноводы от каждой коровы надоили молока на 337 килограммов больше прошлогоднего, много настригли шерсти, произвели мяса. Это позволило продать государству сельскохозяйственной продукции значительно больше, чем предусмотрено планом-заказом. План продажи молока выполнен на 125 процентов, шерсти—на 119, мяса — на 172,7 процента; зерна продано в два с лишним раза больше, чем намечалось по плану.

Одной из высокодоходных отраслей хозяйства считаем льноводство. По продаже льнотресты колхоз уже выполнил два годовых задания. Всего же денежных доходов в этом году рассчитываем получить (от всех отраслей хозяйства) 250 тысяч рублей. В 1965 году имели 168 тысяч рублей. Сдвиг весьма существенный.

Партбюро и правление колхоза, проанализировав итоги и подсчитав резервы, пришли к выводу, что рубежи, намеченные нами на последний год пятилетки по продаже продукции сельского хозяйства, можно не только достигнуть раньше срока, но и значительно перешагнуть. По существу уже в этом году продано молока, мяса, шерсти, льна столько, сколько планировалось на 1970 год. Посоветовавшись с колхозным активом, мы в честь 50-летия Советского государства взяли обязательство в 1967 году выйти на рубеж последнего года своей колхозной пятилетки по производству и продаже всех видов сельскохозяйственной продукции.

РЕЗЕРВЫ НА БУДУЩЕЕ

В полеводстве наш главный резерв — увеличение производства местных удобрений, особенно торфо-минеральных компостов. Две тысячи тонн компостов уже внесены под озимые, тысячу тонн готовим под яровые культуры, из них 600 тонн свалковано.

Осуществляя решения майского Пленума ЦК КПСС, мелиоративный отряд Шебенгской ММС на территории колхоза ведет большие культуртехнические работы. 100 гектаров земли осушены и подготовлены к запашке, а всего намечено вновь освоить под пашню более 300 гектаров. Кроме компостов, как и раньше, не меньше будем вносить в почву навоза и минеральных удобрений.

Под урожай будущего года на всю площадь сева засыпаны доброкачественные семена.

В животноводстве основной резерв—улучшение кормления скота. Сочных кормов заготовили больше прошлогоднего. Грубые корма скармливаются в приготовленном виде. В дополнение к измельчению и запариванию соломы впервые пустили в действие гидролизную установку для дрожжевания кормов. По кормовому балансу суточный рацион коровы составляет 12 с лишним кормовых единиц. В него входят, кроме сена и соломы (в приготовленном виде), 25 килограммов силоса, 2 килограмма концентратов и другие корма. К концу года от каждой коровы получим до 2500 килограммов молока.

Каждый наш колхозник в эти дни трудится с особым воодушевлением, чтобы достойно встретить 50-ю годовщину Великого Октября. В животноводстве механизируем трудоемкие процессы, улучшаем условия работы. Так, на Афанасьевской ферме, где зимует 220 коров, механизирована подача воды, пускается в действие доильная установка. В распоряжении доярок имеется комната отдыха. На ферме — электрический свет и радио. Завершается строительство такого же, четырехрядного, коровника на 100 голов на Проневской ферме. Там тоже будут механизированы подача воды и доение.

Хороший подарок славному юбилею готовят колхозные строители. Ими уже построены зерносклад и навес для барабанной сушилки. Скоро пустим в эксплуатацию новое помещение ремонтных мастерских. В будущем намечено оборудовать детские ясли, построить телятник, навес для зерна, конюшню. Все эти работы ведет колхозная строительная бригада, которую возглавляет Иван Вячеславов.

Конечно, главный наш капитал—кадры, люди. Сейчас их достаточно в животноводстве и полеводстве. Бригадиры имеют опыт. Но рост механизации постоянно требует от людей новых знаний. Одного опыта, практики мало. Поэтому заботимся о подготовке специалистов. Телятница Нина Ефимова поступила на заочное отделение сельхозтехникума — учится на агронома, вторая Нина Ефимова — доярка—на зоотехника. Вернувшийся из армии Павел Зыков в сельском профтехучилище приобретает специальность механика. В заочной средней школе учатся еще десять человек, в их числе две доярки, три механизатора.

С думой о завтрашнем дне, о новых успехах в развитии и укреплении артельной экономики живут и трудятся сегодня, в канун Великого пятидесятилетия, колхозники сельхозартели «Долговицы».

А. ВЯЧЕСЛАВОВ,
председатель колхоза «Долговицы» Тарногского района.

СОВЕТСКОЕ СТРОИТЕЛЬСТВО

Народный избранник

Многие в городе знают депутата горсовета Н. А. Горскую, особенно женщины. Некоторые из них не раз приходили к ней со своими нуждами и заботами. А после задушевной беседы уходили спокойные и уверенные в своих силах.

Характерной чертой Нины Александровны является то, что она умеет быстро находить заветный «золотой ключик» к сердцам людей. Особенно это заметно в ее отношениях с учениками. Многие из них, уже ставшие папами и мамами, не перестают поддерживать связь со своей наставницей, присылают задушевные письма. В них рассказывают о своей жизни, делятся радостями, просят совета.

В. МОРОЗОВ.

гор. Сокол.

На снимке: депутат городского Совета, отличник народного просвещения Нина Александровна Горская.

Фото автора.

ВСТРЕЧА С ИЗБИРАТЕЛЯМИ

Недавно в Вашках, в Доме культуры, депутат областного Совета А. М. Кузьминский встретился с избирателями. Он рассказал о деятельности областного Совета, о делах тружеников области. В своих выступлениях избиратели просили обратить внимание на благоустройство поселков лесозаготовителей, на обеспечение района специалистами сельского хозяйства.

А. ГОРСКИЙ.

УХАБЫ НА ПУТИ

Ветер хлещет мокрыми хлопьями снега. Небо и земля слились в серую хлябь.

— Куда вы в этакую-то непогодь?—удивленно спрашивает проходящая мимо старуха, кутаясь в огромную шаль.

— Надо, бабка, надо! На смотр торопимся, — весело отвечают старушке люди, взбираясь в машину.

— Николай Васильевич, да тут сидеть нельзя, красное месиво какое-то. Кирпич, наверное, возили на этом лимузине.

— Ничего, ребята, сейчас что-нибудь придумаем.

Сергеев через две минуты возвращается с двумя щитами.

— Искусство требует жертв. Вот вам новые щиты. Жалко, правда, хорошо сделаны. Уложили? Уселись? Закутались? Тогда полный вперед. — Николай Васильевич Сергеев по-солдатски проворно поднялся в кузов, уселся с краю, принялся плотнее нахлобучивать шапку. Машина тронулась, затряслась на ухабах.

Стреленцы ехали в город на смотр.

Пятьдесят километров — дорога не близкая. И наговоришься досыта, и насмеешься до колик. Давно уже стемнело. Машина гудит и гудит, не дает задремать. Так подкинет, что не разберешь, где твоя нога, где соседа.

— Веселая дорожка, на такой не заскучаешь. Между прочим, Михаил Михайлович, это по твоей части — ты ведь дорожный страж.

— Да, представьте себе, без дела не сидим. Ремонтируем, — отвечает Писемский.

— Оно и видно...

Наконец показались огни Великого Устюга. Устроились в гостинице, чайку попили. За роли взялись. Шутки—шутками, а дело серьезное. Не забыть бы чего, в грязь лицом не ударить. А спать легли — никаких сновидений до самого утра...

Утром в зале сначала сидели зрителями.

— А неплохо у устьалексеевцев, Николай Васильевич! — Борис Нутрихин явно волнуется.

— Ничего, Боря, — отвечает заведующий клубом.—Главное, не забудь, что ты теперь не монтер связи, а художник.

— Помню.

В зале народу полно, впереди за красными столами — жюри. На сцене — стреленцы. Это уже не вчерашние балагуры. Они живут другой жизнью, жизнью героев многоактной пьесы Т. Марченко «За чужим порогом». Видно, они стараются. Видно, год не прошел даром. Члены жюри что-то пишут на своих листочках. А я не знаю, право, что и писать дальше. Ведь теперь для меня Михаил Михайлович Писемский — не дорожный рабочий. Он — секретарь парткома крупного машиностроительного завода. Павел Михайлович Новоселов — не учитель Стреленской восьмилетки, а вахтер. Теперь я должен говорить о спектакле, о пьесе. И вот тут-то, к сожалению, ничего хорошего я сказать не могу. Пьеса Т. Марченко гораздо ниже среднего уровня.

Тема ее, конечно, благородна: приходит в чужую семью, к сиротам, одинокая женщина, воспитывает ребят, становится им матерью. Но решена эта тема крайне примитивно. Ложная первоначальная посылка, когда секретарь парткома приводит в матери сиротам станочницу со своего завода (та сначала и не догадывается о его намерениях), обусловила фальшь всей пьесы. Я уж не говорю о намеренной попытке автора «напичкать» ее конфликтами, представить сразу почти все положительные и отрицательные характеры, о многословии, о бледности языка героев.

Видимо, когда мы говорили о репертуаре для сельских клубов, надо принимать во внимание не только тему, но и ее решение. Ведь зачастую именно из-за плохого драматургического материала спектакль, поставленный сельским клубом, не идет дальше районного смотра. Зря потрачено время, зря потрачены силы.

Обидно становится за энтузиастов самодеятельности — на сцене они превращаются в говорящие схемы. Но, может быть, они сами виноваты в неудачном выборе? Частично, да. Однако основная вина лежит все-таки на отделе культуры райисполкома. Помочь подобрать репертуар—долг работников отдела, его актива.

Инициатива, творческие поиски участников самодеятельности — это прекрасно. Но чтобы они приносили настоящую творческую отдачу, людям нужна квалифицированная помощь, бо́льшая, чем только подбор репертуара. Распределение ролей, например, тоже следует проводить не по принципу: «Согласен сыграть?» Согласен-то согласен, но есть ли какое-нибудь соответствие между актером и героем? Хотя бы внешнее?

Итак, творческая неудача. Не помогли людям, не посоветовали вовремя. А ведь силы у стреленцев есть, есть способные исполнители. Вообще в этом клубе работа поставлена хорошо. Больше тридцати человек постоянно участвует в различных кружках художественной самодеятельности. Концерты стреленцев с интересом встречают не только у себя, в совхозе «Заря», но и в соседних хозяйствах и лесопунктах.

Помощь, еще раз помощь. Здесь никто не должен стоять в стороне, потому что дело-то общее, необходимое. А что получается? Вернемся опять к смотру. Надо попасть в город — пешком далековато. Совхоз машины не дает. Только благодаря районному отделу культуры сумели выпросить машину в... Велико-Устюгском леспромхозе.

Добрый дядя дал транспорт. Но хотя бы охапку соломы мог пожертвовать совхоз на эту поездку, чтобы люди не пачкались в грязном кузове, чтобы не приходилось им портить заготовленные декорации на сиденья!

Ничем иным как равнодушием к людям, к их важному делу такое назвать нельзя. В конце концов не для себя только они стараются, не свои интересы соблюдают. Их труд — для всех, для совхоза. Они, участники самодеятельности, жертвуют временем, допоздна готовятся к концертам и спектаклям. И вместо понимания, поддержки, сочувствия — равнодушие, какая-то глухая стена: клуб сам по себе, совхоз сам по себе. Нет, принцип должен быть другой: клуб— для совхоза, а совхоз — клубу. Тогда и только тогда появится настоящий интерес к художественной самодеятельности, тогда в ее кружки придет еще больше участников, тогда не придется директору клуба вымаливать каждую мелочь, он сможет больше внимания уделять творческой работе.

Планов у стреленских самодеятельных артистов много. В любое время дня и ночи они готовы ехать в самую дальнюю деревню с концертом. Но на одном энтузиазме далеко не уедешь. Так пусть же к дорожным ухабам не добавляются бюрократические.

В. КОЗЛОВ.

Посетитель пришел в общественную приемную

МЕСТКОМ РЕШИЛ, А ДИРЕКТОР ОТМЕНИЛ

В общественную приемную газет «Красный Север» и «Советская мысль» в гор. Великом Устюге пришли тт. Шехирева, Мелентьева и Забелинская. Их волновал один и тот же вопрос.

Все трое работали в Велико-Устюгском горпищекомбинате, в кондитерском цехе. Но цех закрыли и люди высвободились.

Следовало ожидать, что при увольнении или переводе рабочих директор проявит максимум чуткости и внимания, сохранит на предприятии прежде всего кадровых работников с многолетним производственным стажем. Но Валентина Михайловна Ефремова долго не думала. Часть работниц она перевела в соседние цеха, а остальным предложила устраиваться на работу по доброй воле—кто куда сумеет. В этом числе оказались Шехирева, Мелентьева и Забелинская.

Лидия Яковлевна Шехирева проработала в кондитерском производстве двадцать девять лет. Она—многодетная мать. Сын ее служит в Советской Армии, муж—инвалид Великой Отечественной войны. До выхода на пенсию ей осталось проработать девять месяцев. Ольга Михайловна Мелентьева в кондитерском цехе проработала двадцать шесть лет, Забелинская—семнадцать. Казалось бы, по стажу и опыту работы они имеют больше прав остаться на предприятии. Но не тут-то было. Директор подписала приказ об их увольнении и отправилась в отпуск.

Мы обратились за раз'яснением к заместителю председателя горисполкома тов. Сотниковой. Та пригласила на беседу временно исполняющую обязанность директора пищекомбината тов. Хлебникову. Договорились вопрос об увольнении работниц рассмотреть на заседании местного комитета. Комитет решил вернуть на производство Шехиреву и Мелентьеву, а Забелинскую трудоустроить в другом предприятии.

Но стоило лишь тов. Ефремовой вернуться из отпуска, как все было «переиграно». Чтобы не выплачивать деньги за вынужденный прогул, она предложила работницам написать заявление... о поступлении на работу. Те отказались. Отказ повлек за собой гнев директорши. Она приказала не допускать «строптивых» до работы.

В конце концов Мелентьева, не выдержав, заявление написала. И сейчас работает. Шехирева же до сих пор находится не у дел.

Кончится ли волокита, начатая по милости директора?

А. МУХИН,
член общественной приемной.

Для вас, льноводы!

Протравливание семян льна-долгунца способствует получению более высоких урожаев. Этот прием находит широкое применение в льноводных хозяйствах.

Обычно сухое протравливание производят с помощью машин «ПУ-3» и «ПУ-1», но при их использовании воздух загрязняется ядовитыми веществами.

Механик Торжокской льносеменоводческой станции Калининской области К. С. Хайнацкий предложил приспособление для вытяжки остатков ядовитой пыли из помещения. Появилась возможность улучшить условия труда и технику безопасности, протравливать семена централизованным порядком в закрытом помещении, в любое время года и независимо от погодных условий. Повысилась производительность труда, снизились затраты на обработку семян.

Простота и дешевизна конструкции приспособления позволяют применять его в условиях любого льноводного хозяйства как для протравливания льна, так и семян зерновых. Вытяжное приспособление устанавливается на раме протравливающей машины под смесительным барабаном. Оно состоит из очесывающего приемного конуса пневматического вентилятора, отводящей нагнетательной трубы, пылеуловителя, электромотора. Очесывающий приемный конус готовят из листового железа, крепят широкой частью с помощью бортиков и шести болтов к задним вертикальным уголкам рамы. Цилиндрической частью конус насаживают на раструб кожуха вентилятора, который в свою очередь крепят на вал электродвигателя мощностью 1,7—2 киловатта. Электродвигатель с помощью деревянной площадки крепится к нижним угольникам рамы.

Приспособление К. С. Хайнацкого вместе с протравливающей машиной можно легко и быстро перебазировать на другое место.

М. МОИСЕЕВ.

ПОЧЕМУ НЕДОВОЛЕН ПОКУПАТЕЛЬ?

Физкультура и спорт все больше входят в жизнь. Постоянно растет армия футболистов и хоккеистов, рыбаков и охотников, любителей лыж и коньков... Сейчас трудно найти семью, в которой не было бы спортивного инвентаря. Чтобы приобрести его, к нам в магазин приходят сотни людей. Но не все уходят с покупками и хорошим настроением. Мы не можем удовлетворить все запросы.

Все чаще посетители спрашивают надувные матрацы, спальные мешки, лодки и моторы к ним, коньки, лыжи и многое другое. Но подчас они слышат отказ. Особенно беден ассортимент швейных изделий, спортивного трикотажа: тренировочных костюмов, шапочек, рейтуз, трико, свитеров, гетр.

Редко, например, бывают в продаже хлопчатобумажные свитера, тогда как в минувшие годы их имелось в достатке. Два-три года назад в магазине можно было купить гетры, а сейчас их нет. За два последних года их продано менее двухсот пар. От случая к случаю в магазине бывают лыжи массового пользования, сходные по цене и качеству. Возрос спрос на многослойные лыжи «Север», но их не скоро купишь.

В прошлом этих и других товаров в магазине было значительно больше. Дело в том, что их производили на местных предприятиях. Сейчас руководители трикотажных фабрик, фирмы «Прогресс» перестали считаться с нуждами спортсменов. Дошло до того, что гимнастические бревна, скамейки, стенки, столы для настольного тенниса, хоккейные клюшки, эстафетные палочки и многое другое, что можно изготовить в области, мы вынуждены завозить с Украины, из Прибалтики, Казахстана и Сибири. Не готовят в области и жестких креплений к лыжам и лыжной мази.

Плохо ими обеспечивает и вологодская база «Роскультторга». Всего в текущем году мы получили триста пар жестких креплений и столько же банок лыжной мази. Это десятая часть потребности.

Базы плохо снабжают и другими спорттоварами. Наполовину обеспечиваются фонды кожаной обувью. На прилавках магазина редко бывают баскетбольные туфли, лыжные ботинки и другая обувь.

Коллектив магазина принимает меры к изысканию недостающих товаров. Неоднократно мы участвовали на различных ярмарках, а также при содействии спортивных обществ «Спартак», «Труд» и других непосредственно с московских баз завезли различных товаров в текущем году более чем на семьдесят тысяч рублей. Но этого недостаточно. Вместе с улучшением снабжения по линии торговых баз необходимо подумать об организации производства ряда товаров спортивного назначения внутри области. А такие возможности у нас есть и на трикотажных фабриках и на деревообрабатывающих предприятиях. В частности, пора решить вопрос о выпуске лыж массового пользования, хоккейных клюшек, гимнастических скамеек и другого инвентаря на предприятиях фирмы «Прогресс».

Настало время в областном центре открыть мастерские для гарантийного ремонта мотоциклов, велосипедов и лодочных моторов.

В принятом недавно постановлении ЦК КПСС и Совета Министров о мерах по дальнейшему развитию физической культуры и спорта определены конкретные меры. В нем предусмотрено широкое развитие всех видов спорта, приобщение к нему всех слоев населения. В осуществлении его большая роль принадлежит работникам торговли, которые призваны обеспечить спортсменов и физкультурников всем необходимым для занятий, улучшать обслуживание, особенно сейчас, когда наш народ готовится к пятидесятилетию Советской власти.

Большим событием в жизни нашего коллектива и всех тружеников города явилось открытие нового специализированного магазина «Спорт». В нем имеются все условия для того, чтобы торговать хорошо, культурно. А для этого необходимо полнее и лучше удовлетворить спрос покупателей, наших спортсменов.

А. ПЕКАРЬ,
директор вологодского магазина «Спорт».

Против неба на земле

Сергей Викулов

ШУМИТ СОСНА

С рожденья, скрытого во мгле
веков,
ничем не знаменита,
всем четырем ветрам открыта,
здесь, против неба—на земле,
стоит она, моя деревня,
с былинным именем Острец.
Шумят у окон и крылец
над крышами ее деревья.
И улочку ее одну
ручей—два маха в ширину —
обхватывает, как подкова.
...А председателем в войну
была здесь Настя Корешкова.
Не уступая мужику
ни в чем,
она была, ей-богу,
из тех, кто лошадь на скаку
остановить, не дрогнув, могут!
Строга—погляд из-под бровей,—
она из баб тянула жилы
за сыновей и за мужей,
что на войну ушли... А живы ль?
Жила она совсем одна,
коль не считать, что возле окон
избы ее росла сосна,
как и Настасья, одинока.
Улегшись вечером в кровать
(муж до войны пропал без вести),
любила Настя вспоминать
и горевать с сосною вместе.
Ах, вдовья ночь, как ты длинна,
как ты жестка вдове, подушка!
И знала это лишь сосна—
ее давнишняя подружка.
И шум сосны над головой,
когда и темень, и ненастье,
то злой, то добрый, верховой,
был утешением для Насти.
Порой, барометра точней,
на удивление народу,
сосна предсказывала ей
и дождь, и ясную погоду.
Нажнут, бывало, бабы ржи—
высокой ржи, сухой и спелой,—
снопов навяжут... А сложить
их в скирды все же не успеют.
Уйдут, шатаясь, как с вина,
в деревню... И заснут сторожко.
И Настя ляжет. А сосна
вдруг встрепенется под окошком.
И зашумит, и зашумит,
да так, что сердце защемит!
И слышать ей невмоготу,
как по окну сосна стегает.
И на крылечко, в темноту,
босая Настя выбегает.
— Не дождь ли, господи? Как раз!
И в избу. Надевает платье.
И, не взглянув, который час,—
бегом к своей уснувшей рати.
— Тук-тук!—И в каждое окно
с тревогою («Успеть хотя бы!»)
кричит пронзительно одно:
— Сосна шумит! Вставайте, бабы!
Вставайте, бабы, поскорей!
Будите, бабы, ребятишек!
— Тук-тук!—И вот уж скрип дверей,
а вот и голос чей-то слышен:
—Взять что ли вилы-то?
— Бери.
— Гляди-ко, тьма-то! Дров бы надо.
И замелькали фонари,
замельтешили вдоль посадов.
И потянулись за осек,
по тропке, мимо крайней бани,
по направленью к полосе,
где днем еще трудились бабы.
А председательша в обгон
На лошади. И тут же, с ходу:
— Давай, ребятушки, огонь! —
кричит сопливому народу.
Взялись ребята-мужики
дуть-раздувать—и вышло дело.
И замелькали, высоки,
над полем тени гулливеров.
И—сноп на сноп—в два, в три ряда...
А скоро посредине поля
взметнулась первая скирда,
взметнулась, словно колокольня.
И дождик—вот он—тут как тут!—
через костры шагает храбро...
Но дело сделано! Идут
домой, ступая грузно, бабы.
...Давно закончилась война.
Давно Настасьи Корешковой
нет в Остреце, живет она
у сына, где-то в Подмосковье.
Но дружбы старой не забыв,
едва подует ветер свежий,
у окон Настиной избы
шумит сосна, шумит, как прежде.
Я жил напротив. И не раз,
не два, прислушиваясь к шуму
сосны той старой, в поздний час
брал карандаш и думал думу.
И, справа, слева от тропы
своей, я, часто до полночи,
вязал и складывал снопы
вот этих глав.
Вот этих строчек.

ДЕРЕВНЯ ОСТРЕЦ

Ее легко окинуть взглядом,
деревню: улица, ручей...
В войну на двух ее посадах
топилось сорок шесть печей.
И после — сорок шесть...
И всюду,
листочкам с черною каймой
не веря, бабы ждали чуда:
вернутся воины домой.
Но не вернулись...
И с утратой
смирились горестно сердца
уставших дальше ждать солдаток...
И стали избы Острeца
редеть, старея понемногу.
Иные даже на дрова
пошли... И смотрят на дорогу
теперь из них десятка два.
И то порою через щели
досок... Задув свои огни,
уже давно о возвращенье
жильцов не думают они.
Охолодели в избах печки.
И теремные их крылечки
позеленели. И темно
внутри, где духом человечьим
не пахнет уж давным-давно.
И все ж она живет, деревня!
Живет в трудах, невелика,
в трех километрах от правленья
и от райцентра в сорока.
Живет, латает дранью крыши
и тянет к крышам провода.
И тем же ветром века дышит,
что и большие города!
Есть ферма, школа в ней, а кроме —
ларек (хлеб носят из ларька),
а также клуб бригадный в доме,
доставшемся от кулака.
Здесь, на завалинке у клуба,
с утра остры на языки,
о чем попало очень любят
поспорить наши мужики.
Здесь достается, прямо скажем,
и бригадиру самому,
и председателю, и даже...
И даже выше кой-кому.
Тот горячится, этот тужит...
А смотришь, гамузом и врозь,
все об одном:
не как бы хуже,
а как бы лучше обошлось.
Жаль, эти шумные дебаты
обычно очень коротки.
Под'едет «ГАЗ» и, взяв лопаты,
штурмуют кузов мужики.
А вслед за ними с визгом — бабы...
Крестовым дан наряд такой:
засыпать гравием ухабы,
до коих тут подать рукой.
Уедут все... А без народа
весь день в деревне тишина.
И слышно, как из огорода
Анисья гонит певуна.
Как самых малых за калитку
шугнув («Папаня, прокати-и...»),
Степан заводит «инвалидку»
и все не может завести.
А он на озеро за рыбкой
собрался: время — самый клев...
А в небесах, над «инвалидкой»,
сверхзвуковой турбинный рев.
Над улочкой, над старым домом,
над всем, что видится вокруг,
нездешним, неправдоподобным
Степану кажется тот звук...

АНИСЬИНО УТРО

У Анисьи петух—поглядеть—красота!
Белобрысым, другим петухам—не чета.
Шпоры—ступит—звенят. Гребешок наизлом.
Вороненая сталь под багровым крылом.
Хвост — атлас напоказ. Воротник золотой.
Жен—семнадцать, и все у него под пятой!
На высоком насесте, под кровлей ржаной
просыпается первым он, как заводной.
Громко крыльями бьет по своим галифе
и орет, ни в каком неповинен грехе,
песнь,
что предок еще при Горохе-царе
распевал на заре, распевал на заре...
Ку-ка-ре-ку! — И все население двора
поднимается на ноги дружно: пора!
Поросенок в кутке—не чесался давно—
принимается холку терзать о бревно.
А корова, будя шаркуном тишину,
сонной мордою шарить в кормушке по дну.
А ягнята—те матку толкать под бока,
дабы лишнюю каплю добыть молока.
Тишина. Но уже через четверть часа
двор проснувшийся стонет на все голоса.
Как баржа-самоходка, корова орет,
поросенок визжит и корыто грызет.
Куры—снова на сносях—кричат за стеной:
— Кто последний в гнездо?
— Я... но двое за мной.
А овца: «бе» да «бе»,—не найдя, что поесть,
норовит, как петух, в подворотню пролезть.
И Анисья встает, всполошась:—Проспала!
И скорей за извечные бабьи дела.
Не прибравши волос, не умывшись со сна,
первым делом лучину щепает она.
И взвивается зверем огонь молодой.
— Пусть горит...—И босая бежит за водой.
Тащит ведра. И вот уж, полным-то полны,
придвигает ухватом к огню чугуны.
Крутобокая печь раздувает меха...
А хозяйка, пока не слыхать пастуха,
хлебца корочку взяв подоткнувши подол,
в сапожищах, с подойником мчится во двор.
Вжик да вжик!
Поросенок встает на дыбки,
загородку грозя разнести на куски.
Но—подойник в коленях—Анисья сидит.
— Я те, морда!—ругается.—Я те, бандит!
Чтоб ты сдох, пустобрех!—добавляет в сердцах.
Но уж это для красного только словца.
Потому как на деле хозяйка двора
и к нему, до ножа, неизменно добра.
А бранится—так что ж тут такого?! Она
на такое хозяйство, как палец, одна.
Верка, старшая, внука уже родила,
и у Светки—полгода, как свадьба была.
Слава богу, и младшей достался мужик
неплохой: за таким
жить да жить — не тужить!
Правда, больно уж горд да горяч на беду.
Отчего и с Крестовым уже не в ладу,
и с самим председателем...
Где бы иной
промолчал, не заметил, прошел стороной, —
он, отчаянный, прет, словно танк, напрямик:
— Я солдат! И хвостом, мол, вилять не привык!
А к хозяйству—совсем не радеет. Ему
и корова, послышишь, уже ни к чему.
Ох, беспутый! Да худо ль—свое молоко!
Верно, корм и теперь добывать нелегко.
Тут охапку да там... Да тайком, по ночам.
У нее у самой в сенокос-то к плечам
прикипает веревка...
А как без скота?
Не надежно: картина покуда не та!
Да и жалость в душе... И привычка притом.
Всю ведь жизнь со скотом! Всю-то жизнь со скотом!
Да и внука, и Верку уже с мужиком
чем поить, как приедут? Парным молоком!
И Анисья несет добровольно свой крест.
Целый день на ногах. Даже походя ест.
Городских-то, случалось ей видывать, дам
распирает решительно к этим годам.
А она, словно жердь из осека, тонка,
юбку Веркину носит—и та велика.
...Только крынки расставила в кухне она —
глядь, пастух барабанит уже у окна.
— Ну, и ладно, успела!—себе говорит.
И, взглянув мимоходом, как в печке горит,
через сени опять громыхает во двор
и с ворот широченных снимает запор.
Яркий свет ударяет корове в глаза.
Выплывает она, как баржа из шлюза.
Следом, кур распугав, выбегает овца...
А хозяйка с минуту стоит у крыльца,
молчаливо любуясь на шустрых ягнят.
А потом, спохватившись, несется назад.
Выставляет из печки чугун и пестом
разминает картофель вареный. Потом
высыпает в ведро. Хлеба два-три куска
добавляет. И крынку еще молока.
И выносит во двор, ублажает хряка.
Курам что-то дает. Все как будто пока.
Закрывает заслонкою печку. И вот,
взяв лопату, Анисья бежит в огород.
Ах, а там, в огороде, хоть он небольшой,
молодеет и телом она и душой.
Там она между гряд ходуном, ходуном,
председатель—сама, и сама—агроном.
И работник сама, наконец... Красота!
То проредит морковь, коль увидит—густа,
то картошку пророст—теперь бы дождя!, —
то росток оборвет с помидор, не щадя.
Для Анисьи понятия нет—недород.
Как прикинешь, взглянув на ее огород,
что получит иль сможет она получить,
так поймешь, что не надо Анисью учить,
как к земле подойти... Ту науку она
постигала горбом и постигла сполна!
Раз Степанко-сосед, что живет через двор,
в похвалу ей сказал, навалясь на забор:
— За такой урожай, коли здраво судить,
впору, тетка Анисья, тебя наградить.
И притом не значком, не медалью простой,
первым орденом нашим, звездой золотой! —
Про награду-то в шутку, конечно, мужик...
— А и что?!—возгордилась Анисья на миг. —
— А и что! Поработала, было делов.
В плуг, случалось в войну, запрягала коров.
И пахала. И жала серпом опосля.
И доныне, поди, не впитала земля
слез-то бабьих горючих... А после войны? —
Да по совести ежли, Анисье б должны
горсть тех звезд-то бы дать!
Дожидайся, дадут.
Бубенцов-то всего лишь два года, как тут.
Хоть бы пенсию дал—на исходе года.
А звезда... Ни к чему ей теперь уж звезда.
Не срамил бы на старости лет—и добро.
Ей неправое слово, как нож под ребро!
Как-то Верка прислала посылку с мукой.
И случился как раз то ли праздник какой,
то ли день выходной... Ну, и к этому дню
в простоте замесила Анисья квашню.
Накануне морошки она набрала —
Мягкой, сладкой в ту пору морошка была.
Так в пирог и просилась! Известно давно ж,
что с морошкою ягодник вот как хорош!
— Угощу,—рассуждала,—Светланку с зятьком,
коль заглянут... Проглотят уже с языком!
Утром тесто на стол—началось колдовство.
Сразу в колоб скатала Анисья его,
после пальцами сильно прошлась по бокам,
а потом—в две руки—по щекам, по щекам!
Отступилась. Муки на средину стола
раструсила щепотку и скалку взяла.
— Р-раз—вперед, два—назад, три... И нет колобка.
Разрумянилась даже Анисья слегка.
Ощутила себя молодой-молодой,
Той, какою была перед самой бедой,
не злосчастной вдовой—еще мужней женой,
и сединки у ней под платком—ни одной,
и девчушки малы еще, спят в пологу
(«Пусть, не поздно, успеют еще к пирогу»).
Хорошо на душе у Анисьи, светло.
Вот она намочила уже помело,
подмела угольки на горячем поду...
А в избе, с настроеньем хорошим в ладу,
льется песня—динамик висит на стене...
Вдруг мотив обрывается и в тишине
Бубенцов начинает слова говорить:
— Надо больше косить... Надо лучше доить...
Надо совесть иметь... До каких это пор?
И про тетку Анисью завел разговор.
Рот открыла она и стоит. А пирог
на лопате уже...
— Что ж ты раньше не мог? —
закричала Анисья.—Не стыдно тебе?!
Ишь, напал, сатана! Да в моей-то избе!
Я те вот побрешу!—И в горячке она
подскочила с лопатой к динамику:—Н-на!!
Замер враз, отлетев на четыре шага.
На стене только гвоздь да шматки пирога...
— Ой, чего натворила-то, дура я, ой!
Да зачем я пирог-то сгубила такой?!—
На колени упала, морошку берет...
А петух под окном «ку-ка-ре-ку!» орет,
причитаньем Анисьи в избе всполошен...
Чувства юмора начисто был он лишен!

Сергей Викулов недавно закончил работу над новой поэмой «Против неба на земле». Поэма получила хорошую оценку на межобластном совещании писателей в Петрозаводске. Особенно яркой удачей докладчик—доктор филологических наук Л. Я. Резников считает главу из поэмы «Анисьино утро».

Вот что сказал он по поводу этой главы:

Яркая удача «Анисьина утра» С. Викулова отвечает на затянувшиеся в нашей критике теоретические споры о судьбе поэмы как жанра. Проблема поэмы—это проблема, прежде всего, характера в поэме и заключенных только в этом образе-характере — идей. В нем, а не помимо его!

И чем полнокровней характер — тем, оказывается, и глубже, идейней содержание произведения... Удач, подобных «Анисьину утру», мало, слишком мало.

Полностью поэма будет опубликована в январской книжке журнала «Октябрь» за 1967 год.

Сегодня мы печатаем главы из поэмы.

Пусть будет это традицией!

С межобластного совещания писателей

Два дня в Петрозаводске шло совещание писателей Северо-Запада. На нем присутствовали прозаики, поэты, работники издательств, критики из Карельской автономной республики, Вологодской, Архангельской, Мурманской областей и гости—москвичи и ленинградцы. Приняли участие в работе писателей секретарь Карельского обкома КПСС М. Киуру и заместитель председателя Совета Министров Карельской АССР В. Смирнов.

Сотни книг местных авторов издаются Карельским, Северо-Западным, Мурманским издательствами. Вот они на стендах — реальные свидетели растущей культуры северян. Книги стоят в добром соседстве, в добром соседстве живут и работают и их творцы. Теперь они встретились, чтобы коллективно подумать над тем, как достойно отметить славное пятидесятилетие Советской власти, столетие со дня рождения родного Ильича, как еще более глубоко и ярко отображать жизнь, чувства, устремления тружеников Севера.

Эта мысль сквозила и во вступительном слове председателя правления Союза писателей Карельской АССР А. Тимонена, и в докладах — «Проза Севера» кандидата филологических наук А. Хайлова, «Поэзия Севера» доктора филологических наук Л. Резникова, «Литература Карелии на финском языке» доктора филологических наук Э. Карху, «Некоторые итоги двухлетней работы журнала «Север» главного редактора журнала Д. Гусарова, и у выступавших в прениях.

И было особенно отрадно для нас, вологжан, что произведения наших писателей: С. Викулова, В. Белова, А. Романова, О. Фокиной, И. Полуянова и других знают и любят не только читатели-земляки, но и в Карелии, в Мурманске, Архангельске. В докладах и выступлениях творчество вологжан оценивалось положительно, отмечался неуклонный рост их идейного и художественного мастерства.

Трудолюбие, богатая душа крестьян сильно раскрываются в стихах и поэмах Сергея Викулова, Александра Романова.

Единство поэта с народом и родной природой являют собой неисчерпаемые возможности оригинального художественного воспроизведения жизни. В сжатой форме это выразил Александр Романов.

«Мы — как дерево ныне,
Что незаметно вросло
В город — шумной вершиной,
Комлем уперлось в село.
Низко ли, высоко ли
Вытянулось в зенит,
Если холодно комлю —
И вершину знобит».

В содержательной живописи природы зачастую, например, как у Виктора Коротаева в стихотворении «Река», отражаются и край, и люди, и лихость их, и стойкость.

Чувства, об'единяющие людей—соратников труда, образы современника и родной природы образуют основное богатство, достояние нашей, в основном, лирической поэзии. Поэт зримо ощущает век труда и космоса. В этом отношении очень красноречивы стихи Сергея Викулова «И ночь пришла».

Профессор Резников отметил заметный успех молодого поэта — вологодского слесаря Германа Крутова, выпустившего книжку «Азимут».

Много теплых слов было сказано докладчиком в адрес Ольги Фокиной — пока едва ли не единственной в литературе Севера, раскрывающей щедро, певуче, с превосходным чувством и знанием языка народного «мир души женской». Талант Фокиной чист, свеж, основателен.

Большое внимание вологжанам было уделено и А. Хайловым в докладе о прозе.

— Произведения Василия Белова хочется выделить особо, — сказал он, — с таким знанием северной деревни написаны, такой силой правдивости, полной художественной достоверности отличаются они. Василий Белов не впервые пишет о родных вологодских местах.

О заботах и трудностях деревни рассказывает последняя книга очерков Сергея Викулова. Весьма современно звучит книга Виталия Гарновского «Белозерье». Тонко отражен мир современного человека в образах природы в миниатюрах Ивана Полуянова.

Много раз назывались на совещании имена Антти Тимонена, Дмитрия Гусарова, Станислава Панкратова, Николая Жернакова, Бориса Шмидта, Евгения Коковина, Юрия Галкина, Александра Линевского, Тайсто Сумманена и других писателей, внесших заметный вклад в развитие литературы Северо-Запада.

Серьезное внимание было уделено творчеству писателей, пишущих на финском языке, журналу «Пуналиппу».

Большую роль в сплочении писателей Северо-Запада сыграл межобластной журнал «Север». За два года на его страницах было опубликовано свыше 300 произведений различных жанров, принадлежащих перу 240 авторов. Докладчик — главный редактор Д. Гусаров подчеркнул, что творческое лицо журнала определяют три темы: показ бурно развивающегося Севера, его тружеников; показ Карелии как примера братской дружбы народов многонациональной советской страны; ознакомление с жизнью и литературой Финляндии и Скандинавии.

В обсуждении докладов приняло участие 16 человек.

С. Викулов, например, говорил о высокой гражданственности поэзии, поэзии мысли, которая была бы понятна всем, кто трудится и кому она посвящается.

Архангельский критик Ш. Галимов поставил вопрос об уважительном отношении к рецензированию произведений, о том, что мало еще книг северян вышло на всесоюзную арену.

В. Гура остановился на вопросах повышения активности писателя, его ответственности за судьбы страны. Он отметил, что редколлегия «Севера» работала в атмосфере взаимопонимания, что журнал ищет свое лицо. Пока слаб еще в нем общественно-политический отдел, критика чаще юбилейного характера.

Критики В. Сурганов (Москва) и В. Бахтин (Ленинград), прозаик Н. Жернаков и поэт А. Левушкин из Архангельска, поэт В. Ледков из Нарьян-Мара, североморцы А. Золототрубов и В. Матвеев говорили о том, что неизмеримо вырос духовный уровень трудящихся, повышается требовательность к произведениям писателей-профессионалов, что больше становится интересных произведений на крестьянскую тему. Выступающие отмечали, что пока мало еще ярких произведений об Отечественной войне, о воспитании защитников Родины, говорили о выпуске коллективной книги «День поэзии Севера».

А. Романов предложил завести в журнале поэтическую перекличку, привлечь к оформлению его и книг вологодских художников. Надо, чтобы книги писателей-северян можно было приобрести в каждой из северо-западных областей. А. Линевский (Петрозаводск) поставил вопрос о том, чтобы ежегодно проводить писательские форумы в разных областях.

С интересом выслушали писатели речь секретаря Карельского обкома КПСС М. Х. Киуру.

На совещании указывалось на то, что следует решать более сложные задачи в области романа — с серьезными проблемами, разветвленными сюжетами, что все еще почти нет выдающихся поэм, в лирике обилие малозначительных стихотворений, мастерство авторов второй, третьей книжки растет медленно, что в краю исконно песенном, богатом народным юмором, почти исчезла песня, слабо развиваются стихотворные юмор и сатира.

Страна вступает в юбилейный год, поэтому историко-революционная тема должна пройти по всем разделам литературы, получить яркое отражение и в журнале «Север» так же, как и широкое раскрытие современности, образный показ того, чего достиг наш народ, наш Север за пятьдесят лет Советской власти.

И как завершающий аккорд первой знаменательной встречи писателей-северян было совместное выступление их в Доме культуры Онежского тракторного завода. Весь сбор от вечера поэзии поступил в фонд помощи героическому Вьетнаму.

Первая встреча писателей — залог будущих добрых встреч. Пусть станут они традицией!

А. КИБАРДИНА.

Поэт Карелии—вологжанам

«МОРЖИ»

Череповец—столица «моржей» (из газет)

Крутит вьюга-кутерьма,
В полумгле река, дома.
Но из проруби морозной
Вылез плотный, пожилой,
Будто жаром опаленный,
«Морж» с седою головой.
И давай в снегу кататься,
Разминать спиной сугроб...
Что такому может статься,
Не берет даже озноб.
Вылезает следом лихо
И кудрявая «моржиха».
Не «моржиха»—Афродита
Поднялася над водой,
Знойным пламенем облита,
Всех затмила красотой!
На завод «моржи» идут—
В пламя и машинный гуд.
Покорись, не злобствуй, пламя,
Не сведешь таких с ума:
Заодно теперь с «моржами»
Наша русская зима.
И хотя она ярится,
Шум на речке веселей.
Север дал стране столицу
Жизнерадостных «моржей».

РОВЕСНИЦА МОСКВЫ

По зыбкой, по зеркальной глади
Иль по ажурному мосту
В'езжаем в Вологду — и рядом
Ты видишь удивленным взглядом
Невиданную красоту.
В двадцатый век из дали дальней
Москвы ровесница пришла.
В ней и пейзаж индустриальный,
И золотые купола,
И русские повсюду лица,
Душа открыта для добра.
Не стала Вологда столицей,
А все ж судьбой своей горда.
Кремль.
Не глумилась в нем орда.
Бойницы, стрельчатые окна,
Обосновались навсегда
Тут старых мастеров полотна.
И на полотнах неспроста
Все преисполнено полета.
И мы—не те,
И Русь—не та,
А ты взволнован отчего-то.
Стоишь, задумался глубоко,
И слышишь—сколько их окрест,
Тех вологжанок синеоких,
С походкой царственных невест—
Поют про то, что сердцу снится.
А ночь плывет белым-бела.
Вот две зари она зажгла,
Как будто сказочной жар-птицы
Над ней простерлись два крыла.

М. СЫСОЙКОВ.

Литературная страница

СО ВСЕХ КОНЦОВ ПЛАНЕТЫ

С ТЕЛЕТАЙПНОЙ ЛЕНТЫ ТАСС

ВЫСТУПЛЕНИЕ А. Н. КОСЫГИНА ПО ФРАНЦУЗСКОМУ ТЕЛЕВИДЕНИЮ

ПАРИЖ, 8 декабря. (ТАСС). Сегодня вечером Председатель Совета Министров СССР А. Н. Косыгин, находящийся во Франции с официальным визитом, выступил по французскому телевидению.

Мы пробыли у вас неделю по приглашению президента генерала де Голля и правительства Франции, сказал он. Впечатления, полученные в течение этих дней, укрепили у нас убеждение в том, что развитие отношений между Францией и Советским Союзом отвечает интересам как советского народа, так и народа Франции. Об этом свидетельствует само отношение французов к нашей стране, их благожелательность, дружелюбие, которыми мы были окружены повсюду, совершая поездку по Франции.

Вы, вероятно, интересуетесь жизнью нашей страны и ее планами на будущее, продолжал А. Н. Косыгин. Скоро Советский Союз будет отмечать свой полувековой юбилей.

Сейчас, когда наша страна подходит к этой дате, она находится на новом этапе своего развития. Усилия Коммунистической партии и Советского правительства направлены на максимальное использование всех преимуществ нашего общественно-политического строя, в интересах дальнейшего под'ема уровня жизни советского народа и более полного удовлетворения его материальных, духовных и культурных запросов. У нас с вами разное внутреннее устройство в государствах. Но это не препятствует тому, чтобы между нами развивалось широкое сотрудничество. Мы в этом и видим мирное сосуществование в действии.

Впервые две великие державы — Советский Союз и Франция, — принадлежащие к разным социальным системам, твердо решили поставить свои отношения на прочную основу и шаг за шагом идти по пути всестороннего развития контактов и связей. Сближение между нашими странами не носит какой-то временный характер, не определяется какими-то временными суб'ективными факторами. Это — твердый курс, основанный на понимании значения франко-советских отношений для безопасности наших двух стран, для упрочения европейской и международной безопасности.

Мы с вами живем на одном континенте, сказал далее глава Советского правительства. Понятно, что безопасность каждого из наших государств неотделима от безопасности Европы в целом.

Не может быть прочного мира в Европе, если строить политику на иллюзорных расчетах о возможности ревизии существующих европейских границ и территориальных переделов Европы, не замечать происшедших здесь коренных исторических сдвигов. Подобная политика, тем более когда ее хотят подкрепить приобщением Западной Германии к ядерному оружию, может привести к опаснейшим последствиям для дела мира, подчеркнул А. Н. Косыгин.

Наши переговоры с генералом де Голлем, которые были начаты в Москве и продолжены в Париже, показали, что как Советский Союз так и Франция видят будущее Европы в решении ее проблем мирным путем.

Находясь во Франции, заявил Председатель Совета Министров СССР, мы убедились в том, что французы серьезно обеспокоены агрессией Соединенных Штатов Америки против народа Вьетнама. Советский Союз поддерживает борющийся Вьетнам. Это не только политическая, но и большая материальная поддержка, и мы со своей стороны со всей твердостью заявляем, что она будет продолжена, пока агрессии не будет положен конец.

Естественно, что вьетнамская проблема не могла не войти в круг вопросов, которые обсуждались в ходе бесед с президентом де Голлем. У Советского Союза и Франции немало общего в оценке происходящего во Вьетнаме. Мы условились продолжать сопоставлять свои позиции и обмениваться взглядами по вьетнамской проблеме.

Большое место в наших переговорах, указал А. Н. Косыгин, занимали практические вопросы советско-французских отношений. Мы обсуждали пути, следуя которым, наши страны могли бы в предстоящие годы значительно расширить взаимную торговлю. Наши страны могли бы развивать отдельные производства и даже целые отрасли, продукция которых поставлялась бы ими друг другу в течение длительного периода времени. В ходе бесед мы договорились о том, как начать эту важную работу.

В заключение хочу сказать, что мы вполне удовлетворены ходом переговоров и их итогами. Мы имеем возможность идти далее по пути всестороннего сотрудничества в политической, экономической и других областях, чтобы в еще большей степени укрепить доверие и взаимопонимание, существующие в отношениях между Францией и Советским Союзом.

Советские парламентарии в Камбодже

ПНОМПЕНЬ, 9 декабря. Корр. ТАСС В. Харьков передает: вчера вечером глава государства принц Сианук принял находящуюся в Камбодже с дружественным визитом делегацию Верховного Совета СССР, которую возглавляет кандидат в члены Политбюро ЦК КПСС, секретарь ЦК П. Н. Демичев.

В своей резиденции принц Сианук дал обед в честь советских парламентариев.

На обеде, проходившем в атмосфере теплоты и сердечности, были произнесены тосты за дальнейшее развитие и упрочение советско-камбоджийских отношений, за дружбу и сотрудничество между народами обеих стран. Принц Сианук дал высокую оценку советской помощи, оказываемой Камбодже, и поблагодарил Советское правительство и народ за эту помощь.

Во второй половине дня делегация была гостем жителей поселка Анлонгромиет, в провинции Кандал. Этот поселок из трех деревень считается образцово-показательным. Он насчитывает свыше 1.700 жителей.

Этот поселок, созданный почти шесть лет назад, служит примером для камбоджийских крестьян, чего можно добиться, организовав жизнь по-новому. В поселке сооружено свыше 300 новых домов, проложено несколько километров дорог, посевные площади расширились почти в два раза, открыты центры по подготовке акушерок, по ликвидации неграмотности среди населения, информационный центр.

Сопровождающий делегацию губернатор провинции Кандал Син Поч Кор, а также советник специального комитета по развитию этого района Мен Чум показали советским гостям построенную общими усилиями плотину для регулирования вод, центры просвещения и здравоохранения, сельский кооператив.

Пребывание советской делегации в этом поселке вылилось в подлинную манифестацию кхмеро-советской дружбы. Повсюду советских парламентариев приветствовали горячими возгласами в честь дружбы и сотрудничества обеих народов. На деревенской площади по случаю приезда советских гостей было организовано выступление оркестра народных инструментов и исполнялись камбоджийские танцы.

ДОКЛАД У ТАНА

НЬЮ-ЙОРК, 9 декабря. (ТАСС). Генеральный секретарь ООН У Тан в опубликованном докладе Совету Безопасности рекомендовал продлить срок пребывания войск ООН по поддержанию мира на Кипре еще на полгода — до 26 июня 1967 года.

У Тан отмечает, что за последние шесть месяцев не произошло сколь-нибудь существенного сдвига в направлении ликвидации тупика, препятствующего урегулированию кипрской проблемы.

По словам генерального секретаря, он не располагает никакой информацией о содержании секретных переговоров между правительствами Греции и Турции по кипрскому вопросу.

ДРУЗЬЯ СМИТА ПРИНИМАЮТ МЕРЫ

НЬЮ-ЙОРК, 9 декабря. (ТАСС). Португальские колониальные власти Мозамбика начали переброску войск в порт Бейру. Как сообщает корреспондент агентства Ассошиэйтед Пресс из Бейры, переброска войск связана с тем, что Совет Безопасности ООН должен рассмотреть вопрос о введении санкций против режима Яна Смита в Родезии.

Порт Бейра соединен нефтепроводом с родезийским городом Умтали, где находятся нефтеперерабатывающие заводы и нефтехранилища, обеспечивающие нефтью и горючими материалами транспорт и предприятия Родезии.

Представители независимых африканских стран заявляют, что они намерены потребовать на заседании Совета Безопасности ООН введения эмбарго на поставку нефти Родезии.

Желая сорвать осуществление экономических санкций против режима Яна Смита, португальские власти Мозамбика усиливают воинские части, расположенные в Бейре. Телеграфное агентство САПА (ЮАР) прямо заявило, что переброска португальских войск производится с целью сорвать возможную блокаду Бейры — воспрепятствовать вхождению в португальские территориальные воды иностранных военных кораблей.

Сегодня и завтра в Вологде

10 ДЕКАБРЯ

БАСКЕТБОЛ — Финал кубка города. Спортзал «Спартак» (ул. Мостовая, 3). Начало соревнований в 16 часов.

ВОЛЕЙБОЛ — Зимнее первенство города. Спортзал «Труд» (ул. Маяковского, 2). Начало соревнований в 17 часов.

КОНЬКИ — Открытие спортивного сезона. Стадион «Локомотив». Начало в 16 часов.

ХОККЕЙ — Блиц-турнир мужских команд. Участвуют команды ВИВРЗ, «Северянин», Сокольский ЛДК, «Спартак», «Текстильщик», «Торпедо». Стадион «Строитель». Начало в 1[illegible] часов.

ШАХМАТЫ — Матч А. Викулов—В. Красильников на звание чемпиона области. Городской шахматный клуб (набережная VI Армии, 89). Начало в 16 часов.

11 ДЕКАБРЯ

БАСКЕТБОЛ — Финал кубка города. Спортзал «Спартак». Начало соревнований в 11 часов.

ВОЛЕЙБОЛ — Зимнее первенство города. Спортзал «Труд». Начало в 9 часов.

КОНЬКИ — Личное первенство города. Стадион «Локомотив». Участвуют сильнейшие конькобежцы города. Начало в 11 часов.

ЛЫЖИ — Первенство облоно среди команд ДСШ, п. Молочное, спортбаза «Спартак». Начало в 11 часов.

ПРЫЖКИ С ТРАМПЛИНА — Открытие трамплина «Труд». Начало в 11 часов.

ХОККЕЙ — Блиц-турнир команд юношей среднего и старшего возрастов. Стадион «Строитель». Начало в 10 часов.

ГОРСПОРТСОВЕТ.

Смотр народных талантов

Выступают вологжане

В Вологодском городском Доме культуры 8 декабря открыт смотр художественной самодеятельности учебных заведений, предприятий и организаций областного центра. Он призван выявить наиболее талантливых исполнителей, лучшие хоровые и танцевальные коллективы, ансамбли. Тем, кто больше поработал, кто подобрал интересный репертуар, предстоит участвовать в областном смотре, защищать на нем честь города.

Первый день сценических баталий, в который выступили самодеятельные артисты педучилища, строительного техникума, медицинского училища, станкостроительного завода, Дворца культуры железнодорожников, показал, что проведена большая работа, что немало было поисков и дерзаний. Он показал также, что все больше становится у нас участников художественной самодеятельности, которые находят в этом увлечении и радость творчества, и красивый отдых, и желание сделать свою жизнь интереснее.

Со сцены прозвучали в хоровом и сольном исполнении песни революционных лет, русские народные, современные патриотические и лирические песни. Танцевальные коллективы педагогического и медицинского училищ порадовали зрителей веселыми плясками. Тут надо заметить, что для каждого танца подобраны хорошие костюмы и это, несомненно, не только придает необходимый колорит, но и вносит ощущение праздничности.

Конечно, не все шло гладко, не все номера отличались свежестью и оригинальностью, но все они были достаточно отработанными, хотя бы в смысле проникновения исполнителей в суть выбранной вещи, в ее идею, эмоциональную направленность. И еще — очень мало все-таки исполняется произведений на местные темы местных авторов, произведений, о которых можно было бы сказать: наше, вологодское!

Впереди еще два дня смотра. Жюри скажет свое слово. Мне же хочется отметить пока только одного человека: начальника отдела снабжения станкостроительного завода Евгения Сикору. Его искусство глубоко волнует искренностью, проникновенностью, легкостью и чистотой исполнения.

К. ВИКТОРОВ.

На снимке: А. Плотникова и С. Аксенова, учащиеся педагогического училища, в красочном групповом танце «Метелица».

Фото А. ЖИДКОВА.

«Библиотека всемирной литературы»

Издательство «Художественная литература» приступило к выпуску «Библиотеки всемирной литературы» в 200 томах. В ней будут содержаться лучшие произведения отечественных и зарубежных писателей.

«Библиотека всемирной литературы» состоит из трех серий с единым типом художественного и полиграфического оформления.

Первая серия охватывает литературу с древнейших времен до XVIII века включительно. Она содержит 64 тома. Во вторую серию из 63 томов войдет литература XIX века. В третьей будет 73 тома произведений XX века.

Выпуск «Библиотеки всемирной литературы» рассчитан на десять лет (1967—1977 гг.). Все три серии будут издаваться одновременно.

Издание распространяется по подписке. Читатели могут по желанию подписаться как на полный комплект — все три серии, так и на любую серию отдельно (а также на две интересующие серии).

При подписке на всю «Библиотеку» или на отдельную ее серию вносится задаток в размере стоимости одного тома — 1 рубль 60 копеек, который засчитывается при получении последнего тома.

Подписавшиеся на все 200 томов «Библиотеки» получат бесплатно дополнительный (201-й) том, содержащий справочные материалы, фотоснимки, автографы и пр.

В 1967 году подписчики «Библиотеки всемирной литературы» получат книги:

Первая серия — Гомер. «Илиада». «Одиссея». Данте. «Божественная комедия». Прево. «Манон Леско». Ш. Де Лакло. «Опасные связи».

Вторая серия — Э. Гофман. «Житейские воззрения кота Мура». Ш. Костер. «Легенда о Тиле Уленшпигеле». Г. Мелвил. «Меби Дик».

Третья серия — Я. Гашек. «Похождения бравого солдата Швейка». М. Горький. «Мать». «Дело Артамоновых». Д. Рид. «Восставшая Мексика». «10 дней, которые потрясли мир». Д. Фурманов. «Чапаев». А. Серафимович. «Железный поток». Н. Островский. «Как закалялась сталь».

Подписка на «Библиотеку всемирной литературы» открывается книжными магазинами книготорга и потребительской кооперации нашей области.

Б. НЕПЕИН.

ТРАГЕДИЯ ГРЕЧЕСКОГО КОРАБЛЯ

АФИНЫ, 8 декабря. (ТАСС). Гибель греческого судна «Гераклион», затонувшего сегодня в 60 милях от Пирея, является крупнейшей морской трагедией Греции после войны. Согласно последним данным, об'явленным по афинскому радио, суда, ведущие поиски потерпевших кораблекрушение, подобрали пока 44 человек из 280 пассажиров и членов экипажа. Греческое правительство об'явило по всей стране 7-дневный национальный траур. Отменены все официальные церемонии и торжества.

Судно «Гераклион» направлялось из порта Кания на острове Крит в Пирей. Трагедия произошла за 3,5 часа до прихода судна в порт назначения. Точные причины трагедии пока не установлены. Согласно некоторым сообщениям, причиной катастрофы было то, что грузовой люк судна был сорван во время шторма и вода хлынула внутрь корабля и затопила его.

ШАХМАТЫ

С ШАНСАМИ НА ПОБЕДУ

Срыв череповецкими шахматистами областного первенства «Труда» и отсрочка зональных соревнований РСФСР дали возможность раньше намеченного срока провести матч двух победителей областного массового турнира — шестнадцатилетнего перворазрядника школьника А. Викулова и кандидата в мастера инженера завода «Северный коммунар» В. Красильникова.

В первой партии белыми играл юный шахматист. К двадцатому ходу он создал сильное давление в центре, активно расположив ферзя и ладью, и Красильникову пришлось надолго задуматься: над своим 21-м ходом он продумал около часа. Наконец, надежная защита была найдена и после нескольких ходов противники согласились заключить мир.

Остро, но и небезошибочно с обеих сторон, развивалась вторая партия. Кандидат в мастера пожертвовал пешку и получил многообещающую атаку, но допустил грубый просмотр и лишился качества. У Викулова появилась возможность без особого труда решить исход борьбы в свою пользу. Он поспешил, форсируя размен ферзей, отдал лишнюю пешку и расстроил свое пешечное расположение. Тем не менее, к моменту откладывания партии, после пяти часов игры, он по-прежнему сохранял лишнее качество.

В день доигрывания соперники долго и тщательно маневрировали. Красильникову все же не удалось добиться уравнения и после четырех часов доигрывания партия была вторично отложена. Юный перворазрядник в заключительной позиции (ладья и ладейная пешка против слона) сохраняет шансы на победу.

В. СТРЕЛЬНИКОВ.

ПРИГЛАШАЮТСЯ НА РАБОТУ:

главный бухгалтер (оклад 110 рублей), **рабочие** (женщины) и **ученики** на выработку хлеба, булочных изделий и сдобы (оплата труда сдельная — от 60 до 75 рублей); **грузчики** на разгрузку муки (оплата труда сдельная — от 100 до 120 рублей) — Вологодским хлебокомбинатом. Обращаться: ул. Самойло, 20, телефон 2 11 74;

технорук и **старший бухгалтер** в Костылевский мехлесопункт — лесным отделом Северной железной дороги. Обращаться: г. Вологда, Движенческий пер., 12, лесной отдел; телефон 92-35-47;

мастер по ремонту жилых помещений, **прядильщицы, ленточницы, перемотчицы, мотальщицы, смазчицы, чистильщицы** оборудования, **рабочие** в чесальное производство, **слесари, токари, кровельщики, фрезеровщики, электромонтеры, транспортировщики, уборщицы** — Вологодским льнокомбинатом. Принимаются также девушки-подростки с 16 лет на индивидуальное обучение по перечисленным выше профессиям. Справиться: Вологда, льнокомбинат;

крановщик на автокран АК-7,5 — трестом «Вологдолесстрой». Обращаться: ул. Калинина, 56;

грузчики, сантехники, слесари-котельщики (оплата труда сдельная), **разнорабочие, рабочие** в склад, **шоферы-комплектовщики, токари** 2 и 3 разрядов — заводом «Мясомолмаш». Обращаться: г. Вологда, Верхне-Вологодское шоссе, 5;

рабочие (мужчины) по переработке твердого топлива, **слесари, электромонтеры, стрелочники и уборщицы** душа — складом топлива ст. Вологда-1. Об условиях работы справиться: ул. Можайского, 14, контора;

рабочие, крановщик на автокран К-51, **мастер леса** — Вологодским лесхозом. Обращаться: ул. Самойло, 27;

инженер-конструктор, старший экономист, инженер-технолог, слесари - экспериментальщики, электросварщики, подсобные рабочие — литейно-механическим заводом. Обращаться: г. Вологда, ул. Маяковского, д. 60;

токари, прессовщики, формовщики, крановщики, кочегары и **ученики** по этим специальностям, **фрезеровщики, сверловщики, слесари, обрубщики, земледелы, маляры, грузчики, кладовщик, подсобные рабочие, уборщицы** — заводом «Северный коммунар». Обращаться: Вологда, ул. Машиностроительная, 19, отдел кадров.

Куда пойти

ОБЛАСТНОЙ ДРАМАТИЧЕСКИЙ ТЕАТР. Сегодня — **«Тяжкое обвинение».** Начало спектакля в 19 часов.

КИНОТЕАТР им. ГОРЬКОГО. Большой зал. Сегодня в 9.20 — **«О тех, кто украл луну»,** в 10.40. 12.30. 14.20. 16.10. 18. 19.50. 21.40 — новый художественный фильм **«Миллионы вдовы Скроф».** Малый зал. С 6 декабря в 10. 11.40. 13.20. 15. 16.40. 18.20. 20. 21.30 — **«Пьер — сотрудник милиции».**

КИНОТЕАТР «ИСКРА». Большой зал. В 10. 13.40. 17.20 — новый широкоэкранный фильм **«Серая болезнь»;** в 11.50. 15.30. 19.10 (удлиненный). 21.35 — цветной широкоэкранный фильм **«Наследство казначея Стамбула».** Малый зал. В 9.30. 11.20 — **«Они были первыми»,** в 13.10. 15. 17. 19 и 21 час — **«Приключения учительницы».**

КИНОТЕАТР «СПУТНИК». Сегодня и завтра в 15. 17. 19 и 21 час — **«Миллионы вдовы Скроф».**

КИНОТЕАТР «РОДИНА». 9—11 декабря в 9.15 — **«Как вас теперь называть?»;** в 14.45 — **«Звезда балета»;** в 11.15. 13. 16.30. 18.15. 20. 21.45 — новый художественный фильм **«Ноктюрн».**

КИНОТЕАТР «ОКТЯБРЬ». Сегодня и завтра в 15 часов — **«Валерий Чкалов»,** в 17. 19 и 21 час — новый художественный фильм **«Срок истекает на рассвете».** 11 декабря в 11 и 13 часов **«Африканская сказка»** — сборная программа мультфильмов.

ДВОРЕЦ КУЛЬТУРЫ ЖЕЛЕЗНОДОРОЖНИКОВ. Сегодня — новый художественный широкоэкранный фильм — **«Мимо окон идут поезда»,** начало сеансов в 15, 17 и 19 часов. 11 декабря в 11 часов — **«Снежная королева»** (фильм для самых маленьких), в 13 часов — **«Красные дьяволята»,** в 15. 17. 19 и 21 час — **«Мимо окон идут поезда».**

Слушайте, смотрите

ЦЕНТРАЛЬНОЕ РАДИО
11 ДЕКАБРЯ

8.15 — «Хорошее настроение». Концерт. 9.15 — «С добрым утром!» 10.30 — Для детей. «Вести из леса». Трансляция из Ленинграда. 11.00 — Радиоуниверситет культуры. «Творчество П. Бровки». 12.00 — «Глобус». 12.20 — «Из сокровищницы мирового музыкального искусства». Стравинский — балет «Петрушка». 13.00 — «Родная природа». Радиожурнал. 13.30 — Концерт по заявкам радиослушателей. 14.00 — «Ленин в Шушенском». Радиоспектакль. 15.00 — «Возмездие». Радиокомпозиция. 15.20 — «В воскресенье в сельском клубе». Музыкальная передача. 16.00 — Международные обозреватели за «круглым столом». 16.30 — «Приглашаем в Прагу, ребята!» Радиокомпозиция. 17.00 — Программа радиостанции «Юность». 18.20 — «Дорогой борьбы и побед». «Кто был ничем, тот станет всем». Радиокомпозиция. 19.00 — Вечер звукозаписи, посвященный творчеству Моцарта. 20.00 — «Литературные вечера». 21.00 — Музыкальные страницы «Маяка». 21.20 — Радиоальманах «С улыбкой».

ПЕРЕДАЧИ ИЗ ВОЛОГДЫ

6.30—7.00 — Обзор газет «Красный Север» и «Вологодский комсомолец». Передача «Навстречу областному слету молодых животноводов» и передача из цикла «Коммунисты и производство».

ТЕЛЕВИДЕНИЕ

10.00 — «Будильник». 10.30 — «Здоровье». Гимнастика для женщин. 11.00 — Для школьников. «Эскизы зимы». Передача из Вильнюса. 14.00 — Для юношества. «Путь в науку». II физико-математический тур научной олимпиады. 14.50 — Для воинов Советской Армии и Флота. «Москва в сердце каждого из нас...». Передача из ЦДСА. 15.50 — Телевизионные новости. 16.00 — Всесоюзный фестиваль самодеятельного искусства. Поет хоровая капелла Дворца культуры им. Горбунова. 16.40 — «Музыкальный киоск». Передача из Киева. 17.10 — «Рикки-Тикки-Тави». Мультипликационный фильм. 17.40 — «Музыка и время». 18.30 — «Пеленгатор». 19.00 — Телевизионный театр миниатюр. «Похождения Петухова». По сатирическим рассказам В. Дыховичного и М. Слободского. 20.00 — Телевизионные новости. 20.30 — «Последний месяц осени». Художественный фильм. 22.00 — Воскресная развлекательная программа.

СТАДИОН «ДИНАМО»
10 и 11 декабря

ОТКРЫТИЕ КАТКА

Работает радиоузел и буфет. Начало массового катания в 17 часов.

РАДИОМАСТЕРСКАЯ ЗАВОДА „Металлоремонт"

ПРИНИМАЕТ В РЕМОНТ

от населения и организаций города **радиоприемники, радиолы, проигрыватели, магнитофоны, электробритвы, электронагревательные приборы.** Адрес мастерской: ул. Добролюбова, 33, телефон 2-37-52. Мастерская работает с 10 до 18 часов, выходной день — понедельник.

Ремонт музыкальных духовых инструментов производит мастерская по улице Клары Цеткин, 52-а, телефон 2-40-00. Мастерская работает с 8 до 16 часов, выходной день — воскресенье.

ОТКРЫТА ПОДПИСКА
НА 1967 ГОД
НА НОВЫЙ ИЛЛЮСТРИРОВАННЫЙ ПУБЛИЦИСТИЧЕСКИЙ ЖУРНАЛ

„ЖУРНАЛИСТ"

Подписная цена на год — 4 руб. 80 коп.
Цена одного экземпляра — 40 коп.
Подписка на январь месяц 1967 года принимается до 10 января.

Не забудьте своевременно оформить подписку на новый журнал.

Редактор А. С. МАРЬИН.

Наш адрес: Вологда, Урицкого, 2

ТЕЛЕФОНЫ: зам. редактора — 2-31-41, зам. редактора — 2-32-51, ответственный секретарь — 2-31-35, секретариат — 2-10-62, отделы: партийной жизни — 2-03-37, 2-30-94, пропаганды марксизма-ленинизма — 2-36-42, промышленности и транспорта — 2-05-13, сельскохозяйственный — 2-04-85, культуры — 2-31-40, информации — 2-31-42, советского строительства и быта — 2-01-72, писем трудящихся и работы с рабселькорами — 2-00-32, приемная писем — 2-00-33, бухгалтерия и прием об'явлений — 2-04-61.

ГЕ—01795. Вологодская областная типография. Зак. 7125.