ГОД ИЗДАНИЯ 50-й

ПРОЛЕТАРИИ ВСЕХ СТРАН, СОЕДИНЯЙТЕСЬ!

КРАСНЫЙ СЕВЕР

ОРГАН ВОЛОГОДСКОГО ОБЛАСТНОГО КОМИТЕТА КОММУНИСТИЧЕСКОЙ ПАРТИИ СОВЕТСКОГО СОЮЗА И ОБЛАСТНОГО СОВЕТА ДЕПУТАТОВ ТРУДЯЩИХСЯ

№ 267 (14772) | Пятница, 18 ноября 1966 года | Цена 2 коп.

Больше организованности в работе животноводов

Первый год пятилетки работники ферм совхозов и колхозов области заканчивают с хорошими результатами. Производство молока за десять месяцев увеличилось почти на 35 тысяч тонн. Больше, чем в прошлом году, произведено мяса, яиц и шерсти. Область досрочно, еще в сентябре, выполнила годовой план продажи государству всех видов продуктов животноводства.

Все это—прямой результат благотворного влияния мер по под'ему сельского хозяйства, разработанных мартовским (1965 г.) и майским (1966 г.) Пленумами ЦК КПСС, XXIII с'ездом партии. Правильное применение экономических и моральных стимулов подняло творческую активность животноводов, позволило более рационально вести эту сложную отрасль сельского хозяйства.

Однако сделанное — только первый шаг на пути повышения рентабельности ферм, роста производства продукции. В 1967 году, юбилейном году Советской власти, перед животноводами области стоят ответственные задачи. Предстоит увеличить производство молока НА 10—15 ПРОЦЕНТОВ, МЯСА—НА 15—20 И ШЕРСТИ—НА 40—50 ПРОЦЕНТОВ К УРОВНЮ, ДОСТИГНУТОМУ В ПЕРВОМ ГОДУ ПЯТИЛЕТКИ. ЭТО ЗНАЧИТ, ЧТО В КАЖДОМ РАЙОНЕ, КОЛХОЗЕ И СОВХОЗЕ ДОЛЖЕН БЫТЬ ОБЕСПЕЧЕН РОСТ НАДОЕВ НЕ МЕНЕЕ ЧЕМ НА 250 КИЛОГРАММОВ В СРЕДНЕМ ОТ КОРОВЫ ЗА ГОД.

Именно такие обязательства взяли передовики социалистического соревнования—животноводы Вологодского, Шекснинского районов и многих передовых хозяйств области.

Райкомы партии, первичные партийные организации, руководители и специалисты хозяйств призваны шире распространять опыт передовиков, поднимать тружеников села на решение новых задач. Следует больше проявлять ответственности, умения по-деловому разбираться в обстановке, трезво оценивать достижения, видеть не только успехи, но и недостатки в работе.

Первый год пятилетки далеко не все хозяйства заканчивают с хорошими результатами. Как показывают расчеты, 60 хозяйств не выполнят план продажи молока государству. Только из-за этого страна недополучит 22 тысячи тонн ценной продукции. 65 хозяйств срывают план продажи мяса государству, многими колхозами и совхозами не выполняется государственное задание по продаже шерсти.

Плохо выполняют принятые обязательства колхозы Вытегорского района. Здесь за десять месяцев производство молока увеличилось всего лишь на 4 процента. Более чем в половине хозяйств даже снизилась продуктивность коров. Колхозы «Россия», «Ленинский путь», «Родина» и «Восход» продали государству молока меньше, чем в прошлом году. Более одной трети крупного рогатого скота сдано на заготовительные пункты нижесредней и тощей упитанности.

Такое состояние дел в животноводстве не вызвало должной тревоги у райкома партии, руководителей районного производственного управления сельского хозяйства и ряда колхозов. Многие фермы оказались неподготовленными к организованному проведению зимовки скота. В колхозах «Ленинский путь», «Новая жизнь», «Красная звезда» и «Советская Россия», несмотря на то, что общественный скот обеспечен грубыми кормами в половинной потребности, почти одна треть заготовленного сена разбазарена.

Во многих колхозах суточный рацион для крупного рогатого скота очень беден. Но мер по обогащению его витаминами не принимается. К началу ноября из шестидесяти дрожжевальных установок были пущены в работу только шесть. Приготовление хвойной муки начато только в колхозе имени Калинина.

В результате в октябре было допущено резкое снижение продуктивности коров. За месяц получено от коровы по 82 килограмма молока, или на 16 килограммов меньше, чем в октябре прошлого года. В колхозах «Кема», «Красная звезда» и «Ленинский путь» в сутки от коровы надаивают всего лишь по 1,3—1,8 килограмма молока.

Такое положение в хозяйствах Вытегорского района создалось потому, что райком партии, районное производственное управление сельского хозяйства, многие первичные партийные организации ослабили внимание к животноводству. Недостаточно проводят организаторской работы среди животноводов. Социалистическое соревнование в ряде хозяйств организовано формально. Не проявляется должной требовательности за состояние дел на фермах к специалистам сельского хозяйства, руководителям колхозов и бригад.

Допущено снижение продуктивности скота в Бабаевском, Белозерском, Череповецком, Никольском и ряде других районов.

Партийные организации не могут мириться с этим. Государственный план—закон для каждого колхоза и совхоза и должен четко выполняться по всем показателям.

Зимовка—самый ответственный период в работе животноводов. Чтобы добиться повышения продуктивности скота, необходимо на каждой ферме разумно, с полной отдачей использовать корма. Пустить в работу все имеющиеся дрожжевальные установки и строить новые, организовать запаривание и сдабривание грубых кормов, приготовление хвойной муки, широко применять минеральные добавки.

В декабре—январе начинается пора массовых отелов коров. При умелой организации раздоя можно резко поднять продуктивность животных. Многочисленные опыты, проведенные в передовых хозяйствах, говорят о том, что за первые 100 дней лактации корова может дать столько же молока, сколько за последующие 200 дней. Причем в начальный период лактации получают самую большую отдачу на затраченный корм. Поэтому очень важно разумно использовать этот период, добиться резкого повышения продуктивности молочного стада.

Огромную роль в улучшении показателей работы ферм играет постоянная учеба животноводов. Повышение деловой квалификации доярок, телятниц, свинарок и других работников ферм—важнейшая задача всех специалистов и руководителей хозяйств, партийных, профсоюзных и комсомольских организаций. Надо на каждой ферме организовать изучение опыта передовиков, систематически проводить взаимопроверки соревнующихся коллективов.

Вступая в юбилейный, 50-й год Советской власти, животноводы области намечают конкретные рубежи по дальнейшему повышению производительности труда, снижению себестоимости и улучшению качества продукции. Райкомы партии, первичные партийные организации призваны шире распространять опыт передовиков, организовать действенное соревнование за успешное проведение зимовки скота, за выполнение принятых обязательств.

Н. В. Подгорный в Австрии

КОРНЕЙБУРГ, 16 ноября. (ТАСС). Сегодня в Корнейбург — крупнейший центр судостроительной промышленности Австрии прибыл Председатель Президиума Верховного Совета СССР Н. В. Подгорный и сопровождающие его лица.

Они осмотрели там судостроительную верфь, на стапелях которой строятся суда для Советского Союза.

ВЕНА, 17 ноября. (ТАСС). Сотнями огней засиял вчера один из залов дворца Хофбург. Сюда пришли члены австро-советского общества, чтобы приветствовать Председателя Президиума Верховного Совета СССР Н. В. Подгорного.

С краткой речью выступил президент австро-советского общества профессор Гуго Гляйзер, отметивший большое значение государственного визита Председателя Президиума Верховного Совета СССР для развития дружественных отношений между Австрией и Советским Союзом. Гуго Гляйзер вручил Н. В. Подгорному золотой значок общества.

Встреченный аплодисментами, выступил с речью Федеральный канцлер Иозеф Клаус.

Горячие аплодисменты раздались, когда слово было предоставлено Н. В. Подгорному. Сердечно поблагодарив за приглашение, Н. В. Подгорный пожелал австро-советскому обществу новых больших успехов в деле дальнейшего сближения и укрепления дружбы между австрийским и советским народами.

Речь Н. В. Подгорного была выслушана с большим вниманием и неоднократно прерывалась аплодисментами.

Встреча прошла в сердечной и непринужденной обстановке.

Праздник технической мысли

МОСКВА, 17 ноября. (ТАСС). Ярким, волнующим событием ознаменовался вековой юбилей научно-технических обществ нашей страны. Их столетию был посвящен состоявшийся 17 ноября в Кремлевском театре торжественный пленум Всесоюзного совета НТО.

В зале собрались видные ученые, крупные специалисты, новаторы производства—активисты НТО, представители государственных, партийных, профсоюзных и научных организаций.

С докладом выступил председатель Всесоюзного совета НТО В. Г. Силуянов.

СОВХОЗНЫЕ НОВОСТРОЙКИ

С высоты строящегося клуба хорошо видна центральная усадьба совхоза «Красная звезда» Вологодского района. В глаза сразу же бросаются двухэтажные каменные дома. Их пять — светлых, нарядных. А напротив — детский комбинат, школа.

Все эти здания возвел коллектив строительного управления № 209 треста «Вологодстрой».

— Сейчас наши строители готовят к сдаче двенадцатиквартирный дом, — рассказывает прораб Л. П. Лыгин. — Маляры заканчивают отделку квартир. Думаю, что новоселы не будут на нас в обиде: дом сделан на совесть. Уютные квартиры из одной, двух и трех комнат, встроенные шкафы для одежды радуют красивой отделкой.

Строители готовят для рабочих совхоза и другой подарок — клуб на 330 мест. Звено каменщиков из бригады А. Данилова заканчивает кладку стен. Немало дел и у плотников, возглавляемых В. Скороходовым.

Строители, включившись в соревнование в честь 50-летия Великого Октября, решили досрочно сдать об'ект в эксплуатацию.

В. СЕМЕНОВ.

На снимке: плотники из бригады В. Скороходова.

Фото А. ЖИДКОВА.

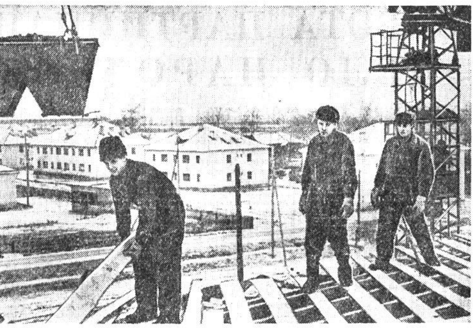

В СЧЕТ будущего года

Коллектив Хохловского лесопункта Кичменгско-Городецкого леспромхоза досрочно, 10 ноября, выполнил годовой план лесозаготовок. Народному хозяйству страны дано 43 тысячи кубометров леса. С первого октября хохловцы заготовляют деловую древесину в счет второго года пятилетки. Комплексная выработка на лесозаготовках превысила плановую на 18 процентов.

А. ГРИШИН,
старший инженер производственно - технического отдела.

Вывезено древесины по объединению „Вологдолеспром" на 15 ноября

Первая графа—предприятия, вторая—выполнение месячного, третья—квартального, четвертая — одиннадцатимесячного плана в процентах.

КОМБИНАТЫ:			
«Череповецлес»	49,1	46,7	92,5
«Вологдолес»	47,6	43,7	93,4
«Устюглес»	46,0	42,4	96,3
ЛЕСПРОМХОЗЫ:			
Чагодощенский	65,0	37,9	113,1
Брусенецкий	58,7	51,7	96,1
Междуреченский	58,0	42,3	87,2
Уфтюгский	57,5	54,4	93,9
Бабаевский	56,5	44,8	90,2
Сямженский	51,8	43,9	84,9
Ковжинский	50,4	47,7	92,8
Белоручейский	50,3	47,0	92,9
К.-Городецкий	49,7	34,4	97,3
Вашкинский	49,5	48,2	91,6
Б.-Судский	49,5	45,4	83,2
Тарногский	49,5	38,5	90,4
Андомский	49,1	48,0	97,2
Бабушкинский	48,6	44,0	94,8
Белозерский	48,4	49,5	99,7
Сусоловский	47,7	50,4	100,2
Тотемский	47,6	40,2	94,0
Кадуйский	47,4	46,7	90,3
Монзенский	46,9	45,8	96,2
Верховажский	46,8	42,6	90,5
Ломоватский	46,5	51,7	107,1
Митинский	46,5	50,1	100,7
Нюксенский	46,5	39,5	95,9
В.-Устюгский	45,9	44,7	89,5
Лойгинский	44,7	51,2	99,0
Шекснинский	44,4	40,8	84,6
Вожегодский	44,3	35,8	93,0
ЛПК им. Желябова	44,0	47,9	97,7
Удимский	43,7	48,3	95,4
Семигородний	43,4	45,6	95,6
Никольский	41,7	39,2	95,5
Ольховский	41,4	40,7	82,7
Ентальский	41,3	26,6	90,6
Головная сплавная контора	32,5	26,0	93,0

ТАСС, 17 ноября

ПО РОДНОЙ СТРАНЕ

«МОСКВИЧ-133»

МОСКВА. Вчера с главного конвейера завода малолитражных автомобилей сошли первые «Москвичи» новой модели. На предприятии их называют фургонами, но по паспорту у них другое имя — «Москвич-133».

Новая машина рассчитана на перевозку четырехсот килограммов груза. Имея двигатель мощностью 60,5 лошадиных сил, она способна развивать скорость до 110 километров в час.

НА ДНЕ ВАХША

НУРЕК (Таджикская ССР). Центром строительной площадки Нурекской ГЭС стало бывшее дно Вахша. Укрепляются рубежи, отвоеванные у реки во время ее недавнего штурма. Сегодня в Пулисангинском ущелье начаты работы по возведению низовой перемычки.

Плотина на Вахше будет уникальным сооружением. В конце пятилетия, когда пустят первые агрегаты станции, она поднимется на высоту 150 метров.

КАНАТНАЯ ДОРОГА ЧЕРЕЗ АМУДАРЬЮ

ТАХИАТАШ (Узбекская ССР). Стальные башни высотой в полсотни метров поднялись на берегах Амударьи. Между ними пролегли стальные тросы, по которым уже переброшены через реку воздушным путем первые тонны груза. Их «путешествие» по воздушному мосту занимает всего пять минут.

СЕЛЬДЯНАЯ ПУТИНА

ВЛАДИВОСТОК. Сегодня экспедиционный флот рыбаков Дальнего Востока закончил в Охотском море промышленный лов нагульной (жирующей) сельди. Всего за путину рыбаки дали Родине свыше полутора миллионов центнеров высококачественной тихоокеанской сельди.

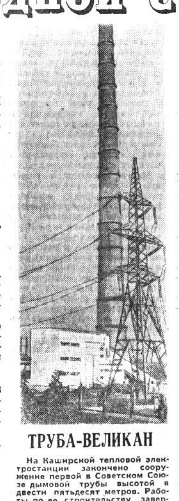

ТРУБА-ВЕЛИКАН

На Каширской тепловой электростанции закончено сооружение первой в Советском Союзе дымовой трубы высотой в двести пятьдесят метров. Работы по ее строительству завершены досрочно в честь 49-й годовщины Октября бригадами трубокладчиков треста «Спецжелезобетонстрой» Валентина Рожнова и Виктора Борисова.

Гигантская труба построена по проекту разработанному институтом «Теплопроект» для трех энергетических блоков мощностью по триста тысяч киловатт каждый. Первый из них уже сооружается.

Фундамент и ствол трубы-великана выполнены из монолитного железобетона. Диаметр ее нижней части составляет двадцать два метра, а у выходного отверстия — восемь метров. Для ее сооружения потребовалось восемь с половиной тысяч кубических метров бетона, около тысячи тонн стальной арматуры и две тысячи кубических метров кислотоупорного кирпича, которым выложена труба изнутри.

Сооружение гигантской трубы осуществлялось при помощи оригинального оборудования, сконструированного советскими специалистами.

Фото И. ДЕНИСЕНКО. АПН.
Октябрь 1966 г.

Нефтяной мост

АЛМА-АТА. Рекордной отгрузкой нефти потребителям отметили первую декаду пятидесятого года Советской власти покорители недр полуострова Мангышлак. Они довели ежесуточную отправку «черного золота» до 7—8 тысяч тонн, в полтора раза перекрыв показатели первых дней ноября. Мангышлакская нефть впервые пошла в Махачкалу.

Клуб сельских механизаторов

МЦЕНСК (Орловская область). Хороший подарок получили рабочие и специалисты Мценского об'единения «Сельхозтехники». На территории ремонтных мастерских открылся клуб со зрительным залом на четыреста мест. В этом же здании—кабинет рационализатора, комнаты для кружков художественной самодеятельности. Это первый в области клуб, построенный для сельских механизаторов-ремонтников с учетом современных требований.

ЦВЕТЫ юбилейного года

ХАБАРОВСК. Гладиолусы, хризантемы, гвоздики, розы, алые пионы... Более ста видов цветов расцветут в юбилейном году Советской власти в новых оранжереях, питомниках и теплицах Приамурья. За один лишь год площадь оранжерей увеличится на 40 процентов.

Микроскоп высшего класса

СУМЫ. Частицу размером в 0,0007 микрона, вирус и даже молекулу можно увидеть с помощью микроскопа новой модели, созданной заводом электроавтоматики и электронных микроскопов. Прибор снабжен устройством, позволяющим изучать живых обитателей микромира в период их развития.

СОРЕВНОВАНИЕ ЖИВОТНОВОДОВ

ЗАКРОЕМ ДОРОГУ БРАКУ

На Нововашкинской ферме колхоза «Заветы Ильича» Вашкинского района работает дружный и опытный коллектив. Каждый год доярки добиваются повышения продуктивности скота. К сожалению, молоко с ферм колхоза сдается на молокозавод загрязненное и повышенной кислотности. Колхоз и государство несут убытки.

— Закроем дорогу браку. У нас есть возможность сдавать молоко лишь первой категории по чистоте и нормальной кислотности.

Так сказали нововашкинские доярки и решили бороться за звание «Ферма высокого качества продукции».

Открытое письмо доярок этой фермы было опубликовано в районной газете. Их примеру последовали животноводы Тиминской фермы колхоза «Красный путиловец».

— Полностью поддерживаем инициативу доярок из Новых Вашек. Они начали большое дело, — говорят в своем письме тиминцы. — Мы тоже будем бороться за высокое звание.

Хороший почин одобрил райком партии. Он предложил партийным организациям и руководителям колхозов развернуть борьбу за высокое качество продукции. Теперь в каждом хозяйстве при подведении итогов соревнования будет учитываться и количество и качество молока.

В. ЧУХИН, В. ФОФАНОВ.

ПЛЕМЕННУЮ РАБОТУ— НА ФЕРМЫ

Правление и парторганизация никольской сельхозартели имени Пушкина немало сделали по улучшению стада. Это хозяйство одним из первых в районе внедрило искусственное осеменение коров. На протяжении ряда лет колхоз приобретает племенной молодняк: завезена 181 телка черно-пестрой и холмогорской пород.

Результаты не замедлили сказаться. Возросла продуктивность коров. В колхозе есть животные, которые дают за год по 3000—3500 килограммов молока. За счет породистого скота укомплектованы две фермы.

К сожалению, в большинстве хозяйств Никольского района не ведется работа по улучшению породности скота. За последние годы колхозы закупили более двух тысяч племенных телят холмогорской и ярославской пород, затратив много средств, но не позаботились организовать хорошее кормление и уход за ними. В сельхозартели «Утро» 103 телки ярославской породы содержатся на разных скотных дворах, их плохо кормят. В колхозе имени Фрунзе 30 телок-холмогорок покрыли местным беспородным быком. Племенные животные доведены до истощения.

В колхозе «Счастливый путь» была попытка создать племенную ферму, но потом начинание заглохло.

В колхозах района только 53 процента маточного поголовья осеменяется искусственно. Велика яловость. Ни в одном хозяйстве не ведутся надлежащим образом зоотехнический учет, перспективное планирование племенной работы.

Пора серьезно заняться племенной работой и воспроизводством стада в каждом колхозе. Это позволит увеличить продуктивность скота, добиться успеха в производстве молока и мяса.

И. ВАРЮХИН.
(Наш соб. корр.).

ИДЕТ ТРЕСТА

Идет очередной механизированный обоз с трестой на Чебсарский льнозавод. Трактористы совхоза «Кипеловский» везут хорошо просушенную и отсортированную тресту.

— Сегодня, — говорит Н. Н. Сизьмяков, — на наших возах треста высокого качества. Сортировщицы подготовили ее номерами 1,75 и 2. Такие рейсы у нас уже были неоднократно.

Трактористы, выехав с проселочной дороги на асфальтированную магистраль Вологда — Череповец, поправляют снопы, подтягивают увязку возов, чтобы показать приемщикам льнозавода товар лицом.

Земледельцы совхоза сеяли лен на 258 гектарах и получили с каждого по четыре центнера льносемян и 18 центнеров тресты.

— Планом предусматривалось,—рассказывает экономист Д. В. Заозеров, — получить только от сдачи тресты 120 тысяч рублей дохода, но уже сейчас стало ясно, что он значительно возрастет. Этому способствует трудолюбие наших работниц, занятых на сортировке тресты.

Под посев льна в будущем году снова планируется отвести более 250 гектаров.

На снимках: 1. Трактористы совхоза «Кипеловский» Н. Н. Сизьмяков, Н. А. Борисов, А. И. Кузнецов и Н. П. Цветков. Им поручено везти на льнозавод тресту из бригад В. В. Смирнова и А. С. Цветкова. **2.** Обоз с трестой в пути.

Текст и фото С. Ивановского.

Всесоюзному совету научно-технических обществ СССР

Центральный Комитет Коммунистической партии Советского Союза, Совет Министров СССР и Всесоюзный Центральный Совет Профессиональных Союзов горячо поздравляют Всесоюзный совет научно-технических обществ и в его лице — ученых, инженеров, конструкторов, техников, специалистов сельского хозяйства и рабочих-новаторов со 100-летием научно-технических обществ нашей страны.

Большой и славный путь прошли научно-технические общества. Их история тесно связана с развитием отечественной науки и техники. В числе основателей и активных членов научно-технических обществ были всемирно известные ученые Д. И. Менделеев, А. С. Попов, Д. К. Чернов, П. Н. Яблочков и другие выдающиеся представители науки нашей Родины.

После победы Великой Октябрьской социалистической революции развитие науки и техники стало в нашей стране одним из решающих факторов могучего роста производительных сил общества. Коммунистическая партия, правительство, профсоюзы проявляют повседневную заботу о создании условий для плодотворной деятельности ученых, инженерно-технической интеллигенции, для развития массового научно-технического творчества трудящихся. Советская наука и техника достигли серьезных успехов. Наша страна занимает передовые позиции в исследовании космического пространства, в ядерной физике, электронике, радиотехнике, металлургии, ракетной технике, самолетостроении и ряде других областей. В годы семилетки ускорились темпы научно-технического прогресса и внедрения достижений науки и техники в народное хозяйство.

Большой силой, активно способствующей успехам отечественной науки и техническому прогрессу, стали научно-технические общества. Они вносят немалый вклад в дело технического перевооружения предприятий и отраслей народного хозяйства, содействуют внедрению достижений науки, техники и передового опыта в промышленное и сельскохозяйственное производство, освоению высокопроизводительных технологических процессов, использованию природных богатств страны. Коммунистическая партия и правительство, советский народ высоко ценят творческий труд ученых, инженерно-технической интеллигенции и всех новаторов производства на благо нашей социалистической Родины, во имя торжества коммунизма.

XXIII с'езд КПСС поставил задачу обеспечить в ближайшее пятилетие значительное продвижение советского общества по пути коммунистического строительства, дальнейшее развитие материально-технической базы, укрепление экономической и оборонной мощи страны, существенный под'ем уровня жизни нашего народа. Новая пятилетка—это пятилетка технического прогресса, всемерного развития и использования достижений науки и техники, роста производительности труда, повышения эффективности общественного производства.

Перед научно-техническими обществами в связи с этим открываются новые, широкие горизонты. Об'единяя активных борцов за прогресс науки и техники, они призваны всемерно содействовать осуществлению заданий пятилетнего плана, особенно по развитию производительных сил в районах Сибири, Дальнего Востока и Средней Азии, по повышению производительности труда во всех отраслях народного хозяйства, систематическому освоению производства технически новой, более совершенной продукции, повышению ее качества и снижению себестоимости. Инициативу и энергию организаций обществ, миллионов специалистов и рабочих-новаторов следует направить на ускорение научно-технического прогресса и внедрения достижений науки, техники, передового опыта в производство, на безусловное выполнение планов по новой технике. Необходимо шире привлекать творческие силы обществ к решению задач комплексной механизации и автоматизации производства, внедрения научной организации труда, повышения культуры производства. Особого внимания научно-технической общественности заслуживают вопросы дальнейшего совершенствования планирования и экономического стимулирования производства, улучшения использования основных фондов, своевременного ввода и освоения производственных мощностей предприятий. Долг каждого научного работника, конструктора, проектировщика, инженера, техника, специалиста сельского хозяйства и рабочего-новатора — внести личный творческий вклад в дело выполнения пятилетнего плана.

Важная задача научно-технических обществ—всемерно повышать уровень технических и экономических знаний инженеров, техников и других специалистов, рабочих-новаторов и масс трудящихся, неустанно пропагандировать достижения науки, техники и передового опыта. Необходимо развивать и укреплять деловое сотрудничество организаций обществ с государственными, хозяйственными и плановыми органами, с научными учреждениями. Вся организаторская работа обществ должна быть проникнута духом смелого творческого поиска, заботой об укреплении связи науки и производства, о вовлечении всей инженерно-технической интеллигенции и широких слоев рабочих и служащих в творческую деятельность по совершенствованию производства.

Центральный Комитет Коммунистической партии Советского Союза, Совет Министров СССР и Всесоюзный Центральный Совет Профессиональных Союзов выражают твердую уверенность в том, что научно-технические общества будут с еще большей активностью бороться за развитие отечественной науки и технический прогресс народного хозяйства и ознаменуют всенародный праздник 50-летия Великого Октября новыми творческими успехами в борьбе за осуществление задач коммунистического строительства в нашей стране.

ЦЕНТРАЛЬНЫЙ КОМИТЕТ КПСС | СОВЕТ МИНИСТРОВ СССР | ВЦСПС

ЗАБОТА ПАРТИЙНАЯ, ДЕЛО НАРОДНОЕ

С СОБРАНИЯ АКТИВА ОБЛАСТНОЙ ПАРТИЙНОЙ ОРГАНИЗАЦИИ

Как уже сообщалось, 15 ноября состоялось собрание актива областной партийной организации. С докладом «О задачах областной партийной организации по укреплению общественного порядка» выступил секретарь обкома КПСС **В. И. Другов.**

Докладчик подчеркнул, что, выполняя Программу партии и решения XXIII с'езда КПСС, наша страна успешно продвигается вперед по пути социально-экономического, политического и культурного строительства. В ходе строительства нового общества растут сознание советских людей, их инициатива и политическая активность. Для абсолютного большинства советских людей нормы морали строителя коммунистического общества стали органической частью их убеждений, основой поведения на работе и в быту.

Но у нас имеются лица, нарушающие правила социалистического общежития, совершающие преступления. Антиобщественные явления и преступность чужды самой природе советского строя. По мере продвижения к коммунизму они будут искореняться. Это, конечно, не означает, что преступность исчезнет сама собой. С ней надо вести упорную и последовательную борьбу, необходимо создать обстановку нетерпимости по отношению к носителям чуждой морали, хулиганам, лицам, попирающим социалистическую законность.

За последние годы партийные, советские, профсоюзные и комсомольские организации области усилили воспитание трудящихся в духе коммунистической сознательности. На многих предприятиях, в колхозах, совхозах, организациях и учреждениях применяются более интересные и содержательные формы воспитательной работы. Усилена борьба с антиобщественными явлениями. В городах и районах области создано более 1200 добровольных народных дружин, свыше 1500 товарищеских судов. Нарушения правопорядка стали чаще рассматриваться на собраниях коллективов трудящихся, в партийных, комсомольских и профсоюзных организациях.

Заслуживает одобрения опыт Череповецкого райкома партии, который в борьбе с антиобщественными явлениями умело координирует деятельность первичных партийных организаций, сельских Советов, профсоюзных, комсомольских организаций, хозяйственных руководителей и административных органов. В результате количество преступлений в районе значительно сократилось.

В Вологде инициатором движения за образцовый общественный порядок и дисциплину выступил коллектив локомотивного депо. Хорошим примером служит коллектив великоустюгской фабрики «Северная чернь». Здесь в течение четырех лет не было случаев нарушения трудовой дисциплины, хулиганства и других антиобщественных явлений. Зарплата рабочим выдается без кассира, многие рабочие сдают продукцию без отдела технического контроля.

Однако в городах и районах области еще нередки опасные преступления и случаи дерзкого хулиганства, еще немало антиобщественных элементов, ведущих недостойный образ жизни. Все еще много правонарушений в городах Вологде, Череповце, Соколе, в Шекснинском, Вытегорском, Харовском и Грязовецком районах.

В решении ЦК КПСС, Президиума Верховного Совета СССР и Совета Министров СССР о мерах по усилению борьбы с нарушителями общественного порядка воплощены желание нашего народа, его думы о том, чтобы в нашей стране расцветала социалистическая демократия, чтобы для всех стало нерушимым правилом образцовое выполнение своего долга перед обществом, строгое соблюдение всеми социалистической законности.

Тов. Другов говорит о работе, проделанной партийными комитетами и организациями по раз'яснению и претворению в жизнь указаний партии и Советского правительства. Он подчеркивает, что коммунисты и комсомольцы, все честные труженики города и деревни горячо поддерживают решение партии и правительства, ибо оно направлено на значительное укрепление общественного порядка. Советские люди правильно говорят о том, что наша народная власть должна без колебаний применять свой карающий меч в отношении злостных и опасных преступников, расхитителей и хулиганов, мешающих народу спокойно жить и трудиться.

Вместе с тем, говорит докладчик, отрицательное поведение отдельных людей в значительной мере об'ясняется слабой работой многих партийных, советских, профсоюзных и комсомольских организаций по воспитанию сознательной дисциплины у членов нашего общества. Не везде проявляется должная забота о создании широкого фронта борьбы с правонарушениями силами всех государственных и общественных организаций. Руководители и общественные организации ряда предприятий, строек, учреждений и учебных заведений мирятся с фактами хулиганства, пьянства и других антиобщественных поступков, совершаемых членами их коллективов.

Многие городские и районные штабы по охране общественного порядка ослабили руководство добровольными народными дружинами. Не везде принимаются меры к укреплению народных дружин за счет привлечения к участию в них коммунистов, лучших комсомольцев, участников движения за коммунистический труд. Слабо налажена учеба дружинников, робко применяются меры поощрения отличившихся в деле охраны общественного порядка.

Многие партийные комитеты и Советы депутатов трудящихся глубоко не занимаются анализом причин правонарушений и не принимают решительных мер по их устранению.

Докладчик говорит о необходимости решительно улучшить деятельность органов охраны общественного порядка, прокуратуры и суда. Они еще не добились тесной взаимосвязи, высокой оперативности и наступательного характера своих действий. Административные органы слабо ведут работу по предупреждению правонарушений, раскрытию преступлений и розыску скрывшихся преступников.

Горкомы и райкомы КПСС не уделяют необходимого внимания работе административных органов, не пред'являют нужной требовательности к ним. Не везде проявляется забота об укреплении грамотными и инициативными работниками органов охраны общественного порядка, прокуратуры и суда.

Тов. Другов уделил много внимания задачам, которые стоят перед областной партийной организацией по выполнению решения партии и правительства. Надо довести его до глубокого сознания каждого. Вокруг пьяниц, хулиганов, дебоширов, расхитителей народного добра и других антиобщественных элементов следует создать обстановку морального осуждения и нетерпимости их поступков. Вместе с тем необходимо повысить ответственность производственных коллективов за поведение рабочих и служащих в общественных местах и в быту. В воспитательной работе особое внимание следует обратить на укрепление производственной и трудовой дисциплины, соблюдение правил социалистического общежития, в целях воспитания полнее использовать меры общественного, морального и материального воздействия.

Требуется больше проявлять заботы об удовлетворении культурно-бытовых запросов рабочих, колхозников, служащих и учащихся, о развитии физической культуры и спорта. Особое внимание надо обратить на воспитание молодежи.

По докладу тов. Другова развернулся оживленный обмен мнениями. Секретарь Вологодского горкома КПСС **А. И. Седунова** заявила, что в городе проделана значительная работа по раз'яснению решения партии и правительства об укреплении общественного порядка. Многие руководящие работники выступили с лекциями и докладами, в большинстве организаций по этому вопросу проведены партийные и профсоюзные собрания. Определены меры по выполнению решения как в целом по городу, так и на предприятиях, в учреждениях и учебных заведениях.

Во многих коллективах стали острее реагировать на факты нарушения общественного порядка и трудовой дисциплины. По решению рабочих и служащих нарушителям не предоставляются трудовые отпуска в летние месяцы, они лишаются льготных путевок в дома отдыха, передвигается очередь на получение нового жилья и т. д. При подведении итогов социалистического соревнования учитывается состояние дисциплины.

Тов. Седунова говорит о проводимой работе по дальнейшему укреплению добровольных народных дружин, об усилении внимания к молодежи, недавно пришедшей на производство, о необходимости повышения роли коммунистов и комсомольцев в деле борьбы с нарушениями общественного порядка.

Секретарь Череповецкого горкома КПСС **Ю. Н. Комяков** поделился опытом работы по осуществлению мероприятий, разработанных в связи с решением партии и правительства. Он отметил, что в городе значительно больше внимания стало уделяться работе среди населения по месту жительства. При домовых комитетах работают 32 товарищеских суда. Для населения по месту жительства создан 21 клуб. Значительно возросло внимание к физкультурной и военно-патриотической работе.

Начальник Вологодского городского отдела милиции **Д. М. Бланк** отметил, что не все работники милиции относятся к своим обязанностям с должной ответственностью. Он привел факты, подтверждающие, что еще нет общего фронта борьбы с нарушителями, говорил о слабой борьбе с пьянством, о необходимости усиления работы с подростками, недавно пришедшими на производство.

Председатель Белозерского народного суда **В. А. Грабежев**, прокурор области **А. И. Карпов**, прокурор Череповецкого района **И. С. Шунин**, начальник областного управления охраны общественного порядка **В. А. Потупин** рассказали о мерах, принимаемых административными органами по выполнению указаний партии и правительства. Тов. Потупин поставил вопрос об усилении работы с водителями автомашин, о более внимательном подходе к подбору кадров этой специальности.

Секретарь парткома Череповецкого металлургического завода **А. Г. Корнилов** говорил о состоянии трудовой дисциплины и соблюдении норм социалистического общежития в коллективе своего предприятия. В результате раз'яснения решения партии и правительства более 500 передовых рабочих и служащих подали заявления о приеме в народную дружину. Тов. Корнилов считает необходимым настойчиво решать вопрос о создании необходимых условий для проведения культурно-воспитательной работы по месту жительства населения.

Собрание актива одобрило и приняло к неуклонному руководству решение ЦК КПСС, Верховного Совета СССР и Совета Министров СССР «О мерах по усилению борьбы с нарушителями общественного порядка», определило практические мероприятия по дальнейшему претворению его в жизнь.

Мастер — организатор, воспитатель

Ткацкое производство Вологодского льнокомбината. Комплект помощника мастера Б. Майорова принял повышенное обязательство в честь 50-летия Великого Октября. За истекшие дни ноября уже выработано сверх задания 1500 погонных метров первосортной ткани.

НА СНИМКЕ: помощник мастера Б. Майоров и ткачиха О. Лебедева.

Фото А. Жидкова.

ВМЕСТЕ С РАБОЧИМИ

Сегодня в Вологде, на льнокомбинате, открывается городское совещание мастеров. Собравшиеся обсудят вопросы организации социалистического соревнования в честь 50-летия Советской власти, о роли мастера во внедрении научной организации труда, проведении воспитательной работы и обменяются опытом.

Мастера—это самый многочисленный отряд командиров производства. Сотни их трудятся на заводах, фабриках и стройках. Не случайно Вологодский городской комитет партии решил собрать их для обмена опытом. Надо думать, что пример вологжан будет подхвачен и другими горкомами и райкомами партии.

В решениях XXIII с'езда КПСС указывается на необходимость поднять роль мастера как руководителя, отвечающего за соблюдение технологической и трудовой дисциплины в своем коллективе, за выполнение плана по всем показателям.

В области немало опытных мастеров, умелых организаторов и чутких воспитателей. Около двадцати лет работает в механическом цехе завода «Северный коммунар» Сергей Ефимович Акимов. Он прошел большой путь от ученика фрезеровщика до руководителя участка. Многим молодым станочникам он передал свой богатый опыт обработки металлов. И Борис Тихонов, и Владимир Раков, и десятки других рабочих отзываются добрым словом о своем учителе.

Мастер—это самый близкий к рабочему человек. Он всегда рядом. К нему идут за советом и помощью. Он и руководитель, и воспитатель. Важно уметь разбираться в свойствах металла, в технологии сталеварения или лесоразработок, но трижды важно уметь разбираться в людях, уметь организовать их труд, увлечь их, повести за собой.

Именно эти качества позволяют С. Е. Акимову всегда правильно расставить людей, правильно определить каждому задание. Его участок уже многие годы из месяца в месяц выполняет и перевыполняет производственные задания.

Сам активный рационализатор, Сергей Ефимович поддерживает любую творческую мысль своих рабочих. Сейчас участок Акимова включился в соревнование за достойную встречу пятидесятилетия Великого Октября. Договор на соревнование, заключенный со станкозаводом, на участке воспринят как программа действий. Рабочие, направляемые мастером, ищут резервы повышения производительности труда на каждой операции, на каждом станке. А кому, как не мастеру, лучше всего видны эти резервы.

Но чтобы учить других, самому нужно постоянно повышать свои знания. Правильно поступают партийные организации швейной фабрики, строительного управления № 209, завода «Северный коммунар», которые постоянно заботятся о росте технического и культурного уровня мастеров. Второй год действует в СУ-209 школа мастеров. Здесь командиры производства обмениваются опытом организации труда в бригадах, изучают многие экономические вопросы, знакомятся с новейшими достижениями в строительной практике нашей страны.

На «Северном коммунаре» создан совет мастеров. В него вошли самые опытные, самые умелые организаторы производства, а также мастера-пенсионеры. Цель совета—помочь мастерам, особенно молодым, начинающим, правильно организовать труд во вверенных им коллективах. Партбюро завода направляет и контролирует работу этого совета.

Разумеется, такой совет, такая школа могут принести положительные результаты только там, где на мастера смотрят действительно как на организатора производства. Никакой совет не сможет помочь, например, мастерам механического цеха станкозавода, если они большую часть времени занимаются не своими прямыми обязанностями, а выполняют несвойственные им функции снабженцев цеха, а порой даже сами становятся к станкам.

От мастера требуются не только хорошие знания, культура, но и высокие моральные качества. Мастер должен быть примером для своих подчиненных. В то же время от него требуются большая душевная теплота, бережное отношение к людям.

Особенно возрастает роль мастера сейчас, когда с каждым днем растет и ширится социалистическое соревнование за достойную встречу 50-летия Советской власти. Сейчас каждый рабочий стремится внести свой личный вклад в выполнение заключенных между предприятиями договоров. Все больше становится последователей у костромской ткачихи Валентины Плетневой, выступающих с личными обязательствами в честь славного юбилея. Помочь каждому рабочему в выполнении этих обязательств — прямой долг мастера.

Сегодня мастера вологодских предприятий обменяются мнениями, подскажут пути решения многих вопросов.

Пожелаем же им плодотворной работы.

Ответственный за человека

Вечером начальник депо сказал:

— Паренька возьмете к себе в смену?

Вопрос этот можно было и не задавать. Не было такого случая, чтобы Александр Иванович Воронов отказался от подростка.

Назавтра, обеспокоенный тем, что новичок так и не появился в цехе, мастер зашел к нему домой. Оказывается, Валентин не успел еще подготовить необходимые для оформления на работу документы.

— Заходите в депо почаще, —попросил Александр Иванович родителей паренька. — Вместе нам теперь за судьбу юноши отвечать.

...Нет такой инструкции или приказа, где были бы перечислены все до одной обязанности сменного мастера. Необходимо составить график техучебы, подобрать руководителя занятий—обращайтесь к мастеру. Надо создать волейбольную команду, назначить ответственного за художественную самодеятельность, организовать шефскую помощь колхозу—идите к мастеру. Он знает способности каждого рабочего, всегда даст дельный совет.

За выполнение плана в первую очередь отвечает мастер. Но есть еще одна, пожалуй, главная ответственность — за судьбу, за счастье каждого молодого рабочего, первые самостоятельные шаги которого приходится направлять.

...В цехе Валентин Косточкин держался тихо, почти незаметно. Работал старательно. Но чем больше присматривался Александр Иванович к пареньку, тем тревожнее становилось у него на душе. «Может, эта кажущаяся «покорность»—только внешняя оболочка? И юноша в самом деле совсем не такой, каким старается быть в цехе?»

Жизнь скоро подтвердила эту догадку. Поступил тревожный сигнал из милиции. Задумался мастер. Можно, конечно, Валентина наказать. Но поможет ли? Замкнется в себе еще больше... Нет, здесь нужен другой путь.

На планерку, как обычно, собрался весь цех. После того, как решены были производственные вопросы, Александр Иванович неожиданно спросил:

— А вы знаете, ребята, как выглядело локомотивное депо, когда я впервые пришел сюда на работу?

А. И. Воронов имеет право называть рабочих своего цеха ребятами. Даже самый старший из них был в свое время его учеником. Сорок семь лет отдал мастер родному предприятию. Помнил, как приходилось осматривать вагоны, держа в руке керосиновый факел. А загазованность в цехе была такая, что дорогу иногда приходилось искать на ощупь.

Затихли, задумались пареньки, слушая рассказ старого мастера. Они знают войну только по кинофильмам и книгам. А разве пропустишь мимо ушей такое:

— Вот здесь прямо и спали. Некогда было домой ходить. Отработаешь сутки, несколько часов отдохнешь—и опять за работу. В помещении боялись руки отморозить. А теперь смотрите, какая красота!

Немного помолчал мастер, а потом неожиданно сказал:

— Огорчил нас вчера Валентин Косточкин. Своим хулиганским поступком опозорил цех.

Вскоре после этого Александр Иванович заговорил с Валентином об учебе в вечерней школе. Юноша нехотя согласился.

Однажды работники локомотивного депо решили подсчитать, сколько железнодорожников «вывел в люди» Александр Иванович Воронов. Но ни он сам, ни другие ветераны предприятия не смогли назвать даже примерной цифры.

Приближался шестидесятилетний юбилей лучшего мастера. В депо отметили эту дату как общий праздник.

— Первые рабочие шаги я делал под руководством Александра Ивановича Воронова,— сказал на торжественном вечере начальник депо тов. Парменов.—И я счастлив, что производственной хватке, умению общаться с людьми научился у такого замечательного человека.

Хочется, чтобы все наши мастера работали так, как Александр Иванович!

Л. ПАВЛОВА.

Постоянная забота

На Вологодской швейной фабрике двадцать девятый год трудится коммунистка Анна Петровна Юрикова. После окончания школы ФЗУ она несколько лет работала портнихой, а с 1943 года стала мастером. Ныне под ее руководством находится бригада из 68 работниц, занятых на выпуске шерстяных пальто для мальчиков.

— Большой, очень различный по возрасту и производственному опыту коллектив, — рассказывает Анна Петровна. —У каждого свой характер, свои особенности, но надо об'единить их усилия для достижения единой цели — успешного выполнения заданий по выпуску продукции. Нам это удается.

— За счет чего, главным образом?

Мастер немного задумывается, потом отвечает:

— В основном за счет учебы. Моя первая и постоянная забота — учить людей. Уровень современной механизации производственных процессов, ускоренные темпы выпуска продукции — все это требует от наших мастериц пополнения знаний как общих, так и чисто профессиональных. У нас есть передовики, если так можно выразиться, скоростники. А есть и такие, кто с трудом выполняет норму выработки. Значит, им надо помочь, научить...

Учеба портних идет по трем основным направлениям. Во-первых, большинство их закончило курсы техминимума. Работницы Нина Бавальцева, Зоя Петухова, Надежда Смирнова, Аполлинария Польянова и многие другие освоили по нескольку производственных операций. Их в любое время можно перевести с одного участка на другой и быть уверенным, что с заданием справятся. Это позволяет мастеру в нужный момент маневрировать рабочей силой, расставлять ее так, как выгоднее для производства.

В цехе широко применяется и индивидуальный метод обучения. Он особенно оправдывает себя при подготовке молодых портних-одиночек. Как правило, на некоторое время их прикрепляют к опытным работницам, которые заботливо передают им свои навыки и передовые методы труда.

Недавно, например, Зинаида Сергеевна Громова закончила обучение Татьяны Балдиной и Татьяны Фалиной. Она помогла им в совершенстве освоить обработку боковых карманов мальчиковых пальто. Александра Золотова очень хорошо работает на специальной машине по втачке рукавов пальто. К ней на выучку приходили мастерицы не только из своего, но и из других цехов. С помощью старших подруг по труду овладели специальностью портних Оля Либровская, Тоня Комякова, Оля Овсянникова и другие молодые производственницы.

Мастер Юрикова пристально следит за тем, как работницы бригады повышают свои знания в школах рабочей молодежи и специальных учебных заведениях. Она беседует с теми, кто по какой-либо причине пропускает занятия, помогает добрым советом. Ее заботу и поддержку постоянно чувствовали на себе недавние выпускницы Московского заочного швейного техникума теперешний бракер Таисия Зажигина, мастера производства Рита Евдокимова и Рита Кукарина, а также выпускницы одиннадцатого класса Люба Сотникова, Люда Сотова, Тоня Шмакова и другие.

В бригаде регулярно проходят занятия в сети партийного и комсомольского обучения. Таня Панифедова, Галя Цветкова, Галя Жукова и другие девушки с большим желанием посещают школу рабочей молодежи. Анна Петровна уверена, что все они успешно закончат учебу.

Постоянная забота мастера Юриковой об организации учебы коллектива приносит успех в работе. Бригада трудится слаженно, ритмично и ежедневно выполняет график выдачи готовой продукции.

Н. АЛЕКСАНДРОВ.

Советское строительство

Подводят итоги

Как выполняются социалистические обязательства, взятые в честь 50-летия Советской власти,—такой вопрос был вынесен на обсуждение сессии Устюженского райсовета. Докладчик заместитель председателя райисполкома Н. А. Маров и выступившие в прениях депутаты отметили, что в текущем году сделано многое для улучшения культурно-бытового обслуживания населения.

В Устюжне построены продовольственный магазин, телевизионный ретранслятор, прачечная, открыты швейный цех, приемные пункты по химчистке одежды, ремонту и вязке трикотажа. Ведется строительство Дома культуры, комбината бытового обслуживания и других об'ектов.

Большие изменения происходят на селе. Возводятся девять клубов, библиотека, ряд магазинов, 25 населенных пунктов получили электричество. Особенно большую работу по строительству культурно-бытовых об'ектов проводят Моденский, Никифоровский и Мезженский сельские Советы, колхозы «Россия» и «Светлый путь».

Вместе с тем сессия отметила, что еще мало строится бригадных клубов, в колхозах и совхозах недостаточна сеть бытовых мастерских, детских дошкольных учреждений. Мало уделяется внимания строительству спортивных сооружений на селе. Все эти вопросы нашли свое отражение в плане культурно-бытового строительства на 1967 год. Решено еще шире развернуть соревнование за досрочное выполнение обязательств в честь 50-летия Советской власти.

Н. КОЛЫШКИН.
(Наш соб. корр.).

РУКИ ЗОЛОТЫЕ

Инициатива вспыхнула не огоньком у отдельного станка, а захватила весь коллектив и осуществлялась планомерно, под направляющей умелой рукой мастера.

Николая Павловича беспокоили срывы в изготовлении отдельных деталей. Скажем, не ахти какая сложная деталь — болт. А бывают периоды, когда вагонный комбинат ремонтирует жилые вагоны, их требуется изготовить сразу уйму. Начинается «болторезная горячка», перестановка людей, нарушается ритм. Или, вдруг наплыв фрезерных работ, а специалистов не хватает.

— Други мои, давайте подумаем о вторых профессиях, — советуется мастер с людьми. — Составил вот программу технической учебы. Может, примем ее? Два вечера в неделю — на учебу.

Дельное предложение всегда найдет поддержку и увенчается успехом. Руководство занятиями взял на себя мастер. Учить и показывать приходится постоянно. Зоя Серякова не первый день на участке, а при расточке деталей, бывает, грешит с допусками. В таких случаях мастер становится за ее станок и показывает: делай так.

Каждому члену коллектива учеба дала многое. Валентин Чесноков теперь токарь и строгальщик, Виталий Пикалев — фрезеровщик и токарь. Замечательным специалистом строгального и фрезерного дела стала старейшая производственница Валентина Ивановна Проскурякова.

Не в стороне и те, кто пришел на участок недавно. Коля Тихомиров два года назад, после восьмилетней школы, по путевке горисполкома встал к болторезному станку. Немало вложила своего таланта старейшая производственница Зинаида Христофоровна Коченкова, чтобы привить парню любовь к рабочей профессии. А он, освоив болты, уже стоял у станка токаря Александра Зернова. Золотые руки мастера сделали свое дело—Николай теперь и токарь. Успешно учится в десятом классе вечерней школы, да иначе и нельзя, за его делами в школе следит весь коллектив участка, попробуй сорваться — спросят не хуже родителей.

Вместе с Николаем пришли на участок тоже бывшие выпускники Леонид Папушин и Александр Цветков. В рабочий ритм они сумели включиться, сама обстановка заставила. Хуже с поведением на улице. Парни не прочь выпить, похулиганить. И сейчас забота коллектива поможет ребятам встать на ноги. Не раз кадровые рабочие выходили к ним на квартиры.

Николай Павлович побывал в административной комиссии горисполкома и договорился о воздействии на парней. И они уже поняли, что рабочие руки держат их крепко.

— Как кулак — все в одну точку бьют, — образно характеризует людей участка начальник механокомплектовочного цеха Вологодского паровозовагоноремонтного завода Геннадий Сидорович Гринь. — А душа коллектива — старший мастер Николай Павлович Соколов.

Вместе с Николаем Павловичем проходим вдоль ровных рядов токарных, фрезерных, сверлильных, болторезных станков. В глаза бросаются образцовый порядок, домашний уют. По трем сторонам стен—цветы. Свежие, ласкающие взгляд тона покрашенных станков, у каждого аккуратные с несколькими ячейками ящики (и тоже покрашенные), наполненные личным инструментом станочников. И нигде ни соринки, нагромождений: стружку тут же убирают. Заготовки сложены в металлические ящики по размерам деталей, всегда под рукой.

А вот на видном месте цеховая реликвия. Под стеклом отлитая фигура всадника в броске на вздыбленного коня. На мраморной дощечке надпись: «От руководства завода. 1962 год». Она символизирует коллективную волю людей участка.

Да, станочники участка сумели оседлать своих фрезерных, сверлильных, токарных коней. Убеждаешься, взглянув на Доску показателей, хотя бы за октябрь: против каждой фамилии значится — задание перекрыто в полтора раза.

Николай Павлович немногословен. Каждое слово взвешивает, четко формулирует мысль. Особенно неохотно рассказывает о себе.

— Я что, просто тружусь. Привык к одному месту, считай, двадцать третий год на участке мастером, — как бы извиняясь, говорит он.—Главное—люди, золотые они.

И переводит разговор на них. С теплотой перечисляет: Владимир Бунин, Геннадий Погодин, Николай Пашментов. Выросли на участке от учеников до станочников высокой квалификации. И, главное, охотно обучают тех, кто еще не успел встать в ногу с ними. Учатся и сами, совершенствуют мастерство, осваивают смежные профессии.

— Вторые профессии для нас очень нужны, — поясняет Николай Павлович.

Но таит, что головой этому стал он, наставник коллектива.

Мы рассказали о людях участка. Но в их делах, поступках четко видна фигура того, кто цементирует, направляет к цели, воля организатора и воспитателя, мастера Николая Павловича Соколова.

А. КРЯКВИН.

МОСКВА ВЫСТОЯЛА, МОСКВА ПОБЕДИЛА

ПАВЕЛ АРТЕМЬЕВ,
генерал-полковник в отставке, бывший командующий Московским военным округом

В декабре 1966 года советский народ отмечает знаменательную дату—25-летие разгрома немецко-фашистских войск под Москвой.

Издательство «Московский рабочий» выпускает подготовленную институтом истории партии МК и МГК КПСС книгу «Битва за Москву». Ее написали непосредственные участники великого сражения под стенами советской столицы, прославленные полководцы, генералы и офицеры, творцы грозного боевого оружия, партийные, советские и комсомольские работники Москвы и Подмосковья.

Агентство печати Новости с разрешения издательства «Московский рабочий» предлагает вниманию читателей сокращенный вариант статьи генерал-полковника в отставке Павла Артемьева, полностью публикуемой в книге «Битва за Москву».

Защитники столицы направляются на фронт. (Снимок С. Струнникова). Фотохроника ТАСС.

...Строительные работы непосредственно в Московской зоне обороны развернулись в середине октября. В течение месяца рабочие, колхозники, служащие, домашние хозяйки, старики и юноши в дождь, в слякоть, в мороз, не щадя себя, возводили укрепления под Москвой. Свыше 250 тысяч москвичей приняли участие в этой незабываемой эпопее.

Одновременно с решением Государственного Комитета Обороны о создании Московской зоны обороны Ставка Верховного главнокомандования передала войска, находившиеся на Можайском рубеже, в состав Западного фронта. В связи с новой обстановкой и новыми задачами фронтовое управление Можайской линии обороны было преобразовано в штаб Московской зоны обороны. Руководство войсками и строительством Московской зоны обороны возлагалось на Военный совет Московского военного округа, в состав которого был введен председатель Моссовета В. П. Пронин. Начальником штаба оставался генерал-майор А. И. Кудряшов.

К этому времени для обороны подмосковных рубежей в московском гарнизоне оставалось очень мало войск. Формирование новых частей и соединений только началось. Реальной силой, которую можно было немедленно использовать, явились 25 истребительных батальонов, сформированных из добровольцев-москвичей. Было решено свести их в полки, а затем в три дивизии. Однако численность батальонов была недостаточной для укомплектования трех дивизий. Военный совет Московской зоны обороны обратился в Московскую партийную организацию с просьбой произвести дополнительную запись добровольцев. В течение пяти дней записалось около 12 тысяч человек—рабочих и служащих столицы. Более половины личного состава вновь формируемых дивизий составляли члены партии—недаром эти дивизии получили наименование Московских Коммунистических. Для вооружения Коммунистических дивизий и формируемых артиллерийско-пулеметных батальонов москвичи отремонтировали 263 орудия, 1600 станковых и 100 ручных пулеметов, собрали и привели в боевое состояние свыше 15 тысяч винтовок.

16 октября истребительные батальоны и вновь сформированные подразделения были выведены на рубежи Московской зоны обороны, где к 20 октября три дивизии завершили свое формирование. Спустя несколько дней на подмосковном рубеже заняла оборону четвертая дивизия, сформированная из москвичей-призывников.

Вечером 19 октября А. С. Щербаков, В. П. Пронин и автор этих строк были вызваны на заседание Государственного Комитета Обороны. Выслушав наши краткие сообщения о ликвидации последствий случаев паники и неорганизованной эвакуации населения и предприятий столицы 16—17 октября и соображения членов ГКО о мероприятиях по обороне столицы, И. В. Сталин тут же продиктовал известное постановление ГКО о введении с 20 октября в Москве и прилегающих районах осадного положения. В постановлении об'являлось, что руководство обороной столицы на рубежах, отстоящих на 100—120 километров западнее Москвы, поручено командующему Западным фронтом генералу армии Г. К. Жукову. На начальника гарнизона Москвы возлагалась оборона города на ближних подступах. Государственный Комитет Обороны призвал москвичей к спокойствию и выдержке, к решительной борьбе с паникерами и дезертирами, шпионами и диверсантами.

Постановление ГКО о введении осадного положения имело огромное значение. В Москве и Подмосковье установился революционный порядок, уверенное спокойствие.

Готовность москвичей, всех защитников столицы стоять насмерть, но остановить врага, их уверенность в победе в значительной мере обеспечивалась огромной политической работой, проводимой Московской партийной организацией среди населения и Политическим управлением МВО во главе с бригадным комиссаром Н. М. Мироновым среди войск Московской зоны обороны.

Москва в обороне. Улица Горького в октябре 1941 года.
Фото Н. Грановского Фотохроника ТАСС.

Перед праздником — днем 24-й годовщины Великой Октябрьской социалистической революции — защитники Москвы получили волнующее письмо от защитников полуострова Ханко.

«Братья и сестры! — писали они. — Наступает праздник Октября. Под ливнем снарядов и градом пуль вместе со всей страной мы отпразднуем 24-ю годовщину Великой Октябрьской социалистической революции. Сильна и крепка наша вера в будущее, нерушима наша преданность Родине, партии большевиков. Мы научились презирать опасность и смерть. Каждый из нас твердо решил:—Я должен или победить или умереть. Нет мне жизни без победы, без свободной советской земли, без родной Москвы! Победа или смерть!—таков наш лозунг. И мы твердо знаем: конечная победа будет за нами!

Родная Москва, любимая, великая столица! Не топтать врагу твоих улиц, не бывать извергам под стенами Кремля!».

Политическое управление округа опубликовало этот документ в газете «Красный воин». Письмо читалось во всех частях и подразделениях Московской зоны обороны. В ответном письме бойцы, командиры и политработники Московской зоны клялись отстоять Москву, перемолоть на подступах к ней фашистские дивизии. Письмо обсуждалось в каждой части, его подписывали все бойцы и командиры.

Ожесточенное сражение на дальних подступах к Москве продолжалось около двух недель. Борьба велась в неравных условиях: гитлеровцы имели явное превосходство в технике, особенно в танках. Но советские войска упорной обороной и многочисленными контратаками изматывали врага, наносили ему огромные потери в живой силе и технике.

Ценою крупных потерь гитлеровцам удалось потеснить наши войска и продвинуться по направлению к Москве, занять Можайск. На севере они захватили Калинин, а на юге вошли в пределы Тульской области. Однако своей цели немецко-фашистские армии не достигли. Им не удалось сломить сопротивление наших войск.

В непреодолимую преграду для врага превращалась Московская зона обороны. К концу октября на ее внешнем полукольце занимали оборону четыре московские дивизии общей численностью свыше 40 тысяч человек. По мере готовности выходили на подмосковные рубежи формируемые в Московском военном округе и прибывающие из других военных округов артиллерийско-пулеметные батальоны. Появились первые соединения из Сибири. С разрешения Ставки штаб Московской зоны обороны приступил к созданию оперативного резерва зоны—группы войск под командованием полковника А. И. Лизюкова.

В последних числах октября, выслушав очередной доклад об укреплении Московской зоны обороны, И. В. Сталин поинтересовался, собираемся ли мы готовиться к параду войск московского гарнизона в ознаменование 24-й годовщины Октябрьской революции. Сославшись на обстановку, я высказал сомнение в целесообразности проведения этого парада. Кроме того, участвовать в параде могла только пехота, так как артиллерийские части стояли на огневых позициях, а танков вообще не было в гарнизоне.

Указав на недооценку нами политической значимости этого мероприятия, И. В. Сталин приказал: парад 7 ноября провести, артиллерию с помощью начальника Главного артиллерийского управления генерал - полковника Н. Д. Яковлева найти, танки найти тоже. Было решено: о подготовке к параду никто, за редким исключением, не должен знать до исхода дня 6 ноября. Принимать парад было поручено С. М. Буденному. Командование парадом возлагалось на меня. Предусматривались мероприятия на случай налета вражеской авиации на Москву во время парада.

На следующий день после этого разговора мы с А. С. Щербаковым стали поодиночке вызывать командиров частей, которые должны были участвовать в параде. В их число входили: батальон курсантов училища имени Верховного Совета РСФСР, Военно-политическое училище МВО, части одной из стрелковых дивизий, формируемой главным образом из призывников Москвы и области, стрелковый и кавалерийский полки дивизии НКВД имени Дзержинского, батальон бывших красногвардейцев — участников Октябрьской революции, два артиллерийских полка Московской зоны обороны, два танковых батальона из резерва Ставки и некоторые другие части. Мы сообщили командирам, что москвичам очень хочется посмотреть на воинские части, отправляющиеся на фронт. Поэтому Военный совет зоны предполагает примерно в середине ноября провести в районе Крымского моста небольшой военный парад. Так как времени остается очень мало, надо обратить особое внимание на строевую подготовку и стрельбу.

— Уж вы постарайтесь, товарищи, — говорил А. С. Щербаков командирам частей.

6 ноября, после торжественного заседания, посвященного 24-й годовщине Великого Октября, членам Политбюро ЦК ВКП (б), секретарям МК и МГК партии было об'явлено о времени начала парада войск на Красной площади. Командирам частей, участвующим в параде, об этом стало известно в 23 часа 6 ноября.

...7 ноября. На всей Красной площади от Москворецкого моста до здания Исторического музея стоят войска. Недвижны прямоугольники рот и батальонов. Свирепый ветер поднимает в воздух морозную пыль. 8 часов утра. Из ворот Спасской башни на коне выезжает заместитель народного комиссара обороны СССР Маршал Советского Союза С. М. Буденный. Приняв мой рапорт, он об'езжает войска, выстроенные к параду, и здоровается с ними. Затем с речью к участникам парада обратился И. В. Сталин.

Начался торжественный марш частей. Мимо Мавзолея В. И. Ленина проходили курсанты, моторизованная пехота, стрелковые подразделения, батальоны моряков, отряды вооруженных рабочих Москвы. Завершая марш войск, Красную площадь заняли танки. Парад продолжался чуть больше часа. Прямо с Красной площади многие воинские части отправлялись на фронт.

Парад войск московского гарнизона произвел огромное впечатление не только на советских людей, но и на все прогрессивные силы мира. Он вселял уверенность, что Москва выстоит, что враг будет разбит.

Трудящиеся столицы готовились к решающим боям. К середине ноября в самой Москве и на подступах к ней было создано противотанковых препятствий (не считая минных полей) — 325 километров, противопехотных препятствий —256 километров, огневых точек — до 3700, металлических ежей — 37500. Трудящиеся Москвы проделали поистине гигантскую работу. Достаточно сказать, что об'ем выполненных земляных работ был в два раза больше, чем при строительстве Днепрогэса.

К этому времени наши силы, оборонявшие Москву, значительно увеличились.

Создавались условия для перехода в контрнаступление. Потерпев неудачу в первом наступлении, враг не отказался от новых попыток захватить столицу. Новое наступление на Москву началось 15—16 ноября.

В те напряженные дни воины московского гарнизона сыграли немалую роль в защите столицы.

Вечером 17 ноября маршал Б. М. Шапошников предложил мне выделить из Московской зоны обороны часть сил для прикрытия подступов к Клину. На другой день на автомашинах Моссовета туда был направлен артиллерийско-пулеметный отряд в количестве 1500 человек. 20 ноября он вступил в неравный бой с врагом на подступах к Клину. В течение трех суток отряд сдерживал наступление превосходящих сил противника. И только после того как гитлеровцы обошли Клин с северо-запада и юго-запада, отряд, понеся большие потери, оставил город. Второй примерно такой же отряд 21 ноября был переброшен на оборону Рогачева и героически оборонял город.

(Окончание на 4-й стр.).

КЛЯТВА ВЕРНОСТИ НАД МОГИЛОЙ ГЕРОЕВ

ДУБОСЕКОВО (**Московская область). (Корр ТАСС).** Бессмертному подвигу 28 героев-панфиловцев исполнилось четверть века. 16 ноября по случаю этой памятной даты вблизи раз'езда Дубосеково состоялся многолюдный митинг. Собрались на митинг жители деревни Нелидово и других населенных пунктов, пионеры и комсомольцы Москвы, представители предприятий и учреждений Свердловского района столицы. Здесь были также гости из Казахстана.

На митинге выступили ветераны Великой Отечественной войны. В их воспоминаниях еще и еще раз ожила немеркнущая страница героизма небольшой горстки советских богатырей, вступивших в единоборство с пятьюдесятью фашистскими танками. Свыше четырех часов длился неравный бой. Гранатами, бутылками с горючей смесью отбивали атаку советские воины—русские, украинцы, казахи, киргизы. Из пулеметов и винтовок стреляли они по смотровым щелям танков.

На митинге, как клятва, прозвучали слова верности Родине, всюду—в труде и в учебе продолжать дело героев, крепить дружбу народов СССР.

...Митинг окончен. На могилу героев-панфиловцев возлагаются венки и цветы.

СОВЕТСКАЯ ПОМОЩЬ ИТАЛЬЯНСКОМУ НАСЕЛЕНИЮ

В связи с катастрофическим наводнением, постигшим ряд районов Италии, советские общественные организации — ВЦСПС, Центросоюз, Союз обществ Красного Креста и Красного Полумесяца СССР, Ассоциация по связям советских и зарубежных городов выражают глубокое сочувствие трудящимся Италии. Движимые чувством братской солидарности, эти организации, а также города Киев, Харьков, Краснодар, Новороссийск и Тбилиси, поддерживающие дружественные связи с итальянскими городами, решили направить пострадавшему от наводнения населению Италии материальную помощь в виде продовольствия, одежды и медикаментов. Эта помощь будет вручена муниципалитетам городов Флоренции, Болоньи, Феррары, Ливорно, Сиены и соответствующим итальянским общественным организациям для распределения среди пострадавших от наводнения итальянских семей.

Наиболее срочная помощь пострадавшим направляется в Италию самолетами.

(ТАСС).

КАК ДВЕ КАПЛИ ВОДЫ

НЬЮ-ЙОРК, 17 ноября. (ТАСС). В чем разница между республиканской и демократической партиями и существует ли она—на этот вопрос, пишет газета «Крисчен сайенс монитор», становится все труднее отвечать американцам, в том числе и сторонникам этих партий.

Анализируя позицию обеих партий по вопросам внутренней политики, газета приходит к выводу, что если в заявлениях деятелей республиканской партии и проявляется иногда иной подход, то когда дело доходит до конкретных действий, они скорее всего поддерживают те же меры, что и демократы. По мнению газеты, это относится к таким вопросам, как повышение налогов, расовая дискриминация, трущобы и бедность. Говорят, что республиканцы «более консервативны», но «трудно быть более консервативным (читай реакционным. — **Прим. ред.**), чем большинство южных демократов»,—замечает газета.

Говорят, что республиканцы больше благоволят «частной инициативе и предпринимательству», пишет газета. Однако, как признавала эта же газета на днях, республиканцам в будущем конгрессе еще предстоит догонять демократов в том, что касается принятия мер, отвечающих «интересам бизнеса».

Разницу между обеими партиями, указывает газета, пожалуй, главным образом надо свести к разнице между отдельными деятелями, входящими в партию. Все так перепуталось, что многих республиканцев следовало бы назвать демократами и наоборот.

«Крисчен сайенс монитор» не касается внешнеполитических программ обеих партий. Но этот пробел легко восполнить. Обе партии—демократическая и республиканская—настолько об'единяет поддержка агрессии США во Вьетнаме, что это также не может не броситься в глаза американцам.

Американская буржуазная пропаганда утверждает, что существование обеих партий обеспечивает возможность политического «выбора» для американцев.

По свидетельству «Крисчен сайенс монитор», позиции обеих партий на последних выборах в конгресс были настолько близки, что американскому избирателю было трудно «увидеть ясные и существенные различия между партиями».

Действительно, как тут рядовым американцам найти разницу между республиканской и демократической партиями, если в этом не смогла разобраться даже такая осведомленная газета, как «Крисчен сайенс монитор».

СО ВСЕХ КОНЦОВ ПЛАНЕТЫ

С ТЕЛЕТАЙПНОЙ ЛЕНТЫ ТАСС

ПРОТЕСТ МИССИИ СВЯЗИ

ХАНОЙ, 17 ноября. (ТАСС). Американские самолеты, стартовавшие с кораблей 7-го американского флота и американских баз в Южном Вьетнаме и Таиланде, вторглись 14 и 15 ноября в воздушное пространство ДРВ и подвергли бомбардировке населенные пункты и промышленные предприятия в провинциях Куангбинь, Хатинь, Нгеан, Тханьхоа, а также в районе Виньлинь, передает агентство ВИА.

В связи с этими новыми агрессивными актами США миссия связи верховного командования вьетнамской народной армии направила Международной комиссии по наблюдению и контролю во Вьетнаме послание протеста, в котором решительно осуждает посягательства США на территориальную целостность и безопасность ДРВ.

Операция президента Л. Джонсона

ВАШИНГТОН. (ТАСС). Президенту США Л. Джонсону 15 ноября утром была сделана операция по удалению полипа из горла. Опухоль не носила злокачественного характера. Одновременно было удалено болезненное утолщение, образовавшееся в области шрама после недавней операции желчного пузыря.

Врачи, оперировавшие президента, заявили, что они удовлетворены как ходом операции, так и состоянием его здоровья.

МЕЖДУНАРОДНЫЙ ТРИБУНАЛ В ЛОНДОНЕ

ЛОНДОН, 17 ноября. (ТАСС). «Совесть человечества глубоко встревожена войной, которую ведут США во Вьетнаме против народа, четверть века борющегося за свою независимость», — говорится в заявлении членов Международного трибунала по рассмотрению военных преступлений США во Вьетнаме, созданном по инициативе видного английского философа и общественного деятеля Бертрана Рассела.

В заявлении, выработанном на предварительном заседании трибунала в Лондоне 13 — 15 ноября и зачитанном вчера на пресс-конференции, подчеркивается, что сообщения о действиях США во Вьетнаме «являются свидетельством все большего нарушения принципов, установленных на Нюрнбергском процессе и международными соглашениями».

«Наша цель, — говорится в заявлении, — заключается в установлении полной правды относительно этой войны». Авторы заявления, отмечают, что национальный фронт освобождения Южного Вьетнама и правительство Демократической Республики Вьетнам заверили их в том, что трибуналу будет предоставлена вся необходимая информация.

Выступив на пресс-конференции, почетный президент трибунала Бертран Рассел сообщил, что трибунал начинает свое расследование, обладая значительным количеством фактов преступлений американской военщины во Вьетнаме.

Восстановить законные права КНР в ООН

НЬЮ-ЙОРК, 17 ноября. (ТАСС). Вчера 10 стран—Албания, Алжир, Камбоджа, Конго (Браззавиль), Куба, Гвинея, Мали, Пакистан, Румыния и Сирия—внесли совместный проект резолюции о восстановлении законных прав КНР в ООН.

Генеральная Ассамблея, говорится в проекте, решает восстановить все права КНР, признать представителей правительства КНР в качестве единственных законных представителей Китая в ООН и изгнать немедленно чанкайшистских представителей с мест, которые они незаконно занимают в ООН и во всех связанных с ООН организациях.

ЭСКАЛАЦИЯ ВОЙНЫ во Вьетнаме продолжается. Все новые подразделения американских войск направляются в Южный Вьетнам. Все чаще американские матери и жены получают извещения о гибели сыновей и мужей. Об этом и говорит рисунок, опубликованный в польском журнале «Шпильки».
Фотохроника ТАСС.

СОВЕТ КИТАЙСКОГО ПРЕМЬЕРА

ПЕКИН. (ТАСС). Премьер Государственного совета КНР Чжоу Энь-лай, заместитель премьера Тао Чжу, руководитель группы культурной революции ЦК КПК Чэнь Бо-да и другие китайские руководители встретились 15 ноября со студентами и учащимися, которые пришли пешком в Пекин из различных провинций Китая для установления «революционных связей».

Выступая перед участниками этих походов, Чжоу Энь-лай рекомендовал «хунвэйбинам» полностью перейти на пеший способ передвижения с целью установления «революционных связей».

«Мы,—сказал он, — надеемся, что ваш опыт распространится по всей стране».

ОПАСНЫЙ ИНЦИДЕНТ

НЬЮ-ЙОРК, 17 ноября. (ТАСС). Выходящая в штате Калифорния газета «Окленд трибюн» сообщила вчера, что в августе этого года во время учебного полета с бомбардировщика военно-воздушных сил США была случайно сброшена водородная бомба около небольшого острова вблизи Пуэрто-Рико. Водолазы американского военно-морского флота нашли боеголовку на глубине около 40 метров.

Обозреватель газеты Хейзелвуд, по словам агентства Ассошиэйтед Пресс, распространившего это сообщение, пишет, что тип самолета и оружия не известны. Однако он указывает, что боеголовка, видимо, упала с одного из бомбардировщиков «В-52» стратегической авиации США.

Как передает агентство АП, министерство обороны США опровергло сообщение газеты «Окленд трибюн». В заявлении министерства утверждается, что реактивный самолет морской авиации «А-4» с авианосца «Франклин Рузвельт» преждевременно сбросил учебное оружие, не долетев до цели, которой был условный аэродром на острове». Учебное оружие, говорится в заявлении, не имело ядерного заряда, но поскольку оно содержало небольшой заряд обычных взрывчатых веществ и электронное оборудование, военно-морской флот начал его поиски.

КТО УБИЛ ПРЕЗИДЕНТА КЕННЕДИ?

ПАРИЖ, 17 ноября. (ТАСС). В одном из частных просмотровых залов Парижа был показан американский документальный фильм «Поспешные суждения», ставящий под сомнение и прямо оспаривающий основные выводы так называемого «доклада Уоррена» об обстоятельствах убийства президента Д. Кеннеди.

Автор фильма американский кинематографист Э. де Антонио заявил, что картина, в основу которой положена одноименная книга адвоката Марка Лейна, ставит целью «разоблачить комиссию Уоррена» и ее методы расследования причин далласской трагедии.

На основании многочисленных документальных данных авторы фильма показывают, что Ли Освальд был не единственным виновником убийства Кеннеди, как это утверждается в «докладе Уоррена». В фильме приводятся несколько интервью с очевидцами убийства, которые прямо противоречат выводам «комиссии Уоррена».

На основании этих и других документальных, в том числе кинематографических, свидетельств авторы делают вывод, что Ли Освальд не был снайпером, как это пытаются представить. Президент Кеннеди и губернатор Коннэли были задеты не одной, а двумя различными пулями.

Выстрелы по президентской машине были сделаны по меньшей мере из двух различных мест. Джек Руби, убивший Ли Освальда, был в прекрасных отношениях с полицией Далласа и был лично знаком с доброй половиной ее сотрудников.

В фильме поднимается немало важных проблем, связанных с убийством Кеннеди, которые «комиссия Уоррена» не только не выяснила, но попыталась замять.

Документальная картина Э. де Антонио была показана перед этим в частном просмотровом зале Лондона. На следующей неделе, сказал автор, он намеревается продемонстрировать ее в Нью-Йорке с целью получить согласие американских прокатчиков на показ картины в Соединенных Штатах.

МОСКВА ВЫСТОЯЛА, МОСКВА ПОБЕДИЛА

(Окончание. Начало на 3-й стр.).

Геройски сражались целые части и подразделения. Стойко обороняли Москву бойцы и командиры курсантского полка Военного училища имени Верховного Совета РСФСР. Полк вел тяжелые бои на реке Ламе в районе Урещево—Ремягино—Буйгород, на подступах к Клину. В бою у деревни Некрасино 21 ноября две роты курсантов внезапным ударом разгромили фашистский батальон, оставивший на месте боя 200 трупов. 24 ноября в районе Свистуха — Раково — Комаровка—Каменка курсантский полк энергичной атакой прорвал кольцо окружения, разгромил штаб гитлеровского полка, уничтожил несколько пушек и пулеметов и тем самым помог выходу из окружения подразделений 16-й армии. Советское правительство высоко оценило боевые заслуги командиров и курсантов училища имени Верховного Совета РСФСР. 53 курсанта и 30 офицеров были награждены орденами и медалями.

После оставления нашими войсками Солнечногорска Военный совет Московской зоны поставил перед Государственным Комитетом Обороны вопрос о снятии с огневых позиций в Москве части зенитных орудий среднего калибра и использовании их в качестве противотанковых орудий. Уже через сутки 200 зенитных орудий среднего калибра заняли боевые рубежи.

Во второй половине ноября основные силы Московской зоны обороны занимали оборону на внешнем полукольце подмосковного рубежа. Со стороны Ленинградского и Волоколамского шоссе подступы к Москве закрывала 3-я Московская Коммунистическая дивизия. Упорное сопротивление противнику в районе Красной Поляны оказала 2-я Московская Коммунистическая дивизия, прикрывавшая Хлебниковскую переправу с севера и северо-запада. Выдвинутый в район Красной Поляны один из полков этой дивизии, поддерживаемый авиацией и артиллерией, в течение суток вел ожесточенный бой с наступающей танковой дивизией противника. И, несмотря на значительные потери, удержал занимаемые позиции до подхода новых частей.

Значительную роль в отражении второго наступления гитлеровцев на Москву сыграла авиация Московской зоны обороны, возглавляемая командующим ВВС МВО генералом Н. А. Сбытовым. Активные боевые действия она начала еще 5 октября на дальних подступах к Москве против танковой группировки противника в районе Юхнова. В дальнейшем авиация Московской зоны перебрасывалась с одного направления на другое.

Особенно много сил потребовалось направить на клинско-солнечногорское направление. Здесь противник наступал по шоссе сплошными колоннами танков и мотопехоты. Все самолеты Московской зоны обороны и Западного фронта — штурмовики, бомбардировщики и истребители—были брошены на борьбу с прорвавшимся врагом. 25—27 ноября над дорогой Солнечногорск—Москва шли непрерывные воздушные бои. Советские летчики делали вылеты через каждые два-три часа. Особенно отличились летчики 120-го истребительного полка (командир подполковник Писанко) и штурмового полка (командир подполковник Витрук). За стойкость и бесстрашие обоим этим полкам было присвоено наименование гвардейских. В итоге моторизованная колонна противника, двигавшаяся от Солнечногорска на Стародальнее и Клушино, понесла большие потери и вынуждена была прекратить марш и отступать.

Только за последние пять дней ноября авиация Московской зоны подбила около 180 танков, уничтожила более 700 автомашин. В ночь на 1 декабря ночные бомбардировщики уничтожили на аэродроме в Клину 23 самолета противника и склады горючего.

Важное место в обороне Москвы принадлежало частям ПВО. До февраля 1942 года общее руководство противовоздушной обороной столицы осуществлял Военный совет Московского военного округа. Гитлеровцы проиграли воздушную битву за Москву так же, как они проиграли затем и битву на земле.

К концу ноября второе наступление немецко-фашистских войск на Москву было остановлено в 30—40 километрах севернее и северо-западнее столицы.

К этому времени в тылу армий Западного фронта располагались войска Московской зоны обороны, на внешнем поясе которой находилось 12 стрелковых дивизий, 19 стрелковых бригад, 20 артиллерийских полков, 8 отдельных реактивных артдивизионов, 850 орудий разных калибров, 870 минометов, свыше 11 тысяч станковых и ручных пулеметов. Общая численность войск, заполнявших оборонительные полосы и опорные пункты городского рубежа, не считая артиллерийско-пулеметных батальонов, , составляла свыше 200 тысяч хорошо вооруженных воинов.

Подготовка контрнаступления велась еще в первой половине ноября. Введя в сражение в начале месяца свежие соединения на Западном фронте, Ставка затем сосредоточила внимание на накоплении резервов в Московской зоне обороны. В присутствии членов ГКО и маршала Б. М. Шапошникова, И. В. Сталин особо подчеркнул, что эти силы нужны нам «для прыжка вперед» и использовать их в оборонительных боях нецелесообразно. При этом он потребовал, чтобы подготовка резервов происходила в обстановке строжайшей секретности. Как показали последующие события, добиться этого удалось полностью.

Обстановка складывалась в нашу пользу. Советские Вооруженные Силы выиграли оборонительное сражение. Вражеские ударные группировки были обескровлены и лишены возможности продолжать наступление. Красная Армия готовилась перейти в контрнаступление под Москвой. В конце ноября по предложению заместителя начальника Генерального штаба генерал-лейтенанта А. М. Василевского штаб Московской зоны обороны представил в Ставку свои соображения по ликвидации вражеской группировки северо-западнее Москвы.

29 ноября оперативная группа, возглавляемая Героем Советского Союза полковником А. И. Лизюковым, была преобразована в 20-ю армию. Для укрепления стрелковых бригад, входящих в состав этой армии, Политуправление Московского военного округа направило весь выпускной курс Окружного военно-политического училища. Приказ Верховного главнокомандования о направлении выпускников во фронтовые части, зачитанный начальником политического управления МВО бригадным комиссаром Н. М. Мироновым, был встречен возгласами «ура». Буквально через 20 минут курсанты погрузились на машины. Настроение было боевое, приподнятое. Приказ был воспринят как высокое доверие, оказанное училищу.

В ходе перегруппировки, предшествующей контрнаступлению, значительная часть сил Московской зоны обороны, в том числе 20-я армия, вошла в состав Западного фронта. Некоторые дивизии и бригады усилили другие фронты.

Контрнаступление Красной Армии на Западном направлении началось успешно. В первые же дни войска Калининского, Западного и Юго-Западного фронтов нанесли врагу ряд сильных ударов, вынудив его оставить несколько крупных населенных пунктов.

В боях за освобождение Наро-Фоминска и Боровска отличились дивизии московского народного ополчения.

В составе 43-й армии успешно действовал батальон охраны Военного совета Московской зоны обороны. Поставленный на лыжи, батальон в составе 700 человек получил задачу скрыто проникнуть в тыл частей врага, обороняющих малоярославецкое направление, и отрезать им пути отхода. Батальон выполнил поставленную задачу. Ночью 25 декабря, в сильную пургу, он перешел линию фронта, овладел указанными населенными пунктами на Малоярославецком шоссе и организовал круговую оборону. Вместе с войсками 43-й армии батальон участвовал в освобождении Малоярославца. За выполнение боевого задания 84 бойца и командира этого батальона были награждены орденами и медалями.

Неоценимый вклад внесли трудящиеся Москвы и Московской области в великую победу. Построенная ими Можайская линия обороны затормозила первое наступление гитлеровцев на столицу. В невероятно короткий срок москвичи создали Московскую зону обороны — серьезную преграду на пути второго наступления немецко-фашистских захватчиков на Москву.

(АПН).

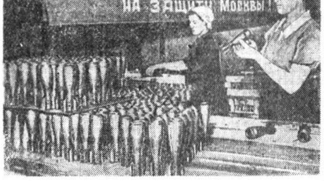

Москва. 1941 год. Производство мин на одном из заводов.
Фотохроника ТАСС.

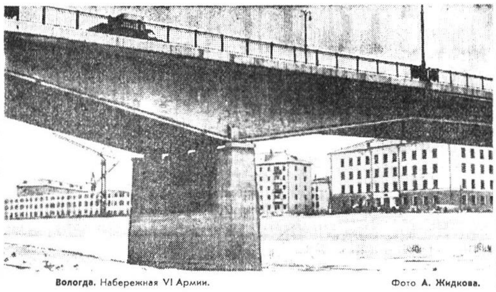

Вологда. Набережная VI Армии. Фото А. Жидкова.

«День прыгуна»

В вологодской средней школе № 11 проведен «День прыгуна». Участвовало в этих соревнованиях 143 школьника.

Из 93 спортсменов 7—10 классов, участвовавших в состязаниях, выполнили нормативы второго и первого юношеских разрядов 36 школьников.

Юные прыгуны в высоту показали хорошие личные результаты. Первое место занял ученик 9-а класса Женя Чистяков. Его результат—165 сантиметров.

Среди девушек лучшей была ученица 10-б класса Люба Скворцова. Она преодолела планку на высоте 140 сантиметров и установила новый рекорд школы.

Интересно проходила борьба за первенство у мальчиков 7—8 классов. 150 сантиметров—такую высоту взял ученик 7-в класса Сережа Козырев. Ему присуждено первое место. У девочек победу одержала Лариса Валова.

Спортивный праздник закрывали ученики 5—6 классов. Лучшими среди них были Коля Куфтырев и Оля Корюкина.

Л. БЕЛОВА,
преподаватель физкультуры.

ЛУЧШИЕ КОМАНДЫ

Вологодский горком ДОСААФ и стрелково-спортивный клуб провели городские лично-командные стрелковые соревнования.

В первой группе победителями вышли команды паровозовагоноремонтного завода, локомотивного депо и швейной фабрики.

Во второй группе первое место заняла команда железнодорожного техникума, второе—медицинского училища и третье — строительного техникума.

В третьей группе первенство возглавили команды ГПТУ № 7 и школы № 7 гороно.

В четвертой группе призовые места завоевали команды обойной фабрики и областной больницы № 1.

Б. НАДЕЖДИН,
слушатель факультета журналистики.

ДВА ЮБИЛЕЯ

В начале декабря великоустюгские речники будут праздновать два юбилея: столетие судоремонтного завода и сорокалетие своего клуба. Сейчас активисты деятельно готовятся к торжествам.

Во всех коллективах клубной самодеятельности проходят репетиции. Разучиваются новые песни, пляски, отрабатываются сцены из спектаклей. Эти репетиции проводятся под знаком подготовки к Всероссийскому смотру художественной самодеятельности, посвященному 50-летию Советской власти.

Н. ЧЕПЕЛЕВИЧ.

ПОИСКИ ПРЕКРАСНОГО

КОРОТКО О НОВЫХ КНИГАХ

В моей маленькой коллекции изделий народного творчества есть глиняная игрушка—фигурка кормилицы—работы старой каргопольской умелицы из деревни Гринево Ульяны Ивановны Бабкиной. Эта милая игрушка наивна и проникнута подлинным чувством.

И вот недавно я снова встретился с Ульяной Бабкиной на страницах новой книги Юрия Арбата «Путешествия за красотой».

Книга «подарочная», с цветными иллюстрациями, в цветной суперобложке. Кроме того, автор (он не только писатель, а и художник) снабдил ее своими рисунками и тоновыми фотоиллюстрациями.

В очерках рассказывается о походах писателя по русскому Северу, о незабываемых шедеврах народного изобразительного творчества. Очерки живо написаны и интересны не только для специалистов, но и для всех читателей, особенно для молодежи, начинающей познавать мир подлинной красоты. А ведь что ни говори, наш Север—непочатый край народных талантов.

Прочтите, например, очерк о том, как Юрий Арбат разыскал творение даровитого забытого мастера прошлого века Власа Дятлева. Этот народный художник по росписи изобразил на доске удивительного льва («Тотемский лев»).

Завершающий книгу очерк («Три шенкурских розы») можно назвать увлекательным исследованием по разгадке авторства одного из экспонатов выставки декоративного искусства в Москве—прялки с тремя розами.

Ознакомьтесь с книгой Ю. Арбата и вы почувствуете тягу к изучению прекрасного и по-новому взглянете на северные старинные прялки, на резьбу наших вологодских деревянных особняков, на всю ту красоту, которая вокруг и рядом с нами.

Вл. ЖЕЛЕЗНЯК.

Встреча трех поколений

ТАКИЕ ВСТРЕЧИ в Грязовецкой восьмилетней школе проводятся не впервые. Но на этот раз торжественная линейка, посвященная встрече трех поколений, была особенно торжественной.

...Звучит музыка. В празднично убранный зал стройными рядами входят пионеры дружины имени Зои Космодемьянской. За ними идут комсомольцы и коммунисты—учителя и работники шефствующей над школой районной типографии.

Вносятся красные знамена партийной, комсомольской и пионерской организаций. Старейшему коммунисту С. А. Гуляеву-Зайцеву, представителю поколения, стоявшего у колыбели революции, отдаются сегодня рапорты.

Секретарь комсомольской организации типографии М. А. Брызгалова докладывает о том, что коллектив предприятия, включившись в социалистическое соревнование в честь 50-летия Советской власти, перевыполнил десятимесячный план.

От партийной организации школы рапорт отдает директор З. В. Острякова. Она рассказывает, что пример в учебе показывают комсомольцы. Минувшей весной все 112 членов ВЛКСМ получили восьмилетнее образование и продолжают учиться в средних школах.

Много полезного, хорошего делают и пионеры. Рапорт председателя совета дружины Нины Смирновой насыщен десятками примеров этих славных дел. Вечерами над школой ярко вспыхивает красная звезда. Право зажигать ее пионеры завоевали в соревновании «Сияйте, ленинские звезды». Юные краеведы школы вышли победителями в областном походе «Из искры возгорится пламя». Первое место в районе получили школьники за выставку «Техническое творчество». Много собрано металлолома, макулатуры.

Здесь в комсомол вступило еще 34 человека. Секретарь райкома комсомола Н. А. Кузнецова вручает билеты новичкам, прикалывает к их груди комсомольские значки, желает успеха в учебе и общественных делах.

Внимательно слушают собравшиеся об исторических событиях 1917 года. С интересными воспоминаниями о том, как жили, работали, учились, боролись с врагами комсомольцы двадцатых годов, выступила ветеран комсомола, почетная комсомолка районной организации М. М. Смехотина.

Год за годом, событие за событием...

Идет разговор о комсомольцах пятидесятых-шестидесятых годов, их героическом труде на целине, на строительстве гидроэлектростанций, освоении космоса, о новых обязательствах по достойной встрече 50-летия Советской власти. Школьники обещают хорошо учиться, активно участвовать в общественной жизни, помогать своим трудом подшефному колхозу.

В минувшее лето они уже показали немало прекрасных образцов труда в колхозе «Родина», на льнозаводе, в совхозе. Труженики сельского хозяйства с большой теплотой отзываются о своих юных помощниках. Они прислали сегодня подарки школе. Прекрасный баян подарили колхозники «Родины». Двести рублей на покупку спортинвентаря прислал коллектив льнозавода. Ценный подарок—спортивные принадлежности—вручил коллектив откормочного совхоза.

Торжественная линейка окончена, но долго еще не расходятся ее участники, делясь впечатлениями.

Е. КРУТОВА.

СМЕНА ЛИДЕРОВ

В финале областного массового турнира произошла смена лидеров. Г. Ткачев, победив И. Буйлова, продвинулся вперед на одно очко, но в четвертом туре попал под энергичную атаку В. Степанова и в безнадежной позиции просрочил время. Ему зачтено поражение. Степанов же, накануне выигравший у С. Букштейна, в итоге четырех дней соревнования набрал 3½ очка и на пол-очка опередил Ткачева.

Такого же результата добился кандидат в мастера В. Красильников, одержавший победы над В. Мешалкиным и Л. Алешиным.

Удачными оказались эти дни и для представителей районов. Главный зоотехник совхоза «Грязовецкий» Ф. Шамигулов «экзаменовал» юных шахматистов И. Половодина и И. Буйлова. Они вынуждены были признать превосходство более опытного перворазрядника. А преподаватель Новленской школы Вологодского района А. Коновалов сделал ничью с И. Метляхиным и выиграл у Л. Львова. Шамигулов и Коновалов с тремя очками каждый вплотную приблизились в турнирной таблице к лидерам. Три очка и у Г. Ткачева.

По две победы подряд одержали Ю. Зильберт (Вожегодский район) и Ю. Михайлов. Первый заставил капитулировать С. Богдашева (Великий Устюг) и И. Метляхина, а второй — В. Голубева (Чагода) и С. Букштейна.

С каждым туром борьба за призовые места становится все острее.

В. СТРЕЛЬНИКОВ,
главный судья соревнований.

Спасибо, учитель!

Когда Леонид Зайцев первый раз сел за руль машины, учитель автодела Н. И. Капустин сказал:

— Не волнуйся, Леня, выжимай сцепление, включай скорость, плавно опускай педаль.

Газик тронулся. Осталось позади школьное здание. Улица. Какая она красивая! Мелькали киоски, телеграфные столбы, люди, строения. Дух захватывало у Леонида от радости. Он почти шофер. Какая это чудесная специальность!

После Леонида поехал Игорь Замотаев, за ним другие юноши. Все они учились в группе Николая Ивановича, все получили права водителя 3-го класса и теперь сердечно благодарят своего учителя.

Десять лет преподает Николай Иванович Капустин автодело в бабаевской городской средней школе № 1. За это время подготовил 165 шоферов.

Б. ШЕЙНОВ.

ПРИГЛАШАЮТСЯ НА РАБОТУ:

слесари, токари, бетонщики, арматурщики, сторожа, вахтеры, рабочие в ремонтно-строительную бригаду—заводом железобетонных изделий и конструкций треста № 61. Обращаться: Вологда, ул. Элеваторная, д. 37. Проезд автобусом (маршрут № 5) до остановки «Столовая»;

прораб и мастер по комплексно-механизированным и земляным работам, **механик** по монтажу башенных кранов, **шоферы, машинисты** автокранов, **художник** — управлением механизации № 219. Обращаться: Вологда, управление механизации № 219. Проезд автобусом № 5 до остановки «Автобаза». Телефон 9-99-46 доб. 42.

инженер-экономист на постоянную работу — предприятием Вологодские электрические сети. Обращаться: г. Вологда, ул. Некрасова, д. 60.

Зам. редактора
П. Д. МИХАЙЛОВ.

Куда пойти

ОБЛАСТНОЙ ДРАМАТИЧЕСКИЙ ТЕАТР. Сегодня и завтра —«Тяжкое обвинение».

КОНЦЕРТНЫЙ ЗАЛ ФИЛАРМОНИИ
19 ноября
Фортепьянный концерт
Блюма Модорская
(Ленинград)
Начало в 19 часов. Билеты продаются.

КИНОТЕАТР «ИСКРА». Большой зал. В 9.40—**«Малютка Червен, боцман и Мозес»**; в 11.30, 14.30, 17.30, 20.30 — новый художественный фильм **«Решающий шаг»** (в двух сериях). Малый зал. С 17 ноября в 10, 11.40, 13.30—**«В мире животных»**; в 15.20, 17.10, 19, 21 час —**«Инспектор и ночь»**.

КИНОТЕАТР им. ГОРЬКОГО. Большой зал. В 9.10, 11, 12.50, 14.40, 16.30, 18.20, 20.10, 22 часа — новый художественный фильм **«Девица Розмари»**. Малый зал. 18—20 ноября в 10, 13.40, 15.20 — **«Гологолос»**, в 11.40, 17.20, 19.20, 21.20—**«Брак по-итальянски»**.

КИНОТЕАТР «ОКТЯБРЬ». Сегодня в 15, 17, 19 и 21 час — новый художественный фильм **«Иду искать»**, 19 ноября — **«Крылья»**.

КИНОТЕАТР «РОДИНА». С 17 ноября в 9, 12.40, 16.20, 20 часов — художественный фильм **«Первая перчатка»**, в 10.50, 14.30, 18.10, 21.50 — новый художественный фильм **«Им было восемнадцать»**.

ДВОРЕЦ КУЛЬТУРЫ ЖЕЛЕЗНОДОРОЖНИКОВ. Сегодня в 15, 17.15 — **«Сердце матери»**; 19 и 20 ноября в 15, 17, 19 и 21 час — новый художественный фильм **«Иду искать»**.

КИНОТЕАТР «СПУТНИК». Сегодня и завтра—художественный фильм **«Девица Розмари»**. Начало сеансов в 15, 17, 19 и 21 час.

ГОРОДСКОЙ ДОМ КУЛЬТУРЫ. 19 ноября в 17 час. и 18.40 — художественный фильм **«Одесские каникулы»**.

Слушайте, смотрите

19 НОЯБРЯ
ЦЕНТРАЛЬНОЕ РАДИО

8.45 — «Счастливого пути!». 9.15—Песни советских композиторов. 9.30 — «Поэтическая тетрадь». Стихи поэтов братских республик. 11.10—«Депутат науки». Радиорассказ о члене-корреспонденте АН СССР Л. Киренском. 11.30—«Сын артиллериста». Музыкально-литературная передача. 12.15—Выступление ансамбля песни и пляски воинов-ракетчиков. 12.40—«Ракетчики». Передача, посвященная Дню ракетных войск и артиллерии. 13.00 — Концерт из произведений М. Чулаки. 14.00—«В республиках, краях и областях». 14.20—«Мелодии народов зарубежных стран». 14.30—«Голоса друзей». (Передачи социалистических стран). 15.00—«Только музыка». 17.00—Программа радиостанции «Юность». 18.30—«Человек и закон». Радиожурнал. 19.00—«На страже мира». У микрофона генерал-лейтенант И. Лавренов. 19.15 — Концерт по заявкам ракетчиков и артиллеристов. 20.15 — «Мир за неделю». 20.35—Стихи советских поэтов. 21.00 — «Черная книга преступлений империализма». «Пушки вместо мяса». Беседа. 21.15—«Из сокровищницы мирового музыкального искусства». Бородин—Вторая симфония «Богатырская». Песни.

ПЕРЕДАЧИ ИЗ ВОЛОГДЫ

6.30 — 7.00 — Обзор газеты «Красный Север». Передача «День ракетных войск и артиллерии». Передача на экономические темы. 19.00—20.00 — Последние известия. Радиогазета «По земле вологодской».

ТЕЛЕВИДЕНИЕ

13.55 — Программа передач. 14.00—Для школьников. «Зайка-зазнайка». Спектакль Московского ТЮЗа. 16.00 — Для школьников. Телевизионное агентство «Пионерия». Передача из Куйбышева. 16.30—Телевизионные новости. 16.50 — «Канониры нашего времени». К Дню ракетных войск и артиллерии. 17.30—Концерт воинской художественной самодеятельности. Передача из Ленинграда. 18.00—Клуб кинопутешественников. 19.00—Концерт. 19.50 — Всесоюзный фестиваль самодеятельного искусства. Передача из Свердловска. 20.30—Телевизионные новости. 21.00—«Четыре танкиста и собака». Премьера польского телевизионного художественного фильма. 8-я серия. 21.50—«На огонек». Повторение программы от 7 ноября 1966 г.

ДОРОГИЕ ТОВАРИЩИ!

Напоминаем, что 25 ноября— последний срок подписки на **„КРАСНЫЙ СЕВЕР“** на 1967 год

СПЕШИТЕ ОФОРМИТЬ ПОДПИСКУ!

Подписку принимают все городские и сельские отделения связи, агентства «Союзпечать» и общественные распространители печати на заводах, фабриках, стройках, в колхозах и совхозах, в учреждениях и учебных заведениях без ограничения.

ТОВАРЫ—ПОЧТОЙ

Вниманию радиолюбителей!

Московская Центральная торговая база «Посылторга» Министерства торговли РСФСР в сентябре месяце разослала по всем почтовым отделениям Вологодской области новый прейскурант радиодеталей.

Многие радиолюбители найдут в прейскуранте Посылторга большой ассортимент необходимых им радиотоваров.

ПО ИНДИВИДУАЛЬНЫМ ЗАКАЗАМ ГРАЖДАН БАЗА ВЫСЫЛАЕТ НАЛОЖЕННЫМ ПЛАТЕЖОМ: радиолампы, узлы и детали к радиоприемникам, радиолам, телевизорам, магнитофонам; конденсаторы постоянной и переменной емкости; полупроводниковые приборы (диоды, триоды, выпрямители селеновые); сопротивления (ВС, МЛТ, ВК, УЛМ, ВКУ, СП-2, ТК-Д, СНВК и др.).

Контрольно-измерительные приборы; громкоговорители для монтажа в радиоаппаратуре; наборы проводов, антенны и прочие радиодетали.

Рекомендуем внимательно ознакомиться с нашим прейскурантом. Почтовые работники охотно вам помогут правильно оформить заказ. Прейскурант радиодеталей и бланки заказов выдаются на почте по первому требованию населения.

Заказы на радиодетали исполняются в 15-дневный срок со дня поступления на базу.

Наш адрес: г. Москва, Е-126, ул. Авиамоторная, 50.

ЦЕНТРАЛЬНАЯ ТОРГОВАЯ БАЗА «ПОСЫЛТОРГА».

ЧЕРЕПОВЕЦКОЕ СПЕЦИАЛИЗИРОВАННОЕ УПРАВЛЕНИЕ ТРЕСТА «ЦЕНТРДОМНАРЕМОНТ»

ПРИГЛАШАЕТ НА ПОСТОЯННУЮ РАБОТУ:

огнеупорщиков на ремонт доменных и мартеновских печей, **монтажников** металлоконструкций, **слесарей-монтажников, электросварщиков, газосварщиков.**

Оплата труда сдельная и повременно-премиальная (от 100 до 180 рублей). Принимаются только мужчины—не моложе 18 лет и не старше 40 лет.

Лица, не имеющие специальностей, принимаются в комплексные бригады. В течение 2—3 месяцев они обучаются в бригадах и на курсах, организуемых при управлении. Одиноким предоставляется благоустроенное общежитие.

Не принимаются семейные, не прописанные в городе Череповце, а также лица, подлежащие в этом году призыву в Советскую Армию.

Квалифицированные рабочие будут направляться в командировки в города: Тулу, Липецк, Горький, Таганрог, Рустави, Лиепая и другие сроком до одного месяца, с выплатой командировочных.

Демобилизованные, прибывшие на работу по трудовому договору, получат возвратную ссуду в сумме 100 рублей и безвозвратную ссуду—30 рублей.

Обращаться по адресу: г. Череповец, металлургический завод, контора управления «Центрдомнаремонт». Проезд с вокзала трамваем до заводоуправления, где из бюро пропусков завода нужно позвонить по телефону 58-55.

ОБРАЩАЕМСЯ К ВЫПУСКНИКАМ УСТЮЖЕНСКОГО СЕЛЬСКОХОЗЯЙСТВЕННОГО ТЕХНИКУМА, к тем, кто когда-то окончил его и работает сейчас по специальности — **ДАЙТЕ О СЕБЕ ЗНАТЬ, СООБЩИТЕ СВОЙ АДРЕС И ШЛИТЕ НАМ,** пожалуйста, **СВОИ ФОТОГРАФИИ** для оформления истории техникума.

Просьба откликнуться до 1 декабря 1966 года. 17 ДЕКАБРЯ техникум проводит ВЕЧЕР ВСТРЕЧИ с выпускниками.

Ждем вас на вечер!

КОМИТЕТ ВЛКСМ.
ДИРЕКЦИЯ ТЕХНИКУМА.

ТРЕСТ № 59
„Вологдопромстрой“

приглашает на работу

демобилизованных из Советской Армии сержантов и солдат в строительные управления:

СУ-200—город В.-Устюг, СУ-201—город Вологда; СУ-203—город Грязовец, СУ-205—город Сокол, СУ-207—город Вологда, ПМК-90—город Вологда по профессиям: **каменщики, плотники, бетонщики, штукатуры, арматурщики, изолировщики, монтажники, асфальтировщики,** разнорабочие и другим.

Демобилизованные военнослужащие, желающие работать на строительстве, но не имеющие строительных профессий, смогут их получить через учебный комбинат «Главзапстроя».

Одинокие обеспечиваются благоустроенным общежитием.

Вновь поступившим выдается ссуда в размере 100 рублей.

Обращаться по адресу: Вологда, набережная Кедрова, 14, трест № 59 «Вологдопромстрой», отдел кадров.

Коллектив Вологодской нефтебазы с прискорбием извещает о трагической смерти оператора
КИКТА
Алексея Георгиевича
и выражает глубокое соболезнование жене, дочери и родственникам покойного.

Коллектив вологодской торговой базы «Лесстройторга» выражает глубокое соболезнование Головиной Маргарите Сергеевне и Углину Владимиру Сергеевичу в связи с безвременной смертью их отца
УГЛИНА
Сергея Ивановича.

Администрация и объединенный комитет профсоюза Вологодского горпищеторга с глубоким прискорбием извещают о смерти бывшего работника торга пенсионера
КАПУСТИНА
Ивана Ивановича
и выражают искреннее соболезнование семье и родственникам покойного.

Похороны состоятся 18 ноября на Горбачевском кладбище. Вынос тела в 14 часов с квартиры покойного (ул. Калинина, дом 101).

Наш адрес: **Вологда, Урицкого, 2**

ТЕЛЕФОНЫ: зам. редактора — 2-31-41, зам. редактора — 2-32-51, ответственный секретарь — 2-31-35, секретариат — 2-10-62, отделы: партийной жизни—2-03-57, 2-30-94, пропаганды марксизма-ленинизма — 2-36-42, промышленности и транспорта — 2-05-13, сельскохозяйственный — 2-04-85, культуры — 2-31-40, информации — 2-31-42, советского строительства и быта — 2-01-72, писем трудящихся и работы с рабселькорами—2-00-32, приемная писем — 2-00-33, бухгалтерия и прием объявлений — 2-04-61.

ГЕ—01036 Вологодская областная типография. Зак. 6548.