ДА ЗДРАВСТВУЕТ МАРКСИЗМ-ЛЕНИНИЗМ — ВЕЧНО ЖИВОЕ ВСЕПОБЕЖДАЮЩЕЕ РЕВОЛЮЦИОННОЕ УЧЕНИЕ!

ГОД ИЗДАНИЯ 50-й

ПРОЛЕТАРИИ ВСЕХ СТРАН, СОЕДИНЯЙТЕСЬ!

КРАСНЫЙ СЕВЕР

ОРГАН ВОЛОГОДСКОГО ОБЛАСТНОГО КОМИТЕТА КОММУНИСТИЧЕСКОЙ ПАРТИИ СОВЕТСКОГО СОЮЗА И ОБЛАСТНОГО СОВЕТА ДЕПУТАТОВ ТРУДЯЩИХСЯ

№ 259 (14764) | Понедельник, 7 ноября 1966 года | Цена 2 коп.

ТОРЖЕСТВЕННОЕ ЗАСЕДАНИЕ В КРЕМЛЕВСКОМ ДВОРЦЕ СЪЕЗДОВ

6 ноября в Кремлевском Дворце с'ездов состоялось торжественное заседание Московского городского Совета депутатов трудящихся и городского комитета партии, посвященное 49-й годовщине Великой Октябрьской социалистической революции.

Собравшиеся бурными аплодисментами встретили появление в президиуме заседания товарищей Л. И. Брежнева, Г. И. Воронова, А. П. Кириленко, А. Н. Косыгина, А. Я. Пельше, Н. В. Подгорного, Д. С. Полянского, М. А. Суслова, А. Н. Шелепина, В. В. Гришина, Д. Ф. Устинова, Ю. В. Андропова, И. В. Капитонова, Ф. Д. Кулакова, Б. Н. Пономарева.

Торжественное заседание открыл член ЦК КПСС, председатель исполкома Московского городского Совета депутатов трудящихся В. Ф. Промыслов.

С докладом о 49-й годовщине Великой Октябрьской социалистической революции выступил член Политбюро ЦК КПСС, Председатель Комитета партийного контроля при ЦК КПСС А. Я. Пельше. (ТАСС).

СОРОК ДЕВЯТАЯ ГОДОВЩИНА ВЕЛИКОЙ Октябрьской социалистической революции

Доклад товарища А. Я. ПЕЛЬШЕ на торжественном заседании в Кремлевском Дворце съездов 6 ноября 1966 года

Дорогие товарищи!

Советский народ, трудящиеся всего мира торжественно отмечают 49-ю годовщину Великой Октябрьской социалистической революции. Завтра, 7 ноября, начнется счет дням юбилейного года, которым ознаменуется полвека жизни нашего Советского социалистического государства.

В памяти человечества хранится немало событий, оказавших то или иное влияние на поступательный ход истории. Но ни одно из них не может сравниться с тем, что произошло в России в ночь на 25 октября 1917 года. Восставший пролетариат Петрограда, организованный и сплоченный партией большевиков, под руководством Владимира Ильича Ленина нанес сокрушительный удар буржуазно-помещичьему строю и взял власть в свои руки.

Великая Октябрьская социалистическая революция положила начало новой эпохе, стала исходным пунктом всех последующих революций в ряде стран Европы, Азии, Африки и Латинской Америки. Героический подвиг российского пролетариата и впредь будет вдохновляющим примером для рабочего класса и всех трудящихся капиталистических стран, путеводной звездой в их революционной борьбе.

С победой Октября кончилось безраздельное господство капитализма. Ныне социалистическая система утвердилась более чем на одной четверти земного шара и об'единяет свыше трети всего населения нашей планеты. Октябрьская революция в России развязала могучие силы национально-освободительного движения против империализма. На развалинах колониальных империй образовано более шестидесяти суверенных государств. В ряде этих стран проявляется стремление идти некапиталистическим путем, все явственнее выступают социалистические тенденции.

Рассматривая строительство коммунизма в Советском Союзе не только как свое кровное дело, но и как свой высокий интернациональный долг, трудящиеся нашей страны под руководством Коммунистической партии неустанно крепят экономическую, политическую и военную мощь первого в мире социалистического Отечества рабочих и крестьян.

I. ТОРЖЕСТВО ИДЕЙ ЛЕНИНИЗМА, ИДЕИ ОКТЯБРЯ

Товарищи!

Вдохновенно и радостно встречают годовщину Великого Октября все поколения советских людей; и те, кто завоевывал Советскую власть, строил социалистическое общество, отстаивал его на полях сражений Отечественной войны, и те, кто вместе с отцами и старшими братьями продолжает великое дело революции.

Нас об'единяют одни чувства и мысли, одни стремления и общее дело — строительство коммунизма. С глубоким волнением вспоминаем мы призыв Владимира Ильича: идти по следам октябрьских борцов, подражать их героизму. Мысленно обращаясь к великому вождю социалистической революции, мы говорим: вот уже сорок полвека советский народ уверенно идет славной дорогой героев Октября!

Позади 49 лет героической борьбы и великих побед. Каждый прожитый год памятен и дорог нам тем, что он является свидетельством могучей силы советского строя, непобедимости марксистско-ленинских идей.

Октябрьская революция была осуществлена трудящимися массами во имя созидания новой жизни и потому с самого начала носила творческий, преобразующий характер.

Когда рабочий класс взял в свои руки политическую власть, В. И. Ленин сразу же принялся за разработку плана строительства социализма. Многим западным «знатокам» этот план казался утопическим, несбыточным. Даже в нашей стране находились люди, пытавшиеся свернуть партию с ленинского курса. Одни хотели навязать ей политику мелкобуржуазного авантюризма, другие — политику либерального реформизма.

Претворять в жизнь ленинские предначертания пришлось в острой борьбе против фразеров и авантюристов, маловеров и капитулянтов, против троцкистов, правых оппортунистов, национал-уклонистов и других враждебных ленинизму групп.

Нужны были величайшая преданность идеям социализма, уверенность в победе, железная дисциплина, выдержка и сплоченность рабочего класса и его авангарда — партии, чтобы преодолеть глубокую пропасть между всемирно-историческим величием задач революции и крайней отсталостью, которая была унаследована от старой России.

Можно себе представить, как в один из вечеров весной 1921 года в неосвещенной, голодной Москве, размышляя над судьбами страны, Владимир Ильич озабоченно писал:

«Посмотрите на карту РСФСР. К северу от Вологды, к юго-востоку от Ростова-на-Дону и от Саратова, к югу от Оренбурга и от Омска, к северу от Томска идут необ'ятнейшие пространства, на которых уместились бы десятки громадных культурных государств. И на всех этих пространствах царит патриархальщина, полудикость и самая настоящая дикость».

Полный революционного оптимизма, безграничной веры в творческие силы рабочего класса и его партии В. И. Ленин учил, что и от этого состояния возможен переход к социализму.

Под руководством ленинской партии советский народ успешно преодолел непереносимую отсталость и разруху. Наша Родина превратилась в могучую и процветающую социалистическую державу с высокоразвитой экономикой и передовой культурой.

Сегодня, товарищи, мы воспринимаем эти завоевания революции как нечто должное, обычное, само собой разумеющееся. Но когда задумаемся, что представляла собой наша страна в прошлом и какой она стала сейчас, то с особой глубиной ощущаешь, какая огромная преобразующая сила заложена в социалистической революции, какое счастье, что она совершилась в нашей стране!

Не гладким путем, а неизведанной и тяжелой дорогой шли наши страны. В своих «Заметках публициста» В. И. Ленин образно сравнивал путь молодого Советского государства с трудным восхождением «...на очень высокую, крутую и не исследованную еще гору... Тут ни экипажа, ни дороги, вообще ничего, ровно ничего испытанного ранее!».

Советский строй, социалистическая система хозяйства, политика Коммунистической партии выдержали суровую и беспристрастную проверку — проверку временем. Свою историческую миссию первопроходителей наша партия, наш народ выполнили с честью.

В сравнительно короткий исторический срок была осуществлена индустриализация страны, обеспечившая экономическую самостоятельность нашей Родины и превратившая ее во вторую промышленную державу мира.

Успешно была решена и другая сложнейшая проблема социалистической революции — коллективизация сельского хозяйства. Это был единственно правильный, намеченный ленинским кооперативным планом, путь перехода технически отсталых мелкотоварных крестьянских хозяйств на рельсы крупного, механизированного коллективного хозяйства.

Одновременно в Советском Союзе произошла глубокая культурная революция. Она явилась важнейшим составным звеном программы построения социализма. Владимир Ильич подчеркивал: «...От разваленного капитализма сыт не будешь. Нужно взять всю культуру, которую капитализм оставил, и из нее построить социализм. Нужно взять всю науку, технику, все знания, искусство. Без этого мы жизнь коммунистического общества построить не можем».

Партия сделала достижения русской и мировой культуры достоянием широких масс. Миллионы рабочих, крестьян, их детей получили высшее образование. В стране выросла народная интеллигенция.

Победа социализма в СССР внесла коренные изменения в область социальных и национальных отношений. Рабочие, колхозники, интеллигенция стали единой и сплоченное общество. Руководящая роль в его создании и укреплении была и остается за нашим героическим рабочим классом, сплотившим вокруг себя трудовое крестьянство.

Коммунистическая партия твердо осуществила четкую классовую линию и, опираясь на союз рабочих и крестьян, уверенно вела страну к построению социализма.

На основе ленинской национальной политики в дружную семью об'единились более ста больших и малых народов. В братском единении при помощи русского народа они пришли к социализму. Многие из них совершили этот путь, минуя мучительную стадию капиталистического развития.

Суровым испытанием прочности советского строя была Великая Отечественная война. Много жертв пришлось принести нашему народу, чтобы отстоять свою свободу и независимость. Это была не только победа одной армии над другой, но прежде всего победа социализма, нашей экономики и идеологии, науки и техники, мужества советских людей, стойкости их духа. Мы наголову разбили прага и спасли народы Европы, в том числе и немецкий народ, от фашистского рабства. Этот подвиг советского народа человечество не забудет никогда!

Приближается 25-летие разгрома немецко-фашистских войск под Москвой. В суровую годину сыны и дочери всех народов Советского Союза грудью встали на защиту родной столицы, как один поднялись все москвичи. Немеркнущим примером будет вечно снять слава Москвы, нашего города-героя!

В период войны фашистские варвары разрушили и сожгли свыше 70 тысяч наших городов и сел, превратили в груды развалин многие тысячи предприятий, оставили без крова десятки миллионов людей. Вся международная реакция злорадно потирала тогда руки, считая, что Советский Союз на многие годы повергается в слабое государство. И снова — в который раз! — просчитались враги социализма.

За послевоенный период среднегодовые темпы роста выпуска промышленной продукции оказались у нас выше, чем в Соединенных Штатах Америки. По выпуску ряда важных видов продукции СССР не только догнал, но и превзошел США — у нас добывается больше железной руды, угля, производится больше кокса, цемента, магистральных тепловозов и электровозов, зерновых уборочных комбайнов, древесины, пиломатериалов, шерстяных тканей.

В 1965 году производство промышленной продукции в СССР по сравнению с довоенным 1940 годом увеличилось примерно в 8 раз. Проведено техническое перевооружение важнейших отраслей народного хозяйства на основе научно-технического прогресса.

В итоге выполнения семилетнего плана советский народ сделал важный шаг по пути создания материально-технической базы коммунизма. За семь лет было построено и введено в действие около пяти с половиной тысяч крупных промышленных предприятий. Основные производственные фонды в промышленности удвоились.

Все это — плоды самоотверженного и поистине героического труда рабочих, крестьян, инженерно-технических и научных работников.

Завтра в городах и селах страны в первых рядах праздничной демонстрации пойдут тысячи тружеников с новыми орденами и медалями на груди, со знаменами своих предприятий и строек, удостоенных высоких правительственных наград за успешное выполнение семилетнего плана. Родина по достоинству оценила победителей в социалистическом соревновании и гордится своими лучшими сынами и дочерьми!

Гигантский взлет нашей Родины от отсталости к расцвету экономических, политических и духовных сил обусловлен социалистическим строем, преданностью советских людей идеалам коммунизма, нерушимым единством партии и народа. «Наша партия, — говорил Л. И. Брежнев на XXIII с'езде КПСС,—обеспечила свое имя тем, что сумела организовать и вдохновить народ на великие свершения».

Всемирно-исторические победы Советского Союза полностью подтвердили правильность пути, по которому ведет наш народ Коммунистическая партия, претворяя в жизнь идеи Октябрьской революции, идеи ленинизма!

II. РЕШЕНИЯ XXIII СЪЕЗДА КПСС — ВСЕНАРОДНАЯ ПРОГРАММА СТРОИТЕЛЬСТВА КОММУНИЗМА

Товарищи!

Всякий раз, торжественно отмечая день рождения Советского государства, наш народ, как и подобает творцу и хозяину, по-деловому подводит итоги минувшего года и, воздав должное достигнутым успехам, сосредоточивает свое внимание на очередных задачах коммунистического строительства.

Чем же знаменателен был сорок девятый год Октябрьской революции? Прежде всего он оставил в сознании советских людей и наших друзей за рубежом неизгладимый след как год выдающегося исторического события — XXIII с'езда Коммунистической партии Советского Союза.

Наш с'езд продемонстрировал перед всем миром жизнеутверждающую силу идей марксизма-ленинизма, сплоченность коммунистического движения, непримиримость истинных революционеров к ревизионизму и догматизму. Решения с'езда получили всеобщее одобрение партии и народа, братских коммунистических и рабочих партий. Чем дальше, тем все больше сказывается огромное и благотворное воздействие XXIII с'езда КПСС на все стороны политической, экономической и общественной жизни нашей страны.

Можно без преувеличения сказать, что характерная для работы с'езда атмосфера творчества, деловитости и принципиальности, реалистический подход к сложным вопросам деятельности партии и государства все более утверждаются в живой повседневной практике.

Весомо и зримо предстала правильность мер, выработанных на Пленумах Центрального Комитета в 1964—1965 годах и на XXIII с'езде партии, по искоренению суб'ективизма, уродливого и развитию ленинских норм партийной и государственной жизни, по обеспечению научного руководства народным хозяйством в соответствии с требованиями об'ективных экономических законов социализма.

(Окончание на 2-й стр.).

Плакат П. Виноградова.

Приказ Министра обороны СССР

7 ноября 1966 г. № 258 г. Москва

Товарищи солдаты, матросы, сержанты и старшины!

Товарищи офицеры, генералы и адмиралы!

Сегодня советский народ и его доблестные Вооруженные Силы празднуют 49-ю годовщину Великой Октябрьской социалистической революции.

Наша могучая Родина торжественно отмечает этот праздник в полном расцвете своих творческих сил идет к славному 50-летию Советской власти. Героическим трудом народа успешно претворяются в жизнь решения XXIII с'езда КПСС. Советские люди, тесно сплоченные вокруг Коммунистической партии, проявляют высокую политическую и трудовую активность, глубокое понимание общественного долга. Осуществление намеченных партией задач коммунистического строительства еще выше поднимает экономическое и оборонное могущество Советского государства.

Выражая коренные интересы народов СССР, Коммунистическая партия и Советское правительство неуклонно проводят ленинскую внешнюю политику.

Однако миролюбивый курс Советского Союза, горячо поддерживаемый всем прогрессивным человечеством, встречает яростное сопротивление со стороны мировой реакции во главе с империалистами Соединенных Штатов Америки.

По вине агрессивных монополистических кругов США обострилась международная обстановка, усилилась опасность новой мировой войны. Открыто взяв на себя роль мирового жандарма, американский империализм ведет кровавую войну против вьетнамского народа, грубо вмешивается во внутренние дела других стран.

Серьезную угрозу делу мира таит в себе политика западногерманских милитаристов. Забыв продиктованные уроки второй мировой войны, они стремятся заполучить ядерное оружие и вновь попытаться осуществить свои реваншистские планы.

Коммунистическая партия и Советское правительство принимают все необходимые меры для дальнейшего усиления обороной мощи нашей Родины, оснащения Армии и Флота самым современным оружием и боевой техникой. Воины Советских Вооруженных Сил, беспредельно преданные своему народу, великому делу коммунизма, находятся в постоянной готовности к защите своего Отечества. В тесном боевом союзе с братскими армиями стран социалистического содружества они готовы сокрушить любого агрессора.

Товарищи солдаты, матросы, сержанты и старшины!

Товарищи офицеры, генералы и адмиралы!

Поздравляю вас с 49-й годовщиной Великой Октябрьской социалистической революции и желаю новых успехов в боевой и политической подготовке, совершенствовании своего воинского мастерства.

В ознаменование 49-й годовщины Великой Октябрьской социалистической революции приказываю:

Сегодня, 7 ноября, в 20 часов по местному времени произвести салют в столице нашей Родины—городе-герое Москве, в столицах союзных республик, а также в городах-героях Ленинграде, Волгограде, Севастополе, Одессе, в крепости-герое Бресте—тридцатью артиллерийскими залпами.

Да здравствует наша великая Родина—Союз Советских Социалистических Республик!

Да здравствует героический советский народ и его доблестные Вооруженные Силы!

Слава Коммунистической партии Советского Союза—вдохновителю и организатору всех наших побед!

Министр обороны СССР,
Маршал Советского Союза
Р. МАЛИНОВСКИЙ.

ТОРЖЕСТВЕННОЕ ЗАСЕДАНИЕ В ВОЛОГДЕ

Вчера во Дворце культуры железнодорожников состоялось торжественное заседание, посвященное 49-й годовщине Великой Октябрьской социалистической революции.

Заседание открыл председатель горисполкома Н. В. Клюев.

С докладом о 49-й годовщине Октября выступил первый секретарь Вологодского горкома КПСС В. И. Горбунов.

На торжественном заседании первый секретарь обкома КПСС А. С. Дрыгин вручил городу Вологде переходящее Красное знамя обкома КПСС, облисполкома и облсовпрофа.

В заключение был дан большой праздничный концерт.

ОКОНЧАНИЕ ДОКЛАДА ТОВАРИЩА А. Я. ПЕЛЬШЕ

(Начало на 1-й стр.).

XXIII съезд КПСС выработал Директивы к составлению пятилетнего плана, выполнение которого обеспечит новый мощный подъем народного хозяйства, создаст условия для более полного удовлетворения материальных и культурных потребностей советских людей. Основные производственные фонды увеличатся в полтора раза, национальный доход повысится на 38—41 процент, реальные доходы трудящихся возрастут в 1,3 раза.

Новая пятилетка взяла уверенный шаг. Социалистическое соревнование за достойную встречу годовщины Великого Октября увенчалось большим успехом — план десяти месяцев по выпуску промышленной продукции и по производительности труда — перевыполнен. Объем продукции увеличился по сравнению с этим периодом прошлого года более чем на 8,3 процента при плане —6,7 процента.

Центральный Комитет КПСС горячо поздравляет работников промышленности и желает им новых трудовых побед.

Набирает темпы легкая промышленность, призванная обеспечить более полное удовлетворение потребностей населения. За девять месяцев возрос на 10 процентов выпуск шерстяных тканей, на 20 процентов — верхнего трикотажа, на 8 процентов — обуви.

Есть все основания полагать, что рабочий класс столь же успешно справится и с годовым заданием. По предварительным подсчетам, страна получит в этом году 97 миллионов тонн стали, более 260 миллионов тонн нефти, около 550 миллиардов киловатт-часов электроэнергии.

Первый год пятилетки — особенный. Промышленность начала работу в новых условиях, когда усиливается роль экономических методов в управлении народным хозяйством, повышается материальная заинтересованность коллективов производственных предприятий, растет их творческая инициатива. И это уже дает ощутимые результаты.

Предприятия, перешедшие на новую систему хозяйствования, добились лучших, чем в прошлом, показателей. Так, например, объем реализации продукции за 9 месяцев возрос здесь по сравнению с таким периодом прошлого года более чем на 11%, производительность труда—на 8%, прибыль — свыше чем на 20%.

По примеру передовых промышленных предприятий Москвы и Ленинграда, на заводах и фабриках страны ведется настойчивая борьба за повышение технического уровня производства, за улучшение качества продукции. На многих предприятиях налаживается производство новых, более совершенных изделий.

Успехи нашей промышленности радуют и вдохновляют, но они, естественно, не могут заслонить имеющихся недостатков, слабого, а порой и неумелого использования тех громадных резервов, которыми располагают многие предприятия и целые отрасли промышленности.

Дальнейшее проведение начатой экономической реформы — большое, всенародное дело. Оно требует неослабных усилий коллективов промышленных предприятий, их партийных, профсоюзных и комсомольских организаций, министерств и ведомств, плановых и финансовых органов.

Следует добиваться более эффективного использования основных производственных фондов, внедрения новой техники, лучшей организации труда, укрепления хозрасчета. Необходимо вносить больше научной обоснованности в планирование и материально-техническое снабжение, обеспечить правильную оплату труда. Огромная роль отводится делу подбора, воспитания и обучения кадров хозяйственников, глубоко понимающих экономику, способных овладеть новыми экономическими методами организации производства.

С особой остротой встает задача улучшения работы строительных организаций. Долг строителей — обеспечить более быстрый ввод производственных мощностей, не допускать распыления средств, настойчиво бороться с потерями и непроизводительными затратами, повышать качество работ.

Встречая наш революционный праздник, советские люди выражают особенно большое удовлетворение замечательными успехами тружеников сельского хозяйства. Всех нас искренне радует, что в этом году получен наивысший урожай зерна за все 49 лет Советской власти!

К 1 ноября колхозы и совхозы засыпали в государственные закрома около 75 миллионов тонн зерна.

Выращен неплохой урожай хлопка, сахарной свеклы, подсолнечника, овощей и картофеля, лубяных и других сельхозкультур.

Несмотря на трудности прошлогодней зимовки, успешно развивается животноводство. Выросло поголовье крупного рогатого скота, овец и птицы, повысилась их продуктивность. К 1 ноября перевыполнены планы закупок всех видов животноводческой продукции. Заготовлено больше чем за 10 месяцев прошлого года: молока— на один миллион 100 тысяч тонн, мяса—на 692 тысячи тонн, шерсти — на 12 тысяч тонн.

Конечно, если трезво оценивать крупные успехи и достижения сельского хозяйства, нельзя не сказать о благоприятно сложившихся в этом году погодных условиях. И все же это лишь одно из условий успеха.

Определяющим фактором достижений явилась правильность политики партии в руководстве сельским хозяйством. Немного времени прошло после мартовского Пленума ЦК КПСС, но осуществление разработанных им мер открыло широкий простор для более полного использования объективных возможностей, заложенных в самой природе социалистического сельскохозяйственного производства.

Решительным образом усилилась помощь сельскому хозяйству со стороны государства. Возросли капитальные вложения, увеличились поставки техники и удобрений, установлены экономически обоснованные цены на сельскохозяйственную продукцию и промышленные товары, последовательно соблюдается принцип материальной заинтересованности. Все это обеспечило небывалый подъем трудовой активности колхозников, всех работников сельского хозяйства.

В основу организаторской работы партийных и советских органов кладется глубочайшее уважение к требованиям науки и многолетнего опыта, всемерная поддержка инициативы, самостоятельности и разумного хозяйствования колхозных и совхозных кадров.

Горячо поздравляя тружеников села с большой победой, Центральный Комитет КПСС выражает уверенность, что они закрепят и приумножат достигнутые успехи!

Коммунистическая партия и Советское правительство будут последовательно и неуклонно проводить линию на дальнейший подъем сельского хозяйства, наращивать всестороннюю помощь колхозной деревне.

Не исключено, что достигнутые в сельском хозяйстве успехи могут породить успокоение и надежды, будто теперь в деревне дело пойдет на серьезное улучшение без особых усилий. Но нельзя упускать из виду, что в сельском хозяйстве есть немало недостатков, нерешенных проблем. Имеются и определенные трудности. Предстоит приложить много сил для повышения урожайности полей, увеличения продуктивности животноводства, для снижения себестоимости продукции сельского хозяйства, для выполнения программы улучшения земель и ирригации, разработанной на майском Пленуме ЦК КПСС.

Как известно, в этом пятилетии необходимо сблизить темпы развития промышленного и сельскохозяйственного производства. Из года в год должны увеличиваться поставки в деревню машин, удобрений, ядохимикатов и другой промышленной продукции. В значительном улучшении нуждается строительство на селе, работа заготовительных и торговых органов, предприятий по переработке сельскохозяйственного сырья.

Главной целью социалистического производства является все более полное удовлетворение растущих материальных и культурных потребностей народа. Об этом наглядно свидетельствует непрерывный рост реальных доходов трудящихся. В 1966 году реальные доходы в расчете на душу населения втрое выше, чем в довоенном 1940 году, и на 37 процентов выше, чем в 1958 году.

В течение года, прошедшего после 48-й годовщины Октября, как и прежде, уделялось неослабное внимание решению жилищной проблемы. За это время в стране введено в эксплуатацию более одного миллиона восьмисот тысяч новых благоустроенных квартир. Кроме того, построено 375 тысяч домов на селе. Переехали в новые квартиры и улучшили жилищные условия около десяти с половиной миллионов человек.

Размах жилищного строительства не имеет себе равных, но потребности в жилье у нас еще велики. Вот почему и впредь будут вкладываться огромные средства в строительство жилых домов, будут использоваться для этого все возможности.

Неуклонно растет народное потребление. И в этом сказываются принятые за последнее время действенные меры по улучшению снабжения населения продовольственными и промышленными товарами. Взять, например, такие продукты, как хлебобулочные изделия, сахар, растительные и животные масла, маргарин, макароны, кондитерские изделия. Они поступают в торговую сеть в количестве достаточном, чтобы в основном удовлетворить спрос населения. Возросла продажа мяса и молока. Заметно улучшилась торговля на селе.

За десять месяцев текущего года товарооборот розничной торговли составил 92 миллиарда рублей или почти на один миллиард больше, чем предусматривалось планом.

Рост народного потребления через торговлю, равно как и через общественные фонды, неоспорим. Но требования жизни, запросы советских людей растут год от года.

XXIII съезд КПСС поставил задачу — ликвидировать отставание отраслей промышленности, производящей предметы потребления, от отраслей, производящих средства производства. И в этом направлении уже многое делается. Принимаются серьезные меры, чтобы быстрее удовлетворить повышенный спрос на некоторые промышленные товары и прежде всего на обувь, трикотажные и швейные изделия, мебель, холодильники. Но нельзя не заметить, что дело не только в количестве, но и в качестве товаров. Ведь многих из них выпускается достаточно, но теперь люди предъявляют высокие требования, выбирают товары по моде, по вкусу.

Долг работников торговли лучше и оперативнее изучать запросы покупателей. Работникам легкой и пищевой промышленности нужно по примеру передовых предприятий быстрее перестраивать производство, улучшать качество продукции, ориентироваться на выпуск не «вала», а того, что отвечает спросу населения.

В крупную, механизированную отрасль народного хозяйства предстоит превратить службу быта. Она получит крепкую материально-техническую базу. Стоит подчеркнуть, что правильная организация бытового обслуживания должна помочь решению поставленной партией задачи—сблизить условия жизни городского и сельского населения.

Коммунистическая партия и Советское государство неустанно заботятся о создании условий для расцвета духовной жизни страны. В настоящее время в общеобразовательных школах учится свыше 48 миллионов человек, в техникумах —почти 4 миллиона человек и в вузах — 4,1 миллиона человек. Около 75 процентов окончивших в текущем году восьмые классы продолжают учиться в средних школах и в средних специальных учебных заведениях.

Всеобщее восхищение вызывает труд наших ученых. Советские люди первыми открыли путь в космос и продолжают настойчиво проникать в тайны Вселенной.

Именно с нашего первого в мире искусственного спутника Луны символом побед социализма прозвучал в апреле этого года коммунистический гимн — «Интернационал».

Крупные успехи достигнуты в области физики, химии, радиоэлектроники, биологии и медицины, в создании искусственных алмазов, новых сверхпрочных материалов, уникальных машин и станков, самолетов со сверхзвуковой скоростью, мощных ракет.

Все более действенной силой культурного развития страны и коммунистического воспитания масс становятся литература и искусство. Ленинская партия с глубоким уважением относится к творческому художественной интеллигенции, она заботливо помогает и будет помогать ей достойно выполнять свою ответственную роль в строительстве коммунистического общества. Советский народ ждет от писателей, деятелей искусства произведений, правдиво отображающих жизнь, сочетающих силу партийных идей с высоким художественным мастерством.

Сорок девятый год Октября был годом дальнейшего упрочения и развития нашего социалистического государства. Еще более укрепились политические основы советского социалистического строя — союз рабочего класса и колхозного крестьянства, дружба народов нашей страны, идейно-политическое единство всех трудящихся, их сплоченность вокруг Коммунистической партии, ее Центрального Комитета и Советского правительства.

XXIII съезд КПСС наметил широкую программу дальнейшего развития и укрепления социалистической демократии, улучшения деятельности Советов как органов государственной власти и самых массовых общественных организаций.

Широк круг вопросов, которыми занимаются Советы депутатов трудящихся. Особенно возрастает их роль теперь, когда XXIII съезд КПСС потребовал до конца изжить мелочную опеку и подмену советских органов, повысить их активность в осуществлении задач хозяйственного и культурного строительства.

Особое значение приобретают сейчас совершенствование стиля работы партийных, советских, профсоюзных и хозяйственных организаций, укрепление государственной и трудовой дисциплины, усиление внимания к людям, их работе, их предложениям и нуждам, вопросы бережливого отношения к материальным ценностям, к природным богатствам.

Как вы знаете, в последнее время были приняты серьезные меры по усилению охраны безопасности, чести и достоинства советских граждан. Законы, направленные на искоренение правонарушений, встретили всенародное одобрение. И это понятно. Советские люди хотят, чтобы атмосфера социалистического общежития была всегда спокойной и чистой.

Товарищи! Сегодня, в канун юбилейного, пятидесятого года жизни Советского государства, хочется сказать теплые слова о нашей замечательной молодежи. Вступая в сознательную жизнь, наши юноши и девушки обращаются прежде всего к опыту отцов, воспринимают революционные традиции, чтобы развивать и умножать их. Не случайно широкий размах приняло такое патриотическое движение, как походы комсомольцев и молодежи по местам революционной, военной и трудовой славы советского народа.

Во время слета участников этих походов в Москве, на Красной площади, прозвучали слова клятвы молодежи на верность партии, на верность заветам Ленина:

«Наше поколение никогда не свернет с ленинского пути! Каждым ударом сердца, каждым прожитым днем, всей жизнью своей клянемся утверждать на земле коммунизм!».

В городах и у сельских околиц, на холмах и перекрестках дорог высятся памятники тем, кто отдал свою жизнь в борьбе за установление и упрочение Советской власти. Эти места святы для советских людей. Здесь горит огонь вечной славы, который озаряет сердца новых и новых поколений. Он не угаснет, не померкнет! Пламя Октябрьской революции вечно, как сама жизнь!

Полный неисчерпаемых жизненных сил и творческой энергии, советский народ приступил к выполнению намеченной XXIII съездом КПСС программы дальнейшего подъема экономики и культуры нашей страны. Его вдохновенный труд будет источником новых и новых материальных и духовных богатств, идущих на пользу всего советского общества и каждого человека.

Историческая правота Октябрьской революции, преимущества советского социалистического строя особенно рельефно выделяются на фоне упадка отживающей свой век капиталистической системы.

Жизнь опровергает вымыслы апологетов империализма об «омоложении» и «трансформации» капиталистического строя в некое общество «всеобщего благоденствия». Плоды технического прогресса и экономического роста в империалистических странах узурпируются монополистическим капиталом, растет социальное неравенство.

Никогда еще монополии так не обогащались, как за последние годы. Именно их интересам служит сложившаяся в империалистических странах система государственно-монополистического регулирования экономики.

Рост антагонизма между трудом и капиталом, между монополиями и народом, усиление гнета кучки магнатов финансового капитала, разгул расизма, расточение национальных богатств на цели милитаризации, проводимой ради корыстных целей военно-промышленных трестов, наступление монополий на жизненный уровень и демократические права трудящихся —таковы неоспоримые факты капиталистической действительности наших дней.

Известное увеличение заработной платы, завоеванное рабочим классом в ходе упорной борьбы в некоторых странах Запада, в значительной мере съедается инфляцией. Бедность остается уделом миллионов людей даже в богатых странах капитализма.

В представленном недавно конгрессу Соединенных Штатов заявлении американского объединения профсоюзов отмечалось, что пятая часть населения страны живет в бедности.

Классовые битвы трудящихся в странах капитала не ослабевают, рабочий класс и его партии ведут наступление на капитализм, умело используя самые многообразные формы борьбы за экономические, социальные и политические права трудящихся. Люди труда все глубже осознают, что нет более стойких и последовательных защитников их жизненных интересов, чем марксистско-ленинские партии, чем коммунисты.

Исторический опыт Октябрьской революции достаточно убедительно показал, что только социализм может обеспечить трудящимся реальные политические свободы и справедливое распределение материальных благ, что только, идя по пути социализма, трудовые люди нашей планеты смогут добиться полного социального освобождения, подлинного народовластия и действительно всеобщего благосостояния.

III. МЕЖДУНАРОДНОЕ ЗНАЧЕНИЕ СТРОИТЕЛЬСТВА КОММУНИЗМА. БОРЬБА ЗА МИР, ПРОТИВ ИМПЕРИАЛИСТИЧЕСКОЙ АГРЕССИИ

Товарищи!

Величайшая сила идей Октября состоит в том, что это идеи освобождения народов от всех форм эксплуатации и гнета, идеи социалистического созидания и гуманизма, мира и дружбы между народами. Идеи Октября отвечают жизненным интересам, самым глубоким чаяниям трудящихся всех стран и потому они стали знаменем наступления сил мира, национального освобождения, демократии и социализма против антинародных сил международной реакции.

В этом наступлении сливаются воедино мощный созидательный порыв народов социалистического содружества, классовые битвы пролетариата в странах капитала, национально-освободительная борьба народов Азии, Африки и Латинской Америки, борьба миролюбивых сил против империалистической агрессии, за предотвращение новой мировой войны.

В день великого праздника коммунистов Советского Союза, весь наш народ выражает солидарность и поддержку братским коммунистическим партиям. В сорока странах капитала коммунистам приходится работать в тяжелых условиях подполья. Не страшась преследований, ведут они героическую борьбу. Мы шлем братский привет мужественным борцам за счастье трудящихся!

ЦК КПСС и Советское правительство твердо и последовательно проводят внешнеполитический курс, одобренный XXIII съездом КПСС. Наши успехи в строительстве коммунизма, в борьбе против империализма, за мир и безопасность неотделимы от успехов других социалистических стран и всех революционных, прогрессивных сил.

Советский народ, трудящиеся стран социализма противопоставляют империалистической политике агрессии не словесные угрозы, а единство действий, укрепление экономического потенциала и военно-политической мощи социалистического содружества. Их успехи в строительстве новой жизни, их миролюбивая внешняя политика укрепляют в глазах народов всего мира притягательную силу идей социализма.

Происки империалистической реакции, ее наскоки на силы нового мира создают, конечно, известные трудности, но освободительное движение народов неодолимо. Оно растет и ширится, усиливая свое воздействие на ход мировых событий!

Политика Коммунистической партии и Советского правительства проста и понятна. Мы никому не позволим вмешиваться в наши внутренние дела, будем вести решительную борьбу против всякого империалистического вмешательства в дела других стран и народов, в то же время мы не собираемся навязывать своих порядков другим. Отвергая теории «экспорта» или «подталкивания» революции, наша партия неизменно руководствуется указанием В. И. Ленина о том, что значение коммунизма надо показать практически, на примере. Таким вдохновляющим примером и является успешное строительство коммунизма в нашей стране.

Трудящиеся Советского Союза глубоко удовлетворены успешным развитием братских отношений с Народной Республикой Болгарией, Венгерской Народной Республикой, Германской Демократической Республикой, Демократической Республикой Вьетнам, Корейской Народно-Демократической Республикой, Республикой Куба, Монгольской Народной Республикой, Польской Народной Республикой, Социалистической Республикой Румынией, Чехословацкой Социалистической Республикой и Социалистической Федеративной Республикой Югославией.

Развитие всестороннего сотрудничества между странами социалистического содружества способствует расцвету каждой из стран и в то же время укрепляет мировую систему социализма. Не может не радовать постоянный рост экономических связей между социалистическими странами. Расширяется координация народнохозяйственных планов, развиваются специализация и кооперирование производства. Общий объем торговли между государствами — членами СЭВ составил в 1961—1965 гг. около 100 миллиардов рублей. В нынешнем пятилетии он возрастет примерно в полтора раза.

Важным этапом в развитии политического сотрудничества социалистических стран явилось совещание Политического консультативного комитета государств — участников Варшавского Договора, проходившее в Бухаресте. Оно продемонстрировало единство и сплоченность европейских социалистических стран, способствовало дальнейшей координации действий.

В духе полного взаимопонимания и единства проходили недавно братские встречи на советской земле руководителей партий и правительств Советского Союза, Болгарии, Венгрии, Германской Демократической Республики, Кубы, Монголии, Польши, Румынии и Чехословакии.

Товарищи! Тревожные события во Вьетнаме приковывают к себе внимание народов социалистических государств, народов всего мира. Империалисты Соединенных Штатов продолжают вести против героического вьетнамского народа кровавую разбойничью войну.

Взрывы американских бомб, падающих на вьетнамскую землю, зловещим эхом отдаются далеко за пределами Индокитайского полуострова. Во всем мире нарастает сопротивление американской агрессии во Вьетнаме, усиливается внешнеполитическая изоляция Соединенных Штатов.

Советский Союз решительно осуждает бесчеловечную войну Соединенных Штатов во Вьетнаме. Вместе с другими социалистическими странами он оказывал и будет оказывать героическому вьетнамскому народу необходимую помощь для отражения агрессии США. Вся политика КПСС, решения, принятые на совещании социалистических стран в Бухаресте, не оставляют в этом отношении никаких сомнений.

Советское правительство всецело поддерживает основанную на Женевских соглашениях 1954 года справедливую программу урегулирования, изложенную в известных четырех пунктах правительства ДРВ и пяти пунктах Национального фронта освобождения Южного Вьетнама.

В последнее время со стороны правящих кругов США делается немало заявлений об их готовности улучшить отношения с Советским Союзом и другими социалистическими странами. Но какую цену могут иметь эти заявления, если Соединенные Штаты идут все дальше по пути расширения агрессии против одного из государств социалистического содружества?

Советский Союз в содружестве с другими социалистическими странами Европы твердо стоит на страже мира и безопасности европейского континента. Политика реванша, упорно проводимая правительством ФРГ при поддержке правящих кругов США, создает опасный военный очаг в центре Европы. Агрессивные силы ФРГ мечтают ревизовать итоги второй мировой войны, изменить сложившиеся в Европе государственные границы. Эти упования лежат в основе нынешнего внешнеполитического курса Бонна.

Реальный путь мирного развития Европы намечен в декларации, принятой Бухарестским совещанием стран—участниц Варшавского Договора, — это признание незыблемости и неприкосновенности существующих границ между европейскими государствами, полное исключение любых возможностей доступа ФРГ к ядерному оружию.

Советский Союз выступает за всестороннее сотрудничество государств Западной и Восточной Европы, за ослабление военной напряженности в этом районе мира, за роспуск противостоящих друг другу военных блоков. Пришло время собраться всем европейским государствам для переговоров и обсудить уже имеющиеся и возможные предложения.

Последовательная мирная политика нашей страны и других социалистических государств оказалась куда более действенной, чем созданный реакционной пропагандой миф о «советской военной угрозе» Западной Европе. Все более широкие общественно-политические круги европейских стран сознают теперь, какую угрозу несет им ось Вашингтон—Бонн.

Глубокий кризис переживает созданная американским империализмом в союзе с реакционными силами Европы система НАТО. Не от хорошей жизни ее штабы, выдворенные с французской земли, кочуют по дорогам Европы в поисках крыши над головой.

Пока не создана надежная система безопасности, социалистические государства Европы будут укреплять оборонительную организацию Варшавского Договора, совершенствовать боевую подготовку и взаимодействие своих вооруженных сил. Обладая самым современным оружием и высоким моральным духом, эти силы всегда готовы защитить завоевания мировой социалистической системы и дать сокрушительный отпор всяким агрессорам.

Товарищи! Советский Союз решительно поддерживает борьбу народов, находящихся под ярмом колониалистских и расистских режимов, выступает за совместные действия всех антиколониальных сил. Недалек тот день, когда борющиеся народы водрузят знамя свободы в Анголе, Мозамбике, Омане, когда гнет расизма будет навсегда ликвидирован в Родезии и в Южно-Африканской Республике. Колониализму и расизму не должно быть места на нашей планете!

Советский Союз развивает отношения дружбы и сотрудничества с молодыми национальными государствами, проводящими независимую политику. Успешно развиваются наши отношения с ОАР, Алжиром, Сирией, Гвинеей, Мали, Конго (Браззавиль) и другими странами. Мы желаем большого успеха государствам, которые сделали выбор в пользу некапиталистического пути развития.

Нельзя не учитывать, что колониализм оставил немало опасных «мин замедленного действия». На том или ином этапе они дают себя знать и нередко приводят к конфликтам, которыми всегда готовы воспользоваться империалистические силы.

Так обстояло дело во время военного конфликта между Индией и Пакистаном. Ташкентская встреча руководителей двух стран, успешно завершившаяся при содействии Советского правительства, помогла положить конец военному конфликту между крупными азиатскими государствами. Можно надеяться, что Индия и Пакистан и впредь будут придерживаться принципов, определенных ташкентской встречей.

Советский Союз последовательно выступает за развитие отношений со странами другой социальной системы на основе принципов мирного сосуществования. Пример тому — крупный сдвиг в наших отношениях с Францией, развитие связей с Японией, Италией, Канадой. На прочной добрососедской основе строится наше сотрудничество с Финляндией, Афганистаном. Успешно развиваются в последнее время отношения с Турцией и Ираном.

В целях принятия действенных мер по ликвидации всех существующих ныне очагов военной опасности и разрядки международной напряженности Советское правительство внесло на обсуждение XXI сессии Генеральной Ассамблеи ООН вопрос о ходе выполнения Декларации о недопустимости вмешательства во внутренние дела государств, об ограждении их независимости и суверенитета, а также предложения о ликвидации иностранных военных баз в странах Африки, Азии и Латинской Америки и об отказе от действий, затрудняющих достижение договоренности о нераспространении ядерного оружия.

Советские предложения встретили положительный отклик широкой мировой общественности. Сто государств— участников Первого комитета XXI сессии Генеральной Ассамблеи одобрили инициативу Советского Союза и приняли рекомендации по одной из важнейших проблем — нераспространению ядерного оружия.

Товарищи! Для того, чтобы обуздать агрессоров, сохранить и упрочить мир, прежде всего необходимо укрепление единства всех сил, выступающих против империализма, сплоченности авангарда антиимпериалистической борьбы — мирового коммунистического движения.

К сожалению, приходится констатировать, что китайское руководство отвергает все предложения КПСС и других братских партий о совместных действиях против империализма, против агрессии США во Вьетнаме. Прикрываясь нелепыми вымыслами о «сговоре» СССР с империалистами США, о «реставрации» капитализма в Советском Союзе, оно разворачивает фронт политической борьбы против нашей страны и других социалистических стран, усиливает свою раскольническую деятельность в международном коммунистическом движении. Как раз в этом и заключается смысл решений XI пленума ЦК КПК, которые еще более подстегнули клеветническую антисоветскую кампанию в Китае.

Центральный Комитет нашей партии не раз заявлял о том, что в условиях, когда империализм активизирует свои атаки против революционных сил, когда США расширяют агрессию во Вьетнаме, любые действия, вносящие раскол в ряды борцов против империализма, представляют особую опасность. Они являются, говоря без обиняков, огромной услугой общему врагу — империализму, мировой реакции.

Тяжелая ответственность за такие действия ложится целиком на китайское руководство. То, что делается сейчас в Китае под флагом так называемой «культурной революции», не имеет ничего общего ни с революцией и культурой, ни с марксизмом, ни с политикой социализма. Такова справедливая оценка событий в Китае, содержащаяся в заявлениях и решениях руководящих органов коммунистических партий, которые твердо стоят на позициях марксизма-ленинизма, пролетарского интернационализма.

ЦК КПСС и Советское правительство считают своим интернациональным долгом проводить линию на укрепление дружбы с китайским народом и китайскими коммунистами. Мы верим, что наступит время, когда коммунисты Китая снова будут в строю борьбы против империализма, восторжествуют принципы марксизма-ленинизма и пролетарского интернационализма.

Вопреки проискам империалистических сил, вопреки помехам со стороны раскольнических элементов, мировое коммунистическое движение продолжает развиваться и укреплять свои позиции.

Подавляющее большинство братских коммунистических и рабочих партий непоколебимо верно принципам марксизма-ленинизма, принципам пролетарского интернационализма и братского единства в борьбе против общего врага — империализма и реакции. Нет сомнения в том, что братские коммунистические партии, используя все возможности, многолетний опыт, различные формы и методы коллективного решения наиболее важных проблем международного коммунистического движения, найдут еще более эффективные пути для укрепления единства своих рядов.

* * *

Товарищи! Полвека назад, когда партия большевиков поднимала народ на Великую Октябрьскую революцию, в России было 240 тысяч коммунистов, во всем мире их насчитывалось не более 400 тысяч. В своем последнем выступлении перед трудящимися, в речи на пленуме Московского Совета 20 ноября 1922 г. Владимир Ильич так говорил о великой силе партии в строительстве социализма.

«Наша партия, маленькая группа людей по сравнению со всем населением страны, за это взялась. Это зернышко поставило себе задачей переделать все, и оно переделает!».

То были вещие слова. «Зернышко» Ильича дало могучие всходы. Верным ленинским курсом идет к коммунизму наша партия, насчитывающая более 12 с половиной миллионов коммунистов, растут, наливаются новыми силами коммунистические и рабочие партии, объединяющие в своих рядах около пятидесяти миллионов борцов за коммунизм.

Это великая, непобедимая сила, товарищи!

Годовщина Октябрьской революции — всенародный праздник. В нем, как во всей нашей жизни, тесно переплетаются мотивы общественные и глубоко личные. Каждый советский человек, каждая советская семья отмечает этот праздник, как самый радостный, самый большой и знаменательный. Нынешняя годовщина — преддверие двух всемирно-исторических дат—50-летия Великой Октябрьской социалистической революции и 100-летия со дня рождения В. И. Ленина.

Коммунистическая партия, все трудящиеся нашей страны с чувством законной гордости обозревают пройденный путь борьбы и побед и вступают в 50-й, юбилейный год Советской власти с ясными перспективами на будущее. В стране все шире развертывается социалистическое соревнование за достойную встречу великого праздника. Советский народ с большим приливом творческих сил готовится отметить юбилей своего родного государства новыми успехами в труде, в развитии экономики и культуры.

Нет сомнений в том, что предстоящий год будет годом новых замечательных свершений во имя торжества великого учения Маркса—Энгельса—Ленина, торжества идей Октября, идей коммунизма.

Да здравствует великий советский народ—строитель коммунизма!

Да здравствует созданная Лениным славная Коммунистическая партия Советского Союза!

Да здравствует единство и сплоченность международного коммунистического и рабочего движения!

Да здравствует мир во всем мире!

Да здравствует коммунизм!

Доклад А. Я. Пельше был выслушан с большим вниманием и неоднократно прерывался аплодисментами.

ДУША КОЛЛЕКТИВА

В восьмом «г» Грязовецкой средней школы идет урок литературы. Взоры юношей и девушек устремлены на учительницу Екатерину Николаевну Волкову. В классе тихо. Насыщенный яркими примерами рассказ о русском писателе А. Н. Радищеве захватил учеников. С интересом слушают они отрывки из замечательной книги «Путешествие из Петербурга в Москву».

Я смотрю на Екатерину Николаевну и вспоминаю, как она сама вот так же сидела за школьной партой. Ведь я ее знала еще Катей. Давно это было, а как будто вчера...

Помню, как, окончив Грязовецкое педучилище, Катя впервые переступила порог базовой начальной школы. Трудно представить себе учителя, который бы не волновался перед первым уроком. Волновалась и она. Сорок разных мальчишек и девчонок горящими глазами вопросительно смотрели на молодую учительницу. В этот миг решалась ее судьба: справится ли? Хватит ли сил на каждого из них? Признают ли ее, как учителя и воспитателя?

На помощь пришли опытные педагоги. Теплый след на всю жизнь оставили в сердце Екатерины Николаевны заведовавший в то время школой К. Г. Карабанов, старейшая учительница А. П. Александрова и преподаватель педучилища Н. Н. Карелин. Они давали ей ценные советы, вселяли уверенность в успех дела. Она полюбила профессию учителя, возложила на свои плечи огромную ответственность за воспитание и обучение детей и несет эту ответственность вот уже свыше трех десятков лет.

Были, правда, за это время и разлуки со школой: два года учебы в учительском институте и несколько лет работы в районном отделе народного образования. Но, расставшись со своей школой, она держала тесную связь с учениками других школ, уже сама приходила на помощь учителям, особенно молодым.

Безгранична была радость возвращения в школу. Снова перед ней ученики. Снова уроки. Трудно, даже невозможно подсчитать, сколько дала уроков Екатерина Николаевна, постоянно совершенствуя их.

Забот и тревог прибавилось, когда поручили заведовать учебной частью школы. Теперь надо было не только самой хорошо вести занятия, но и обеспечить, чтобы хорошо работали другие учителя, контролировать их, разумно составлять расписание, руководить практикой студентов, приезжающих из пединститута. Приобретенных ранее знаний оказалось недостаточно. Вспомнились слова М. Горького, обращенные к учителю: «Товарищ! Знай и верь, что ты самый необходимый человек на земле. Учись и учи».

Учись! И Екатерина Николаевна поступила на заочное отделение Вологодского пединститута. Сочетать работу учителя, к тому же, заведующего учебной частью, с заочной учебой, конечно, трудно. Но у этого человека уже выработалась твердая уверенность, что при желании можно преодолеть все трудности. И Волкова успешно, причем досрочно, сдала государственные экзамены.

День за днем, год за годом идет беспокойная, нелегкая, но такая нужная людям жизнь учительницы. За мудрую, строгую любовь к детям, за отзывчивость и требовательность к товарищам Екатерина Николаевна завоевала всеобщее уважение.

«Душа педагогического коллектива» — такую характеристику дают ей в школе. Она умеет сердечно разговаривать с учителями, вызвать на откровенность, помочь в любую минуту. Ей одинаково близки и понятны как интересы мальчугана-первоклассника, так и запросы и чувства юноши-десятиклассника. Она очень любит свой предмет, считает его самым интересным и с увлечением передает эту любовь ученикам. Под ее руководством в школе проводится немало интересных мероприятий: встречи с выпускниками, с ветеранами комсомола, конкурсы на лучшее творческое сочинение, беседы и т. п.

Она нередко встречается с родителями и не только как педагог, но и как депутат городского Совета. Второй раз грязовчане избирают Волкову депутатом, и она с честью оправдывает оказанное доверие.

В исполкоме городского Совета о ней отзываются как об одной из активных общественниц. Как бы она ни была занята в школе, никогда не сошлется на эту занятость, если надо выполнять поручение горсовета. Постоянная комиссия по народному образованию и культуре, которую возглавляет Волкова, считается лучшей. На своих заседаниях она разобрала немало важных вопросов о работе детских учреждений, о воспитании подростков, о школьных интернатах, о летнем отдыхе детей. Вопрос о воспитании подростков, подготовленный комиссией, был вынесен на обсуждение сессии городского Совета, где Екатерина Николаевна выступала с содокладом.

Многолетний труд учительницы Волковой неоднократно отмечался Почетными грамотами. Правительство наградило ее двумя медалями, а нынче в День учителя она получила новую правительственную награду — орден Трудового Красного Знамени.

Вернувшись из областного центра, где вручали награды, Екатерина Николаевна была до слез тронута теплой встречей, которую организовали ей товарищи по работе.

— Ведь это не только моя заслуга, — говорит она.— Это заслуга всего коллектива. Разве я одна смогла бы добиться успеха? Коллектив помогал мне расти и учиться. Моя награда — это его награда.

И Екатерина Николаевна рассказывает о товарищах по работе, большинство которых такие же энтузиасты, так же любят свою профессию, свою школу, как она. С такими друзьями легко жить и работать.

Самая высокая награда учителя в том, что его питомцы, вихрастые мальчишки и девчонки, выходят в люди, становятся полезными работниками нашего общества. Екатерина Николаевна может бесконечно говорить о своих бывших учениках: Коле Пантелееве — комсомольском вожаке на Вологодском станкозаводе, Алике Бараеве — инженере, работающем в Москве, Саше Неклюдове — ученике Ярославского художественного училища, Вале Сидоровой, Лиде Долговой и многих других.

Слушаешь и чувствуешь, что неразрывные нити навсегда и прочно скрепили учительницу с бывшими учениками. Она следит за их работой и ростом. Она гордится ими и бесконечно рада за каждого, в воспитание и обучение которого вложен и ее труд.

М. СМЕХОТИНА.

ХОРОШЕЮТ СЕЛА

По сравнению с прошлым годом достигнут значительный рост производства продуктов сельского хозяйства. Эта победа радует и вдохновляет на новые успехи, дает возможность увеличивать общественные доходы и улучшать материальное благосостояние колхозников, вести строительство и благоустраивать колхозные села.

В минувшем году капиталовложения составили 190 тысяч рублей, а за девять месяцев нынешнего года они превысили 600 тысяч. Большую помощь труженикам села в этом оказывает государство в виде долгосрочных ссуд.

Используя свои возможности, помощь государства, колхоз «Восход», например, превратился в строительную площадку. В первом году пятилетки здесь возведены начальная школа, семь домов для учителей, медицинских работников и колхозников, медпункт, отделение связи, здание правления колхоза и клуб на 120 мест. Стучат топоры, работают каменщики на сооружении коровника с телятником, пекарни, зернотока, столовой, магазина и общественной бани.

Общие затраты на новое строительство здесь составят свыше 200 тысяч рублей. Все культурно-бытовое и производственное строительство сосредоточено в основном на центральной усадьбе артели, в деревне Филинская. За пятилетие в «Восходе» будет сселено семнадцать мелких деревень в три крупных хозяйственных центра. В будущем году начнется застройка второго хозяйственного центра в деревне Бабино.

«Восход» в районе не исключение. Большое культурно-бытовое и производственное строительство ведется в артелях «Колос», «Коростелево», «Первое мая» и других. Будет построено десять клубов на полторы тысячи мест, шесть школ на восемьсот учащихся и ряд других об'ектов культурно-бытового назначения. Намечено во втором году пятилетки начать сооружение еще шести клубов, двух школ и трех интернатов. Все это делается в основном за счет средств колхозов.

Таким образом, в концу пятилетки две трети учащихся будут заниматься в новых школах, почти полностью обновятся клубы, преобразятся деревни. В настоящее время индивидуальное жилищное строительство приняло небывалый размах.

На днях исполком райсовета принял перспективный план хозяйственного и культурно-бытового строительства. В нем предусмотрено вместо 227 мелких населенных пунктов создать 41 хозяйственный центр колхозов. К 1970 году намечено сселить более шестидесяти небольших деревень. К этой работе во многих хозяйствах уже приступили, на строительных площадках будущих центральных усадеб колхозов занято более 350 строителей.

Большая работа ведется по электрификации сел. К 50-летию Советской власти половина колхозов получит электроэнергию от государственной сети. Многое сделано по строительству дорог.

В районе резко сократилась текучесть кадров. Если раньше в Сямже не задерживались врачи, учителя и специалисты сельского хозяйства, то нынче ни один человек не уехал из района. Большинство выпускников школ осталось работать в колхозах и на местных предприятиях.

Достигнутые успехи не пришли сами по себе. Партийные организации, сельские Советы, правления колхозов провели большую работу по мобилизации трудящихся района на решение задач, поставленных XXIII с'ездом нашей партии и мартовским Пленумом ЦК КПСС.

Депутаты районного и сельских Советов словом и личным примером в труде выступают застрельщиками и организаторами борьбы за выполнение обязательств, за обновление деревни.

М. ЕВСЕЕВ,
председатель Сямженского райисполкома.

РАНЬШЕ СРОКА

Листопрокатчики Череповецкого металлургического завода с каждым днем наращивают темпы работы, готовя трудовые подарки к 49-й годовщине Великого Октября. Они намного раньше срока выполнили месячные поставки продукции Челябинскому трубопрокатному заводу, выдали тысячи тонн металла на экспорт.

В предпраздничном соревновании особенно отличаются бригады прокатчиков, возглавляемые начальниками смен тт. Юхимцом и Бересневым.

Н. СМЕЛОВ,
мастер ОТК листопрокатного цеха.

ТРИДЦАТЬ ТЫСЯЧНИЦ

В октябре лесозаготовители Белозерского леспромхоза вывезли более четырех тысяч кубометров леса сверх месячного задания. Запас сверхплановой древесины с начала года составляет 18 тысяч кубометров.

Тридцать малых комплексных бригад из 38 стали в октябре тысячницами. Особенно хороших результатов добились двадцать бригад, работающих в полторы смены. Так, например, М. Г. Кошев и его товарищи из Мартыновского лесопункта отгрузили 1800 кубометров леса.

А всего сверх десятимесячного плана мартыновцы заготовили двенадцать тысяч кубометров древесины.

Е. КАРНАШИН,
инженер по технормированию.

Награду оправдаю

Мне не довелось быть свидетелем великих событий семнадцатого года. Родился я в восемнадцатом. Но мне и моим сверстникам, как и многим советским людям, известно, как жили рабочие и крестьяне до революции и видим, какие большие благотворные изменения принесла Октябрьская революция. Мы отлично знаем, что все культурные и материальные блага создаются трудом человека.

В канун славной годовщины Великого Октября невольно задумываешься: все ли ты делаешь, чтобы страна становилась богаче с каждым днем, чтобы наши люди не знали ни в чем недостатка.

28 лет назад я получил специальность шофера и с тех пор не выпускаю баранку из рук. За рулем провел и войну. Последние одиннадцать лет вожу лес, стремясь взять от техники все, что она может дать.

В 1961 году за мной закрепили новую машину «ЗИЛ-157». Больше 150 тысяч километров прошел лесовоз, и не по асфальту. Бывали поломки, и части требовалось заменить. Но ни разу не отправлял машину в капитальный ремонт.

А важнее всего предупредить поломку. У «ЗИЛ-157» три оси и все ведущие, три дифференциала и корпус каждого трется о землю, когда на дороге глубокие колеи. Достаточно образоваться маленькому отверстию, если не авария, то серьезная поломка обеспечена.

Чтобы этого не случилось, я под каждый дифер приспосабливаю металлические полоски. Правда, они часто изнашиваются, их приходится менять, зато уж смазка не вытечет и грязь в важный механизм не попадет. И в этом году, хотя моя машина прошла значительно больше, чем предусмотрено техническими нормами для лесовоза, повозила неплохо. Я брал обязательство за год доставить на нижний склад семь тысяч кубометров хлыстов, а доставил уже 6700 кубометров. Обязательство будет значительно перевыполнено.

Недавно в моей жизни произошло важное событие. К двум фронтовым медалям прибавилась третья —«За трудовую доблесть». Хочется оправдать ее еще более производительным трудом. В будущем юбилейном году Советской власти мой вклад в вывозку леса будет еще весомее.

И. НЕКУЛИН,
шофер Илезского лесопункта Бабушкинского леспромхоза.

ПУСТЬ ШУМЯТ МОЛОДЫЕ ЛЕСА

По обеим сторонам дороги тянутся молодые стройные сосенки и елочки. Григорий Ананьевич любуется ими. Лицо озаряет улыбка. Чувствуешь, что человека радует зеленый наряд молодого леса, раскинувшегося почти на двухстах гектарах. Здесь дорого каждое деревцо: сам садил, ухаживал...

— Этим соснам лет десять, а иные уже вымахали в рост человека, — отмечает лесник.

Двадцать лет назад Г. А. Дьяков стал работать в Городищенском лесничестве. За ним закрепили самый большой обход — шесть с лишним тысяч гектаров. Много в то время было непорядка в лесу. Лучшие деревья вырубали, а восстановлением леса не занимались.

Засеять хвойными породами все вырубки и пустыри — такую цель поставил перед собой новый лесник. Собирал сосновые и еловые шишки, из которых добывал семена. Заложил питомник. Отсюда саженцы перекочевывали на пустыри.

Григорий Ананьевич своими руками посеял и сохранил лесные культуры на 170 гектарах. Теперь на бывших вырубках шумят молодые леса.

Трудиться леснику приходится много. Заготовка семян, очистка делянок от хлама, санитарные рубки, посев и посадка леса, уход за саженцами — вот далеко не полный перечень работ. Григорий Ананьевич успевает справляться со всеми делами. Везде видишь его хозяйскую руку.

— В обходе Дьякова за последние пять лет не было случаев лесонарушений и пожаров, — рассказывает старший инженер Нюксенского лесхоза Роза Степановна Козлова.— Заботливый он хозяин. Нынче заготовил более полутора тонн шишек хвойных пород леса. Из них будет добыто около 45 килограммов семян. Их хватит, чтобы посеять лес на пятнадцати гектарах.

Весной, справившись с делами в своем обходе, Григорий Ананьевич помогал сеять лес другим лесникам. В том, что Городищенское лесничество все работы провело в лучшие сроки и добилось стопроцентной приживаемости саженцев, большая заслуга и Дьякова. Заботливо охранять природу, восстанавливать и умножать ее богатства — вот девиз, которым руководствуется передовой лесник.

Родина по достоинству оценила труд Г. А. Дьякова. Он награжден орденом «Знак Почета».

В. БЕРЕЗКИН.

КРАСНЫЙ ВЫМПЕЛ у кубенских рыбаков

Накануне праздника в редакции раздался телефонный звонок. Директор Кубенского рыбозавода М. Х. Тавалинский сообщил радостную для коллектива весть.

— Только что мы получили телеграмму из Ленинграда от начальника Северо-Западного управления рыбной промышленности тов. Покровского, — говорит Михаил Харитонович. — Вот ее текст:

Поздравляю коллектив бригады Шолоховского рыбпункта с присуждением переходящего красного вымпела Министерства рыбного хозяйства РСФСР, ЦК профсоюза работников пищевой промышленности и первой денежной премией в сумме 280 рублей по итогам социалистического соревнования за третий квартал. С наступающим праздником Великого Октября. Желаю новых успехов в выполнении плана 1966 года.

— Михаил Харитонович, а что вы можете рассказать о коллективе Шолоховской бригады?

— Это очень хороший, дружный коллектив. Возглавляет бригаду опытный рыбак Павел Николаевич Полетаев. Мотористы Николай Иванович Артамонов, Юрий Александрович Буликов, да и все члены бригады — люди честные и работящие. Бригада успешно выполнила годовой план. При задании 179 центнеров рыбаки выловили 517 центнеров рыбы.

— А каковы трудовые успехи в целом коллектива завода?

— Годовой план добычи рыбы по гослову выполнен досрочно. При плане 580 центнеров за десять месяцев выловлено 790 центнеров рыбы. Свои успехи рыбаки посвящают 49-й годовщине Великой Октябрьской социалистической революции.

ПОДАРОК ТРУЖЕНИКОВ БЫТА

Предприятия службы быта области успешно выполнили десятимесячный план по основным показателям.

Неплохо потрудились череповецкие обувщики, коллективы фабрик «За культурный быт», «1 Мая», Сокольского, Белозерского, Кадниковского и других комбинатов бытового обслуживания.

А. ПОПОВ.

СЧАСТЬЕ

Осенью, когда дни коротки и нередко ненастны, Архипов возвращается с делянки вместе с бригадой затемно. В маленьком поселке, окруженном плотным, уходящим на десятки километров лесом, горит электрический свет.

Только Александр Павлович переступит порог дома — и дочурки дружной стайкой выбегают в прихожую.

— Ой, папочка, как ты весь смок! — всплескивает руками самая старшая — десятилетняя Женя. И все разом начнут помогать отцу раздеваться: снимают с него рукавицы, принимают мокрый ватник, сапоги и приспосабливают возле печки сушиться.

Умывшись и поужинав, Александр Павлович, как обычно, идет в комнату, к детям. Берет на колени Нину и Тоню и начинает спрашивать, интересно ли у них прошел день, какие стихи и песни разучивали в детсаде.

Выслушав восторженный лепет младших дочурок, отец заводит разговор со старшими Галей и Женей: как прошли занятия в школе, какие оценки получили, просматривает тетради...

Восемнадцать лет назад пришел в лес Архипов.

Первое время пришлось повозить древесину на лошади, работать на погрузке и сучкорубом в бригаде. И вот, наконец, ему доверили электропилу. Инструмент по теперешнему времени далеко не совершенный. Пилить можно было в окружности только на длину кабеля, низко сгибаясь возле каждого дерева. К концу дня болели и спина и голова. Несмотря ни на что, Архипов упорно добивался, чтобы его бригада ежедневно давала сверхплановую выработку. Бензопила «Дружба», поступившая на вооружение вальщиков, облегчила труд. Бригада Архипова стала одной из лучших в леспромхозе, а сам Александр Павлович — лучшим вальщиком. Что это так, свидетельствует и высокая правительственная награда — орден Ленина, которого удостоило Советское правительство Архипова.

* * *

Небольшой зал клуба заполнен жителями поселка. Впервые отмечается праздник «День работника леса». На сцене выступает художественная самодеятельность начальной школы. Худенькая черноволосая девочка звонким голосом торжественно читает стихотворение о лесорубах. Когда она произносит последние строки, все дружно аплодируют ей.

— Умница, старательная у тебя дочь, Александр Павлович. Такое длинное стихотворение выучила, — заговорили мужчины и женщины, сидевшие рядом с Архиповым.

— Память у Жени хорошая, —смущенно согласился тот.

— У Александра Павловича все дети старательные, понятливые, послушные, — с похвалой сказала женщина.

Пожалуй, дети Архипова вызывают не меньшее восхищение, чем его самоотверженный труд.

—В строгости, наверное, держите? — спросят иногда посторонние Трефену Евгеньевну. Некоторым кажется, что если в семье пять детей, то без частых окриков и шлепков не обойтись.

— А зачем зря строжить, если сами все понимают, — простодушно ответит она.

Люди, хорошо знающие Архиповых, рассуждают: «Дети учатся на примере родителей. Александр Павлович и Трефена Евгеньевна живут дружно, никогда не ссорятся. Дети все это видят, да и к себе отношение отца с матерью чувствуют уважительное и заботливое».

Сам же Александр Павлович, соглашаясь в душе с такими высказываниями, думает еще о том, что старшие дети помогают родителям в воспитании младших.

В прошлом году, когда сыну Валентину, самому старшему в семье, исполнилось одиннадцать, Трефена Евгеньевна сказала:

— Сынок, у папы в бригаде людей не хватает, пойду поработаю зиму сучкорубом. А ты за хозяйством приглядывай.

— Хорошо, мама, — ответил тот и взялся «приглядывать». В хлеву за загородками корова, нетель, овцы, свинья, отдельно — куры. Валентин придет из школы, сделает у них уборку, наносит воды, задаст корм. Потом выучит уроки и, взяв санки, привезет из детсада самых младших сестренок. Затопит печь, поставит на плиту вариться мясо.

Галя и Женя — ученицы первого и третьего классов — видят такую деятельность своего брата. Так чему же еще учиться им у него! Они тоже силятся чем-то помочь. Бегут за дровами, носят по два-три полена: больше не поднять. Несут из кладовки картошку. В магазин за свежим хлебом сбегают, за сахаром. Остальные продукты в доме свои.

В том, что дети любят и умеют трудиться, заслуга, в первую очередь, матери, Трефены Евгеньевны. Собираясь что-то делать по-хозяйству, она всегда ласково обратится к ним: «Детки, помогите мне!..» Мать на огороде начинает полоть грядки, окучивает картофель и Валентин с Женей копошатся рядом, выдергивают из земли сорную траву. И уж, конечно, мать всегда поддерживает интерес детей к чему-либо хорошему. Как-то села вечером вышивать, увидела, с каким любопытством окружили ее дочурки. Дала им по куску материи, показала, как надо пользоваться иглой. А через неделю рисунок получился не только у десятилетней Жени, но и у шестилетней Тони.

Дети в семье Архиповых никогда не чувствуют, что совершили какую-то провинность. Они понимают, что иногда в чем-то ошибаются, поэтому их поправляют старшие.

— Вот вешалка, папа прибил ее специально для вас,—мягко и внушительно скажет Трефена Евгеньевна Жене и Гале, когда те, придя из школы, кинут пальтишки на стулья.

С удовольствием помогают девочки наводить порядок в доме. Они понимают, что два паспорта за выполнение условий санитарного благосостояния, которые висят в квартире на видном месте,—это все равно, что мамины Почетные грамоты.

Кстати, о грамотах. Некоторые передовые работники предпочитают хранить их скрытыми от глаз. Почетные грамоты Александра Павловича висят в комнате, в которой дети обычно играют и готовят уроки. «Ваш папа работает в лесу, пилит с корня большие деревья. Работа эта тяжела, но он очень старается. За это его награждают и вот этими грамотами и разными подарками», — донесла до их сознания смысл украшенных знаменами листов Трефена Евгеньевна. И, быть может, потому в один ряд с Почетными грамотами отца встали еще две — Жени и Гали — за отличную учебу и примерное поведение.

Сам Александр Павлович меньше жены бывает с детьми. Уходит на работу рано, когда они еще спят: до делянки путь не близкий. Но, возвратившись с работы, Александр Павлович с удовольствием погружается в мир своих детей. Сына сейчас дома нет, переехал жить в интернат, в Тавеньгу. Там восьмилетняя школа. На будущий год уедет туда и Женя. Все постепенно вырастут и уйдут из дому.

«..Настанет день, и эстафету вручат нам деды и отцы...» — бойко читает новое стихотворение Тоня.

— Папа, а что такое — эстафета?

— Эстафета? — задумывается Александр Павлович. — Это все то, что мы — взрослые люди — сейчас делаем, чтобы все вы, маленькие дети, могли хорошо жить и учиться. Строим города и заводы, выращиваем хлеб, заготавливаем лес... Вырастете и станете делать то же самое. Только у вас это будет получаться еще лучше. Вот ты, например, кем хочешь быть?

— Учительницей.

— Значит, ты примешь эстафету у Граниславы Николаевны, которая учит сейчас Галю и Женю...

Много вопросов, простых и сложных, зададут в течение вечера отцу любознательные дочурки, и на все надо суметь ответить доходчиво.

О характере Архипова в поселке сложилось прочное мнение: простой, немногословный, а главное — трудолюбив: ему бы лесу побольше. И бригада у него сплоченная, работает старательно, потому что равняется на вожака.

Действительно, не красноречив Александр Павлович. И не читает членам своего маленького коллектива проповедей. Бывает, заговорят о чем-то в бригаде, расспорятся. Архипов промолчит, но по его лицу и по взгляду люди сразу поймут, как он относится к разговору. Влияние на бригаду у него большое.

Действительно, любит он свою работу, каждый день которой похож на трудный, но веселый бой: глухо ударяются о землю лесные великаны, трактор, словно танк, продвигается по лесной делянке, наперебой стучат топоры сучкорубов.

Крепко сжимает Александр Павлович гудящую бензопилу, уверенно вгоняет в очередное дерево. И за всем этим, словно в бою, он чувствует крепкий тыл: добротное хозяйство, хорошего друга жизни—жену, замечательных детей. Свое второе счастье.

А. АННИН.

На снимке: А. П. Архипов на лесной делянке.

Фото автора.

Вожегодский леспромхоз.

Новый мост через Волгу

В канун всенародного праздника, 3 ноября, в Ярославле вступил в строй новый мост через Волгу.

Это уникальное сооружение. Впервые в практике отечественного мостостроения осуществлена круглогодичная сборка многопролетной части моста с применением клеевых стыков, что позволило значительно ускорить строительство и сдать мост на два месяца раньше установленного срока.

Новый мост-гигант будет иметь значение не только для Ярославля, но и для Череповца, Вологды. Открывается кратчайший автомобильный путь между Москвой и северными районами страны вплоть до Архангельска.

Новому мосту присвоено наименование «Октябрьский».

КУРС ПРОЛОЖЕН

На исходе первый год пятилетки. Отрадные итоги принес он нашему совхозу. Развернув соревнование за выполнение решений мартовского Пленума ЦК КПСС и XXIII с'езда партии, коллектив хозяйства добился резкого под'ема всех отраслей сельскохозяйственного производства. Особенно радуют успехи в животноводстве.

В этом году совхоз одним из первых рапортовал о выполнении плана заготовок молока. На 1 октября при плане 630 тонн его было сдано 791 тонна. За девять месяцев надоено по 2000 килограммов молока от коровы, на 250 килограммов больше, чем предусмотрено годовым планом. План-заказ по сдаче мяса выполнен на 132 процента. Теперь наша задача —достигнутые успехи не только закрепить, но и умножить.

По почину совхоза «Красная звезда» Вологодского района в области началось соревнование за достойную встречу 50-летия Великого Октября.

Труженики нашего совхоза сегодня могут твердо сказать, что по заготовкам молока рубеж 1970 года, намеченный нами в перспективном плане, будет взят уже в этом году. До 1 января совхоз продаст не менее 910 тонн молока—на 280 тонн больше, чем намечалось на 1970 год.

Такие обязательства принял наш коллектив на общем партийном собрании совхоза.

Соревнование доярок носит живой характер. Никто не желает отставать, все настойчиво борются за высокие показатели, за первенство в соревновании.

Приведу пример. По итогам за январь первое место по совхозу держала доярка А. И. Паньшина. На совещании животноводов выступила доярка Е. В. Богданова. Она уверенно заявила, что переходящий красный вымпел парткома и дирекции совхоза, врученный Паньшиной, будет у нее. Слово свое Богданова сдержала: вплоть до 1 октября она занимала первое место.

Доярка Званской фермы Н. П. Милютина на одном из совещаний заявила: «Мы можем работать не хуже доярок Центрального отделения и первенство в соревновании завоюем».

Это очень трудолюбивая, добросовестная женщина. Она серьезно и вдумчиво относится к порученному делу, хорошо ухаживает за животными. На 1 октября надой молока по ее группе составил 2454 килограмма от коровы, на 1118 килограммов больше прошлогоднего. В августе она надоила по 342 килограмма молока от коровы, в сентябре—по 315. Теперь ясно, что и по итогам года первенство будет за Надеждой Петровной. Вот она, сила соревнования!

Лучшие люди регулярно отмечаются парткомом и дирекцией совхоза. Один раз в квартал победителям соревнования выдаются ценные подарки и денежные премии, они награждаются Почетными грамотами.

Результаты работы в 1967, юбилейном году, во многом зависят от проведения зимовки скота. Этот вопрос мы обсудили на открытом партийном собрании. Договорились еще лучше организовать соревнование животноводов за высокую продуктивность скота в стойловый период, за новые успехи во втором году пятилетки.

В связи с этим решаем и ряд перспективных вопросов. Нам необходимо улучшать породность стада. Поэтому уже в текущем году наметили купить 70—100 племенных телочек, а также заняться отбором телочек от наиболее продуктивных коров. В целях укрепления кормовой базы и снижения себестоимости молока будем создавать культурные пастбища, улучшать кормовые угодья.

Труженики нашего хозяйства с честью справятся с поставленными перед ними задачами, дадут Родине во втором году пятилетки еще больше сельскохозяйственной продукции.

П. СОРОКИН,
секретарь парткома совхоза «Вперед» Устюженского района.

ИМЕНЕМ ГЕРОЕВ РЕВОЛЮЦИИ

Улицы родного города. Как удивительно преобразились они за годы Советской власти. Раздвинулись вширь, выпрямились, оделись в ровное полотно асфальта. Выросли на них многоэтажные жилые дома, административные здания, школы, поликлиники, детские сады, магазины...

С каждым годом возраст Вологды становится все более солидным. Ей уже 819 лет! А она все молодеет и молодеет, все больше счастливых примет появляется на ее 252 улицах. Многие из них носят дорогие сердцу вологжан имена революционеров, героев-земляков, ученых, воинов и тружеников.

На ряде домов висят мемориальные доски — знак знаменательных революционных событий, происходивших в них, добрая дань памяти тех, кто вершил революцию, кто устанавливал Советскую власть на Вологодчине, кто защищал ее с оружием в руках в годы гражданской и Великой Отечественной войн.

И, читая названия улиц, мемориальные надписи на домах, мы невольно по-новому начинаем смотреть вокруг, глубже ощущать, как изменилась жизнь на улицах Вологды, «домотканого деревянного городка, где по улицам гармошкою мостки», бывшего захолустным губернским центром, местом ссылки политзаключенных.

И сегодня, в день 49-й годовщины Великого Октября, нам захотелось с фотоаппаратом пройти хотя бы по нескольким улицам родного города, запечатлеть то, что властно вписалось в их архитектурный облик, изменило жизнь на них, рассказать о людях, которые трудятся на предприятиях, в учреждениях, кто вносит свой вклад в развитие Вологды.

Итак, фотооб'ектив наведен...

МОЛОДОСТЬ МАГИСТРАЛИ

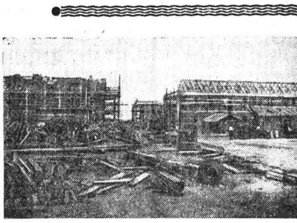

30 АВГУСТА 1918 ГОДА в Петрограде был предательски убит эсерами Председатель Чрезвычайной комиссии Моисей Соломонович Урицкий. Но разве ушел он из жизни, которую с оружием в руках защищал, создавал, строил и оборонял от нападок врагов? Нет, он продолжает жить, подобно многим другим верным сынам Отчизны, в добрых делах народа.

Его имя носят город, села, улицы, школы...

В октябре 1918 года его именем названа одна из старинных улиц Вологды.

Какой она была тогда, эта улица, носившая название Большой Козлены в знак того, что были когда-то в конце ее урочища—козьи пастбища. И было на ней достопримечательного—купеческая паровая мельница, маслобойка, пожарка да страховое общество, ну, и частновладельческие дома, одноэтажные, изредка в два этажа, да пара каменных купеческих особняков. Ни электричества, ни водопровода, ни канализации...

А теперь это одна из красивейших магистралей. С каждым годом она становится все наряднее. Поднимаются на ней пятиэтажные здания со всеми удобствами. Широкое асфальтовое полотно дороги отделено от тротуаров зеленой шпалерой деревьев. Пожалуй, уже не все жители этой улицы помнят, когда в их квартиры пришло электричество, радио, водопровод, газ. Привычным стал голубой огонек телевизора.

Ажурные нити кранов видятся то в одном, то в другом месте. Вот заканчивается строительство крупнопанельного пятиэтажного жилого здания.

Скоро здесь засветятся веселые огоньки новоселий. Все дальше и дальше тянется по улице нитка теплотрассы, которая создаст новые удобства для вологжан.

Мебельная фабрика, кондитерская фабрика. Предприятие химчистки. Магазин электротоваров. Комбинат бытового обслуживания, столовая, домовая кухня, аптека, три дошкольных детских учреждения, восьмилетняя школа № 31, школа-интернат № 2, «Скорая помощь», областной Дом политического просвещения... Да разве все перечислишь, что имеется здесь.

Взгляните на этот крохотный кусочек улицы—новое крупнопанельное здание, которое выросло на месте маленьких дряхлых домишек, взгляните на счастливые лица малышей, которые, проведя веселый день в своем детском саду № 23, спешат домой вместе с сестрами, отцами, матерями, бабушками. Им нравится эта улица. Нравится она и нам, уверенным, что в будущем она станет еще краше.

А на верхнем снимке, сделанном в тридцатых годах, — строительство жилых домов по улицам Урицкого и Герцена.

ХЛЕБ НАСУЩНЫЙ

ДОЛГИЕ годы ничем не знаменита была улица Большая Сибирская. А теперь дом за домом на ней прибавляются—красивые, многоэтажные, со всеми удобствами. Теперь жителям не надо ходить далеко за продуктами. Все необходимое они могут купить на своей улице—в продовольственном магазине № 59 или в магазине № 35, что находится на стыке бывшей Большой Сибирской с улицей Гоголя. Тут же, только на другой стороне, — поликлиника. Это создает большие удобства в бытовом и медицинском обслуживании трудящихся.

Четыре года назад пущен в эксплуатацию и оборудованный современной техникой красавец хлебокомбинат. Почти все процессы в нем механизированы. Много вкусных булочных изделий выпускает он за смену—тут и городские булки, и сдоба, и батоны, и российские батончики, и башкирские витушки,—всего до 20 названий.

У бригадира Татьяны Ивановны Ботиновой хозяйство большое—нужно заглянуть и в тестомесильный отдел, и в дрожжевальный цех, и в мукопросевательный, и в тесторазделочный, и к агрегатам. Дела везде хватает! С 1933 года работает Татьяна Ивановна на хлебозаводах, опыт накоплен изрядный. Им она охотно делится с мастерами, рабочими, практикантами из учкомбината.

Посмотрите, как ловко работают женские руки. Только что был кусок теста, а теперь—башкирская витушка. Посадят их в печь, потом пойдут эти витушки на конвейер, а дальше в магазины, к покупателям—румяные, соблазнительные. Добрым словом вспомнят мастериц хозяйки. А значит, и улицу, что носит теперь имя одного из военных деятелей—командующего VI армией Самойло.

Для каждого вологжанина

С ЛЮБОПЫТСТВОМ следили в 1932 году хозяева маленьких неуклюжих домишек, раскинувшихся, можно сказать, на самой окраине Вологды—на улице Большая Духовская, как все выше поднималось невиданное доселе формы здание.

— Холодильник. Ишь ты, махина какая! Сколько же льду для него понадобится,—прикидывали по вечерам, сидя на скамесчках у ворот...

Теперь хладокомбинат давно стал неот'емлемой частью города. Ежедневно сотни раз раздвигаются его ворота, в'езжают и

выезжают рефрижераторы, грузовые машины, привозя и увозя продукцию.

Емкость хладокомбината значительно увеличилась за счет реконструкции. В 1952 году пущена фабрика мороженого. Восемь тонн сладкой продукции в сутки! После завершения реконструкции фабрика будет давать 12 тонн мороженого. Снимок рассказывает, как Н. А. Свитцова, Е. И. Пронина, С. С. Красильникова, В. С. Родионова и другие работницы фасуют мороженое.

На комбинате строится новый холодильник.

По сравнению с 1948 годом грузооборот комбината возрос более чем в два раза. Ежедневно торгующим организациям предприятие отпускает десятки тонн мяса, масла, рыбы, сыров, маргарина. И работникам хладокомбината приятно, что население все больше получает доброкачественных продуктов.

Излюбленным местом отдыха не только железнодорожников, членов их семей, но и всего населения города стал Дворец культуры железнодорожников, с его русским народным хором, балетной студией, любительской киностудией, десятками кружков.

Построенный в 30-х годах, Дворец не стареет. Сейчас рядом с ним все выше тянутся стены строящегося красавца Дворца спорта. Такой стала Большая Духовская — ныне улица Ветошкина, человека, вложившего немалый труд в становление Советской власти в нашей области—председателя губисполкома и секретаря губкома партии.

И ТРУД, И ОТДЫХ

НАБЕРЕЖНАЯ VI Армии. Это название навевает воспоминания о тех далеких днях, когда молодая Советская республика была в огненном кольце врагов, когда на Севере шли ожесточенные бои. Тогда вологодские большевики и командование VI армии Северного фронта принимали решительные меры к укреплению тыла, к ликвидации и внутренней и внешней контрреволюции.

Храбро сражалась с врагом VI армия. Ее именем названа набережная реки Вологды. От нее, к центру города, перекинулись арки двух каменных мостов — имени Октябрьской революции и восьмисотлетия Вологды.

Всего каких-то два-три десятилетия эта часть города была в основном застроена низенькими одноэтажными домишками, утопала в грязи. Даже булыжная мостовая была редкостью. Одиноко стояло на ней приземистое здание кустарного предприятия «Красный пахарь», выпускавшего сельскохозяйственный инвентарь.

И как не похожа она сейчас на ту, прежнюю. Значительная часть набережной уже приведена в порядок, укреплен, озеленен берег.

Недавно свое шестнадцатилетие справил авторемонтный завод, появились свои годовщины и у строительного техникума, и у общежитий, и у городского Дома культуры...

Сейчас ведется реконструкция авторемонтного завода, которая позволит расширить и увеличить выпуск продукции, повысить ее качество.

Свежей краской сияют только что выпущенные вагоны-общежития для строительного поезда «Городок Россия», изготовляемые по заказу треста «Череповецметаллургстрой», для Ташкента.

С 31 октября завод занят выполнением этого сверхпланового заказа. Будет выпущено и к 20 ноября отгружено двадцать вагонов. Вся страна шлет свою трудовую помощь ташкентцам, шлют ее и работники вагонного участка, борющегося за звание коллектива коммунистического труда. На снимке столяр В. В. Ногинов, бригадиры станочников А. Ф. Крылов и А. А. Лукичев, маляры В. Д. Сальников и Н. В. Соболева, старший мастер участка В. С. Серов. В вагоны, возле которых они стоят, вложен их большой труд.

В Вологодском городском Доме культуры идут репетиции, спевки, занятия кружков. Вечерами—спектакли, концерты, кино, тематические вечера.

Только что закончилась репетиция. Руководитель народного театра юного зрителя, недавний выпускник Ленинградского института культуры А. В. Волотовский рассказывает:

— 13 ноября — открытие театра. Волнуемся, торопимся. Хочется, чтобы все было хорошо. Ответственность большая, ведь нынче впервые выступаем под маркой ТЮЗа. Раньше у нас был просто театральный коллектив юного зрителя, а теперь — театр! В составе его 25 человек — школьники 7—8 классов, работники различных организаций города.

Откроем сезон спектаклем «Ропс» Б. Кабур, говорящим о дружбе и товариществе.

На днях в Доме культуры был вечер отдыха коллектива завода «Мясомолмаш». От души хлопали зрители своим товарищам — рабочим-артистам, в том числе и Гале Королевой, Станиславу Колесову и Николаю Красильникову.

СТУДЕНЧЕСКАЯ

ЭТА УЛИЦА носит имя первого в Вологде секретаря губернского комитета партийной организации Мальцева, некогда называвшаяся Пятницкой. Есть и тут немало примечательного. По утрам спешит к одному из зданий молодежь с книгами, тетрадями в руках, чтобы начать свой очередной учебный день в пединституте.

А напротив него—новый корпус детской больницы. В нем разместилась и молочная кухня с первоклассным оборудованием. Здесь готовят пищу для самых маленьких, находящихся в детских яслях, в больницах, живущих дома, нуждающихся в услугах молочной кухни. 2711 маленьких граждан «кормит» молочная кухня.

И это совсем не просто сделать «завтрак» или «обед» для малышей и вкусным и питательным. С особой тщательностью каши, кефиры готовят диетсестры К. А. Русанова и Е. Л. Гудкова.

А дальше по улице—новые жилые дома, прокатный пункт, парикмахерская, мастерская точной механики.

* * *

Много в городе улиц, хорошеющих, застраивающихся с каждым годом. Обо всех не расскажешь. И только одно хочется добавить — все это плоды Великого Октября, плоды труда свободных советских людей.

Страница подготовлена А. Кибардиной, В. Козловым, снимки П. Сотниковым.

На экранах телевизоров с 9 по 11 ноября

9 НОЯБРЯ

16.45 — Программа передач. 16.50 — Для школьников. «Шерлок Холмс на Петровке, 38». 17.30 — К 50-летию Советской власти. «По следам «Железного потока». Передача из Сочи. 18.00 — «02». Телевизионный журнал. Передача из Перми. 18.30 — «На стадионах и спортивных площадках». В перерыве — Телевизионные новости. 20.15 — «Музыкальный маяк». 20.30 — Телевизионные новости. 20.50 — Театр телевизионной новеллы. Ю. Нагибин — «Человек и дорога». 21.30 — Концерт мастеров искусств Грузии. Передача из Тбилиси. 22.10 — В эфире — «Молодость». «Горизонт». Передача из Ленинграда. 22.00 — «Из записной книжки писателя». Выступление В. Аминского. 22.25 — Поет Е. Мирошниченко. 23.00 — Телевизионные новости.

10 НОЯБРЯ

16.40 — Программа передач. 16.45 — Для школьников. «Школа начинающего спортсмена». 17.25 — «День советской милиции». 18.00 — Телевизионные новости. 18.20 — «Музыкальный маяк». 18.30 — «Мир сегодня». 19.00 — Концерт, посвященный Дню советской милиции. Передача из ЦТСА. 20.30 — Телевизионные новости. 21.00 — «Ожидание». Телевизионный художественный фильм. 21.20 — «Знание». Научно-познавательная программа. 22.00 — «Поет Арта Флореску». Передача из Бухареста.

11 НОЯБРЯ

11.00 — Телевизионные новости. 11.30 — Для школьников. «Школа начинающего спортсмена». 16.45 — Программа передач. 16.50 — «Хочу летать». Телевизионный фильм (Ленинград). 17.20 — Для школьников. «Парус». Литературный альманах. Передача из Ленинграда. 18.00 — Телевизионные новости. 18.20 — В эфире—«Молодость». «Юность в строю». 19.10—«Музыкальный маяк». 19.25—«Возвращение Одиссея». Телевизионный художественный фильм. 20.00 — «Эстафета новостей». 21.00 — Д. Шостакович—Одиннадцатая симфония. Передача из Ленинграда. 22.30 — «Шесть на шесть». Фильм-концерт Рижской студии телевидения.

ПРИГЛАШАЮТСЯ НА РАБОТУ:

рабочие сцены, вахтер и секретарь-машинистка — Вологодским областным драматическим театром;

уборщица — областной филармонией. Обращаться: Вологда, ул. Лермонтова, 21, с 9 до 17 часов;

электромонтеры по ремонту и установке счетчиков. Обращаться: Вологда, Некрасова, 60, энергосбыт «Ярэнерго»;

на проектную работу **инженеры и техники: строители, сантехники, архитекторы, электрики, сметчики, гидрогеологи.** С предложением обращаться по адресу: Вологда, ул. Ленина, 15, институт «Вологдагражданпроект», отдел кадров, тел. 2-10-05;

инженер, мастера производственного обучения для подготовки рабочих строительных специальностей (оклад 120 рублей), **плотники, каменщики** для работы в районах области — «Облмежколхозстроем». Обращаться: Вологда, Урицкого, 31, отдел кадров, телефон 2-47-03;

в лесопункты: **механик, трактористы** на трелевочный трактор ТДТ-75, **лебедчики** на ТЛ-5, **вальщики** леса, **обрубщики** сучьев—Череповецким леспромхозом. Семейным предоставляются квартиры, одиноким — общежитие;

кочегары паровых котлов, работающих на твердом топливе (оплата труда повременно-премиальная — средний заработок 100 рублей), **разнорабочие** на пилораму — Вологодским асфальтобетонным заводом. Обращаться: ул. Гоголя, 88, отдел кадров.

УНИВЕРСИТЕТ ЗДОРОВЬЯ

9 ноября, в 19 часов, в малом зале Дворца культуры железнодорожников будет прочитана лекция: **«Достижения советской медицины».** Лектор: заслуженный врач РСФСР **П. П. Шипулин.**

После лекции—кинофильм.

Следующий номер «Красного Севера» выйдет 10 ноября.

Редактор А. С. МАРЬИН.

Куда пойти

ОБЛАСТНОЙ ДРАМАТИЧЕСКИЙ ТЕАТР

Сегодня А. Татарский, **«БУМЕРАНГ»**

Начало спектакля в 19 часов

КОНЦЕРТНЫЙ ЗАЛ ФИЛАРМОНИИ

7—8 ноября

Праздничный эстрадный концерт с участием Тамары БАРАНОВОЙ

Начало в 20 часов. Билеты продаются в кассе филармонии с 13 до 19 часов.

КИНОТЕАТР им. ГОРЬКОГО. Большой зал. В 9.20, 11.20, 13.20, 15.20, 17.20, 19.20 (удлиненный), 21.40 — новый широкоэкранный художественный фильм **«Сердце матери».** С 9 ноября в 9.20, 11, 12.50, 14.30, 16.20, 18, 19.50, 21.40—новый художественный фильм **«Иду искать».** Малый зал. 7—9 ноября—**«Ключи от неба».**

КИНОТЕАТР «ИСКРА». Большой зал. В 9.40, 11.30, 15.30, 17.30 — новый художественный фильм **«На одной планете»**; в 13.30, 19.30, 21.30—**«Аршин Мал алан».** С 9 ноября в 10, 11.50, 13.40, 15.40, 17.40, 19.30, 21.20—новый художественный фильм **«Крылья».** Малый зал. В 10, 11.40, 13.30 — художественный фильм **«Необыкновенный город»**: в 15.20, 17.10, 19, 21 час—**«Любит, не любит?..»** С 9 ноября в 9.30, 11.20, 13.10—**«Барабаны судьбы»**, в 15, 17, 19, 21 час — **«Чертенок».**

КИНОТЕАТР «РОДИНА». В 10, 11.40, 13.20, 15, 16.40, 18.20, 20, 21.40 — новый художественный фильм **«Первый посетитель».** С 9 ноября смотрите новый художественный фильм **«Три времени года».** Начало сеансов в 9.30, 11.30, 13.30, 15.30, 17.30, 19.30, 21.30.

КИНОТЕАТР «ОКТЯБРЬ». 7 и 8 ноября в 11, 13, 15, 17, 19, 21 час—**«Цвета борьбы».** 9 и 10 ноября в 15, 17, 19, 21 час — **«Первый посетитель».**

ДВОРЕЦ КУЛЬТУРЫ ЖЕЛЕЗНОДОРОЖНИКОВ. 7 и 8 ноября в 15, 17, 19, 21 час—новый художественный фильм **«Первый посетитель».**

ГОРОДСКОЙ ДОМ КУЛЬТУРЫ. 7 ноября в 14 часов — **«Капроновые сети»**, в 15.40, 17.30—**«Как вас теперь называть?»**, 8 ноября в 14 часов—**«След в океане»**, в 15.50, 17.40—**«Дочь Стратиона».** 9 ноября в 14 часов — **«Морской охотник»**, в 15.40, 18.10 — **«Сколько лет, сколько зим!»** (две серии в один сеанс).

КИНОТЕАТР «СПУТНИК». 7 ноября в 13 часов — **«Дальние страны»**, 7 и 8 ноября в 15, 18 и 21 час—новый художественный фильм **«Сколько лет, сколько зим!»** (2 серии в один сеанс).

Слушайте

ЦЕНТРАЛЬНОЕ РАДИО

9 НОЯБРЯ

8.20—От мелодии к мелодии. 8.45—Взрослым о детях. Маленькие рассказы. 9.15 — Ю. Крейн—Поэма для скрипки с оркестром. 9.30—Писатели у микрофона. Выступление В. Осипова. 11.10—На пусковых стройках пятилетки. 11.30—«В рабочий полдень». Музыкальная передача. 12.15 — Скрипичные и фортепьянные пьесы в исполнении Ю. Ситковецкого и А. Бедерникова. 12.45—«Кедры живут вечно». Радиорассказ. 13.00 — «Певица З. Гайдай». Музыкальный очерк. 14.20—Римский-Корсаков—Музыкальная картина «Три чуда» из оперы «Сказка о царе Салтане». 16.00—«Метод практических заданий в пропаганде». Беседа. 16.15 — «Школьникам об искусстве». «В зрительном зале». Разговор со старшеклассниками ведет драматург В. Розов. 17.05—Сборник песен, составленный радиослушателями. 18.30 — Ленинский университет миллионов. Основы политических знаний. «Пролетарская революция—закономерный переход от капитализма к социализму». Беседа. 18.50—Инструментальные произведения. 20.00 — Международный дневник. 20.20—Концерт из произведений А. Пахмутовой. 21.00 — «Проблемы, поиски, решения». 21.15—«Взрослым о детях». «В дружбе с природой». У микрофона—главный редактор журнала «Юный натуралист» А. Виноградов.

10 НОЯБРЯ

8.20—Пьесы для эстрадного оркестра. 8.45—«И снег, и ветер». Радиорассказ о санитарной авиации. 9.30—Очерки наших дней. А Буртынский—«Наша Прасковья Васильевна». 11.10 — «В лабораториях ученых». Радиомост «Антарктида—Москва». Репортаж. 11.30—Концерт из произведений Е. Брусиловского. 12.15—«Молодость мира». Концерт песни. 12.45 — «Путь большевика». К 90-летию со дня рождения М. Васильева-Южина. 13.00 — Произведения молодых ленинградских композиторов исполняют молодые артисты. 14.20—Т. Хренников—Фантазия для оркестра на темы музыки к пьесе Булгакова «Дон Кихот». 15.00—Программа радиостанции «Юность». Специальный выпуск, посвященный Всемирному Дню молодежи. 16.00—«Новые книги». 17.05 — Г. Галынин—Сюита для струнного оркестра. 17.30 — «Чтобы город жил спокойно». Передача, посвященная Дню милиции. 18.30 — «Высота». Передача для строителей. 19.00—Оперетта Г. Савельева «Сестренка» (монтаж). Исполняют солисты Московского театра оперетты, артисты московских театров, хор и эстрадный оркестр радио. Дирижер Ю. Силантьев. 21.00 — Наши комментарии. 21.15—Концерт по заявкам работников милиции.

11 НОЯБРЯ

8.20—Народные танцы. 8.45 — Взрослым о детях. «Умеете ли вы дружить с детьми?». 9.15 — Русские песни. 9.30—Очерки наших дней. Н. Грудинина «О тех, кто не ведал беды». Трансляция из Ленинграда. 11.10—Концерт из произведений А. Бабаева. 12.15—Оркестровые фрагменты из оперетт. 12.30—Страна индустриальная. 13.00—Поет Государственный Московский областной хор. 14.20—Инструментальные миниатюры. 16.00 — «Вселенная и жизнь». Ответы на письма радиослушателей. 17.05—Гайдн—«95-я симфония «Лондонская». 17.45—Песни на слова В. Семернина. 18.30—Ленинский университет миллионов. «Вечно живой». Страницы биографии В. И. Ленина. «В Сибирской ссылке». Беседа. 18.50 —«Послушайте арфу». Играет К. Эрдели. 19.00—«Театры, рожденные Октябрем». Государственный Академический театр им. Евг. Вахтангова. 20.20—Вечер для моряков и полярников.

ПЕРЕДАЧИ ИЗ ВОЛОГДЫ

9 НОЯБРЯ

6.30—7.00—Репортаж с демонстрации трудящихся Вологды, посвященной 49-й годовщине Октября. 17.30—17.45—Передача к 50-летию Советской власти — «Вспомним, товарищ...». 19.00—20.00—Последние известия. Передача для школьников «Пионерский огонек». Радиожурнал «На страже интересов народа».

ГЕ—01017 Вологодская областная типография, Зак. 3023