ГОД ИЗДАНИЯ 50-Й

ПРОЛЕТАРИИ ВСЕХ СТРАН, СОЕДИНЯЙТЕСЬ!

КРАСНЫЙ СЕВЕР

ОРГАН ВОЛОГОДСКОГО ОБЛАСТНОГО КОМИТЕТА КОММУНИСТИЧЕСКОЙ ПАРТИИ СОВЕТСКОГО СОЮЗА И ОБЛАСТНОГО СОВЕТА ДЕПУТАТОВ ТРУДЯЩИХСЯ

№ 245 (14750) | Суббота, 22 октября 1966 года | Цена 2 коп.

Пусть крепнет и процветает союз рабочего класса и колхозного крестьянства—нерушимая основа советского социалистического государства.

(Из Призывов ЦК КПСС к 49-й годовщине Великой Октябрьской социалистической революции).

ЗА ВЫСОКУЮ ПРОИЗВОДИТЕЛЬНОСТЬ ТРУДА

Скоро наша страна вступит в свой юбилейный, пятидесятый год. Все коллективы промышленных предприятий, строительных и транспортных организаций, колхозов и совхозов стремятся встретить знаменательную дату новыми трудовыми победами. Главное внимание сосредоточивается на повышении эффективности производства, на увеличении выпуска, улучшении качества и снижении себестоимости продукции, на досрочном выполнении производственных планов и взятых обязательств.

В результате промышленность нашей области девятимесячный план производства валовой продукции выполнила на 102 процента. Выдано ее сверх плана на 13,7 миллиона рублей, а по сравнению с тем же периодом прошлого года—на 55,6 миллиона рублей. Растет производительность труда, лучше используются основные фонды, расширяется номенклатура и повышается качество продукции.

Например, улучшился коэффициент использования полезного об'ема доменных печей и увеличился с'ем стали с одного квадратного метра площади пода мартеновских печей на Череповецком металлургическом заводе. Хороших показателей в работе добились предприятия мясной, масло-сыродельной и молочной промышленности. Произведено сверх плана значительное количество бумаги, целлюлозы, древесноволокнистых плит, оконного стекла и товаров народного потребления.

К сожалению, в работе промышленности имеются значительные недостатки. У нас много предприятий, не выполняющих план по производству валовой продукции. Больше того, их число не сокращается. Если за девять месяцев прошлого года не выполнило план 41 предприятие, то нынче за это же время—79. Если бы все предприятия ежемесячно выполняли государственный план, то промышленность области произвела бы дополнительно продукции на 13 миллионов рублей.

Основная причина отставания ряда предприятий кроется, прежде всего, в слабом использовании внутренних резервов, в недостаточной борьбе за повышение производительности труда. Отсюда и результат — 94 предприятия не выполнили девятимесячный план по этому важнейшему показателю и недодали продукции на 5116 тысяч рублей. Не выполняют план по производительности труда коллективы Сокольского ремонтно-механического завода, Усть-Кубинского деревообрабатывающего завода, Вологодского канифольного завода, стекловавода им. Сазонова, вологодского завода «Ремсельмаш», Харовского шпалопропиточного завода, Велико-Устюгского судостроительно - судоремонтного завода, деревообрабатывающего комбината треста «Череповецметаллургстрой» и других предприятий.

Особенно неблагополучно обстоит дело в леспромхозах. Все лесозаготовительные комбинаты об'единения «Вологдолеспром» не справляются с заданием по росту производительности труда. Нынче здесь комплексная выработка на списочного рабочего ниже, чем она была в прошлом году. Это одна из причин отставания, которое допущено нашими лесозаготовителями.

Борьба за повышение производительности труда—задача первостепенной важности. Она направлена к тому, чтобы каждый коллектив выпускал больше продукции при наименьших затратах. Для этого необходимо прежде всего создать необходимые условия на всех рабочих местах, позаботиться о повышении квалификации рабочих, заставить каждый станок, агрегат, установку, автоматическую линию работать на полную мощность, добиваться более полного использования основных фондов и внутренних резервов.

Столь же важно решить и вторую задачу—правильно, по-научному организовать производство и труд каждого работника, разработать и правильно применять меры материальной заинтересованности, выпускать только высококачественную продукцию, постоянно снижать расход материалов и денежных средств.

От экономических стимулов повышения производительности труда неотделимы и моральные—воспитание у каждого работника патриотического долга и личной ответственности за порученное дело, чувства бережного, хозяйского отношения к народному добру, стремления к достижению намеченной цели, к выполнению и перевыполнению норм выработок и взятых обязательств. Следовательно, воспитательная работа в коллективе, организация соревнования, поощрение хорошо работающих, пропаганда и внедрение передового опыта имеют большое значение для повышения производительности труда.

На некоторых предприятиях —Череповецком металлургическом заводе, Вологодском локомотивном депо, заводе «Северный коммунар», Сокольском целлюлозно-бумажном комбинате—проводится большая работа по обучению рабочих, повышению их квалификации, изучению достижений науки и передовой практики. Их опыт надо широко использовать и сделать все необходимое, чтобы каждый рабочий в совершенстве владел своей специальностью.

Вместе с этим надо повести борьбу за укрепление трудовой, производственной и технологической дисциплины. На наших предприятиях и стройках еще много неорганизованности и бесхозяйственности, прогулов и опозданий на работу, случаев невыполнения норм выработок, простоев и плохого использования техники. Особенно много этих недостатков на предприятиях лесной и деревообрабатывающей промышленности, на ремонтных и льнообрабатывающих заводах.

В постановлении Президиума ВЦСПС об улучшении организации социалистического соревнования подчеркивается, что профсоюзные и хозяйственные организации призваны направлять соревнование и его высшую ступень—движение за коммунистический труд на выполнение производственных планов, внедрение новой техники, повышение производительности труда, улучшение качества продукции, увеличение накоплений, широкое распространение передового производственного опыта. Партия в своих Октябрьских призывах зовет:

«ТРУДЯЩИЕСЯ СОВЕТСКОГО СОЮЗА! ПОВЫШАЙТЕ ПРОИЗВОДИТЕЛЬНОСТЬ ТРУДА, СНИЖАЙТЕ СЕБЕСТОИМОСТЬ, БОРИТЕСЬ ЗА УЛУЧШЕНИЕ КАЧЕСТВА ПРОДУКЦИИ!»

50-ЛЕТИЮ СОВЕТСКОЙ ВЛАСТИ—ДОСТОЙНУЮ ВСТРЕЧУ!

Следуют почину колхоза «Родина»

НА РУБЕЖИ ПЯТИЛЕТКИ

Труженики нашего колхоза стремятся увеличить производство продукции и достойно встретить славное 50-летие Советской власти.

Предварительные итоги хозяйственного года показывают, что есть возможность выполнить планы значительно раньше. По производству основных видов сельскохозяйственных продуктов рубежи последнего года пятилетки уже перекрыты.

Так, в 1970 году заказ государства на молоко равняется 430 тоннам, а на 15 октября продано 432 тонны. До конца года его отправим на маслозавод еще не менее ста тонн.

В последнем году пятилетки планировали продать 44 тонны мяса, но уже в этом году продали 58 тонн. До конца года сдадим дополнительно 80 центнеров. Перекрыто задание по шерсти. Перевыполним план по продаже льнотресты.

Животноводы настойчиво добиваются повышения продуктивности скота. За девять месяцев получено от коровы по 2143 килограмма молока. К концу года ожидается надой по 2500 килограммов, или на сто килограммов больше, чем намечалось планом на конец пятилетки.

Расчеты подтверждают, что в юбилейный год колхоз получит возможность превзойти уровень 1970 года по продаже молока в полтора раза, мяса—в два раза. Для этого созданы все условия. Нынче больше заготовлено кормов. В рационах животных—картофель, капустно-брюквенный гибрид, концентраты, сено, солома. Солому будем скармливать только в дрожжеванном виде.

Дальнейшее развитие получит полеводство. В этом году средний урожай зерновых составил 12,6 центнера с гектара. В будущем году выйдем на рубеж последнего года пятилетки—возьмем по 14 центнеров зерна с гектара.

Рассчитываем в будущем году валовой сбор зерна довести до 850 тонн, или получить на десять процентов больше, чем запланировано на завершающий год пятилетки. Картофеля будет собрано в полтора раза больше, льна—в два раза.

В артели на всю площадь посева засыпаны доброкачественные семена. Принимаются меры для повышения плодородия полей. На ста гектарах проведены мелиоративные работы. Всего будет освоено более 300 гектаров пашни. Большим подспорьем служат торфо-минеральные компосты. Под озимую рожь их внесли две тысячи тонн, или по 50 тонн на гектар. Свалковано дополнительно 600 тонн. Всего под урожай будущего года внесем еще тысячу тонн компостов.

Коммунисты, комсомольцы, все колхозники не жалеют сил, чтобы выполнить и перевыполнить производственные задания и обязательства.

К 50-летию Октября колхоз выйдет по всем показателям на рубежи пятилетки.

А. ВЯЧЕСЛАВОВ,
председатель колхоза «Долговицы» Тарногского района.
П. ИСАКОВ,
секретарь партийной организации.

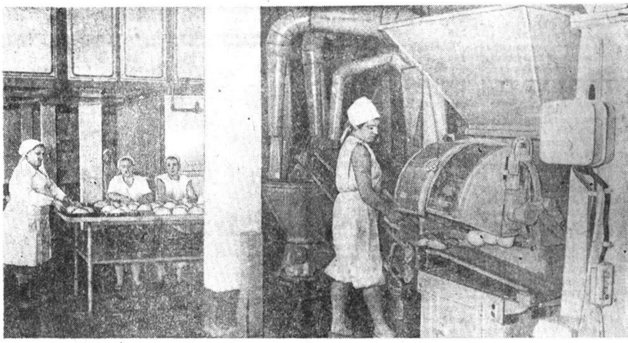

На Вологодском хлебокомбинате недавно вступил в строй новый цех по выработке мелкоштучных изделий. На первом плане—машинист разделочной линии З. Ляпенкова.
Фото П. Сотникова.

НА ПУСКОВЫХ ОБЪЕКТАХ

СТРОИТЕЛИ ГОТОВЯТСЯ К ПРАЗДНИКУ

Строители и монтажники Череповца, как и все советские люди, соревнуются за достойную встречу 50-летия Советской власти. Они стремятся увеличить производительность труда, добиться экономии различных материалов и снизить себестоимость работ.

Коллектив управления «Мартенстрой», например, взял обязательство досрочно выполнить годовой план, увеличить выработку и сэкономить не менее 50 тысяч рублей. Судя по итогам работы за девять месяцев, это будет осуществлено. Строители СУ-212 поставили задачу довести комплексную механизацию основных работ на строительстве сельских об'ектов до 80 процентов.

Современная строительная площадка — это сложное производство, где поставлены на службу человеку сотни машин и механизмов. Чтобы управлять ими, нужны знания, высокая квалификация. Поэтому первого сентября многие строители и монтажники сели за школьные парты. «Всем рабочим, не имеющим восьмилетнего образования, продолжить учебу в общеобразовательной школе», — так решили и записали в своем обязательстве, например, монтажники управления «Севзапстальконструкция».

От строительных бригад не отстают и механизаторы. Экипаж экскаватора в составе машиниста, ударника коммунистического труда Н. Костылева и его помощника Г. Ефимова дал слово к 50-летию Великого Октября выполнить двухлетний план работ. Сейчас он уже близок к завершению годового плана.

А ударники коммунистического труда механизаторы А. Серяков, Д. Машов, И. Голицын, Н. Хлопачев, А. Савельев уже выполнили годовые задания и сейчас борются за то, чтобы к 50-летию Великого Октября выполнить две с половиной—три годовых нормы.

Об'единенный постройком профсоюза череповецких строителей и монтажников в этом году учредил специальную Книгу почета передовиков соревнования в честь 50-летия Октября. Первым выполнил все условия и завоевал право быть занесенным в Книгу почета коллектив прорабского участка СУ-212, руководимый С. Н. Овсянниковым.

Строители одобрили почин бригад коммунистического труда ленинградского об'единения «Электросила», которые соревнуются за право носить звание «Бригада имени 50-летия Октября». С учетом местных условий мы разработали специальные условия, при выполнении которых коллективам будет присваиваться это звание совместным решением парткома стройки, постройкома и руководства строительством.

Примечательно, что ударники и бригады коммунистического труда строительства идут в первых рядах соревнующихся за достойную встречу 50-летия Великого Октября. На стройке многие знают, например, бригаду коммунистического труда орденоносного бригадира Л. Д. Филиной из управления «Дорсантехстрой». Этот коллектив обязался к празднику выполнить план двух лет пятилетки, сэкономить и сохранить материалов на три тысячи рублей, учиться всей бригадой в лектории, быть примером в быту, воспитать честными, добросовестными, трудолюбивыми своих детей.

Нередко жизнь и трудовой энтузиазм строителей заставляют пересмотреть ранее взятые социалистические обязательства. Управление «Теплострой», например, в этом году является передовым в числе специализированных организаций и крепко держит переходящее Красное знамя строительства.

Недавно этот коллектив пересмотрел свои обязательства в честь 50-летия Советской власти и принял новые, повышенные. Проявляя заботу о высоком качестве работ, 158 тружеников управления повысят свою квалификацию, укрепятся деловые шефские связи с совхозом «Восход» Череповецкого района.

Для нас, строителей и монтажников, необычно трудным сложился первый год пятилетки. В ближайшее время мы должны ввести в строй крупнейшие об'екты Череповецкого металлургического завода. Поэтому на проходивших собраниях в бригадах и участках особое внимание уделяется об'ектам черной металлургии.

На строительстве, пожалуй, не найти сейчас такого прорабского участка, который бы не готовил трудовой подарок в честь знаменательных дат.

А. ДУБОВИЦКИЙ,
заместитель председателя об'единенного постройкома на строительстве Череповецкого металлургического завода.

ТАСС, 21 октября

По родной стране

ГИГАНТСКАЯ СУШИЛКА

Первый образец новой гигантской сушилки для производства синтетического каучука собран на бердичевском машиностроительном заводе «Прогресс». Этот агрегат имеет высоту трехэтажного дома и весит 140 тонн. Для его транспортировки потребуется четырнадцать железнодорожных вагонов. Производительность агрегата в двадцать пять раз выше тех сушилок, которые раньше выпускались нашей промышленностью.

Житомир.

Флагман сельскохозяйственного машиностроения — завод «Ростсельмаш» одним из первых в области стал работать на новой системе планирования и материального стимулирования. Прогрессивная форма хозяйствования уже дала ощутимые результаты—во втором квартале завод реализовал продукции на шесть миллионов рублей больше, чем предусматривалось планом. Сверх задания получено около девятисот тысяч рублей прибыли. В фонд материального поощрения, социально-культурных мероприятий, жилищного строительства и развития производства отчислены крупные суммы. Успешно завершают комбайностроители и третий квартал.

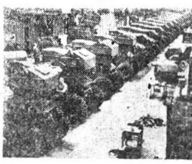

НА СНИМКЕ: сборка комбайнов на главном конвейере завода «Ростсельмаш».

Фото В. ТУРБИНА.
Фотохроника ТАСС.

МАЛ, ДА УДАЛ

МОСКВА. Самый маленький из зернопогрузчиков — «ПЗС-2» создан конструкторами Всесоюзного института механизации сельского хозяйства. Этот «малыш», хотя и имеет мотор не мощнее, чем у бытового пылесоса, способен за час перегрузить до шести тонн зерна. Весит машина всего 157 килограммов.

Машину выпускает машиностроительный завод опытных конструкций ВИМ.

ШОФЕРЫ-РЕКОРДСМЕНЫ

275 тысяч километров без ремонта—таков новый рекорд Сибири и Дальнего Востока по классу легковых машин «Волга». Обладателями его стали Анатолий Белов и Владимир Логинов—шоферы Ленинск-Кузнецкого таксомоторного парка в Кузбассе. Столь длительный пробег, исключающий два плановых капитальных ремонта, принес хозяйству две с половиной тысячи рублей экономии.

Шоферы-рекордсмены решили к 50-летию Советской власти довести межремонтный пробег своих машин до 350 тысяч километров.

Ленинск-Кузнецкий.

На любой вкус

Вступил в эксплуатацию еще один мясокомбинат в Пензе. Он рассчитан на выпуск колбасных изделий более 70 наименований и различных полуфабрикатов.

В будущем году выдаст продукцию новый комплекс комбината — цех откорма и переработки птицы. Он будет выпускать 100 центнеров куриного и утиного мяса в смену.

Пенза.

«МОЛНИЯ-1»—НА ОРБИТЕ

Сообщение ТАСС

20 октября 1966 года в Советском Союзе успешно осуществлен запуск на высокоэллиптическую орбиту еще одного спутника связи «Молния-1».

По предварительным данным координационно-вычислительного центра, спутник выведен на орбиту с апогеем 39 тысяч 700 километров в северном полушарии и перигеем 485 километров в южном полушарии.

На борту спутника установлена ретрансляционная аппаратура для передачи программ телевидения и дальней многоканальной радиосвязи, а также аппаратура командно-измерительного комплекса, системы ориентации, коррекции орбиты и энергопитания спутника.

ХОЛОДИЛЬНИК «ДОН-2»

На заводе «Пролетарский молот» выпущена опытная партия бытового холодильника «ДОН-2». Его холодильный аппарат абсорбционно-диффузионного действия бесшумен в работе. Вместимость аппарата — восемьдесят литров. Внутренняя камера его и панель двери сделаны из прочной пластмассы. В панели двери—ниши для бутылок и продуктов.

Ростов-на-Дону.

ВАГОН-КОКСОВОЗ

На вагоностроительном заводе имени газеты «Правда» создан специализированный вагон для перевозки кокса грузопод'емностью 60 тонн. По сравнению с предшественниками новый коксовоз имеет больший об'ем—130 кубометров: конструкторы увеличили длину и высоту вагона. Он оснащен электропневматической системой и разгружается через 14 люков водителем из кабины локомотива. На полную разгрузку эшелона уходит не более минуты.

Внедрение таких вагонов только на одном металлургическом заводе имени Дзержинского позволит за год сэкономить полмиллиона рублей.

Днепродзержинск.

ЗЕЛЕНЫЕ ПИЛЮЛИ

Список машин для производства травяной муки, поставляемых колхозам и совхозам страны литовской фирмой «Нерис», пополнился установками для гранулирования ценного корма. Серийный выпуск грануляторов освоил Рокишкский завод сельскохозяйственных машин.

Богатая протеинами и витаминами мука, спрессованная в гранулы, надолго сохраняет свои питательные качества. Гранулированный корм удобнее транспортировать и хранить, гранулы не поражаются грибком.

Гранулятор, сконструированный специалистами фирмы «Нерис», выдает 800 килограммов «зеленых пилюль» в час.

Рокишкис, Литовская ССР.

В НОВОСИБИРСКЕ построен новый Дворец книги—один из крупнейших в Советском Союзе. Здесь расположилась Государственная научно-техническая библиотека Сибирского отделения Академии наук СССР. В нижних этажах здания находится книгохранилище, вмещающее около 8 миллионов книг, в верхних—просторные читальные залы: физико-математический, химический, геолого-географический, медико-биологический, редких книг, рукописей, патентов, микрофильмов и т. д. В них одновременно могут заниматься более тысячи человек. В библиотеке четко работает система автоматов и благодаря этому читатели могут получить заказ из книгохранилища в считанные минуты.

Фото А. ЖИГАЙЛОВА, АПН.

ВЗРЫВ В ГОРАХ

Сегодня в урочище Медео близ Алма-Аты произведен уникальный взрыв на «сброс» горной массы. Взорвано более пяти тысяч тонн тротила и аммонита. В узком горном ущелье образована противоселевая плотина высотой более ста метров и селехранилище, способное вместить 6,2 миллиона кубометров масс грязекаменных потоков.

ГОРОД—СЕЛУ

Большую помощь оказывают коллективы предприятий и организаций города Череповца своим подшефным колхозам и совхозам. Бригады рабочих трудились на полях во время заготовки кормов и уборки урожая. Металлурги и строители выезжали в колхозы и совхозы в свои выходные дни.

С благодарностью отзываются колхозники сельхозартели «Родина» о рабочих доменного цеха, коксохимического производства. По нескольку дней отработали на полях рабочие завода гаражного оборудования, водники и железнодорожники.

Ф. ЕРГИН.

Знамена—победителям

За достигнутые высокие показатели в социалистическом соревновании, успешное выполнение государственного плана вывозки древесины за девять месяцев и сентябрь текущего года при хороших технико-экономических показателях сохранены переходящие Красные знамена обкома КПСС и облисполкома за **Белозерским леспромхозом** комбината «Череповецлес», **Митинским леспромхозом** комбината «Вологдолес».

Присуждено переходящее Красное знамя обкома КПСС и облисполкома **Лойгинскому леспромхозу** комбината «Устюглес».

ПЕРЕДОВИКИ СОРЕВНОВАНИЯ

Производственное об'единение «Вологдолеспром» и обком профсоюза рассмотрели итоги социалистического соревнования лесопунктов, мастерских участков и малых комплексных бригад за сентябрь 1966 года.

Первая премия присуждена коллективу **Чушевицкого лесопункта** Верховажского леспромхоза, который сверх плана вывез 3200 кубометров древесины, в том числе 2300 кубометров деловой.

Коллектив Ужельского лесопункта Ковжинского леспромхоза вывез сверх задания 2100 кубометров древесины, в том числе деловой 1400. Он удостоен второй премии.

Третьи премии присуждены коллективам **Северного лесопункта** Сусоловского леспромхоза и **Колпинского лесопункта** Борисово-Судского леспромхоза.

Первые премии присуждены участкам мастеров **А. Н. Киркина** из Кичменгско-Городецкого, **В. О. Шуровского** из Тотемского и **В. И. Онькина** из Белоручейского леспромхоза.

Вторых премий удостоены мастерские участки **Е. А. Петраковой** из Лойгинского, **Л. И. Семенова** из Митинского и **А. Е. Кузнецова** из Тарногского леспромхоза.

Третьи премии получают мастерские участки **Н. Ю. Хахилева** из Митинского, **Н. А. Вторушина** из Монзенского, **В. С. Еремеева** из Вожегодского и **М. Г. Семенова** из Андомского леспромхоза.

В сентябре 340 малых комплексных бригад заготовили по тысяче и более кубометров древесины.

Первые места присуждены бригадам **Г. А. Гамичева** и **Н. Ф. Мокейкова** из Ковжинского, **Ф. Т. Маскина** и **Р. Н. Осипенкова** из Митинского, **В. С. Зотикова** из Верховажского, **В. А. Казарина** из Бабушкинского, **Н. Н. Рогачева** из Лойгинского и **Б. В. Рюмина** из Андомского леспромхоза.

27 малым комплексным бригадам присвоены вторые и третьи места.

ОТЧЕТЫ И ВЫБОРЫ В ПАРТОРГАНИЗАЦИЯХ

ЗАБОТА О ДЕЛАХ ПРЕДПРИЯТИЯ

Коммунисты Ентальского леспромхоза на отчетно-выборном партийном собрании много говорили о производстве. И не случайно. Одно из крупных в районе предприятие работает неудовлетворительно. Леспромхоз не выполнил ни восьмимесячный план, ни девятимесячный. Недодано стране более 22 тысяч кубометров деловой древесины. Комплексная выработка на 12 кубометров меньше, чем была за три квартала прошлого года. Особенно резко снизилась она в Раменском лесопункте — на 50 кубометров.

— Причина отставания состоит в том, что мы мало заботимся об организации социалистического соревнования, плохо подготовились в прошлом году к зиме, — отметил докладчик, секретарь парткома леспромхоза В. Е. Сорокин.

Обычно, когда начинается год, принимают обязательства бригады и коллективы. Энергично действуют в это время и рабочком, и цеховые комитеты. Но проходит месяц, другой и об организации соревнования забывают. Вместо того, чтобы создать соревнующимся хорошие условия для плодотворной работы, конкретно разобраться на месте, как идут дела, партийные и профсоюзные организации зачастую только регистрируют успехи или неудачи бригад, коллективов лесопунктов.

Слабо развернуто на предприятии и движение за коммунистический труд. Не скоро узнаешь, кто из рабочих борется за высокое звание. Много еще в соревновании формализма. Комплексные бригады в лесу непостоянные, их состав часто меняется, и это тоже мешает хорошо организовать соревнование.

— Не знаешь кому и записывать кубометры: сегодня в бригаде работают одни, завтра — другие, — говорил И. А. Усов из Карюгского лесопункта. — Пусть в этих бригадах будет не по 10—11 человек, а меньше. Их надо сократить. За счет этого можно поставить на заготовку леса больше бригад. Тогда повысится производительность труда.

На предприятии в последнее время ослабили внимание к вопросам экономики, робко внедряют новое, передовое. Поэтому и себестоимость кубометра древесины на 70 копеек выше плановой, допущен перерасход по цеховой себестоимости на 154 тысячи рублей.

В начале года при леспромхозе работал семинар, в котором мастера леса, техноруки, бухгалтеры, руководители лесопунктов изучали вопросы экономики. Потом учеба прекратилась.

— Эту форму экономической учебы наших кадров надо возобновить, — внес предложение председатель рабочкома В. В. Редькин.

Серьезные промахи имеются в агитационно-массовой работе. Не все коммунисты занимают авангардную роль на производстве. Редко проводятся общие собрания. Есть здесь лекторская группа общества «Знание», но работает она неудовлетворительно.

— Партийные организации должны целеустремленнее заниматься воспитанием людей, изыскивать и использовать резервы, внедрять передовую технологию, — говорил главный инженер В. И. Соловей.

— Побольше надо уделять внимания человеку, его нуждам и запросам, заботиться о быте и культуре тружеников леса, — сказал начальник Пановского лесопункта И. П. Ордин.

И если в Панове заботятся о создании хороших условий для работы в зимних условиях, то нельзя этого сказать о других лесопунктах. Особенно отстает Яхреньгский лесопункт. Не отвечает элементарным требованиям и культурно-бытовое обслуживание людей.

Собрание приняло постановление, в котором определены меры по повышению роли и ответственности парторганизации за производственные дела и преодоление отставания леспромхоза.

И. ВАРЮХИН.

Кичменгско-Городецкий район.

К новой системе хозяйствования

В ТВОРЧЕСКИХ ПОИСКАХ

«Крошка» доставляла много неприятностей. О ней говорили и спорили в цехе холодной прокатки, лабораториях, отделах заводоуправления, вспоминали недобрым словом на всех совещаниях по улучшению качества продукции. Этот, казалось бы, незначительный дефект холоднокатаного листа оборачивался Череповецкому металлургическому заводу большими убытками. Десятая часть металла, добытого огромным трудом и почти готового к отгрузке потребителю, уходила в так называемую некондицию или на менее ответственные заказы. «Крошка» обезображивала зеркальную поверхность листа, и потребитель отказывался от такой продукции.

Каковы причины порока, где их начало? На эти вопросы трудно было ответить: брак проявлялся лишь в самом конце технологической цепи, после того, как металл проходил через множество агрегатов и сотни людей прикладывали к нему руки. Обращались за помощью на родственные предприятия, в исследовательские институты, но безуспешно.

Расправиться с «крошкой» взялись инженеры-исследователи прокатной лаборатории завода. Ее коллектив, возглавляемый опытным специалистом прокатного производства инженером М. А. Беняковским, решил уже не одну сложную техническую проблему. Может быть, и на сей раз будет успех?

Поиск начался. Инженеры Гурий Михайлович Торопов и Зоя Ивановна Зайцева шаг за шагом шли за металлом, искали цех, где зарождается дефект, чтобы затем добраться до участка, агрегата. Но неудача следовала за неудачей. Порой люди заходили в тупик. Иной раз хотелось бросить все. В такие минуты много значило ободряющее слово, совет руководителя, его уверенность и умение найти выход из трудного положения. По совету Марка Александровича исследователи до тонкости изучили оборудование громадного цеха.

— Отгадка кроется в несовершенстве отдельных узлов, — подсказывал он.

Поиск привел исследователей к агрегату, на котором огромные полосы металла свертывались в рулон. Все говорило за то, что ответ — в режиме работы этого агрегата. Таблицы, графики, фотографии... Кажется, им не будет конца. Но вот сформулированы конечные рекомендации исследователей: изменить схему управления электродвигателями, строго согласовать работу тянущих и опорных роликов, обеспечить постоянное натяжение полосы металла при свертывании в рулон.

Кажется, все просто. Но ведь каждую рекомендацию надо было подтвердить расчетом, анализом. На помощь исследователям пришли специалисты цеха С. А. Нагаев, Ю. Г. Реутов, В. И. Торгов. Механики, технологи, электрики, крайне заинтересованные в быстром внедрении результатов исследований, применяли все «на ходу».

И вот он—результат. Поверхность листа стала «зеркальной». Коварство «крошки» исследователи разгадали. Находкой череповчан заинтересовались на других заводах. Конструкторы знаменитого «Уралмаша» прилетели в Череповец на самолете.

— Мы готовим оборудование для цеха холодного проката, строящегося в Болгарии, — сказали они. — Ваш опыт нам очень поможет.

А перед «именинниками» М. А. Беняковский уже выдвигал новую задачу. Сам неутомимый исследователь, он и перед инженерами ставит цель, достижение которой даст крупный выигрыш, значительный экономический эффект. Причем выбранную цель обязательно предопределяют первостепенные нужды производства.

Было обычным, когда на тонколистовом стане горячей прокатки металл катали с плюсовыми допусками. Проходя через валки прокатных клетей, раскаленный металл постоянно остывает и, следовательно, требует увеличения усилий на обжатии. Процесс проката идет очень быстро, поэтому уловить момент для регулирования оператор не успевает. Вот почему в каждом рулоне часть металла уходило на так называемый плюсовой допуск.

Но человеческие руки могут заменить автоматы. И М. А. Беняковский посоветовал исследователям Людмиле Чухловой и Зое Зайцевой заняться проблемой автоматического регулирования толщины полосы. При настойчивом поиске исследователей всегда ждет удача. Найденные и рекомендованные ими данные послужили основой для создания оригинальной системы автоматики, впервые в стране внедренной на стане «1700» листопрокатного цеха Череповецкого завода. Так каждый рулон «дарового» тонкого листа стал длиннее на 20—25 метров.

На окалину, изломы и многие другие пороки металла ведут наступление заводские исследователи прокатной лаборатории. Уровень их инженерной подготовки, глубина и значимость исследований говорят за то, что заводские инженеры стоят на переднем крае науки. Только в нынешнем году в центральных журналах «Сталь» и «Металлург» ими опубликовано пять научных статей, представляющих большой интерес для прокатчиков, работников металлургического машиностроения, инженеров-автоматчиков, технологов.

Любопытно, что труды М. А. Беняковского, его учеников и помощников пока единственные. Так, в книге «Настройка листопрокатных станов», написанной совместно с инженером Д. И. Суяровым, впервые в отечественной и зарубежной литературе изложен метод расчета режимов обжатий, учитывающий взаимосвязь между различными факторами работы прокатных станов. О книге «Качество тонких стальных листов» научный совет Уральского института черных металлов, например, отзывается так: «Выполненные исследования отличаются оригинальностью, глубокой проработкой и практической целеустремленностью».

М. А. Беняковский имеет четыре авторских свидетельства на изобретения. Он автор пяти книг и многих научных статей, опубликованных в центральных журналах и сборниках. Обладая широким кругозором в области теории и практики прокатного производства, Марк Александрович много отдает сил и энергии воспитанию молодых инженеров-исследователей.

Вкус к поиску, знаниям, науке ведущие инженеры передают и своим помощникам—лаборантам Ю. Кованцеву, Т. Сиротенко, В. Тихомировой, Р. Шерстневой, С. Колпиной, Т. Кудрявцевой, Е. Виноградову. Все они готовятся стать инженерами-исследователями, а вечерами учатся в институте.

Практическое применение исследований на металлургических заводах страны и использование их при проектировании и эксплуатации станов холодной прокатки—таково общее направление работ, выполненных творческим коллективом лаборатории. Не каждая лаборатория даже научно-исследовательского института может представить такой отзыв. А Беняковского и его товарищей по исследовательской работе занимают все новые и новые идеи, интересные поиски.

Недавно лаборатория провела исследования прокатных валков, выпущенных Ново-Краматорским машиностроительным заводом.

Глубина, всесторонняя и вдумчивая проработка вопроса, практические рекомендации, детальное обоснование экономической целесообразности нового — этим характерны исследования заводских ученых, которых возглавляет новатор коммунист М. А. Беняковский.

А. МАГЕР,
начальник сектора новой техники технического отдела Череповецкого металлургического завода.

НА СОКОЛЬСКОЙ макаронной фабрике более десяти лет работает Анна Александровна Воробьева. Она в совершенстве знает технологию производства и может работать на всех операциях поточной линии. Своей профессии прессовщицы Анна Александровна обучила многих молодых работниц.

За успехи в выполнении заданий семилетки Указом Президиума Верховного Совета СССР А. А. Воробьева награждена орденом «Знак Почета».

На снимке: А. А. Воробьева (справа) беседует с одной из своих бывших учениц Ритой Амплеевой.

Фото К. Петрова.

СОВЕТСКОЕ СТРОИТЕЛЬСТВО

И ДЕРЕВНЯ НЕ ТА, И ТРЕБОВАНИЯ ДРУГИЕ

Широко разлились воды Волго-Балта. На его берегу расположен центр нашего сельсовета—село Вогнема. В нем восьмилетняя школа и клуб, библиотека и почта, медпункт и столовая. Недалеко от села находятся дом инвалидов, поселок пидемских лесозаготовителей. На территории сельсовета—одна из бригад откормочного совхоза «Кирилловский».

Так что круг вопросов, которые приходится решать сельисполкому, обширный и разнообразный. Естественно, что без помощи депутатов, сельских активистов аппарату сельсовета с поставленными задачами справиться трудно. Вот почему в своей деятельности мы используем все формы работы с общественностью, широко опираемся на нее.

Возьмем вопросы, связанные с благоустройством населенных пунктов. Заметно изменили свое лицо улицы села Вогнема и поселка лесозаготовителей. На них прибавилось зелени, стало больше порядка, около домов появились ограды из штакетника. Эти изменения вызваны не только тем, что здесь проходит трасса канала имени В. И. Ленина, но и самой жизнью, потребностью сделать свой быт краше и уютнее. Только в этом году в селах посажено около двух тысяч деревьев и построено почти 1800 метров заборов.

Организаторами этого дела выступила постоянная культурно-бытовая комиссия, которую возглавляет учительница А. И. Яковлева. Ее члены организуют воскресники, постоянно проверяют санитарное состояние животноводческих ферм, населенных пунктов, борются за культуру села.

Большую помощь в благоустройстве оказывают руководители Пидемского лесопункта Шекснинского леспромхоза. В частности, депутат и член исполкома технорук лесопункта Н. Н. Преображенский поддерживает любые начинания. Лесозаготовители помогают в ремонте дорог, транспортировке посадочного материала.

Сельсовет не выпускает из поля зрения вопросы, касающиеся обслуживания жителей деревень и работников лесопункта. На сессии Совета шел обстоятельный разговор о состоянии и мерах улучшения торговли. Этому предшествовала тщательная подготовка.

Члены постоянной культурно-бытовой комиссии, многие депутаты побывали в магазинах и столовых Пригородного сельпо и орса лесозаготовителей, изучили на месте, как идет торговля, выявили недостатки. И обо всем этом доложили на сессии. В настоящее время постоянная комиссия занимается проверкой, как готовятся к работе в зимних условиях учреждения культуры. Результаты проверки вынесем на обсуждение исполкома.

Сельисполком стремится быстрее устранять недостатки в обслуживании населения. Но некоторые из них изжить мы не в силах. Ряд лет ставим вопрос о строительстве нового магазина в центре сельсовета, но кооператоры и совхоз не желают за это браться. А имеющийся магазин ветхий.

Не все ладно с бытовым обслуживанием. В поселке лесозаготовителей и селе Вогнема, где очень много населения, имеется лишь парикмахерская. Хотелось бы нам иметь швейную мастерскую, но ее не открывают. Не организовано выполнение заказов через выездной приемный пункт. А ведь это вполне можно сделать.

Видимо, руководители районного комбината бытового обслуживания считают, что мы живем недалеко от Кириллова и организовывать выездной приемный пункт не надо. А необходимость в нем есть. Чтобы заказать какую-нибудь вещь, надо ехать за двадцать километров, терять не один день.

Большую работу проводят исполком и депутаты по продаже продуктов сельского хозяйства государству. Годовые обязательства по продаже молока и яиц выполнены досрочно. На первое октября закончили мобилизацию денежных средств, что позволило вовремя профинансировать учреждения, состоящие на бюджете сельсовета.

Много беспокойства проявляет постоянная сельскохозяйственная комиссия. Ее члены следят за подготовкой к зимовке животноводческих помещений, помогают устранять недостатки в организации откорма животных. Эти вопросы выносятся на обсуждение комиссии, заседания исполкома, сессии.

Не забыты наказы избирателей. Большинство их выполнено, но кое-что и не сделано. Например, сельсовет имеет средства на сооружение водопровода в селе Вогнема, но вопрос о его строительстве так и не решен. Дело в том, что мы не можем договориться со строителями управления № 418, которые ведут реконструкцию нефтебазы. Силами же сельсовета и общественности эту работу не выполнить, а избиратели ждут, когда в селе будет водопровод.

М. БОКИНА,
председатель Вогнемского сельсовета Кирилловского района.

„Красному Северу" отвечают:

Меры приняты

ЧАГОДОЩЕНСКИЙ РАЙОН, ПОС. САЗОНОВО, ТТ. ВЕКШИНУ, СОКОЛОВУ

На ваше письмо о недостатках в торговле мы попросили ответить председателя Чагодощенского райисполкома П. А. Стулова.

Он сообщил, что план розничного товарооборота за восемь месяцев 1966 года выполнен райпотребсоюзом на 96 процентов, хотя ему представлялась возможность завезти с оптовых баз значительное количество трикотажа, кожаной обуви, хлопчатобумажных тканей, швейных изделий, рыбы, мяса и мясных продуктов.

Вопрос о состоянии и мерах по улучшению торговли рассматривался исполкомом Чагодощенского райсовета депутатов трудящихся. Председателю райпотребсоюза Б. А. Попову предложено принять меры к завозу товаров с оптовых баз, увеличить выпуск и улучшить качество колбасы. В поселке Сазоново начато строительство столовой.

ГОР. ВОЛОГДА, ТОВ. ПЕЧЕНКИНУ

Факт продажи вам неисправного приемника «Альпинист» рассмотрен городским отделом торговли. Заведующий горторготделом тов. Беляевский сообщил, что продавцу магазина № 41 тов. Балашовой за нарушение правил обмена товаров об'явлен выговор.

Директору магазина тов. Сорокину предложено провести с продавцами инструктаж о правилах обмена товаров с гарантийным сроком пользования.

ГОР. ВОЛОГДА, ТОВ. КУЗНЕЦОВУ

Вы писали нам, что проводник вагона № 13 поезда № 285 М. Лаврова отказалась посадить в поезд вашу жену. Этот случай невнимательного отношения к пассажиру разобран на планерке бригады проводников. М. Лаврова строго предупреждена и лишена премиальных за месяц.

Об этом сообщил редакции начальник Вологодского отделения Северной железной дороги тов. Денисов.

РОДОСЛОВНАЯ НЕИЗВЕСТНА

Таких коровников, какой появился на окраине деревни Талица, пожалуй, еще нет ни в одном хозяйстве Бабушкинского района. Просторное помещение на двести голов оснащается механизмами. С их помощью будет подаваться вода в поилки, вестись уборка навоза, доение коров. Однако возлагать слишком большие надежды только на новое помещение едва ли правомерно. Очень многое зависит от того, какой скот будет стоять в нем.

На Талицкой, как и на других фермах совхоза «Смена», молочное стадо весьма разнородно. Здесь можно встретить ярославок, холмогорок, остфризов и местный мелкий беспородный скот. Продуктивность коров при одинаковом содержании колеблется: одни с новотела дают до пуда молока в сутки, другие—шесть-семь килограммов. В целом по совхозу надой от коровы намного ниже, чем, скажем, в бабушкинском колхозе «Маяк». В прошлом году было надоено по 1450 килограммов от коровы, а нынче намечено получить по 1600.

В совхозе запущена племенная работа. Казалось, не так сложно наладить учет высокопродуктивных коров и приплод от них отбирать в ремонтную группу. К сожалению, этим никто не занимается. После двадцати дней, которые молодняк находится в ведении доярок, его передают телятницам. Там теряется родословная теленка. Часто молодняк от лучших коров попадает на мясокомбинат. Чтобы выполнить план по сдаче мяса, отбирают наиболее рослых и упитанных животных.

В группе доярки К. С. Голубцовой есть высокопродуктивные коровы, а где от них телята?

— Кто их знает!—с горечью отвечает доярка.—Возможно, на племя остались, да разве нам известно об этом...

Неизвестно не только дояркам, но и зоотехнику Е. А. Митяшиной, которая весьма неэнергично берется за обновление стада. Летом была сделана попытка создать ремонтную группу. Доярок пригласили в телятник и попросили найти телок от лучших коров. Но где там! Узнать теленка от той или иной коровы оказалось невозможно. Видимо, не с этого надо начинать. Следует завести строгий учет и биркование каждого новорожденного, вести записи в книгах, чтобы не терять родословную. Разумеется, одному зоотехнику справиться с учетом трудно. Но ведь есть в совхозе специалист Маргарита Махина, выполняющая обязанности лаборанта. Ее основная задача—следить за качеством молока, добиваться повышения его жирности и чистоты. Она может оказать большую помощь в налаживании учета, выявлении племенных качеств животных, сохранении молодняка. Да и сами доярки, если им рассказать о важности племенного дела и заинтересовать их материально, не позволят отправлять под нож телок, из которых потом выйдут хорошие коровы.

В совхозе нет пункта искусственного осеменения. Наравне с двумя племенными быками содержат четырех производителей без родословной. Естественно, никто не знает, каков приплод будет от них. Больше того, быки пасутся вместе с коровами, а потому трудно установить, когда и каким производителем покрыта корова. Очевидно, нужно немедленно отказаться от вольной случки животных. Быков надо отделить от стада, не пускать к коровам и молодых бычков.

Совхоз имеет неплохие перспективы развития молочного животноводства. Если по-настоящему наладить племенное дело, результаты повышения продуктивности будут иными, об этом следует всерьез подумать не только зоотехнику и работникам животноводства, но и директору совхоза А. И. Опалихину.

В. БАРАНОВ.
(Наш соб. корр.).

Люди высокого долга

Когда сынишка улыбается во сне...

Это было первого сентября. Давно было. А тетради все еще без помарок. И без троек. Коля старается. И в классе и дома. В классе за ним следит учительница. За всеми ребятами следит. А дома—мама.

Мама строгая. Она даже сердится. Это когда у Коли палочки получаются неровные. Или когда он ерзает на стуле. Да мало ли почему сердится мама? Хотя чаще она бывает добрая и хорошая.

Вот был бы дома папа. Это было бы здорово! Он тоже учится. Папа, а ходит в школу. Только когда он учится? Утром Коля просыпается — папы уже нет дома. Вечером ложится спать — его тоже нет. И так почти каждый день.

Сегодня папа пришел домой рано. Коля бросился к нему с радостным криком:

— Папа, а мне опять пятерку поставили...

— Молодец, сынок, — говорит папа.

Пока папа снимает грязную промасленную одежду, пока умывается, Коля не отходит от него ни на шаг. Коля любит папины сапоги, черную телогрейку. Они так хорошо пахнут машинами. А мама не любит. «Снимай скорее свою робу», — сердито говорит она. А папа не сердится — улыбается.

За стол Коля садится рядом с папой. Папа ест быстро и Коля старается. После ужина папа собирает книжки, тетради. Потом говорит маме:

— Ну, я пошел, Ира...

А Коле так не хочется, чтобы папа уходил. Он смотрит на дверь, куда вышел папа, и едва сдерживает слезы...

— Хочешь, я тебе почитаю книжку?... — говорит мама.

Коля очень любит, когда ему читают книжки. Еще любит сам смотреть книжки, с картинками. Мама говорит: «Скоро вас в школе научат читать...» И еще говорит: «Ты не сердись на папу, он ведь ушел в школу, учиться». А Коля совсем даже и не сердится. Нисколечко.

Потом Коля ложится спать. А мама садится за стол, что-то читает, пишет. Она тоже учится. В техникуме...

Утром Коля проснулся, а папа уже ушел на работу.

— Мама, а сегодня папа рано придет домой?...

— Не знаю, сынок, — говорит мама. — Если успеет, то придет рано. У него большая работа.

Они вместе с мамой завтракают, потом Коля уходит в школу, а мама на работу.

...Как об'яснить первоклашке-несмышленышу, какая у папы работа, почему он рано уходит и поздно возвращается домой?

«Большая работа», — сказала мама сыну. И правильно сказала. У Колиного отца действительно большая работа. Коммунист Сергей Владимирович Воеводин—бригадир тракторной бригады Вологодского районного об'единения «Сельхозтехника».

15 тракторов в бригаде! И все — в разных местах. И все — работают. Если какой-нибудь остановится — в ответе бригадир.

Мотается бригадир из совхоза в колхоз, из деревни в деревню. Приедет на место, вместе с председателем или директором определит об'ем работ, даст задание механизаторам, если надо — поможет устранить неисправность в тракторе — и снова в путь.

Из Янгосори до Дуравина без малого сотня километров. В совхозе «Пудегский» на строительстве дороги работает тракторист Павел Щукин. А в «Лихтоше» — два бульдозера Юрия Рогова и Николая Ионова — тоже дорогу делают. И там и тут ждут бригадира.

Ждут Воеводина и в совхозе «Плодопитомнический», где Василий Серов и Виталий Егоров буртуют торф. Михаил Питеряков работает на раскорчевке кустарников в колхозе «Россия», а Михаил Малышев — на фрезеровке лугов в «Дружбе». Они тоже соскучились по бригадиру. Для них Сергей — руководитель, старший товарищ, душевный человек.

Разбросанность техники и людей создает очень большие трудности в работе бригадира. Ведь каждый предоставлен самому себе. А одиночество для человека всегда тягостно. Хорошо, если хозяева, где квартируют трактористы, встретятся душевные и приветливые, как в Дуравине. Там дядя Христя и тетя Паня Голубевы для постояльцев как отец с матерью.

Придут вечером трактористы мокрые, грязные. Для них и водичка согрета, и катанки на печи приготовлены. «Переобувайтесь, ребята, мойтесь, грейтесь чайком на здоровье!». Дядя Христя большой шутник, не даст скучать.

Помнит Сергей первое знакомство с ним, первое свое постояльство у Голубевых. Тогда Воеводин еще сам трактористом работал. «Имя у меня редкостное — сказал Сергею дядя Христя. — Если помнишь Христофора Колумба, то и меня не забудешь».

С тех пор Воеводин много раз жил на квартире у Голубевых. И теперь, бывая в «Лихтоше», обязательно приворачивает к ним, хотя и не по пути. Если не заедет—обидится дядя Христя. И сейчас трактористы из бригады Воеводина живут у Голубевых. Живут не нарадуются.

А бывает иначе. В иной деревне и переночевать не пустят. Позаботиться о ребятах, хорошо устроить их с жильем — дело будет спориться, закипит работа. Поэтому Сергей, прежде чем толковать о работе, поговорит с руководителями хозяйства о создании жилищных условий для трактористов. Может быть потому, что заботлив бригадир, внимателен и чуток к людям, «текучести кадров» у него нет и план перевыполняется.

В этом году надо было заготовить 90 тысяч тонн торфа, а бригада уже заготовила больше 100 тысяч тонн! А в каких условиях работали ребята?! Выйдет парень из кабины — на нем лица нет, весь в торфяной пыли и в коричневых подтеках. Обмоет лицо в лужице, прокашляется и снова —в кабину. Не выполняющих норм в бригаде не было ни одного дня. Недаром и лучший тракторист Сергей Левашов, награжденный медалью «За трудовую доблесть», вырвался именно в бригаде Сергея Воеводина.

15 тракторов в бригаде. 15 человек. Значит, столько же и характеров. К каждому человеку свой подход нужен. Об этом говорили Сергею старшие товарищи по работе, когда «сватали» его на бригадирство. Смысл этих слов дошел до Воеводина, когда он уже стал работать. Всякое бывало. Но теперь трудности позади. Помогли Сергею личное трудолюбие, большие навыки в работе, необычная работоспособность.

«Приняли» бригадира, уважают его, хотя от роду ему немного — 30 лет. Из них половина — в труде с механизмами, с техникой. А до этого совсем мальчишкой, после четырех классов, в колхозном труде. Боронил на лошади, возил молоко, сидел на прицепе. Да мало ли дел приходилось выполнять в колхозе.

И все это поймет сынишка-первоклассник, когда вырастет. Расскажет отец, как ему пришлось работать с малых лет. Как он работал и учился вечерами, иногда засыпая над учебниками. Как он уходил на работу, когда Коля еще спал, а когда возвращался домой, сын уже улыбался. Улыбался во сне.

А. ФЕДОРОВ.
Вологодский район.

Это было четверть века назад

МОСКВА ГОТОВИЛАСЬ К БОРЬБЕ

Строки этого сурового постановления были полны тревоги за судьбу столицы.

«В целях тылового обеспечения обороны Москвы и укрепления тыла войск, защищающих Москву, а также в целях пресечения подрывной деятельности шпионов, диверсантов и других агентов немецкого фашизма Государственный Комитет Обороны постановил:

Ввести с 20 октября 1941 года в городе Москве и прилегающих к городу районах осадное положение.

...Нарушителей порядка немедля привлекать к ответственности с передачей суду военного трибунала, а провокаторов, шпионов и прочих агентов врага, призывающих к нарушению порядка, расстреливать на месте.

Государственный Комитет Обороны призывает всех трудящихся столицы соблюдать порядок и спокойствие и оказывать Красной Армии, обороняющей Москву, всяческое содействие».

В Москве запрещалось уличное движение с 12 часов ночи до 5 часов утра. Исключение предоставлялось лишь транспорту и лицам, имевшим специальные пропуска...

Фронт подходил вплотную к столице. За два дня до того, как было опубликовано это постановление ГКО, советские войска, после упорных боев, оставили города Малоярославец и Можайск. А от Москвы до Малоярославца всего 120, до Можайска — 110 километров.

В середине октября все немецкие армии, сосредоточенные на центральном направлении, перешли в наступление на Москву. Оборонявшиеся советские войска мужественно отбивали яростные атаки врага. Гитлеровцы несли огромные потери в людях и технике, но продолжали изо всех сил рваться вперед.

Москве была уготована тяжелая участь. Гитлер создал специальную саперную команду, которая имела задание разрушить Кремль. Специальная зондер-команда должна была расправиться с москвичами...

Враг стоял у ворот столицы. Москва превратилась в прифронтовой город. Были заминированы пути, по которым могли пройти вражеские танки, отряды минеров направились на железные дороги для подготовки к взрыву мостов, виадуков, путепроводов. У шестнадцати заминированных городских мостов непрерывно дежурили саперы.

Город готовился к борьбе. Вся полнота власти в столице и пригородах перешла в руки военного командования.

Трудящиеся Москвы уже в первые дни войны выступили как пламенные патриоты Родины. Из добровольцев-москвичей было сформировано 12 ополченческих дивизий, ядро каждой из них составляли коммунисты.

Москву опоясали полосы укреплений. Только на строительстве Подольской и Кунцевской линий обороны работало более 250 тысяч человек. Холода и дожди усложняли работу, делали ее неимоверно трудной. Но москвичи стойко переносили невзгоды. Они построили на этих двух линиях 360 километров противотанковых рвов, 570 пушечных дотов, тысячи пулеметных точек, множество других сооружений, необходимых войскам. На лесных дорогах были устроены завалы. На улицах столицы появились противотанковые надолбы, баррикады, проволочные заграждения, в сотнях домов оборудованы артиллерийские и пулеметные точки.

Жители были полны решимости вместе с Красной Армией отстоять столицу.

«В этот грозный час, — писали москвичам трудящиеся сражающегося Ленинграда, — наши сердца, наши мысли с вами, с нашей родной Москвой... Стойте же крепче, братья-москвичи. Помните, что за вашей героической борьбой следит не только Советская страна, следит весь мир!».

«Мы с вами, дорогие москвичи, — говорилось в письме коммунистов Ташкента. — Мы клянемся сделать все необходимое для фронта, использовать все возможные ресурсы, чтобы обеспечить Красную Армию и доблестных защитников Москвы вооружением и продовольствием».

Напряжение боев под Москвой нарастало с каждым днем. Сражения развертывались и на земле и в воздухе. В сопровождении истребителей совершали теперь налеты на столицу немецкие бомбардировщики.

На помощь полкам Красной Армии из столицы уходили один за другим рабочие батальоны. И по всему фронту звучал боевой призыв:

— Отстоим родную Москву!

А. МЕДВЕДЕВ,
корр. ТАСС.

СО ВСЕХ КОНЦОВ ПЛАНЕТЫ

С ТЕЛЕТАЙПНОЙ ЛЕНТЫ ТАСС

ЗАЯВЛЕНИЕ ФУЛБРАЙТА

НЬЮ-ЙОРК, 21 октября. (ТАСС). Председатель сенатской комиссии по иностранным делам Фулбрайт заявляет, что нелепо полагать, будто Соединенные Штаты могут проводить крайне необходимые внутренние реформы при нынешних огромных расходах на войну во Вьетнаме.

В статье, опубликованной в журнале «Редбук», Фулбрайт пишет: «Необоснованно предположение, будто мы можем собрать миллиарды долларов, необходимые для того, чтобы благоустроить наши школы и города и устранить ужасные несправедливости, которые привели к расовому насилию в Чикаго, Кливленде и других городах, расходуя десятки миллиардов долларов на финансирование войны в Азии».

Фулбрайт защищает тех американцев, которые критикуют политику правительства в отношении Вьетнама, называя эти критические выступления «актом патриотизма».

САЙГОНСКИЕ ЗАПЛАТЫ

ВАШИНГТОН, 21 октября. Корреспондент ТАСС В. Петрусенко передает:

Американская дипломатия предприняла лихорадочные усилия, чтобы разрешить политический кризис в Сайгоне, который разразился накануне манильского совещания и к ужасу официального Вашингтона поставил под сомнение участие в нем «правительственной» делегации Южного Вьетнама. «Премьер» Ки, принял отставку семи «министров» — выходцев из южных провинций страны. Он заявил, что постарается об'яснить участникам манильского совещания причины отставки. Однако в Вашингтоне, по-видимому, решили, что затянувшийся кризис в Сайгоне превратит совещание в Маниле в посмешище в глазах американской общественности. Поэтому в Сайгон полетел приказ, хотя бы временно, но заглушить кризис. Посол США в Сайгоне Генри Кэбот Лодж встретился с Ки и потребовал от него «пойти на мировую» с подавшими в отставку «министрами» и добиться «национального единства». Поддавшись на уговоры «премьера», двое «министров» взяли отставку назад, а пятеро решили остаться в «правительстве» до окончания манильского совещания.

Газета «Балтимор сан» пишет в этой связи, что Ки и Лоджу удалось наложить лишь «временные заплаты», и указывает, что «происшедший инцидент обнажает всю шаткость режима Ки».

Комментируя очередной политический кризис в Сайгоне, «Нью-Йорк таймс» указывает, что там у власти стоит «милитаристская клика». Мировое общественное мнение, отмечает газета, никогда не питало к этой клике таких симпатий, какие проявляют к ней Белый дом и государственный департамент. За нынешним кризисом, подчеркивает «Нью-Йорк таймс», скрывается борьба за власть в Сайгоне между различными генеральскими и политическими группировками, которые не имеют «никаких связей» с народом Южного Вьетнама.

Бостонская газета «Крисчен сайенс монитор» указывает, что политический кризис в Сайгоне поставил в крайне затруднительное положение американскую дипломатию накануне манильского совещания, поскольку он вновь обнажил ожесточенную закулисную борьбу в стане южновьетнамских марионеток Вашингтона.

ГИГАНТ БОЛГАРСКОЙ ЭНЕРГЕТИКИ

Недалеко от Варны, известного курортного города на Черноморском побережье, сооружается при техническом содействии Советского Союза мощная ТЭС. Строительство станции ведется по проектам, разработанным московскими проектно-конструкторскими организациями, оборудование также поставляется советскими машиностроительными заводами. На станции будут установлены 3 турбины мощностью 200 мегаватт каждая. Монтаж таких мощных установок будет произведен в Болгарии впервые. Первая из турбин вступит в строй в конце 1967 года. По предварительным расчетам, ТЭС «Варна» будет производить 4 миллиарда киловатт-часов электроэнергии в год — столько, сколько производилось всеми электростанциями Болгарии в 1959 году.

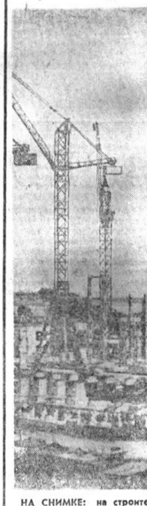

НА СНИМКЕ: на строительстве ТЭС «Варна».

Фото БТА—АПН.

НЕИЗВЕСТНОЕ ПИСЬМО МАРКСА

БУДАПЕШТ. (Корр. АПН). Ценнейшим документом пополнились фонды Института истории партии при ЦК ВСРП. Это—подлинное письмо Карла Маркса к Мору Перцелу, герою венгерской освободительной войны 1848—1849 годов.

В шестидесятых годах XIX века революционный генерал находился в эмиграции на острове Джерси. Там он получил письмо Маркса, собиравшего в то время материал для работы «Господин Фогт» и обратившегося к нему за информацией по некоторым вопросам, касавшимся событий 1848—1849 годов, а также жизни венгерских эмигрантов.

В своей работе К. Маркс ссылался на ответы генерала Перцела. Однако само письмо до сих пор считалось утерянным. Недавно оно было найдено в семейном архиве Перцела, переданном внуком национального героя в библиотеку имени Сечени.

БЕЗ УЗДЫ...

ПЕКИН, 21 октября. (ТАСС). Здесь стали известны подробности кровавых событий в Циндаоэ, когда, судя по сообщениям листовок, «хунвэйбины» избили и ранили 140 граждан этого города, сопротивлявшихся бесчинствам «застрельщиков культурной революции». Как видно из появившейся теперь в Пекине листовки-«доклада о расследовании событий 25 августа в городе Циндао», в тот день «хунвэйбины» — студенты Циндаосского мединститута и учебно-производственной медицинской школы решили «бороться» с «антипартийной, антисоциалистической» сотрудницей больницы Чжан Сю-вэнь. Не обнаружив ее ночью в больнице, «студенты» об'явили девять других сотрудников «монархистами» и учинили над ними расправу.

«Они,—говорится в листовке,—каждого измазали до неузнаваемости; на некоторых натянули высокие колпаки; на некоторых повесили черные бирки с надписью: «Я—нечисть», а одному на голову надели черный горшок и заставили всех прыгать на столе... Людей избивали кулаками и ногами. На Чжан Шу-мэй (женщине) и Ван Чжун-сине порвали верхнюю одежду. Глумление над этими девятью товарищами продолжалось ровно три часа. Против кого же велась борьба?» На этот вопрос авторы листовки отвечают сами: «Из девяти человек, против которых велась борьба,—пятеро—члены партии, трое — комсомольцы, одна — беспартийная. Все они, за исключением двух выходцев из семей эксплуататорских классов, происходят из рабочих и крестьян. Все—простые люди и отнюдь не считаются стоящими у власти». Как известно, китайские руководители учат «хунвэйбинов», что главный удар «в культурной революции» наносится по «тем, кто, находясь у власти в партии, идет по капиталистическому пути».

На следующий день, говорится в листовке, «борьба против рабочих и служащих городской больницы началась снова. Имели место тяжелые избиения. Коммунистку Чжоу Ли-жун, страдающую язвой желудка, нарочно били по животу. Комсомольцу Гэн Хун-е свернули шею... Методы избиения людей были крайне жестокими».

Когда сотрудники больницы обратились с воззванием о помощи ко всему городу, часть рабочих и некоторые учащиеся «встали на защиту избиваемых товарищей из городской больницы». Однако подобной расправе, как видно из листовки-доклада, подверглись не только служащие больницы. Граждан, сопротивлявшихся «хунвэйбинам», избивали в медицинском институте города. Там их сначала били, а затем спрашивали, являются ли они «агентами горкома КПК». «Если избиваемый отрицал, его вновь били и ругали; не добившись цели зверствами и руганью, человека тащили на улицу и ставили в согнутом положении под палящим солнцем на табуретку с вытянутыми вперед руками, приговаривая при этом, что солнце Мао Цзэ-дуна палит нечисть. Иногда они выбивали табуретку из-под ног стоявшего на ней, и человек падал на землю».

Сбиты над ДРВ

ХАНОЙ, 21 октября. (ТАСС). Пять американских самолетов было сбито во время вчерашнего налета авиации США на территорию Демократической Республики Вьетнам, сообщает агентство ВИА. Таким образом, над территорией ДРВ сбито всего 1508 американских самолетов.

РЕПРЕССИИ В ИСПАНИИ

ПАРИЖ, 21 октября. (ТАСС). Из Испании поступают сообщения о новых репрессиях против участников демократического, антифранкистского движения. В Мадриде, сообщает агентство ЮФИ, трибунал общественного порядка приговорил к тюремному заключению и штрафу в размере 10 тысяч песет Хосе Кастро Донайре. Его «преступление»—участие в антифранкистской демонстрации в Севилье.

К шести годам тюремного заключения и штрафу в размере 50 тысяч песет приговорены члены «Ассоциации борьбы за свободу страны басков» Хосе Хоакин Сулуэта, Хуан Хосе Эчеваррия, Хосе Антонио Эчаве и Хосе-Мария Ортис-де-Ондв. Их обвинили в участии в «запрещенной ассоциации» и в «нелегальной пропаганде».

УПОРСТВО В АГРЕССИИ

НЬЮ-ЙОРК, 21 октября. (ТАСС). Президент США Л. Джонсон и австралийский премьер Г. Холт подтвердили сегодня намерение «твердо продолжать прилагать военные усилия» до тех пор, пока не будет «решен удовлетворительно» вьетнамский вопрос. Об этом говорится в совместном заявлении, опубликованном по завершении переговоров Джонсона и Холта в Канберре.

Как сообщает из Канберры корреспондент агентства ЮПИ, во время переговоров президент США и премьер-министр Австралии главное внимание сосредоточили на обсуждении «проблем Азии и, в частности, проблемы Вьетнама». Они, судя по сообщению, выразили неоправданный оптимизм в отношении действий Соединенных Штатов и их пособников во Вьетнаме.

РЕШЕНИЕ ПРЕЗИДЕНТА БРАЗИЛИИ

РИО-ДЕ-ЖАНЕЙРО, 21 октября. (ТАСС). Президент Бразилии Кастелло Бранко об'явил вчера, что он распускает на месяц национальный конгресс. Президент прибег к этой мере после того, как конгресс выступил против его решения о лишении нескольких представителей оппозиции депутатских мандатов.

Руководители обеих палат конгресса отказались признать это решение, ссылаясь на то, что оно не было одобрено конгрессом. Кастелло Бранко заявил, что его решение является окончательным и не подлежит обсуждению.

ПАРТИЗАНЫ НАСТУПАЮТ

БРАЗЗАВИЛЬ, 21 октября. (ТАСС). В ходе боевых действий, проведенных в Анголе и Кабинде за период с 1 июля по 10 сентября, партизаны народного движения за освобождение Анголы (МПЛА) уничтожили 57 португальских солдат-карателей. Об этом сообщается в выходящем в Браззавиле журнале «Витория оу морти»—органе МПЛА.

Партизанские отряды МПЛА в Анголе продолжают освободительные операции в районах Демобоса и Намбуангонго.

В районе Махико народные мстители контролируют в настоящее время берега рек Замбези и Лунгвебунгу в районе между Лумбала и Казомбо. Они уверенно продвигаются к бенгуэльской железной дороге, через которую вывозится продукция из конголезской провинции Катанга.

В Кабинде, где португальская колониальная армия избегает покидать свои военные базы, произошли столкновения в районе Миконга.

ВОЕННЫЙ МЯТЕЖ В ЛАОСЕ

ЛОНДОН, 21 октября. (ТАСС). Командующий военно-воздушными силами Лаоса генерал Тхао Ма совершил военный переворот в Саваннакете, сообщает корреспондент агентства Рейтер из Бангкока, ссылаясь на достоверные источники.

Самолеты генерала Ма бомбили сегодня утром военные и гражданские об'екты Вьентьяна и военный лагерь Чинамо на южной окраине лаосской столицы. Над столицей произошел воздушный бой между военными самолетами мятежников и самолетами, верными правительству Суванна Фумы.

Сообщается, что мятежники арестовали командующего вооруженными силами Лаоса генерала Оан Ратикона.

Воздушное сообщение между Бангкоком и Вьентьяном прервано.

ВСТРЕЧА НАЧАЛАСЬ

ДЕЛИ, 21 октября. (ТАСС). Сегодня здесь в президентском дворце началась трехсторонняя встреча между президентом Югославии Иосипом Броз Тито, президентом ОАР Гамаль Абдель Насером и премьер-министром Индии Индирой Ганди.

РАЗВЕЯННЫЕ МИФЫ

Английский еженедельник «Коммент» опубликовал статью о политике «цен и доходов», проводимой лейбористским правительством. АПН предлагает вниманию читателей сокращенный перевод статьи.

Цифры, сбдержащиеся в отчете Центрального статистического управления Англии «Национальные доходы и расходы в 1966 году», развеивают застарелые мифы буржуазной пропаганды о «процветающем обществе» и «бесклассовой» Англии.

Таблица распределения личных доходов показывает, что из 27,5 миллиона человек, имевших в 1964 году доходы, около 20 миллионов получили меньше, чем по тысяче фунтов стерлингов в год, причем 12 миллионов—даже ниже 600 фунтов стерлингов. На другом конце социальной лестницы общества-«равных возможностей» 40 тысяч преуспевающих получают доход в размере свыше 10 тысяч фунтов стерлингов в год.

Из других таблиц видно, что около трети национального дохода уходит на оплату ренты, процентов и различных выплат лицам, не получающим зарплату, что составляет 10 миллионов фунтов стерлингов.

Концентрации большей части национального богатства в руках немногих способствует проводимая нынешним правительством финансовая политика. Например, политика «замораживания» заработной платы означает более высокие прибыли для людей большого бизнеса. В то же время она помогает им экономить на налогах.

Если сравнить суммы, внесенные дельцами в министерство финансов в 1959 и 1965 годах, то окажется, что они снизились на сто тысяч фунтов стерлингов.

Между тем за эти же годы налоги, которые выплачивают трудящиеся, резко возросли: подоходный—с 1.776 тыс. фунтов до 3.250 тысяч, косвенный—с 2.730 тыс. фунтов до 4.136 тыс., т. е. почти вдвое.

Вот она, социальная справедливость в Англии 1966 года!

С ЧЕРНОГО ХОДА

КАНБЕРРА, 21 октября. (ТАСС). Сегодня президент США Джонсон и премьер-министр Австралии Холт вели закрытые переговоры, продолжавшиеся полтора часа.

Заявление Джонсона о том, что он «чувствует себя в Австралии, как дома», сделанное им вчера на аэродроме еще до того, как он столкнулся с массовой антивоенной демонстрацией жителей столицы, вызвало широкие комментарии прессы, радио и общественности. Газеты, обыгрывая эти слова президента, сообщают со всеми подробностями, как под натиском демонстрантов он вынужден был пройти в отель черным ходом.

Приезд Джонсона вызвал новую волну антивоенных выступлений в стране. У зданий американских консульств в Мельбурне, Сиднее, Аделаиде, Брисбене и Перте не прекращаются стычки полиции с пикетами рабочих и студентов. Особенно острый характер выступления против агрессивной войны во Вьетнаме приобрели в Мельбурне и Сиднее.

ОТВЕТ СМИТА

НЬЮ-ЙОРК, 21 октября. (ТАСС). Правительство Смита подготовило официальный ответ на последние английские предложения по урегулированию родезийского кризиса.

Согласно сообщению корреспондента агентства ЮПИ из Солсбери, этот ответ был одобрен сегодня утром на заседании кабинета министров, который обсуждал английские предложения, переданные посланцем правительства Вильсона Моррисом Джеймсом.

О содержании ответа ничего не сообщается. Однако о реакции правительства белого меньшинства на очередные предложения Англии можно судить по заявлению самого Смита. Выступая вчера по радио через несколько часов после от'езда Джеймса, он заявил, что его «правительство ближе к достижению договоренности с Англией, чем предполагают многие».

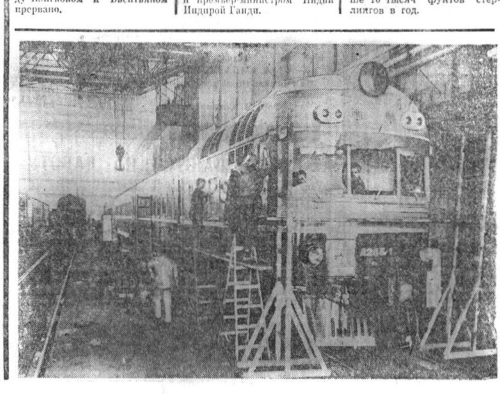

С БОЛЬШИМ ПОД'ЕМОМ трудятся рабочие будапештского завода «Ганц-Маваг». Свои социалистические обязательства в честь предстоящего IX с'езда Венгерской социалистической рабочей партии, который состоится в ноябре, они уже выполнили. 12 дизельных поездов по заказу Советского Союза, которые должны были быть переданы 31 декабря, смонтированы досрочно.

Фото МТИ—ТАСС.

ФУТБОЛ

СЕЗОН БОЛЬШИХ ИСПЫТАНИЙ

Закончился футбольный сезон. Для вологодских динамовцев — это был сезон больших испытаний. Опередив команды городов Дзержинска, Подольска, Пензы и Клина, футболисты заняли 14-е место в турнирной таблице розыгрыша первенства СССР среди команд мастеров класса «Б» второй зоны. Цель, поставленная перед дебютантом таких крупных соревнований, закрепиться в классе «Б»,—выполнена.

Но некоторые ошибки, допущенные в ходе чемпионата и до его начала, непростительны даже для новичка. Прежде всего, это крайне неудовлетворительное формирование футбольного коллектива в подготовительном периоде. Достаточно сказать, что из семнадцати футболистов, прошедших полный курс учебно-тренировочного сбора на юге, девять было отчислено из команды по спортивно-техническим данным перед самым открытием сезона. Нетрудно представить в каком плачевном положении оказался коллектив перед первыми играми.

Срочные меры, принятые по ликвидации этого пробела, привели к тому, что вновь зачисленные в команду игроки физически к сезону не были готовы. Вместо того, чтобы уже иметь определенный игровой состав и наигранные звенья, в команде происходили перемещения игроков в линиях. Форсирование физической подготовки, недостающей новобранцам, приводило к частым травмам и неровной игре. Частые эксперименты привели к тому, что команда пришла к промежуточному финишу на последнем месте и имела в своем активе всего 9 очков.

Необходимы были конкретные меры, применение которых явилось бы переломным моментом в футбольной деятельности молодого коллектива. Мы понимали, что отсутствие у некоторых футболистов игровой дисциплины и несерьезное отношение к тренировочным занятиям было основной причиной слабого выступления команды. Вынужденное освобождение от них не замедлило сказаться. Сознательное отношение к получаемым заданиям и чувство ответственности за свое выступление помогло нам в сравнительно короткий срок мобилизовать коллектив на серьезное отношение к играм.

В команде были молодые «необстрелянные» в больших соревнованиях футболисты. Одно лишь огромное желание играть не могло полностью компенсировать отсутствия тех необходимых качеств, которые пред'являются футболистам команд мастеров. Это понимали и тренеры, и сами спортсмены. И хотя за счет огромной отдачи физических и моральных сил команда набирала дорогие очки, футболисты усердно работали над устранением недостатков в технике и тактике. Стабилизировался основной состав, и игра стала приобретать более организованный характер.

Почти все игры второго круга команда провела на высоком морально-волевом уровне. За счет строгой игровой дисциплины и большого старания коллектив стал составлять конкуренцию и более опытным командам. Приятно было отметить у некоторых игроков проявление творчества. У футболистов появился вкус к игре, желание победить любой ценой. Появилась уверенность в своих силах и вера в возможность коллектива бороться с противником на равных.

Нам часто приходилось слышать от болельщиков различные предложения о всевозможных тактических вариантах. Среди этих, в основном грамотных, предложений было много интересных и даже оригинальных, но без учета мастерства наших исполнителей. Свои игры нам приходилось строить в строгом соответствии с возможностями наших футболистов и только поэтому мы не могли взять на вооружение всех достижений современного футбола. Основную ставку мы делали на молодой задор ребят, их старание, самоотверженность и огромную любовь к футболу. Серьезное отношение к занятиям и большая требовательность к себе помогли в некоторой мере повысить футболистам спортивное мастерство и боеспособно закончить тяжелый сезон.

Большое старание и трудолюбие проявили в этом турнире наши вратари А. Чиркин и А. Дерушев. Были обидные проигрыши и по их вине, но это не слабое звено в команде, и у нас есть полная уверенность, что оба Анатолия вырастут в больших спортсменов.

Надежно провели концовку сезона защитники, особенно В. Куликов и Е. Вахлаков. Их уверенная и четкая игра часто влияла на настроение всей команды.

Большую роль для становления команды сыграл В. Куприн, чей игровой опыт и спортивное отношение к судьбе коллектива помогли команде действовать более направленно и целеустремленно.

Полезно и интересно провели некоторые игры В. Каюров и Е. Иванов. Ровно играли наши полузащитники. Хорошо дополняя друг друга, В. Кулиджанов и Л. Казаков были лучшим звеном в команде. Своеобразный и безгранично влюбленный в футбол, В. Окороков ставил в тупик многих «маститых» противников своей изобретательностью на поле.

Были игры, которые мы провели слабо. Сказывались и усталость и большое нервное напряжение игроков, еще не привыкших к длительным и ответственным соревнованиям. Были просчеты и в тактическом отношении.

Однако этот сезон явился для нас хорошей школой. Наше участие в большом футболе закалило футболистов, выявило основные недостатки команды. Мы приобрели некоторый опыт ответственных встреч, что особенно важно для нашей молодежи. Этот турнир показал, что при устранении отдельных недостатков вологжане смогут составить серьезную конкуренцию любой команде.

Читателя, безусловно, будут интересовать планы футболистов «Динамо» на будущее.

Конечно, уроки прошедшего сезона не пройдут для нас даром. Упущения в общей и специальной физической подготовке обошлись команде слишком дорого, чтобы не обратить на это особого внимания. Много придется потрудиться в укреплении отдельных мест в команде и решить проблему центрального нападающего. Определиться в тактическом отношении, найти свое игровое лицо — вот основные задачи, которые планируется решить в первую очередь перед новым футбольным сезоном для более успешного выступления на зеленых стадионах страны.

З. СМОРГОНСКИЙ,
Ю. ПАПУРИН,
тренеры команды «Динамо».

ГЛАЗАМИ ХУДОЖНИКА-ТУРИСТА

По ленинским местам Польши

Из всех своих польских впечатлений—а их было немало—мне хочется рассказать о самом сильном и глубоком. Может быть, этому впечатлению способствовала красота гор—Польских Татр, может быть, удивили оригинальные, невиданные прежде крестьянские дома, а, может быть, и люди, до сих пор носящие свои узорные национальные костюмы. Я расскажу о тех местах, где жил и работал наш Ленин.

Владимир Ильич приехал в Краков в 1912 году из Парижа. Отсюда было удобнее руководить революционным движением в России. Краковское воеводство вместе с Западной Украиной входило тогда в провинцию Галиция и находилось после раздела Польши под властью Австро-Венгрии. Граница с Россией проходила всего в 10 километрах. Здесь нашли убежище многие русские и польские революционеры.

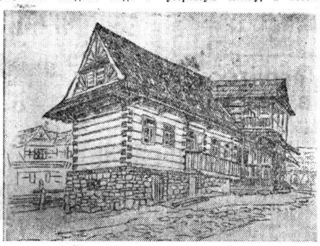

Краков — древняя столица Польши. Город крутобоких красных черепичных крыш и узеньких—вдвоем не разойтись—затейливых улочек. Город великолепных архитектурных памятников польской готики, крепостных укреплений с поседевшими башнями и множеством костелов, из которых часто льется органная музыка. Здесь в волшебных многоцветиях старых оконных витражей радуга плетет узорчатую сказку, а потом щедро бросает на пол, на предметы, на лица веселые брызги цветных зайчиков.

В городе вот уже много веков устойчиво держится терпкий запах средневековья. До сих пор все улицы и улочки сохранили свои первичные названия. Отель «Золотой якорь», где остановились советские туристы, своим нарядным под'ездом смотрит на площадь Святого Духа. На площади Большой краковский театр, а рядом — костел Золотого креста. Другая сторона отеля идет по улице Святого Марка.

А всего в двух-трех километрах от города шумит и задорно гудит новый гигантский металлургический завод им. В. И. Ленина. Около завода вырос большой современный город металлургов — Новая Гута. Над красавицей Вислой, на каменной горе, укрепленный со всех сторон сторожевыми башнями, гордо смотрит из веков замок Вавель —древняя резиденция польских королей. Ныне здесь национальный музей.

Неповторимо красив Краков — немой хранитель польской истории. Гостиница «Бельведер» (ныне отель «Полония»), где по приезде в Краков поселился В. И. Ленин, расположена у самого вокзала. Красивое четырехэтажное здание острым углом врезается в площадь. Рядом проходил вал и крепостные укрепления, чуть подальше—Барбакан—небольшой замок — крепость с круговым обзором.

Затем Ильич переехал на улицу Любомирского, 49. Этот дом знаменит тем, что здесь состоялось известное под именем «Зимнего» краковское совещание ЦК РСДРП.

Владимир Ильич любил гулять по городу. Часто забирался на холм Костюшки, откуда открывается великолепная панорама города. Внизу светлой широкой лентой извивается Висла. В обильной зелени горбятся тесно прижавшись друг к другу похожие на рыбью чешую крыши. А напротив, темно-красным пятном вырисовываясь на фоне неба, загадочно подмигивают щелями бойниц сторожевые башни Вавелевского замка. Тут и там прокалывают небо своими острыми шпилями готические храмы.

В Кракове В. И. Ленин проделал огромную работу. Здесь находилось в то время заграничное бюро ЦК партии. Именно отсюда, из Кракова, в Вологду в адрес Марии Александровны и Марии Ильиничны Ульяновых шли теплые и бодрые ленинские письма.

Летом 1913 года из-за болезни Надежды Константиновны Владимир Ильич поселился в горной деревушке Белый Дунаец, рядом с большим торговым селом Поронино. Дом, где они снимали квартиру, прилепился к горе и утопал в зелени яблонь, груш и высоких сосен. По узкой извилистой тропке можно забраться высоко вверх. Оттуда, как на ладони, видна вся гряда Польских Татр.

Чистый горный воздух, добрые приветливые люди, с которыми Ленин скоро подружился и, главное, полная тишина способствовали упорной работе и хорошему отдыху.

Польские горные деревни весьма своеобразны. Дома рубятся из толстенных бревен. Высокий фундамент выкладывается из камней-валунов. Дома узкие, но довольно длинные. Покатая крыша покрыта деревянной дранью. В крышу обязательно встроены две, а другой раз и три светелки. Двор для скота всегда стоит отдельно. Перед домом или на улице сделан из дерева или камня небольшой столбик, куда вкреплена икона. Кабличка—так здесь называются такие столбики-часовни — заканчивается католическим крестом с распятием.

Интересны обряды и обычаи польских горцев. Один из таких обычаев особенно поражает оригинальностью. Как только девушке исполняется 16 лет, дом, в котором она живет, окрашивается в голубой цвет. И уже издали видно —в доме есть невеста. Заходите парни, присмотритесь к молодой девушке—может полюбится. А попробуй не покрась фасад голубой краской —ни один парень не зайдет.

Богат горный край народными умельцами. Много затейливых и узорчатых диковинок из дерева можно увидеть на воскресных базарах. Не только ценные породы древесины служат материалом для них. Часто из простых прутьев, шишек, а то и из соломы ловкие руки творят красивые вещи. Дома тоже украшены затейливой национальной резьбой.

Три комнаты и «курятник» (ленинская рабочая комната под крышей дома), в которых жили Ульяновы, сейчас стали мемориальными. В одной из них в августе 1913 года состоялось Поронинское «летнее» совещание ЦК РСДРП с партийными работниками.

В селе Поронино, в бывшей корчме, где Ленин встречался со своими друзьями, сейчас находится музей. На территории музея, перед чистым озерком, стоит памятник любимому вождю. Музей часто посещается польскими людьми и туристами со всего мира. Жители Белого Дунайца и Поронино гордятся тем, что у них жил Ильич.

Мне удалось зарисовать почти все места, где жил или бывал Ленин. Предлагаю вниманию читателей фоторепродукции с некоторых рисунков.

В. КОРБАКОВ,
художник.

На снимках: 1. Белый Дунаец. Дом, где жил В. И. Ленин. 2. Замок польских королей Вавель. 3. Село Поронино.

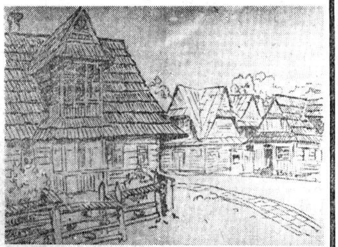

В ЧЕЛОВЕКА НАДО ВЕРИТЬ!

ТЕАТР

Весы времени отмеривали год за годом. Прошло одно десятилетие, другое, третье, четвертое. Человек храбро воевал, собственной кровью утверждал завоевания Великого Октября, работал, учился, стал выдающимся конструктором, директором номерного завода. Его уважали, ему верили. Выдвинули кандидатом в депутаты Верховного Совета.

И лишь одно осталось непонятным, необ'яснимым: почему много лет назад, еще в 1918 году, его, Николая Логинова, схваченного вместе с другими подпольщиками, одного помиловал генерал Дутов. Нет, он никого не предал на допросах, не совершил ничего противного совести коммуниста — помилование осталось для него загадкой, роковым стечением обстоятельств. Те, с кем делился он своим недоумением, погибли в боях. И человек один на один остался со своим тяжким страданием.

Он твердо уверен, что ничем не погрешил против партийного долга, против тех, кто погиб, но если бы его спросили: а почему остался жив ты? Он смог бы сказать лишь одно: не знаю!

Но разве поверили бы люди такому об'яснению? Да он и сам бы на их месте не поверил. И его спросили, спросили через сорок с лишним лет.

Так начинается спектакль «Тяжкое обвинение» Л. Шейнина—премьера осенне-зимнего сезона в Вологодском областном драматическом театре. В нем с большой силой утверждается святой закон наших дней—доверие общества к человеку и человека к социалистическому обществу. И в этом его глубокий идейный смысл, его воспитательная направленность, политическое звучание.

Невзирая на трагическую основу пьесы, актерский коллектив во главе с режиссером-постановщиком Д. А. Семеновым создал оптимистический спектакль, в котором остро драматические ситуации сочетаются с чисто бытовыми, веселым народным юмором.

В спектакле немало отличных актерских работ, четко и выпукло вылепленных характеров, в полной мере раскрывающих, как сильна, как могуча вера в человека, как нелегко ее поколебать, несмотря на явно неопровержимые доказательства противного. Все время чувствуешь—идет борьба за человека, за выяснение истины, той истины, которая бывает только одна.

Разные люди проходят перед нами: секретарь ЦК, генерал, старый подпольщик, молодой следователь, начальник отделения милиции, председатель колхоза, ветеран гражданской войны, но каждый по-своему утверждает одно — человеку надо верить и что рано или поздно истина будет раскрыта. И что особенно ценно: исполнители ряда ответственных ролей спектакля сумели показать человечность своих героев, их внутреннюю веру в то, что не может человек, проживший всю жизнь честно и трудно, оказаться не тем, каким стал он для них — товарищем, другом, бойцом, ничем не пятнавшим себя.

Емкий и человечный образ партийного руководителя — секретаря ЦК одной из среднеазиатских республик нарисовал заслуженный артист РСФСР В. В. Сафонов. Прежде всего, он с большой убедительностью показал, что веру в человека, веру в коммуниста не так легко разрушить. Как будто бы все складывается не в пользу обвиняемого, начиная от его собственного молчания, от, казалось бы, неопровержимых доказательств в предательстве Логинова, приведенных генералом Колотовым, до копии приговора военно-полевого суда, свидетельских показаний, но секретарь ЦК своей партийной совестью чувствует: нет, не виноват Логинов. И много-много раз проверяет себя.

Посмотрите, как светлеет его лицо, когда он расспрашивает воевавшую вместе с Логиновым в гражданскую войну Анну Максимовну Горячеву и когда та, потрясенная пред'явленным тяжким обвинением Логинову, снова возвращается в кабинет секретаря, чтобы сказать, что по-прежнему верит в Логинова. «Верю!» — думает он, выслушав откровенные скупые слова Логинова о событиях тех лет. И эта вера в человека, в коммуниста идет через весь спектакль.

И еще один коммунист проходит перед нами—генерал Колотов, бросивший грозное обвинение Логинову. Он уверен в непогрешности своего обвинения, потому что видел собственными глазами, как погибли остальные подпольщики, слышал отмену приговора Логинову якобы за предательство. Генерал — заслуженный артист Тув. АССР С. Т. Медведский говорит со страстным негодованием, он бросает упреки секретарю ЦК, который, кажется ему, склонен защищать Логинова - предателя, который не захотел безоговорочно принять это обвинение. И в то же время этот же Колотов в глубине души с радостью хватается за то, что опровергло бы его же собственные утверждения. Нет, нерадостно ему, что подтверждаются его слова в обнаруженных документах. Об'ясни все, восторжествуй истина, что Логинов чист, и Колотов, наверное, первым протянул бы ему руку.

Большую смысловую нагрузку в спектакле несет образ следователя. От того, пойдет ли он по формальному пути, удовлетворится ли суммой доказательств, оправдывающих или обвиняющих, или будет доискиваться до мельчайших подробностей дела, сумеет правильно проанализировать их, найдет ли подход к каждому из свидетелей, зависит многое в исходе тяжкого обвинения.

И очень хорошо, что артист В. М. Гутар показал следователя не просто добросовестным работником, а глубоко человечным, чутким, ищущим, думающим, которому глубоко чужды приемы следствия культовских времен.

Всего дважды появляется на сцене Логинов, но присутствие его ощущаешь на протяжении всего спектакля, потому что это и есть главное действующее лицо. Артист А. М. Фомин, играет Логинова как человека, живущего с незаживающей раной в душе от сознания, что его могут в любую минуту обвинить и ему, ни в чем не повинному, нечего будет представить в свое оправдание. И Логинов, сжав свое горе, мужественно молчит, целиком отдаваясь работе. И только тогда, когда на минуту Логинов в беседе с секретарем ЦК приоткрывает свое сердце, чувствуешь, как велико, как неизбывно его горе. Затем штрих за штрихом дорисовывают его биографию другие — ветеран гражданской войны Горячева —артистка Т. И. Елисеева, секретарь ЦК, Лариса Потапова—артистка З. С. Антонова. И эта вера в него людей как бы еще раз напоминает: в человека надо верить.

В спектакле много значительных актерских удач. Ярки, колоритны фигуры бывшей игуменьи женского монастыря Соломониды, секретаря дутовского военно-полевого суда, купца Потапова, Ивана Приходько. Каждый из них примечателен по-своему, каждый раскрывает какую-то страницу отвратительного прошлого дореволюционного мира. Заслуженная артистка РСФСР М. В. Щуко, артист И. А. Дворников, заслуженный артист РСФСР Л. С. Державин, артист А. В. Семенов играют с истинным мастерством. По сути дела эпизодические роли в их исполнении становятся настоящими миниатюрами.

Приятное впечатление оставляет работа актеров А. А. Зуева—капитан Светличный, Н. Н. Райкевича — бывший рецидивист, Э. Г. Шуваловой—Ксения Петровна и других, внесших что-то свое в общую работу творческого коллектива, способствовавших тому, чтобы была раскрыта идея спектакля—человеку надо верить, что наше общество верит ему, делает все, чтобы всегда торжествовала истина.

Спектакль не оставляет зрителя равнодушным, дает материал для размышлений, и в этом его воспитательное значение, а значит, и удача творческого коллектива театра.

А. КИБАРДИНА.

На снимке: сцена из спектакля.

Фото П. Сотникова.

Из цикла „В лебедином краю"

1.

В лебедином краю
Много солнца
Краюх
На тарелках озер.
В лебедином краю
Росы светлые пьют
И взлетают в простор...
В лебедином краю
Очень редко поют...
А когда начинает
Весь мир голубеть,
Очень хочется жить,
Очень хочется петь.
Вместо песни
Я солнца поймаю
Струю,
Вместо песни
Я небо на землю
Пролью...
Я стою
В лебедином краю
И боюсь
Лебединую песню
Услышать твою...

2.

Тебя случайно
подстрелили,
А ты просил, чтоб я жила,
Зарю твои прикрыли
крылья,
Заря на землю потекла.
Я обещала жить,
не лгала...
Но поднимаюсь к облакам,
Чтоб зорьки алый
полушалок
В их белизне
прополоскать.
Не проливаю реки
слезные,
А поднимаюсь выше
гроз я,
И солнца золотое озеро
В меня лучей бросает
гроздья.
Я обещала и не лгала,
Но без тебя я не могу...
Уткнувшись в зорьки
полушалок,
Я первый раз тебе солгу.
Проносятся деревья мимо,
Ловлю я лучик на лету...
Прости меня, прости,
любимый,
Я набираю высоту...

3.

Любовь моя,
Полынь моя,
Побрызганная зорькою,
Прихваченная инеем,
Горячая и горькая.
Степь улыбалась радостно
Алеющими маками,
Уткнулась в землю
радуга,
А ты, полынь, заплакала,
Под радугой встречая
Цветенье Иван-чая.
Он розоватым облаком
Упал на склон кургана,
Заката алым отблеском
И солнышком багряным.
К его лучам алеющим
Ты потянулась, горькая,
Любовь моя,
Полынь моя,
Побрызганная зорькою.

4.

Когда тебе порою тяжело,
Я ничего тогда не говорю,
А становлюсь в твоих
руках веслом
И разрезаю в озере зарю.
Я не стараюсь словом
утешать
И не тревожу я тебя
ничем,
А подарю рассвета синий
шарф,
Расшитый ниткой
солнечных лучей.
А если не смогу помочь
никак,
Увижу боль опять в твоих
глазах,
Я вспыхну и погасну, как
маяк,
И ты не затеряешься
в волнах...

5.

Я в кувшинку солнышка
налью,
Потеплеет в солнечном
краю,
И когда, закончив свой
чертеж,
Побродить ты по лесу
пойдешь,
Просто так, без всякого
ружья,
Знай, в кувшинку
превратилась я,
Чтоб, когда озябнешь
на заре,
Золотым теплом тебя
согреть.

6.

В мой край, где волн
седые пряди
Морские ветры теребят,
Где солнце в каплях
виноградин,
Я уезжаю от тебя.
Там золотых лучей
антенны
Над голубой скалой
дрожат...
В краю черемуховой пены
Меня не смог ты
удержать...

Н. МАСЛОВА.
Рис. В. Кунташева.

Куда пойти

ОБЛАСТНОЙ ДРАМАТИЧЕСКИЙ ТЕАТР. Сегодня Л. Шейнин, «ТЯЖКОЕ ОБВИНЕНИЕ». Завтра И. Соболев, «СМЕРТНЫЙ ПРИГОВОР».

ВОЛОГОДСКАЯ ФИЛАРМОНИЯ (в помещении Дворца культуры железнодорожников) 22—23 октября **КОНЦЕРТ ГОСУДАРСТВЕННОГО СЕВЕРНОГО РУССКОГО НАРОДНОГО ХОРА**

Основатель хора народная артистка РСФСР А. Я. Колотилова.

Художественный руководитель Н. К. Мешко.

Начало в 21 час. Билеты продаются.

КИНОТЕАТР им. ГОРЬКОГО. Большой зал. Сегодня в 9.20, 12.10, 15, 17.50, 20.40—«Война и мир» (в двух частях). Малый зал: 22—23 октября в 10, 13.20, 15 час.—«Звездочка», в 11.40, 16.40, 18.20, 20, 21.40—«Под черной маской».

КИНОТЕАТР «ИСКРА». Большой зал. Ежедневно в 10 часов — «Юнга со шхуны «Колумб»; в 11.40, 13.40, 15.40, 17.40, 19.30, 21.30—новый цветной широкоэкранный фильм «Старики на уборке хмеля». С 24 октября—новый широкоэкранный художественный фильм «Цвета борьбы». Малый зал: с 21 октября в 9.30, 11.20, 15 часов — «Золотой гусь»; в 13.10, 17, 19, 21 час—«Капризы 1900 года».

КИНОТЕАТР «РОДИНА». 22—23 октября в 9.30, 11.30, 13.30, 15.30, 17.30, 19.30, 21.30—новый художественный фильм «Прозрение»; с 24 октября в 9.30, 13 часов—«Алешкина охота»; в 11, 15, 17, 21.30—новый художественный фильм «Затмение». С 24 октября проводится кинофестиваль, посвященный Дню милиции. 24 октября в 19 час. —«Верьте мне, люди». 25 октября в 19 час.—«Дело пестрых». 26 октября в 19 часов—«Человек, который сомневается», 27 октября в 19 часов—«Стучись в любую дверь». 28 октября в 19 час.—«Дело пестрых». Перед сеансами выступают работники милиции.

ДВОРЕЦ КУЛЬТУРЫ ЖЕЛЕЗНОДОРОЖНИКОВ. 23 октября киноутренник: для самых маленьких — «Маленькие истории о детях, которые...». Начало в 11 часов: «Валера» — в 13 часов. 22—23 октября в 15, 17, 19 часов—широкоэкранный фильм «Третья молодость». 24—25 октября в 15, 17.15, 19, 21 час—«Окраина». 26 октября в 15, 18, 21 час—«Цветок в пыли» (две серии в один сеанс).

КИНОТЕАТР «ОКТЯБРЬ». 22—25 октября в 10.20, 13.10, 16, 18.50, 21.30—«Война и мир» (первая серия в двух частях).

КИНОТЕАТР «СПУТНИК». 22—23 октября в 15, 17, 19, 21 час—«Прозрение». 24—25—26 октября в 15, 17, 19, 21 час—«Старики на уборке хмеля».

ГОРОДСКОЙ ДОМ КУЛЬТУРЫ. 22 октября в 16.30, 18.05 — «Мальчик и девочка»; 23 октября в 14.30, 16.20, 18.10 — «Погубленные жизни»; 25 октября в 17, 19 час.—«Прозрение». 29 октября в 16.30, 18.10 —«Пепо», 30 октября в 14, 16, 18 часов—«Гроза».

Слушайте, смотрите

23 ОКТЯБРЯ

ЦЕНТРАЛЬНОЕ РАДИО

8.15 — «Хорошее настроение». Концерт. 9.15—«С добрым утром!». 10.30 — «Творчество юных». Концерт. Трансляция из Ленинграда. 11.00—Радиоуниверситет культуры. Из цикла «Летопись советского музыкального искусства». «Концертно-театральная жизнь 50-х годов». Передача вторая. 12.00 — «Глобус». 12.20—Концерт по заявкам радиослушателей. 13.00—Радиожурнал «Здоровье». 13.30 —«Из сокровищницы мирового музыкального искусства». Рахманинов — Рапсодия на темы Паганини. 15.00 — «Вооруженное восстание — на очередь дня». (К принятию решения ЦК партии большевиков 23 октября 1917 г.) 15.20—«В воскресенье в сельском клубе». Музыкальная передача. 16.00 — Международные обозреватели за «круглым столом». 16.30 — Футбол «СССР—ГДР». Репортаж о встрече между сборными командами. 16.45 — Взрослым о детях. «Большое сердце Серго». 17.00 — Программа радиостанции «Юность». 18.20 — «Здесь занимались зори революции». «Берет винтовку народ трудовой». 19.00 — Поют Б. Руденко и Ю. Гуляев. 20.00 — «Литературные вечера». 21.00 — Музыкальные страницы «Маяка». 21.20 — Радиоальманах «С улыбкой». 22.30— Вечерняя программа радиостанции «Юность».

ПЕРЕДАЧИ ИЗ ВОЛОГДЫ

6.30 — 7.00 — Обзор газет «Красный Север» и «Вологодский комсомолец». Передача из цикла «Решения XXIII с'езда КПСС — в жизнь». Передача для молодежи.

ТЕЛЕВИДЕНИЕ

10.00—Для школьников. «Будильник». 10.30 — «Здоровье». Научно-популярная программа. 11.00—Для старших школьников. «Потомки «Красного пахаря». Передача из Киева. 11.40— «Ленинград». Ансамбли Растрелли. Передача из Ленинграда. 12.20—Для школьников. «Делай с нами, делай, как мы, делай лучше нас». Передача из ГДР. 14.15 — Всесоюзный фестиваль самодеятельного искусства». Праздник танца Подмосковья. 15.00—«На стадионах и спортивных площадках». В перерыве—Телевизионные новости. 16.45 — «Музыкальный киоск». 17.10—Для воинов Советской Армии и Флота. «Юность боевая». Передача о боевых традициях комсомольцев-воинов. 17.40—Киножурнал «Новости дня». 17.50—Кинопанорама. 19.00—Вечер советской песни. В перерыве—Телевизионные новости.

ЛЮБОПЫТНЫЕ ИСТОРИИ

Осенью нынешнего года в голландском городе Делфзейле будет открыт памятник герою многочисленных детективных повестей писателя Жоржа Сименона—комиссару Мегрэ. На торжество должен прибыть сам писатель, его многочисленные издатели, а также три актера —создатели образов Мегрэ в кино: Жан Габен, Альбер Прежан и Джино Черви.

В 1929 году Сименон путешествовал на рыбачьей лодке по голландским каналам. Здесь-то и родился первый Мегрэ в повести «Пьер де Леттон». В Делфзейле Сименон останавливался, чтобы отремонтировать лодку.

* * *

Западногерманская полиция задержала некоего Ульриха Шимница, который долгое время занимался мошенничеством, процветая на ниве бизнеса по торговле таблетками против... глупости.

* * *

В коллекции научно-исследовательского института рыбного хозяйства и океанографии во Владивостоке находится большое количество предметов, найденных в желудках китов. Среди них есть детский игрушечный автомобиль из пластмассы, дамская сумочка, тюбик для крема, изготовленный в США, хозяйственная сумочка из полиэтилена канадского производства, ложка для обуви, флакон из-под одеколона. Один из кашалотов, видимо, испытывал большие затруднения с продовольствием, так как в его желудке был найден пропеллер от самолета.

* * *

Первым человеком, совершившим в одиночку кругосветное плавание, был капитан Джошуа Слокэм. Весной 1895 года он отправился в путь из Ньюпорта (Род-Айленд, США) на небольшой яхте и через три года два месяца и два дня вернулся, проплыв около 46 тысяч миль. Как ни странно, Слокэм не умел плавать.

ПРИГЛАШАЮТСЯ НА РАБОТУ:

старший инженер-экономист (оклад 120 руб.), **строительные мастера** на новое строительство и ремонтные работы (оклад 115—120 рублей), **механик** (оклад 112 рублей), **бухгалтер расчетной части** (оклад 80 рублей), **мастер-сметчик** (оклад 75 рублей) — Вологодским ремонтно-строительным участком бытового обслуживания. Обращаться: Вологда, Маяковского, 26, отдел кадров;

плотники, грузчики, маляры, штукатуры, подсобные рабочие — Вологодским домостроительным комбинатом. Оплата труда сдельная. Обращаться: Вологда, ул. Элеваторная, 37, отдел кадров. Проезд автобусом 5 до остановки «Столовая»;

зав. библиотекой (оклад 130 рублей) — Вологодским педагогическим институтом. Обращаться: Маяковского, 6, отдел кадров, телефон 2-07-59;

срочно: **бетонщики, разнорабочие, кочегары** — Вологодским асфальтобетонным заводом. Обращаться: Гоголя, 88, отдел кадров;

инженеры-строители, инженеры и техники—в аппарат Вологодского автоуправления. Обращаться: Вологда, Фрязиновская, 52, отдел кадров;

шоферы, кладовщик материального склада, кондуктора, слесари — Вологодской автоколонной 1117. Обращаться: Вологда, Чернышевского, 135;

мастер погрузочно-разгрузочных работ, слесарь-электрик (не ниже IV разряда), **грузчики, стропальщики.** Обращаться: Вологда, ул. Жданова, дом 68, с 8 до 16 часов;

швеи-мотористки, ученики швей-мотористок, **токарь, грузчики, уборщицы, водитель мотороллера** (желательно женщина) — Вологодской швейной фабрикой. Обращаться: Вологда, Мира, 1, отдел кадров;

прораб, мастер по отделочным работам, **каменщики, плотники, стекольщики, кровельщики,** подсобные **рабочие (женщины)** — строительным управлением № 210. Справиться: Вологда, Урицкого, 93, отдел кадров.

В соответствии с решением исполнительного комитета Вологодского областного Совета депутатов трудящихся, Вологодский ремонтно - строительный комбинат бытового обслуживания переименован в ремонтно - строительный участок управления бытового обслуживания.

Претензии принимаются до 1 ноября.

Ректорат, партийное бюро, кафедра географии Вологодского государственного педагогического института выражают глубокое соболезнование доценту кафедры экономической географии Веселовской Валентине Ивановне в связи со смертью матери **ВЕСЕЛОВСКОЙ Елизаветы Ивановны.**

ОБЛАСТНОМУ ДРАМТЕАТРУ ТРЕБУЮТСЯ уполномоченные по продаже театральных билетов.

Театр купит граммофон.

С предложениями обращаться в дирекцию театра.

Зам. редактора **П. Д. МИХАЙЛОВ.**

Наш адрес: **Вологда, Урицкого, 2**

ТЕЛЕФОНЫ: зам. редактора — 2-31-41, зам. редактора — 2-32-51, ответственный секретарь — 2-31-35, секретариат — 2-10-62, отделы: партийной жизни—2-03-37, 2-30-94, пропаганды марксизма-ленинизма — 2-36-42, промышленности и транспорта — 2-05-13, сельскохозяйственный — 2-04-85, культуры — 2-31-40, информации — 2-31-42, советского строительства и быта — 2-01-72, писем трудящихся и работы с рабселькорами—2-00-32, приемная писем — 2-00-33, бухгалтерия и прием об'явлений — 2-04-61.

ГЕ—00988, Вологодская областная типография. Зак. 3025.