ГОД ИЗДАНИЯ 50-Й

ПРОЛЕТАРИИ ВСЕХ СТРАН, СОЕДИНЯЙТЕСЬ!

КРАСНЫЙ СЕВЕР

ОРГАН ВОЛОГОДСКОГО ОБЛАСТНОГО КОМИТЕТА КОММУНИСТИЧЕСКОЙ ПАРТИИ СОВЕТСКОГО СОЮЗА И ОБЛАСТНОГО СОВЕТА ДЕПУТАТОВ ТРУДЯЩИХСЯ

№ 234 (14739) Воскресенье, 9 октября 1966 года Цена 2 коп.

СЕГОДНЯ — ВСЕСОЮЗНЫЙ ДЕНЬ РАБОТНИКОВ СЕЛЬСКОГО ХОЗЯЙСТВА

С ПРАЗДНИКОМ, ТОВАРИЩИ!

НА СНИМКЕ: передовые люди совхоза «Красная звезда» Вологодского района [слева направо] овощевод Р. СМИРНОВА, механизатор В. НРЯКВИН, полевод В. МОРОЗОВА, механизатор П. СМИРНОВ, бригадир В. ТАЛОПИНА, шофер Л. РАЗВАРИН, работник детского сада Т. СУХАРЕВА, животновод Н. КОШКИНА, ветеринарный работник О. ОКРУГИНА, тракторист Л. КОРОТКОВ и счетовод О. БЕЛЯЕВА.

Фото А. Жидкова.

ПОЗДРАВЛЕНИЕ ТРУЖЕНИКАМ СЕЛА НАШЕЙ ОБЛАСТИ

Совет Министров РСФСР горячо поздравляет колхозников, рабочих совхозов, специалистов и всех работников сельского хозяйства Вологодской области с победой во Всероссийском социалистическом соревновании автономных республик, краев и областей за увеличение производства и заготовок продуктов животноводства и повышение продуктивности скота и птицы за 9 месяцев 1966 года и присуждением области переходящего Красного знамени Совета Министров РСФСР и ВЦСПС. Успехи в увеличении производства и заготовок продуктов животноводства и повышении продуктивности скота и птицы в колхозах и совхозах Вологодской области достигнуты в результате самоотверженного труда колхозников, рабочих совхозов, животноводов и птицеводов, специалистов и всех тружеников сельского хозяйства, большой политической и организаторской работы партийных, профсоюзных и комсомольских организаций, советских и хозяйственных органов областных и районных масштабов.

Совет Министров РСФСР желает работникам животноводства Вологодской области дальнейших успехов в борьбе за неуклонный под'ем сельского хозяйства, за претворение в жизнь решений XXIII с'езда КПСС.

СОВЕТ МИНИСТРОВ РСФСР.

К НОВЫМ УСПЕХАМ!

А. С. ДРЫГИН,

ПЕРВЫЙ СЕКРЕТАРЬ ОБКОМА КПСС

Сегодня вся наша страна отмечает Всесоюзный День работников сельского хозяйства. Этот праздник установлен во славу большой армии, тружеников полей и ферм, всех работников сельского хозяйства.

Большой путь прошло наше сельское хозяйство за годы Советской власти. Коренным образом изменилась социально - экономическая структура сельского хозяйственного производства, выросла его материально-техническая база. Неизмеримо поднялся культурный и жизненный уровень тружеников села.

Благотворное влияние на развитие сельского хозяйства оказывают решения XXIII с'езда, мартовского (1965 г.) и майского (1966 г.) Пленумов ЦК КПСС. Осудив субъективизм и администрирование, партия взяла курс на более полное использование экономических рычагов в руководстве этой важнейшей отраслью народного хозяйства, на последовательную интенсификацию сельскохозяйственного производства.

Партией и правительством приняты меры к значительному увеличению государственных капитальных вложений в сельское хозяйство. Улучшается материально-техническое снабжение колхозов и совхозов. Повышены закупочные цены на сельскохозяйственную продукцию, совершенствуется кредитование колхозов и совхозов, укрепляются хозрасчетные отношения хозяйств с поставщиками и заготовителями. Во всех колхозах страны вводится ежемесячная гарантированная оплата труда на уровне соответствующих категорий работников совхозов. Развернуты большие работы по мелиорации земель, повышению культуры земледелия и животноводства.

Серьезные сдвиги происходят в развитии сельского хозяйства нашей области. Сейчас у нас имеется 94 крупных совхоза и 326 колхозов. С каждым годом они крепнут и увеличивают производство сельскохозяйственной продукции. В текущем году по сравнению с 1940 годом заготовки молока и мяса возросли в 2,5 раза. Высокой продуктивности животных теперь добиваются не только отдельные передовики и передовые хозяйства, а целые районы.

С каждым годом растет отряд замечательных мастеров своего дела, показывающих образцы самоотверженного труда на полях и фермах. В текущем году более ряда тысяч работников сельского хозяйства—наших вологодских хлеборобов, животноводов, мастеров «северного шелка», механизаторов — награждено орденами и медалями Советского Союза. Девять человек удостоены высокого звания Героя Социалистического Труда.

Стремясь достойно встретить Всесоюзный День работников сельского хозяйства, труженики колхозов и совхозов досрочно выполнили годовой план заготовок продуктов животноводства. На 1 октября годовой план заготовок молока был выполнен на 105 процентов, мяса—на 111, яиц—на 124 процента. Продуктивность коров увеличилась на 177 килограммов. По сравнению с прошлым годом заготовки молока увеличились на 11 процентов, мяса—на 18, яиц—на 37, шерсти—на 26 процентов.

Третий квартал подряд животноводы области завоевывают первенство в социалистическом соревновании среди северо-западных областей Российской Федерации.

В авангарде борьбы за увеличение производства продуктов животноводства идут колхозники и рабочие совхозов Чагодощенского, Вологодского, Сямженского и Тотемского районов. Этим районам по итогам за третий квартал бюро обкома КПСС, облисполком и областной совет профсоюзов присудили переходящие Красные знамена. Хорошо потрудились также труженики Череповецкого, Грязовецкого, Шекснинского, Сокольского и Вожегодского районов.

Высоких результатов производстве и заготовках молока достигли коллективы совхозов «Красная звезда», «Красный партизан», «Доброволец». В этих хозяйствах продуктивность коров увеличилась на 430—560 килограммов. На 250—370 килограммов увеличен надой в колхозах «Заря» Грязовецкого и «Красное знамя» Вологодского районов. 4196 килограммов молока от коровы получила мастер машинного доения коров А. А. Плюснина в племзаводе «Молочное». Высокие надои на корову на 700 килограммов. Телятница совхоза «Красавино» Н. И. Бубнова достигла среднесуточного привеса телят 990 граммов. Хорошо поработали доярки Л. Г. Бахвалова в совхозе «Полюстовлец», Е. А. Ивойлова в колхозе «Аврора» Грязовецкого района, А. А. Чучина в совхозе «Красная звезда», свинарки некоторых соседних областей.

В текущей пятилетке перед тружениками сельского хозяйства стоят большие задачи по повышению культуры земледелия и животноводства. Необходимо к 1970 году получить в среднем по колхозам и совхозам области урожай зерновых не менее 14—15 центнеров, картофеля—150—180, льноволокна —4 и сена многолетних трав —не менее 25—30 центнеров с гектара. Увеличить продуктивность коров до 2700 килограммов молока в год.

Предстоит и дальше настойчиво совершенствовать организацию и технологию сельскохозяйственных работ, постоянно повышать производительность труда и снижать себестоимость продукции, упорно добиваться повышения рентабельности всех отраслей производства.

За пятилетие в колхозах и совхозах предстоит выполнить значительный объем работ по осушению земель, повышению плодородия почв, ликвидации мелкоконтурности участков, созданию культурных пастбищ.

На основе дальнейшего укрепления экономики повысится оплата труда колхозников и рабочих совхозов, еще шире развернется производственное и культурное строительство на селе.

Чтобы успешно претворить в жизнь решения XXIII с'езда КПСС, партийные, советские и сельскохозяйственные органы, коллективы колхозов, совхозов, машинно - мелиоративных станций и об'единений «Сельхозтехника» должны еще шире развернуть социалистическое соревнование в честь 50-летия Советской власти, настойчиво изучать и внедрять в производство достижения науки и передовой опыт. Районы и горкомы партии, первичные партийные организации обязаны усилить организаторскую и политическую работу по выполнению решений XXIII с'езда КПСС, больше заботиться о расстановке коммунистов на решающих участках сельскохозяйственного производства.

С ценной инициативой накануне праздника выступили коллективы колхоза «Родина» и совхоза «Красная звезда» Вологодского района, решившие в будущем юбилейном 1967 году по всем показателям достигнуть уровня 1970 года, последнего года пятилетки. Этот замечательный почин заслуживает всемерной поддержки в каждом хозяйстве.

Дело чести тружеников села—успешно завершить первый год пятилетки. Для этого надо быстрее закончить уборку и сохранить выращенный урожай, произвести культивацию и перепашку всех картофельных полей, заскирдовать всю солому, завершить под'ем зяби, подвозить лес со спиц, и до конца текущего года выполнить годовой план продажи государству льнопродукции.

Необходимо принять меры к завершению строительства производственных помещений, жилья, культурно-бытовых учреждений, выполнить план мелиоративных и культуртехнических работ.

Боевая задача земледельцев — заложить прочную основу для получения высокого урожая всех сельскохозяйственных культур в будущем году. Нужно хорошо подготовить семена, организовать работу по накоплению и вывозке органических удобрений, качественно провести ремонт техники, обучить кадры передовой технологии работ.

Долг работников животноводства — хорошо организовать стойловое содержание скота, не допустить снижения его упитанности и продуктивности. Следует быстрее утеплить животноводческие помещения, включить в работу на них все машины и оборудование. Чтобы опередить по надоям молока сверхплановые задания, нужно в каждом колхозе, совхозе, на каждой ферме, в каждой бригаде, звене, на каждом месте работы, в каждом сердце и разуме — вот что нужно для выполнения и перевыполнения решений XXIII с'езда КПСС, больше заботиться о расстановке коммунистов на решающих участках сельскохозяйственного производства.

С ценной инициативой накануне праздника выступили коллективы колхоза «Родина» и совхоза «Красная звезда» Вологодского района, решившие в будущем юбилейном 1967 году по всем показателям достигнуть уровня 1970 года, последнего года пятилетки. Этот замечательный почин заслуживает всемерной поддержки в каждом хозяйстве.

Дело чести тружеников села—успешно завершить первый год пятилетки. Для этого надо быстрее закончить уборку и сохранить выращенный урожай, произвести культивацию и перепашку всех картофельных полей, заскирдовать всю солому, завершить под'ем зяби, подвозить лес со спиц, и до конца текущего года выполнить годовой план продажи государству льнопродукции.

Необходимо принять меры к завершению строительства производственных помещений, жилья, культурно-бытовых учреждений, выполнить план мелиоративных и культуртехнических работ.

Боевая задача земледельцев — заложить прочную основу для получения высокого урожая всех сельскохозяйственных культур в будущем году. Нужно хорошо подготовить семена, организовать работу по накоплению и вывозке органических удобрений, качественно провести ремонт техники, обучить кадры передовой технологии работ.

Долг работников животноводства — хорошо организовать стойловое содержание скота, не допустить снижения его упитанности и продуктивности. Следует быстрее утеплить животноводческие помещения, включить в работу на них все машины и оборудование. Чтобы опередить по надоям молока сверхплановые задания, нужно в каждом колхозе, совхозе, на каждой ферме, в каждой бригаде, звене, на каждом месте работы, в каждом сердце и разуме — вот что нужно для выполнения и перевыполнения решений XXIII с'езда КПСС, больше заботиться о расстановке коммунистов на решающих участках сельскохозяйственного производства.

Задача трудная, но выполнимая. Труженики села сейчас прилагают усилия к тому, чтобы до конца года сверх плана продать государству 80 тысяч тонн молока, 10 тысяч тонн мяса, 9 млн. штук яиц, с честью выполнить принятые на текущий год социалистические обязательства. Это будет достойным вкладом тружеников сельского хозяйства области в успешное выполнение задач, поставленных перед нами на текущую пятилетку.

Сегодня, в день большого праздника, областной комитет партии и областной Совет депутатов трудящихся поздравляют всех тружеников села с Всесоюзным Днем работников сельского хозяйства и желают им новых успехов в труде на благо нашей Родины, крепкого здоровья и счастья в личной жизни!

ТОРЖЕСТВЕННОЕ СОБРАНИЕ В ВОЛОГДЕ

Вчера во Дворце культуры железнодорожников состоялось торжественное собрание, посвященное Всесоюзному Дню работников сельского хозяйства.

Собрание открыл первый секретарь обкома КПСС **А. С. Дрыгин.** Он тепло поздравил тружеников сельского хозяйства с праздником и зачитал приветственную телеграмму Совета Министров РСФСР.

С докладом выступил председатель облисполкома **Л. А. Власенко.**

В прениях по докладу приняли участие **Н. П. Рубцова** — доярка совхоза «Продопитомический» Вологодского района, **Ф. И. Резников** — профессор, **В. Н. Русаков** — директор совхоза «Красная звезда» Вологодского района, **А. М. Мутовкин**—директор завода «Маяк-молоко», **Л. И. Ручьева** — главный зоотехник треста «Прицепром». **З. М. Мальцева** — доярка совхоза «Новое» Сокольского района, **А. А. Уханов** — машинист локомотивного депо, **А. И. Хазова** — доярка колхоза «Вперед к коммунизму» Чагодощенского района, **А. А. Чучина** — доярка колхоза «Красное знамя» Вологодского района, **Г. П. Соколова** — агроном колхоза имени Кирова Шекснинского района, **Н. П. Панкратов** — директор совхоза «Комсомолец» Череповецкого района.

Для участников собрания был дан большой концерт.

Торжественные собрания состоялись также в большинстве районов области.

ЧЕСТЬ И СЛАВА!

Славен созидательный труд селян, механизаторов, животноводов, почетно их призвание. Все советские люди чествуют тридцатимиллионную армию тружеников полей и ферм. Страна впервые отмечает новый праздник — Всесоюзный День работников сельского хозяйства. В связи с этим 8 октября в Кремлевском Дворце с'ездов состоялось торжественное собрание трудящихся. В зале — прославленные мастера земледелия и животноводства, организаторы сельскохозяйственного производства, видные ученые. Присутствуют делегации союзных республик.

Зал тепло встречает появление в президиуме товарищей Л. И. Брежнева, Г. И. Воронова, А. Н. Косыгина, А. Я. Пельше, Н. В. Подгорного, Д. С. Полянского, М. А. Суслова, А. Н. Шелепина, В. В. Гришина, П. Н. Демичева, Д. Ф. Устинова, И. Т. Капитонова, Ф. Д. Кулакова, В. Н. Пономарева.

Торжественное собрание открыл первый секретарь Московского обкома КПСС В. И. Конотоп.

Крупным событием в жизни советского народа, в развитии экономики страны и прежде всего сельского хозяйства явились решения мартовского (1965 г.) Пленума ЦК КПСС.

На основе глубокого анализа и творческого изучения состояния сельского хозяйства Пленум разработал систему политических, экономических и организационных мер по под'ему этой жизненно важной отрасли народного хозяйства, получившую полное одобрение и дальнейшее развитие в решениях XXIII с'езда КПСС.

Сегодня в канун праздника, продолжает тов. Мацкевич, мы рады доложить Центральному Комитету партии и правительству, всему советскому народу, что в текущем году колхозы и совхозы вырастили хороший урожай зерновых. Это дало возможность всем республикам досрочно выполнить план хлебозаготовок. Особенно большой вклад в хлебные ресурсы страны внесли труженики России, Украины и Казахстана.

Своевременно убранный и сланный на заготовительные пункты хлеб повсеместно высокого качества. Намного больше, чем в прошлые годы, закуплено пшеницы сильных и твердых сортов. Значительно увеличено производство риса, гречихи и проса. Всех крупяных культур заготовлено почти в два раза больше, чем в прошлом году. На полях страны выращен хороший урожай подсолнечника, хлопчатника, фруктов и овощей.

Дальнейшее увеличение продукции достигнуто и в животноводстве. За девять месяцев текущего года производство молока в колхозах и совхозах возросло более чем на 1 миллион 600 тысяч тонн. Достигнут самый высокий уровень производства мяса. Производство мяса в текущем году за 9 месяцев увеличилось на 400 тысяч тонн. Полностью выполнены годовые планы по продаже яиц и шерсти. И что особенно важно — рост заготовок продуктов животноводства сочетается с увеличением численности поголовья скота.

Выполнение решений мартовского Пленума ЦК КПСС и XXIII с'езда партии позволило укрепить экономику колхозов и совхозов; повысились их денежные доходы; увеличились отчисления в неделимые фонды и оплата труда колхозников. Все это создает прочную основу для дальнейшего роста производства продукции.

Взоры и мысли, энергия и забота сельских тружеников устремлены сейчас на успешную подготовку к будущему году, на достойную встречу самой знаменательной даты современности — 50-летия Великой Октябрьской социалистической революции. Ответом на заботу нашей партии и нашего правительства, говорит в заключение докладчик, будет еще более вдохновенный и самоотверженный труд миллионилионной армии колхозников, рабочих совхозов, специалистов сельского хозяйства на благо нашей великой Родины, во имя торжества коммунизма.

УКАЗ ПРЕЗИДИУМА ВЕРХОВНОГО СОВЕТА РСФСР.

О присвоении почетных званий РСФСР специалистам сельского хозяйства Вологодской области

За заслуги в области сельского хозяйства присвоить почетные звания:

ЗАСЛУЖЕННОГО АГРОНОМА РСФСР

Федотову Федору Яковлевичу — заведующему отделом Вологодской государственной опытной сельскохозяйственной станции.

ЗАСЛУЖЕННОГО ЗООТЕХНИКА РСФСР

Силину Сергею Ивановичу — директору Вологодского ветеринарного техникума.

ЗАСЛУЖЕННОГО ВЕТЕРИНАРНОГО ВРАЧА РСФСР

Бороухину Александру Андреевичу — главному ветеринарному врачу совхоза «Сидоровский» Грязовецкого района.

Заместитель Председателя Президиума Верховного Совета РСФСР А. ХАХАЛОВ.

За секретаря члена Президиума Верховного Совета РСФСР В. ПАВЛОВ.

Москва, 8 октября 1966 года.

ЗЕМЛЯ, СИЛЫ, РУКИ ЛЮДЕЙ

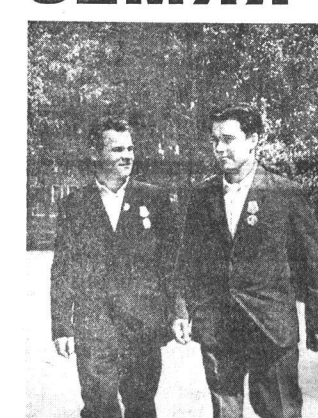

ОН ИДУТ РЯДОМ, — два орденоносца, два знатных переполевых механизатора— А. А. Гусев из совхоза «Попитотделец» в В. Г. Панин из совхоза «Комсомолец». В прошлом году возглавляемые ими механизированные звенья вырастили высокий урожай картофеля, овощей и картофельно-бахчевых гибрида.

Нынче звено А. А. Гусева из шести человек воздельало картофель на 90 и овощи на 43 гектарах. К празднику селяне-труженники механизаторы пришли с хорошим результатом: урожай картофеля составил 130 центнеров с каждого гектара, а капусты—250.

Еще лучше результаты в звене В. Г. Панина. Три человека— П. И. Хужа, С. А. Ветселов и звеньевой — на площади 93 гектара собрали по 184 центнера клубней с гектара.

НА СНИМКЕ: звеньевые механизированных картофелеводческих звеньев А. А. Гусев и В. Г. Панин.

Фото А. Жидкова.

За зимовку 2100

Коллектив нашей фермы встречает Всесоюзный день работников сельского хозяйства новыми успехами в труде. Подведены итоги работы за девять месяцев. Они радуют всех нас. С начала года надоено по 3424 килограмма молока от коровы, на 726 килограммов больше, чем за этот же период прошлого года. Перевыполнили мы и обязательства, взятые на общешный период. За лето получили в среднем от каждой коровы по 2131 килограмму молока. Есть полная уверенность, что нынче будет взят четвертьгектарный рубеж.

Особенно хорошо поработала доярка Людмила Федоровна Колосова. Она прочно держит первенство в соревновании не только среди животноводов колхоза имени 13-й годовщины Октября, но и всего Устюженского района. 4090 килограммов молока от коровы, или на 820 килограммов больше прошлого года—таков результат ее труда за девять месяцев.

Перед нами стоит большая и важная задача—образцово провести зимовку скота, заложить фундамент еще более значительного роста продуктивности скота во втором году пятилетки.

Подсчитав свои возможности, мы принимаем обязательство— **надоить за стойловый период не менее 2100 килограммов молока от каждой коровы.**

Для успешного его выполнения в нашей бригаде созданы хорошие предпосылки. Поладовы и механизаторы постарались, чтобы обеспечить скот в достатке кормами. Заложено 4900 центнеров силоса. Расчеты показывают, что, начиная с октября и до июня, мы можем ежедневно давать каждой корове по 40 килограммов силоса. Не меньше, чем в прошлом году, запасено сена. Хорошим подспорьем явится капустно-брюквенный гибрид.

Сейчас скот у нас переведен на стойловое содержание. В рационе имеются грубые и сочные корма, концентраты. Такое кормление позволяет получать за сутки в среднем от коровы по 12—14 килограммов молока. А это значит, что в октябре мы можем надоить молока не меньше, чем в сентябре. Но дело не только в кормлении. Высоких надоев мы добиваемся и за счет соблюдения распорядка дня, добросовестного выполнения своих обязанностей.

Мы гордимся достигнутыми успехами. Будем и дальше высоко держать знамя коллектива коммунистического труда, неустанно бороться за выполнение решений XXIII с'езда КПСС.

В. СВЕТЛОВА, А. КОЛОСОВА, Л. КОЛОСОВА, В. САБУРОВА, А. СВЕТЛОВА — доярки фермы коммунистического труда дер. Легалово колхоза имени XIII годовщины Октября Устюженского района.

Знаменательный год

Беседа нашего корреспондента с председателем колхоза «Строитель коммунизма» Велико-Устюгского района, Героем Социалистического Труда Н. В. НЕЖДАНОВЫМ.

ВОПРОС. Каковы особенности первого года пятилетки для колхоза «Строитель коммунизма»?

ОТВЕТ. Этот год знаменателен для всего советского народа. Состоялся XXIII с'езд партии, который определил величественную программу дальнейшего экономического развития страны. К этому событию и наши колхозники готовились с большим воодушевлением и немало сделали. По итогам пред'ездового соревнования хозяйство добилось первенства и получило на вечное хранение Красное знамя обкома КПСС, облисполкома и областного совета профсоюзов.

Высокая оценка нашего труда еще больше окрылила тружеников полей и фермы. Были приняты новые, повышенные обязательства. Успешно закончили зимовку, и на настоящее содержание перевели коров с высокой упитанностью. А это обеспечило дальнейший рост надоев молока.

Весенний сев провели организованно и доброкачественно. Если в 1965 году на гектар пашни положили по семь тонн органических и по 1,1 центнера минеральных удобрений, то в этом году органических удобрений внесли по девять тонн на гектар, а минеральных — вдвое больше прошлогоднего.

ВОПРОС. Каковы достижения тружеников земледелия и животноводства в укреплении экономики артели?

ОТВЕТ. Несмотря на то, что неблагоприятные погодные условия — засуха в первой половине лета — помешали собрать стопудовый урожай, мы все же получили от земли больше, чем в соседних хозяйствах. Зерна собрали на круг по 13 центнеров с гектара, а в первой семеноводческой комплексной бригаде Г. Авакумовой — по 19 центнеров. Пшеницы здесь получили по 20 — 25 центнеров с гектара. Довольны мы и урожаем картофеля. После перепашки средний результат — 150 центнеров с гектара, а по отдельным звеньям и выше. Звено В. Пестовской с 10 гектаров собрало по 200 центнеров клубней, а звено Т. Кобяной с такой же площади — по 230 центнеров. Для нынешнего года это неплохо.

Постарались и льноводы. В среднем по колхозу они получили с гектара по четыре центнера льноволокна, а в звене Ивановой с 24 гектаров — по 4,3 центнера семян и 20 центнеров тресты. Овощеводческое звено А. Чернецкой выростило и обрало с гектара по 650 центнеров корнеев и 350 центнеров ботвы капустно-брюквенного гибрида. Он явится хорошим дополнением кормового рациона коров.

Большую пользу хозяйству принес механизированный зерноток. Под руководством коммуниста механика Н. Иванова люди заметно стали четко, слаженно, обеспечили круглосуточную работу. Многие партии зерна пропускались через барабанную сушилку дважды. В общей сложности через нее было пропущено более 800 тонн зерна.

Сейчас мы обеспечены собственными сортовыми семенами зерновых культур, льна, картофеля и многолетних трав на всю площадь посева. Кроме того, имеем возможность обменять и другим хозяйствам. План-заказ государства по продаже зерна выполнили на 160 процентов, картофеля — в два раза. Льноземы можем продать дополнительно 150 центнеров.

Замечательно потрудились животноводы. Праздник работников сельского хозяйства они также встречают досрочным выполнением заказа государства по продаже молока, мяса и шерсти. За девять месяцев от каждой коровы в среднем надоено 3123 килограмма молока — это на 341 килограмм больше прошлогоднего, причем по 272 килограмма получили в сентябре. Естественно, что отдельные доярки добились более высоких результатов: Э. Зобова с начала года надоила по 3550, Р. Артамонова — по 3610, а К. Нагаева— по 3657 килограммов молока от коровы. До конца года колхоз сможет дополнительно продать около 2000 центнеров молока.

А поскольку растет производство, растет продажа продуктов сельского хозяйства — значит и богатеет колхоз. За девять месяцев мы получили дохода на 90 тысяч рублей больше, чем за тот же период в прошлом году.

Нельзя умолчать и о работе строителей. Благодаря их усилиям растут и обновляются бытовые, производственные помещения, изменяется вид колхозного села. В этом году колхоз на свои средства построил и сдал в эксплуатацию двухкомплектную начальную школу, двухквартирный дом, аклиматизатор для выращивания молодняка. Сооружена бетонированная траншея на 700 тонн силоса. В октябре примем в эксплуатацию коровник на сто голов и конюшню. Строятся клуб, колхозная контора, птичник, телятник на 120 мест, заложен гараж на 15 автомашин, идет телефонизация бригад.

Оплата труда колхозников у нас давно применяется на уровне совхозной. В этом году человеко-день обойдется почти в три рубля. Отсюда и рост достатка. Люди строят и ремонтируют жилища, приобретают различные предметы культуры и быта, уверенно смотрят в будущее.

ВОПРОС. Николай Васильевич, что вы скажете о своих планах колхоза на новый год?

ОТВЕТ. Труженики колхоза живут мыслью о том, чтобы юбилейный год нашего государства — 50-летие Великого Октября — ознаменовать новым шагом вперед в подъеме производства. Ставим задачу получить в 1967 году не менее 20 центнеров зерновых культур с гектара, 200 центнеров картофеля, не менее тысячи рублей дохода с гектара льна, надоить молока по 3800 килограммов от коровы.

Чем подкрепляются наши расчеты? Прежде всего, мы обеспечили себя, как я уже говорил, в достатке сортовыми семенами. Очень важно и то, что зябь вспахали по шесть яровой клин—планы перевыполнили. Завезли около 300 тонн минеральных удобрений. Вложим не менее девяти тонн на гектар органических удобрений. При соблюдении агротехники все это поможет нам вырастить высокий урожай.

Силоса запасли по семь тонн на корову, а сена—по 20 центнеров на переводную голову. В сочетании с хорошо приготовленными грубыми кормами и другой подкормкой все это позволит промотреть корм, сохранить и увеличить продуктивность скота. **Животноводы уже дали слово за зиму надоить по 2300 килограммов молока от коровы.**

Дело теперь за тем, чтобы мобилизовать силы колхозников на проведение в жизнь принятого плана. На фермах сейчас завершаются ремонтные работы. Механизаторы поставили технику на зимнее хранение и также готовятся к ее ремонту, чтобы обеспечить бесперебойное ее действие в новом году.

ЖИВЕТ НА СЕЛЕ КОММУНИСТ

В МИНУВШУЮ зиму в мастерских совхоза «Ершовский» было затеято с ремонтом. Кого послать на помощь редактору Вольской районки пал на коммуниста Александра Шестакова, лучшего совхозного механизатора. С его помощью дело пошло лучше.

С чувством большой ответственности относился Шестаков к работе: намудю детали аккуратно подгонял, шлифовал. Товарищам — совета в ней. Лучше сначала всем досмотреть, чем стоять в бороздке. Если на обкатке дрожит — себя не чураешь ненормально, Александр не жалел времени на то, чтобы его разобрать, отладить и устранить порок.

За высококачественный ремонт двигателей механизаторы в е с м а благодарны Шестакову: машины работали всю весну и лето без простоев.

ЕСНОЙ, когда начались полевые работы, Александр сел на трактор «Т-74». С напарником Леонидом Зубаниным они выработали по 280 гектаров в переводе на мягкую пахоту.

А когда началась борьба с вредителями и сорняками, Александр выехал на пьяные поля трактор «ДТ-20» с опрыскивателем и обработал вдохимиатами посевы на 120 гектарах. Среди фамилий передовиков находилось навеывавшаяся дважды. Провел он опыливание вдохимиатами капустно-брюквенного гибрида на 14 гектарах и клевера—на 70.

ОДОСПЕЛ СЕНОКОС. Сменив на навесной опрыскиватель на однобурную косилку, Александр поехал на луга утра и до позднего вечера не умолкал стрекотом косилки. Что ни день, то полторы-две выполненные нормы. Сам он подводить итоги соревнования и оказалось: своим агрегатом Александр скосил лучшие травы и клевера на 206 гектарах. Среди фамилий передовиков на Доске почета появилось и его имя.

На полях оживление не утихало, не было передышки механизаторам. Только успел Александр снять с трактора навесную косилку, как нашлось новое задание. Вертелся до рассвета на ремонте.

— Лен поспел. Спасибо, Александр Васильевич, навесную теребилку. Ждать нечего... Пять дней боевой работы на льняных полях провел механизатор. Теребилкой с полутораметровым захватом он убрал лен с 55 гектаров. Затем помог и соседям, в совхоз «Чуновский», и помог вытеребить лен на девяти гектарах.

ЖАТВА. Ее встречал Шестаков на первых рядах. Комбайн был хорошо подготовлен и вот итог: хлеба убраны с 246 гектаров и с 22—семенники клевера. С девяти гектаров обмолочено клевера и получено 14 центнеров семян. Весной их посеет на долгоиетие культурных пастбищах.

Пришла осень. Комбайн и другие машины очищены от пшеничных остатков, грязи и пыли, смазаны и поставлены на подставки на зимнее хранение. Теперь можно и отдохнуть, а зимой снова будет нелегкая ночь. Механизатора ждет гусеничный трактор, на котором предстоит подвозить к скотным дворам грубые корма, выполнять несматериальны с деталной для совхоза новостроек.

С. ИВАНОВСКИЙ.

Сонольский р-н.

НА СНИМКЕ: А. В. Шестаков.

Фото автора.

Вологжане хорошо помнят теплые июньские дни 1965 года. В это время они принимали дорогих гостей Героев Советского Союза летчиков-космонавтов П. И. Беляева и А. А. Леонова.

Надолго всем запомнились теплые дружеские встречи с героями космоса. Павел Иванович Беляев тогда дал обещание и на будущий год побывать у своих земляков. Слово свое он сдержал: часть своего отпуска и в этом году он провел на родной Вологодчине.

Первыми встретили дорогого земляка колхозники сельхозартели «Революция» Грязовецкого района. Состоялась теплая задушевная беседа. Земледельцы и животноводы рассказали Павлу Ивановичу о своем труде, о планах на будущее. А он рассказал им о космосе, поделился своими планами.

НА СНИМКЕ: космонавт П. И. Беляев дает автографы передовикам сельского хозяйства на совещании во Дворце культуры железнодорожников.

Фото А. Жидкова.

ПРИЗНАНИЕ

Над деревней еще плыли сумерки, когда Анна Федотовна Черемхина пришла на ферму. Включила электрический свет в водогрейке, затопила печь. Потом намыла и нарезала картофель и только после того, как раздала животным корм, приступила к дойке.

Тут она вспомнила вчерашнюю передачу по местному радио, поздравления в адрес лучших колхозников сельхозартели «Россия». Диктор назвал и ее фамилию.

Два десятка лет трудится А. Ф. Черемхина на ферме. Как изменилась за это время жизнь! За последние годы в колхозе построено несколько типовых коровников, в которых механизированы не только подача воды и дойка, но и уборка навоза, приготовление кормов. На фермы пришло электричество.

А что было тогда, в 1946 году, когда она впервые взяла на себя заботы доярки. Общественный скот стоял в тесных холодных помещениях, не хватало кормов. За Анной Федотовной закрепили восемь коров, удои которых не превышали и четырех килограммов молока в сутки. И тем не менее она мечтала о пудовых надоях.

Но не просто мечтала. С помощью зоотехника она создала на ферме племенную группу скота ярославской породы. Целые десятилетия трудилась над тем, чтобы вырастить высокопродуктивных коров. По книгам, по советам специалистов составляла рационы кормления, бережно расходовала каждый килограмм корма. Выращенные ею коровы отличаются крупным весом — 450 килограммов и выше. Суточный удой—12—15 килограммов молока, отдельные животные дают по 17—18 килограммов.

Анна Федотовна сделала доброе дело и для других доярок: теперь коров ярославской породы можно увидеть на всех фермах колхоза.

В то же время Анна Федотовна показывает пример, как нужно раздаивать животных, заботливо ухаживать за ними. В начале 1966 года она брала обязательство получить от каждой коровы по 2300 килограммов молока. Теперь есть уверенность, что она добьется цели раньше намеченного срока. К 1 октября опытная доярка перешла двухтысячный рубеж.

Анна Федотовна уверена, что можно и в белозерских условиях получать 2500—3000 килограммов молока от коровы в год. Было бы кормов в достатке!

Как признание больших заслуг, сияет на груди доярки орден Трудового Красного Знамени.

Я. ЗАК.

сотрудник газеты «Новый путь», Белозерского района.

ПО ЗАСЛУГАМ И ЧЕСТЬ

Два переходящих Красных знамени присуждены нашей бригаде за успехи, достигнутые в первом году новой пятилетки.

Все сельскохозяйственные работы в этом году проведены в сжатые сроки, весенний сев, например, — за 12 дней. Не грешил трудовой энтузиазм колхозников и во время сенокосной страды. Это позволило в достатке заготовить корма. Только сена запасли на тысячу центнеров больше прошлогоднего. Не остались нубранными и такие участки, до которых прежде руки не доходили. Даже клевер сахарный не убрали прошлой урожай! Уже к 19 августа сжали все яровые зерновые, вытребили со всей площади лен. Быстро его обмолотили и радостная, К 20 сентября отправили на льнозавод последнюю партию льнотресты. Всего ее сдали 425 центнеров.

В дни жатвы отлично потрудились механизаторы. Члены правления колхоза Н. М. Казаков и А. И. Казаков убрали по 150 гектаров зерновых и по 10—12—семенников клевера.

В лучшие агротехнические сроки, к 25 августа, поспела ботва. Своевременно выполнила картофель. Почетно — такое перепахивание участков и это дало дополнительно по пять центнеров клубней с каждого гектара.

Есть успехи и в животноводстве. Бригада держит первенство в колхозе по надою молока.

В радостный праздник—День работников сельского хозяйства—будет чествовать лучших людей: механизаторов, поладов, животноводов, всех тех, трудом которых сильна наша земля. Большая группа колхозников награждается Почетными грамотами. Среди них более 20 человек из нашей бригады. Это механизаторы Н. М. Казаков и А. И. Казаков, животноводы И. М. Жаравин, В. И. Капустина и другие. И. П. Казаков и Г. М. Лобанову присвоено звание «Почетный колхозник».

Всем, кто удостоен такой высокой чести, по решению правления в колхозе бесплатно выделяется путевка в санаторий и дома отдыха или на Выставку достижений народного хозяйства.

Труженики нашей бригады будут добиваться новых и новых успехов.

Ф. КАЗАКОВ,

бригадир Подольской бригады колхоза «Строитель коммунизма» Кимженско-Городецкого района.

НОВОСТРОЙКИ

Колхозу «Катрома» Харовского района вручено Красное знамя райкома КПСС и райисполкома за успехи в строительных работах в первом полугодии.

За последние годы в этом хозяйстве построены: коровник, два телятника, коровник, типовой зерносклад на 250 тонн. В этом году назначено сдать в эксплуатацию два коровника на 100 голов каждый. Начато строительство склада минеральных удобрений на 300 тонн.

В числе новых построек— контора правления колхоза с помещением для демонстрации кинофильмов. В деревне Арзубиха достраивается магазин. В дальнейшем предусматривается построить здесь, в центре колхоза, типовой клуб, столовую, детсад с яслями на 50 мест.

Построено и строится в этом году 7 домов колхозников. Для ремонта домов правление предоставляет и л е т транспорт и материалы. Начато селение мелких населенных пунктов в хозяйственном центре. В будущем году 14 деревень из 16 получают электросвет от двух колхозных электростанций «ЯСС-30».

В колхозе есть где хранить технику. Сделаны два навеса общей площадью 700 квадратных метров.

Большинство об'ектов колхоз построил своими силами. И сейчас работают две строительные бригады под руководством Е. В. Юхова и В. Н. Смирнова. В зимнее время они заготовляют строительный материал.

Добрым словом о своей строительной бригаде, которую возглавляет В. А. Попов, отзываются колхозники сельхозартели «Россия». На ее счету—несколько об'ектов. Скоро вступит в строй новый коровник для Пазунинской фермы, где будут механизированы доёка и водоснабжение, уборка навоза и раздача кормов. Коровник — четырехрядный, на 120 голов. Рядом с фермой Пундужская ММС ведет закладку культурного пастбища. Сейчас на фермах ведутся об'единения «Сельхозтехники» заканчивают работы по механизации трудоемких процессов.

Две строительных бригады работают в колхозе «Большевик». Нынче сдан в эксплуатацию телятник на 60 голов с механизацией водоснабжения, достраивается коровник. Заложен еще один коровник на 100 голов. Здесь работают десять колхозных строителей во главе с И. А. Ратниковым.

Соседняя сельхозартель «Путь Ленина» ввела нынче в эксплуатацию новый зерносклад на 500 тонн. Сюда ведет рельсовая дорога из механизированного зернотока, откуда поступает высушенное и очищенное зерно.

Строятся и культурно-бытовые об'екты: магазин в Сорокине, клуб в Ивачине.

В Вологде заказан бюст Владимира Ильича Ленина. К пятидесятилетию Советской власти бюст будет установлен у колхозной конторы.

Улучшается быт колхозников. Получили электросвет от государственной энергосети жители первой бригады. Бригадир Н. И. Тихомиров, плановик — экономист М. А. Рыбаков, пастух Н. М. Серухин первыми приобрели телевизоры.

Так встречают свой праздник труженики Харовского района.

Н. КУЗНЕЦОВ.

ПОМОГАЕМ ОБНОВЛЯТЬ СТАДО

Е. А. ЕРОФЕЕВА.

Всесоюзный день работников сельского хозяйства мы встретили трудовыми подарками. Каждая из нас ухаживает за племенным молодняком ярославской породы. Телята растут крепкими, не по дням, а по часам.

На Ребяческой ферме содержим 60 телочек и бычков от десятидневного возраста до года. Приходится группировать маленьких ставим отдельно в групповые станки, а которые постарше и сильнее — в держим. Вместе с главным зоотехником Г. С. Пыжовой мы разработали для каждой группы молодняка рационы. Например, в период молочного периода получают цельное молоко, обрат, концентраты и сено. Добавляем в рационы соль и золу. После двухмесячного возраста их снимаем с молочных рационов и переводим на обрат, концентраты и сено. Воду они получают вволю. При ежедневном заботливом уходе молодняк дает ежесуточно по 650—800 граммов привеса вместо 500 граммов, предусмотренных планом. На этой ферме за 12 лет выращено более тысячи телят, из них больше половины племенных.

На Проникской ферме содержится 45 телят и все они племенные, обли́вшиеся́ годовалого возраста. В годовом возрасте их продаем государству. За каждого из них совхоз получает свыше 800 рублей. Большинство наших питомцев специалисты относят к высококлассным. Например, с Ребячевского телятника ничем отправлено пять бычков, которые отнесены к классу элита.

На Проникской ферме 44 закормленных теленка содержатся в стойлах и привесы их составили в августе по 852 грамма, а в сентябре —по 1146. Таких высоких привесов нет ни на одной другой ферме хозяйства. В суточный рацион теленка входим три килограмма концентратов, шесть—сена и соль-лизунец. Телятам шестимесячного возраста скармливаем в сутки по одному килограмму концентратов, четыре—сена и соль-лизунец. Животные ежедневно пользуются прогулками. В зимнее время телята получают сенной настой и отвар льносемян.

В этом году сдали государству сто годовалых племенных телят. Племживотноводы уже законтрактовали 65 телят, которых готовим к сдаче в будущем году.

Наши телятницы помогают совхозу обновлять стадо за счет породистого молодняка. Ежегодно с ремонтной группы переводим в коровники по 55—60 нетелей.

Работы у нас много. Почти на всех операциях в телятниках преобладает ручной труд. Что и говорить, хлопотно, но огромное удовлетворение испытываем, когда отправляем животных не под нож, а на племя в другие хозяйства. Пусть же больше будет в колхозах и совхозах племенных животных и растет год от году их продуктивность!

К. РЯМЗИНА и Е. ЕРОФЕЕВА— телятницы совхоза «Чернеевский» Шекснинского района.

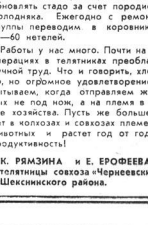

К. И. РЯМЗИНА.

Участники художественной самодеятельности колхоза «Красное знамя» Вологодского района.
Фото А. Жидкова.

Пленум ЦК КПЧ

ПРАГА, 7 октября. (ТАСС). 6 и 7 октября в Праге состоялся Пленум Центрального Комитета Коммунистической партии Чехословакии.

Пленум обсудил план осуществления решений XIII с'езда КПЧ до конца 1967 года; проект 4-го пятилетнего народнохозяйственного плана на 1966—1970 годы; проект развития народного хозяйства на 1967 год и ход экономического развития в нынешнем году.

По первому вопросу с докладом выступил первый секретарь ЦК КПЧ А. Новотный. Одновременно он сделал сообщение о Бухарестской совещании Политического консультативного комитета государств—участников Варшавского Договора и о других переговорах партийных и правительственных делегаций ЧССР с руководящими деятелями партий и правительств других стран.

По вопросу пятилетнего плана и проблемам экономического развития Чехословакии с докладом выступил член Президиума ЦК КПЧ председатель Государственной плановой комиссии О. Черник.

Пленум одобрил отчет делегации КПЧ о Бухарестском заседании Политического консультативного комитета государств—членов Варшавского Договора и о других переговорах чехословацких партийных и правительственных делегаций с руководителями партий и правительств других стран.

Визит Джонсона У Тану

НЬЮ-ЙОРК, 8 октября. (Спецкор. ТАСС). Вчера президент США Джонсон нанес визит генеральному секретарю ООН У Тану в штаб-квартире ООН.

Представитель генерального секретаря ООН сообщил, что беседа между У Таном и Джонсоном была полезной и откровенной.

Визит президента Джонсона генеральному секретарю ООН У Тану многие в ООН рассматривают как продолжение «мирного наступления» США. Благодаря тому, что Соединенные Штаты пытаются убедить мировую общественность в их миролюбии и стремлении к мирному урегулированию во Вьетнаме, а также втянуть ООН во «вьетнамский вопрос».

Новый этап американского «мирного наступления» начался выступлением постоянного представителя США при ООН Голдберга, который в речи на заседании Ассамблеи 22 сентября развил известные американские предложения о переговорах якобы «без предварительных условий», но на самом деле — на американских условиях. Затем была широко разрекламирована встреча государственного секретаря Раска с У Таном.

В качестве кульминационного пункта этой кампании был задуман визит Джонсона У Тану. Этот визит по своей форме был беспрецедентным: Джонсон уведомил У Тана о том, что он его посетит менее чем за два часа до встречи. До Джонсона ни один из американских президентов не наносил подобного визита генеральному секретарю ООН.

Американская печать пытается убедить читателей в том, будто генеральный секретарь «поддается» нажиму и вот-вот согласится с планом Вашингтона втянуть ООН во «вьетнамский вопрос». На днях здешняя печать, радио, телевидение настолько увлеклись подобными домыслами, что представитель У Тана счел необходимым их официально опровергнуть.

С целью выдать желаемое за действительное, газеты и радиокомментаторы пытаются использовать и пребывание в США министра иностранных дел СССР А. А. Громыко, возглавляющего советскую делегацию на XXI сессии Генеральной Ассамблеи ООН. Они утверждают, будто бы во время встреч А. А. Громыко с государственным секретарем США Раском «велись переговоры по вьетнамской проблеме», хотя здесь хорошо известно, что никаких переговоров по «вьетнамской проблеме» советский министр не ведет.

«Хунвэйбины» продолжают «действовать»

ПЕКИН, 7 октября. (ТАСС). В Пекинские и периферийные «хунвэйбины» заполняют улицы, бульвары и площади Пекина. Они приезжие «хунвэйбины» поскакают столицу, другие ежедневно прибывают им на смену. Сотни грузовиков и автобусов возят их из одного района города в другой.

На центральном стадионе Пекина почти ежедневно проходят митинги «хунвэйбинов» и солдат народно-освободительной армии Китая. На одном из таких митингов, как сообщает газета «Шоуду хунвэйбин» («Столичный хунвэйбин»), 26 сентября с докладом о «великой пролетарской культурной революции» выступил премьер Государственного совета Чжоу Энь-лай.

«Говорят, — сказал Чжоу Энь-лай,—что вы не революционная организация или даже клевещут на вас, заявляли, что вы не революционная организация. Для таких разговоров нет оснований».

По словам Чжоу Энь-лая, «хунвэйбин» («красная охрана») является самым мощным боевым отрядом нынешней великой пролетарской культурной революции».

На стенах домов, витринах магазинов после праздничных дней вновь появилось много листовок, у которых собираются толпы. «Революционные учащихся».

Главная тема листовок — сообщения, связанные с действиями пекинских «хунвэйбинов» в различных городах и провинциях страны. Об этом пишут рабочие, крестьяне, кадровые работники и служащие государственных и партийных учреждений, о них пишут сами «хунвэйбины». Судя по листовкам, на местах происходят доходящие до кровопролития столкновения не только между «хунвэйбинами», с одной стороны, и гражданами, выступающими в защиту местных партийных органов,—с другой, но и между отрядами местных и пришлых «хунвэйбинов».

В листовке рабочих Тяньцзиньского завода автомобильных покрышек рассказывается о терроре, царившем на заводе в течение пяти дней. Учащиеся средних школ избивали кадровых работников и рабочих, которые протестовали против таких действий. Был убит секретарь заводской партийной организации; в течение нескольких дней его труп лежал на заводской территории.

Представители 33 промышленных предприятий, учебных заведений и различных учреждений уездного города Тяньчжуа (провинция Чжэцзян) в листовке, распространенной в Пекине, пишут: «Мы заявляем самый решительный протест против фашистских, незаконных, преступных действий контрреволюционеров».

В сентябре в течение нескольких дней, заявляют авторы листовки, 200 студентов-«з г о в о р щ и к о в» из Чжэцзянского педагогического института и из других мест «громили местные партийные органы, звенели, как фашисты, избили 40 старых революционеров, тяжело ранили трех». Они незаконно задерживали и избивали кадровых работников, рабочих и крестьян».

В открытом письме к пекинским и уханьским «революционным товарищам» «бойцы хунвэйбина» средней женской школы при Пекинском педагогическом институте рассказывают о действиях «части пекинских учащихся», выезжавших на юг для «установления прогрессивных связей». Прибыв в город Ухань, они тут же потребовали «свергнуть комитет КПК провинции Хубэй», заявив, что он является «черной бандой и проводит черную линию». Эти действия пекинцев, судя по листовке, были осуждены рабочими города, которые встали на защиту провинциального комитета.

В Пекине, Шанхае, Гуанчжоу появились новые виды листовок — так называемые «списки нечисти во всей стране, которую нужно вывести».

В подобном «списке», составленном учащимися одной средней школы города Шанхая, значатся партийные, государственные и комсомольские работники, деятели общественных организаций, писатели, работники науки и искусства.

Высший долг всех компартий

БУХАРЕСТ, 8 октября. (ТАСС). Мы полны решимости сделать все для того, чтобы внести вклад в дальнейший расцвет социализма, в победу дела мира по всем миру, заявил генеральный секретарь ЦК РКП Н. Чаушеску на митинге в городе Дене.

Наша страна, продолжал он, развертывает неустанную деятельность по расширению связей со всеми странами независимо от их общественного строя. Мы активно выступаем за установление в Европе и во всем мире атмосферы безопасности, со всей силой поддерживаем справедливую борьбу вьетнамского народа против американской агрессии.

Коллоквиум по Вьетнаму

ПАРИЖ, 8 октября. (ТАСС). В Париже открылся коллоквиум, участники которого в течение трех дней будут обсуждать проблемы вьетнамского конфликта.

В коллоквиуме участвуют видные юристы и общественные деятели, в том числе председатель федерации демократических и социалистических левых сил Ф. Миттеран, члены Политбюро Французской компартии Ф. Бийу и Р. Гюйо, секретарь Об'единенной социалистической партии Э. Депре, бывший председатель совета министров П. Мендес-Франс и другие.

Дискуссию открыл профессор юридического факультета Сорбонны Пэнто, который подробно остановился на положениях и роли Женевских соглашений по Индокитаю.

Требование парламентариев

БРАЗЗАВИЛЬ, 8 октября. (ТАСС). 18 членов парламента Конго (Киншаса) потребовали разрыва дипломатических отношений с Испанией, поскольку последняя продолжает предоставлять политическое убежище Моизу Чомбе.

Парламентарии указали, что в отношении Испании должны быть «приняты те же меры, что и в отношении Португалии».

Вчера министерство иностранных дел Конго официально уведомило посольство Португалии в Киншасе о разрыве дипломатических отношений между двумя странами.

ОСВОБОЖДЕН БРАЗИЛЬСКИЙ КОММУНИСТ

ГАВАНА, 8 октября. (ТАСС). Один из лидеров Бразильской компартии Алберто Виейра де Азеведу освобожден из тюрьмы после прямого вмешательства временного председателя федерального верховного суда Мота Фильо.

Как сообщает корреспондент агентства Пренса Латина из Рио-де-Жанейро, Виейра де Азеведу, известный бразильский журналист, был арестован военными в апреле 1964 года и содержался под стражей, несмотря на решение суда о его освобождении.

Сергей Викулов

ПРАЗДНИК НА НАШЕЙ УЛИЦЕ

Будто бы ковром,
листвой опавшей
устланы тропинки
у крылец.
Праздник, наконец-то,
и на нашей
деревенской улице, наконец!
Праздник—нараспашку
все ворота!
Праздник — в каждом
доме пироги!
И уже опробовать охота
о пол—а не жмут ли? —
сапоги.
И не западают ли у старой
да бывалой хромки
голоса?
...На повети —
до смерти устала —
в уголочке горбится коса.
Отдыхают грабли—
было дела
и граблям. Пойди, взгляни
туда:
там скирда дородная
присела,
тут лобасто выстали стога.
А вдали—отрадом
для взгляда
озимь...

И давным уже давно
золотом поблескивает
в складах
убранное вовремя зерно.
И с отавы скатаны
дорожки
льна
руками женщин
да девчат.
И дворы—теплы,
и от картошки —
слышите? — хранилища
трещат!
И не грех сегодня нам,
пожалуй,
пожелать здоровья:
мы ль, не мы,
чтобы он ломился, стол
Державы,
отдыха не ведали с зимы?!
Селли, равняясь друг
на дружку,
жали, полагаясь на колхоз:
за морем телушка-то—
полушка,
это так,
да дорог перевоз.
Полыхает праздник!

Кофты ярки,
споры жарки—и поймешь
не вдруг...
Тетку Анну—первую
так и подмывает выйти
в круг.
Выйди, Анна,—не тебя ль
гармошка
кличет?—на половочку
ступи
с каблучка
и орденом—не брошкой —
завидущих самых одели!
Выйди! Мы ведь тоже
не ударим
в грязь лицом:
приколотые в ряд,
пусть и наши старые
медали
с новыми поговорят!
Дрогнут, прозвенев
по-молодому,
чтобы звон тот на душу
упал
тем, кто позабыл дорогу
к дому
и на праздник этот
не попал...

В ТРУДНЫЙ 46-й...

А. ПЕТУХОВ

1.

...ай был на исходе. Солнце стояло по-летнему высоко, но с севера тянуло холодом. Где-то одинако и грустно цел скворец.

Тимофей медленно шагал вдоль деревни. Он смотрел на домишки, которые за годы войны потемнели и сжались, и на серяце становилось тоскливо. Нет мужиков. Некому сделать новый подруб, некому починить протекающую крышу, некому исправить прогнившее крыльцо.

Вся на фронте—знал: тяжело достается в тылу. Но никогда не думал, что увидит деревню в таком запустении, не предполагал, что из всех мужиков и парней, взятых на войну, один вернется невредимым, один на всю деревню, один—на весь колхоз.

«Нету мужиков, оттого и голод,—думает Тимофей. — Большой голод, долгий. Год, уж война кончилась, а жить трудное...»

Кое-как вспаханная земля прошлое лето дала только сенова. А что вырастет нынче? Добрую треть полей, под рожь, Тимофей вспахал сам, глубко вспахал, по-мужицки. Осенью до морозов пахал зябь, но ней старики посеяли овес и пшеницу. Но много ли один вспашешь на тощих лошадях? А пустые поля зарастают, ольшаник поднимается, как на дрожжах...

Вот и дом Анисьи. Такой же, как все, темный, покосившийся. Желоба спяли, и с одной стороны крыши тес разом отвал, рухнул вниз.

Прокоп Смирнов, костистый мужик, находившийся, как старый ворон, уже сидел на свежетесаном жеребе. В зелени травы сочно желтела щепа. Крупная — стесана топором Тимофея, мелкая и тонкая—топором Прокопа. Когда-то Прокоп был первым в колхозе плотником, но вернулся с войны одноруким. Работает, как и прежде, чисто, но одна рука —не две.

Прокоп жадно курил чадный самосад. Тимофей сел рядом, тоже свернул цигарку.

Они были ровесниками. Парнями вместе гуляли, в один год женились. Их старшие сыновья тоже оказались одногодками... Потом жена Прокопа родила тройню и скоро умерла. Из троих младенцев выжил один. Прокоп женился на Дуське Ведерниковой из Заречья, здоровенной добродушной девке, но перед войной жил с нею недружно: больно нерасторопна и ко всему равнодушна. А как с фронта вернулся да узнал, что Дуська все военные годы с утра до ночи землю пахала, старую одежонку свою в лохмотья износила, лишь бы нерослых сыновей лучше кормить да одевать,—пожалел ее, мягче стал. И любо ему, что дети Дуську мамой зовут и уж заботятся о ней, все норовят помочь. А тут еще под весну Дуська сына родила, и Прокоп вовсе прикипел к ней сердцем...

— Ты что такой снурый?—спросил Тимофей, щуря глаза от едкого дыма.

— Пацаненок болеет, — вздохнул Прокоп. — Видать, молока материного не хватает... А откуда у бабы молоко, ежели она целыми днями в работе? Да и питанья нету. Сам уж ничего не ем, все ей отдаю. Она опять обижается: бабы, говорит, выносливее, я, говорит, еще ядреная... Ядреная, когда в платье, а спать ляжет, где ручой на трону—кость одна.

— Кость мясо нажнет. И с питаньем скоро отдушина будет.

Прокоп глянул в рыжеватые глаза Тимофея, спросил:

— Не рыбалить ли собрался?

— Завтра. Как Гринька придет, так и отправимся.

— Хорошо!..

Они разом встали и взялись за топоры.

2.

В просторной избе Анисьи по-вдовьему было чисто, но как-то пусто. Тимофей и Прокоп сели на лавку. Хозяйка, только что вернувшаяся с полей, накрывала стол.

Тимофей курил, бросая из-под рыжих бровей цепкие взгляды на ладную, сильную фигуру Анисьи. Он любил женщин, умел видеть их красоту и парнем перегулял со всеми девками своей, да и не только своей деревни. И сейчас он с грустью думал о том, что такая красивая, в самом соку баба живет одна - одинешенька, сохнет и вянет без мужика.

А Прокоп пустыню глядел на оклеенную газетами стену, где висела фотокарточка мужа Анисьи—Семена Журавлева, и вспоминал, как перед войной, в тридцать девятом году, гулял вот в этой избе на свадьбе.

Семен был из рабочих, двадцатипятитысячник. Жил один, потом через районное начальство вытребовал для колхоза агронома. Тогда-то и приехала сюда Анисья. А через месяц любимовцы уже справляли свадьбу своего председателя. Семен ушел на войну, передав колхозные дела жене, да так и не вернулся. Похоронки не было, сообщили, что пропал без вести.

«Хорошая свадьба была!—вспомнил Прокоп.—Хмельная, веселая...».

— Чего ты? Двигайся буде поближе!—толкнул Тимофея Прокопа.

Тот вздрогнул, глянул на стол, где на тарелке горкой лежали ржаные лепешки, и сразу ощутил нестерпимую пустоту в желудке. Анисья достала из-под пола серую от пыли бутылку водки, обтерла ее.

— Вот ведь какой!—и Анисья пошла за третьим стаканом.

А Прокоп щупал ноздрями вкусный запах щей и нетерпеливо крутил жесткими пальцами ложку.

«Вот бы Дусе таких щей! Хоть бы маленешко,—думал он.—Я-то наемся, а она? Ей бы мужнее...»

— Теперь — другой табак! —Тимофей принял от Анисьи стакан и разлил водку.— За что же выпьем, а?

— Что крыша не протекала,—ответил Прокоп.

— Не то! Не то говоришь! Раз в году пить — крышу крыту? Не. Крыша и так не протечет...

— Тогда за доброе житье,—подсказал Прокоп, которого остатки щей в кастрюльку, накрыла ее тарелкой, на тарелку положила четыре лепешки. Потом все это аккуратно завязала в платок и подала Прокопу.

— Не надо, Анисьи... Только зря сам-то ничего не поел...

— Спасибо! Я-то что? А ей надо, чтоб молоко пацаненку...

Прокоп ушел. Когда за ним захлопнулась дверь, Тимофей бросил ложку на стол.

— Растуды твою мать! За что воевали? К чему приходит? Думали, что своих баб теперь не станем. Скоро бабы-то ребятенки с голоду помирать начнут. Кто виноват? Кто?!

Анисья молчала. Слова Тимофея больно задели ее: все эти трудные годы она была председателем, значит, тоже виновата в этом. Но эта бодрость — железной рукой схватила за горло и давит, и жжет, и душит...

Будто угадав ее мысли, Тимофей сказал:—Ты, Анисья, на свой счет этого не принимай. Не ты бы, артель, давно развалилась, с голоду пошла. А у нас, слава богу, даже свои семена... У других и того нет.

Анисья всхлыпнула.

— Я уж говорила тебе, и на собрании разговор был— иди ты председателем! Ты и хозяйство знаешь, с одной стороны, горяч я: за ходую работу избить могу, а с другой,—жалость к людям прыгает. Тебе же Прокопа вовсе жалко. Ты думаешь, он есть не хочет? Да такой мужичина с голодухи теленка сожрет, и Дуська его сожрет. Ведь оба трудятся. Приди такой ко мне, я ему с колхозной фермы последнего барана отдам. Потому—страшно глядеть, когда у мужика брюхо к спине прилипло... А ты что это не допила?—неожиданно спросил он, только что обнаружив опустошенный стакан.

— Не хочу... Пацаненок у меня болеет, молока мало у матки. Ежели можно, я лучше ей щей-то отнесу,—и он отсутствует...

У Тимофея на переносице легла складка, но он продолжал есть, будто не слышал слов Прокопа.

— Ешь хватит! И Дусе отнесешь,—сказала Анисья. — Сам-то покушай!

— Нет уж, спасибо, Сергеевна. Я счас пойду,—и порывисто встал.

Анисья вылила из чугуна остатки щей в кастрюльку, накрыла ее тарелкой, на тарелку положила четыре лепешки. Потом все это аккуратно завязала в платок и подала Прокопу.

— Не надо, Анисьи... Только зря сам-то ничего не поел...

— Спасибо! Я-то что? А ей надо, чтоб молоко пацаненку...

Прокоп ушел. Когда за ним захлопнулась дверь, Тимофей бросил ложку на стол.

— Растуды твою мать! За что воевали? К чему приходит? Думали, что своих баб теперь не станем. Скоро бабы-ребятенки с голоду помирать начнут. Кто виноват? Кто?!

Анисья молчала. Слова Тимофея больно задели ее: все эти трудные годы она была председателем, значит, тоже виновата в этом. Но эта бодрость — железной рукой схватила за горло и давит, и жжет, и душит...

Будто угадав ее мысли, Тимофей сказал:—Ты, Анисья, на свой счет этого не принимай. Не ты бы, артель, давно развалилась, с голоду пошла. А у нас, слава богу, даже свои семена... У других и того нет.

Анисья всхлыпнула.

— Я уж говорила тебе, и на собрании разговор был— иди ты председателем! Ты и хозяйство знаешь, с одной стороны, горяч я: за ходую работу избить могу, а с другой,—жалость к людям прыгает. Тебе же Прокопа вовсе жалко. Ты думаешь, он есть не хочет? Да такой мужичина с голодухи теленка сожрет, и Дуська его сожрет. Ведь оба трудятся. Приди такой ко мне, я ему с колхозной фермы последнего барана отдам. Потому—страшно глядеть, когда у мужика брюхо к спине прилипло... А ты что это не допила?—неожиданно спросил он, только что обнаружив опустошенный стакан.

— Не хочу. Пей если не брезгуешь.

— Не брезгуешь—как хочешь, а я—выпью,—он взял стакан.—За тебя выпью, Анисьюшка!

Он одним глотком выпил остатки водки, отломил полепешки, хлебнул щей.

Потом он долго смотрел на Анисью туманными глазами, так долго и пристально, что она смутилась и склонила голову.

— Пойду домой, — сказал он.—Пойду... А то загляделя на тебя... Уж больно ты хороша!..

На улице было светло. Солнце только что село. В огородах копошились женщины, старухи. Они поднимали головы, расправляли усталые спины. Вдовы долгими взглядами провожали Тимофея. Он шел, пошатываясь, и всем существом своим ощущал на себе эти взгляды, в которых была и жалость к женской доле, и зависть к тем, кто дождался с войны своих мужей.

Вот уже год живет Тимофей по родной деревне и никак не может привыкнуть к этим взглядам, немым и тоскливым, как не может привыкнуть к поникшим, а то и вовсе заброшенным домам Любимовки.

3.

Ночью стаяну. Ярыгину вовсе стало плохо. Мучила жажда, нечем было дышать. Валя, как всегда спавшая с дедом, проснулась и громко закашляла. Поднялась Марья. Она взяла с печи дочку и отнесла ее на кровать, потом хотела успокоить свекра, но поняла, что он в беспамятстве, и кинулась будить мужа.

В лампе керосину не было. Пришлось зажечь огарок свечи перед иконой. Тимофей стоял возле отца и жадно курил.

«Не иначе, умрет»,—думал он, и на сердце становилось тоскливо.

Старик бессвязно бредил, размахивая руками, и Тимофей не знал, что делать. Ему было по-сыновьи жаль старика, и он с обидой и болью думал о том, что не смог обеспечить отцу хорошую жизнь в последние годы, что отец тоже жил впроголодь и часто нехому было за ним приемореть, нехому было подать воды. Целыми днями дома оставалась одна Валя и та больше бегала на улице, чем находилась возле деда.

— Мама, — сказала она, сидя с Тимофей у жены.

— Обождем, — ответ г а Марья.—Не дай бог, помрет, пока ездишь...

Неожиданно старику стало легче. Он пришел в себя, сел.

— Тяжело? — участливо спросил Тимофей.

— Да нет, ничего. Сон страшный видел... Какие-то черные люди все утопить меня хотели... Дай пить!

Тимофей зачерпнул из кадки ковшик воды и подал отцу. Тот глотнул раз и отпрянул от ковша.

— Грубом пахнет...

— Это из колодца, потому.

— А ты Гриньке скажи, пусть на озеро сбегает. Озерной бы водицы...

— Спит Гринька-то. Я уж сам схожу. Ты посиди или ляг. Я быстро!..

Как был, босой, Тимофей взял ковш и вышел на улицу. Ночь была темна. Все же как, неподвижные, ярко светили звезды.

Осторожно, чтоб не наколоть в темноте ноги, Тимофей спустился на берег. Но он не дошел до воды: легкий кирпич весел заставил его остановиться. Кто бы это мог быть на воде в такое время? Тимофей напрягал глаз и ухо. Лодка, скрытая плотным туманом и темнотой, плыла вдоль берега, совсем близко, даже было слышно, как с весел стекала вода.

(Окончание на 4-й стр.).

ИЗ ПОВЕСТИ «ЛЮБИМОВКА»

— Еще в первый год войны кулаки,—сказала она,— жадны перестала.

Потом она внесла большую миску дымящихся щей. Пахнуло душистым наваром.

— Не знаю, последнюю курицу решила?

Анисья усмехнулась:

— Не было животины, да и одна курица—не хозяйство!

Тимофей не то одобрительно, не то осуждающе покачал головой, открыл бутылку.

— Ох, милая! С прошлого году, с победы тебя не пила!—он подмигнул Анисье, окинул взглядом стол.— А еще стакан?

— Ни к чему мне... Вам двоим-то как раз будет.

— Э, нет!—Тимофей с негодованием отставил бутылку.

— Вот ведь какой!—и Анисья пошла за третьим стаканом.

РАДИРУЕТ ТЕПЛОХОД «ВЕЛИКИЙ УСТЮГ».

Поэтора года бороздит моря и океаны грузовой корабль-богатырь с вологодским названием «Великий Устюг». Не раз его экипажу приходилось выходить на ремонт к лицу со штормами. Но чтобы в одном рейсе повстречаться с тремя циклонами—такого еще не бывало!

А именно об этом сообщил на днях в Ленинград, в управление Балтийского, морского пароходства капитан теплохода Е. Н. Филиппов. В радиограмме говорится:

«Когда в начале сентября мы следовали из Ленинграда в Гавану, в районе Ньюфаундленда нас встретил своим левым краем ураган «Фаус». Ветер на море поднялся до двенадцати баллов, и крен судна достиг 35 градусов. Создалась большая опасность для дальнейшего плавания—в любую минуту в трюмах груза мог сместиться груз».

Далее в радиограмме рассказывается, что предпринял в этих условиях экипаж. Капитан изменил курс судна. По сигналу «аврал» все члены экипажа вышли крепить груз. Моряки трудились без отдыха многие часы, но своего добились, груз был надежно закреплен. Судно продолжало плавание.

Капитан дальше рассказывает:

«Не успел барометр подняться вверх, как радисты принесли мне новое тревожное сообщение: впереди теплоход поджидал тропический циклон «Грета», идущий из Мексиканских островов. Мы несколько уклонились от урагана. Однако полностью уйти от него нам не удалось. На судне снова был объявлен аврал. И в борьбе со стихией экипаж снова вышел победителем. Рейс Ленинград — Куба закончили досрочно на двое суток».

В Гаване теплоход «Великий Устюг» стоял недолго — двое суток. Моряки получили новый приказ—следовать в Мексику, в порт Коатзакоалкос. Рейс. И опять встреча с тропическим ураганом.

«С ураганом «Хели», — радировал капитан «Великого Устюга»,—мы сначала встретились, когда шли с Кубы в Мексику. Он преследовал нас и на пути из Мексики во Францию. Причем сильный ветер сопровождался не менее сильным тропическим ливнем.

В этих трудных условиях наудбная команда, руководимая боцманом Коруновым, за 30 часов погрузки справилась с пятью перетяжками. И матросы это сделали отлично».

Вот еще одна выдержка из радиограммы:

«Сейчас совершаем рейс Мексика—Франция. На борту 250 тонн сверхпланового груза. Седьмой рейс этого года, который пополнил пятилетку 49-й годовщине Великого Октября, будет закончен досрочно.

«Великий Устюг» на полной скорости идет вперед. А позади нас вновь бушует ураган».

А. БРОВКОВ.

Зал на 1100 зрителей

Облисполком утвердил проектное задание на строительство зала областной филармонии. Зал на 1100 зрителей будет представлять отдельно стоящее здание, выполненное в современном архитектурном стиле. Оно будет связано с основным зданием филармонии крытым переходом.

Интересно, что под в новом зале запроектирован в одном уровне. Сиденья для зрителей очень быстро могут быть убраны и специальное покрытие и большой светлый зал можно использовать для других целей—новогодних елок, танцевальных вечеров.

А. КОЗЛОВ.

ЯБЛОКИ ДОЗРЕВАЮТ ЭКЗАМЕН

ЯБЛОКИ порвали свежесть и выглядели так, будто только что сорвали с ветки. Мы были приятно удивлены, когда узнали, что этот урожай собран еще во второй половине августа. Но на дворе октябрь, а крупные румяные плоды еще так полны очарования, так манят красивым, заманчивым видом. И разложены они здесь на столах в одной из комнат Вологодского плодово-ягодного опытного пункта «Кеспер».

Оказывается, сегодня здесь собрались научные сотрудники опытных станций и сортоучастков, преподаватели техникумов, агрономы, чтобы продегустировать плоды яблонь, выведенных коллективом опытного пункта для рекомендации на отдельных сортам можно смело дать путевку в жизнь. Десять сортов несколько лет назад прошли через эту путевку—вологжанка», «северное сияние», «освежающее», «Гиритенок», «великанка».

Вот, например, «говорящее» яблоко. Плоды этого довольно крупные, достигают 160 граммов, имеют красивую конфеткую форму, темно-фиолетовую окраску и сочную белую с зерновыми прожилками мякоть очень приятного кисло-сладкого вкуса. Сорт получен от скрещивания «Белова № 2» с нашей «северной терентьевкой».

А скрещивание яблони «Белова № 4» с «лепиным шафраном» семеноводы получили на менее чудесный новый сорт и назвали его «подарок».

Главное, что все новые сорта обладают поздним началом весеннего роста, высокой зимостойкостью, урожайностью и приятными вкусовыми качествами (не хуже чем у среднерусских сортов).

А теперь о кандидатах в новые сорта. Селекционер представил на дегустацию 34 сорта яблок. Многие из них еще не имеют своего названия. На таблицы, Поволжья, Прибалтики и из Сибири присоединились к нашему дегустационному изучить немало и местных сортов. От 68 различных комбинаций скрещивания и путем прививки ученым было получено более 5600 плодоносящих саженцев. И мичуринский метод отделений и повторной прививки дал свои плоды. Лучшим надежным. Естественно, не зря пять тысяч гибридных саженцев, полученных на опорном пункте, готовят для дальнейшего, но отдельным сортам можно смело дать путевку в жизнь. Десять сортов несколько лет назад прошли через эту путевку—вологжанка», «северное сияние», «освежающее», «Гиритенок», «великанка».

Вот, например, «говорящее» яблоко. Плоды этого довольно крупные, достигают 160 граммов, имеют красивую конфеткую форму, темно-фиолетовую окраску и сочную белую с зерновыми прожилками мякоть очень приятного кисло-сладкого вкуса. Сорт получен от скрещивания «Белова № 2» с нашей «северной терентьевкой».

А скрещивание яблони «Белова № 4» с «лепиным шафраном» семеноводы получили на менее чудесный новый сорт и назвали его «подарок».

Главное, что все новые сорта обладают поздним началом весеннего роста, высокой зимостойкостью, урожайностью и приятными вкусовыми качествами (не хуже чем у среднерусских сортов).

А теперь о кандидатах в новые сорта. Селекционер представил на дегустацию 34 сорта яблок. Многие из них еще не имеют своего названия. На таблицы, рекле, где лежит каждый из них, указаны лишь номера. Но разве плохо иметь в любом саду яблоки вот такими плодами (снимок). Этот сорт получен от скрещивания «ренета бергамонтского с «лепиным». Каждый плод имеет вес 110—120 граммов. Яблоки хорошо сохраняются в лежке. Урожайность 65 килограммов с дерева.

Одна за другой проходят по кругу тарелки с плодами очередного сорта. Дегустаторы придирчиво оценивают их на внешний вид, вкус, определяют зрелость, ароматность плодов. Мнение большинства таково: на том, что селекционеру особенно удалось гибриды «Белова № 1» с «северной терентьевкой», «боровинкой» с «грушовкой московской» и некоторые другие.

Пройдя дальнейшие испытания на государственном сортоучастке, новые сорта будут размножены и получат прописку в наших северных садах.

Л. МАКАРОВА.

Куда пойти

ФИЛАРМОНИЯ (в помещении Дворца культуры железнодорожников) 13—14 октября — ЛЕНИНГРАДСКИЙ АНСАМБЛЬ КОМЕДИИ

А. ХАЗИН — «Куда ведут следы?» (эстрадное обозрение в 2-х отделениях).

Режиссер — заслуженный деятель искусств УССР ГРИНШПУН.

Состав 27 человек. Инструментальный квартет под руководством Ю. Ивановского. Начало в 21 час. Билеты продаются в филармонии с 13 до 19 часов.

КОНЦЕРТНЫЙ ЗАЛ ФИЛАРМОНИИ. 10—11 октября—открытие сезона. Концерт Московского камерного оркестра, художественный руководитель Лев МАРКИН (солисты Георгий Дорофеев (контрабас), Альфред ГЕЛЬДЕР (скрипка), Валерий ДЛАДОВ (скрипка), Эдуард ГУЛАБЯН (виолончель). Начало в 20 часов. Билеты продаются в кассе филармонии. Касса открыта с 13 до 19 часов. Заказываются заявки на культпоходы.

КИНОТЕАТР им. ГОРЬКОГО. Большой зал: Ежедневно в 10, 11.50, 13.40, 15.40, 17.40, 19.40, 21.30—«Ленинградская». 10 октября в 9.30, 11.10, 14.10, 17.20, 20.20—«По тонкому льду» (две серии в одну серию). 11 октября в 9.30—«По тонкому льду»—II серия. С 10 октября 9.30, 11.10, 13.10, 15.10, 17.10, 19.40—новый цветной широкоэкранный цветной художественный фильм «Война и мир» (в двух частях). Малый зал: 10 октября в 9.00, 11.50, 13.40, 15.30, 17.30, 19.20—«Если бы я был белым арапом». 10 и 12 октября 10, 11, 13.30, 15.30—«Казаки». 9 и 11.30, 17.30, 19.20, 21 час—«Золотая лихорадка». 11 октября в 9.40, 11.20, 13, 14.40, 16.10, 19.40, 21.30—«Дубровский». 13—16 октября в 9.40 и 14.30—«Горе от ума».

КИНОТЕАТР «ИСКРА». Большой зал: Ежедневно в 10, 11.50, 13.40, 15.40, 17.40, 19.40, 21.30—новый художественный югославский фильм «Месть за проклятье». С 10 октября в 9.30, 11.30, 13.30, 15.30, 17.30, 19.30, 21.30—новый цветной широкоэкранный лирический фильм «Третья молодость».

КИНОТЕАТР «РОДИНА». 9 октября в 9.20 — «Капитаны глубокой лагуны», в 14.20—«Мертвые души», в 11, 12.45, 16.30, 18.15, 20.10, 21.45—«Путешествие с багажом». С 10 октября в 9, 10.55, 12.10, 13.45, 15.20, 17, 18.35, 20.10, 21.45—новый художественный фильм «Мальчик и девочка».

ГОРОДСКОЙ ДОМ КУЛЬТУРЫ. 9 октября в 14.30, 16.20, 18.10 — «**Мертвые Инсы**». 10 октября в 17.30, 19.20 — «**26 бакинских комиссаров**». 15 октября в 18.45 — «**Путешественник с багажом**». 16 октября в 14.30, 16.20, 18.10—«**Месть за убийство**».

ДВОРЕЦ КУЛЬТУРЫ ЖЕЛЕЗНОДОРОЖНИКОВ. Большой зал. 9 октября в 15, 18, 21 час — «**Друзья и годы**» (две серии в одну серию). 10 октября в 15, 18, 21 час — «**По тонкому льду**» (две серии в один сеанс). 11, 12, 13, 14 и 15, 17 октября—новый широкоэкранный художественный фильм «**Война и мир**». 11, 12, 13 октября — «**Ленинградская лирика**». 11.30—Концерт по удвоенным ценам. 14 октября 12.15 — «Песни советских композиторов». 12.30—«Страна изобилья». 13.00 — Дирижирует А. Орлов. 14.00—«**На земле есть счастье**». Передача Иркутского радио. 15.00 — «**Грамм за радиограмму и гимн «Юность**». 16.00 — «**Горы за народное дело**». Эмиль Котов. (К 85-летию со дня рождения). 16.45 — Почта «**Розовый попугай**». 17.00 — Концерт-лекция «Песни о родном крае». 17.45 — «**Ленинградский**». 18.30 — Лирический университет мичуринцев. 19.00 — Программа «**Пятый континент**». Вечер 18.50—Вечер-беседа «**Фантазия на тему семи**». 19.00—Передача «**Международный дневник**». 20.20 — Новая интересная запись. Рассказы А. П. Чехова «**Перепелка**». 20.40 — «**Длинный язык**». 21.00 — «**Тропой-дорогой сельской**». 21 — «**Кольховые стипендиаты**». 22 — Новости дня. 22.15.

ПЕРЕДАЧИ ИЗ ВОЛОГДЫ

6.30 — 7.00 — Радиогазета «Сельская жизнь». 17.30—17.45 — Пионерская радиогазета «Звезда 07». 19.00—20.00—Последние известия. Радиопальмаж «Искусство».

Администрация, партийная и профсоюзная организации Вологодского ордена Ленина сплавнорабочих и Кубенского сплавного рейда выражают прискорбием извещают, что после продолжительной и тяжелой болезни скончался бывший начальник Кубенского сплавного рейда

СВЕШНИКОВ Николай Александрович.

И выражают свое соболезнование семье и родственникам покойного.

Вологодский горкоопторг с прискорбием извещает о смерти директора центрального универмага

СВИРЮКОВА Семена Кузьмича.

В ТРУДНЫЙ 46-й...

(Окончание. Начало на 3-й стр.).

— Гляди, у них свет,—сказал высокий, по-видимому детский голос.

— Наверно, уже вернулся, —глухо прозвучал ответ.

Тимофей оглянулся на деревню. На темном фоне неба густо чернели избы и светились только окна, куда, хозяйное окно в доме Ярыгиных. И он понял: речь идет о нем.

Весла перестали скрипеть, но вода с них по-прежнему стекала. Лодка проходила мимо. Тимофей осторожно поставил ведро на песок и тенью двинулся вдоль берега: слишком подозрительными показались ему и две услышанные фразы, и предосторожность, с которой плыла лодка.

— Ты возьмешь удочки, а я—рыбу. Смотри, не загреми!.. И как это мы ошиблись, не с той стороны пол-ли?.. Вот и туман. Даже берега не видно.

Это говорил мужской голос, и Тимофей узнал в нем сильноватый баск Ипатова. Он хотел было вернуться, но в это время мальчишеский голос сказал:

— Зря мы не посмотрели дальше сеть. Там, наверно, опять лещи.

— Помолчи!...

— Да нет... ничего... А ты что тут делаешь, Тимофей Яковлевич?

— Поглядеть пришел, много ли рыбы из сетей натрясли!..

Не выдержав у Тимофея не хватило выдержки. Он шагнул к Ипатову, схватил его левой рукой за отворотыпиджака, а правой наотмашь ударил в висок.

— Па-паша!..

Этот истошный крик Витьки вернул Тимофею самообладание. Он сразу вспомнил, что отец ждет озерной воды, чтобы испить ее, мостыть быть, последний раз в жизни, и пальцы его разжались. Ипатов грузно, боком, повалился на песок, а Тимофей пошел туда, где оставил ведро.

Не засучивая штанов, он забрел в озеро до колен, чтобы ополоснуть ведро, пучище и, рыча ноги об острые камни, поспешил к дому.

А из темноты, оттуда, где была лодка Ипатова, испуганный, плачущий голос мальчишки все звал и звал:

— Па-паша!.. Па-паша!.. Па-паша!..

Засыпая шаги мужа в сенях, Марья открыла дверь.

— Уж очень ты долго ходил, Тимоша,—чуть бы поранью!.. Отец-то тонет!

Тимофей поставил ведро на пол, подошел к печке, приложился горячим лбом к холодной ручке старика и прошептал:

— Не... дождался воды... Прости меня! За все—прости!..—и заплакал.

4

Уже давно отцвела рожь. Земля будто сжалилась над людьми, которые полили ее своим потом. День за днем наливались зерно, и крупные колосья гнулись, кланяясь земле, вскормившей и вспоившей их.

Поспевала рожь, и вместе с нею оживала Любимовка, крепче казались люди, впитавшие в себя солнечное тепло и свежесть таежных ветров. По вечерам нет-нет да и взвивалась над простором озера звонкая песня под неслышный перебор гармошки, которая не один год лежала забытой и ненужной.

Ребятишки-малолетки, те, которых взрослые еще не брали с собой на колхозную работу, уже не ходили за пестиками да шавелем, а с корзинками и банками бегали в лес за ягодами и первыми грибами. А вечерами хозяйки подрывали кусты картошки и доставали из рыхлой земли молодые клубни с нежно-розовой кожурой. Потом эту картошку варили и всей семьей садились ужинать. Каждый такой ужин казался маленьким праздником.

В домах колхозников, на улице, на поносах только и было разговоров, что об уборке хлеба. У старой полуразвалившейся кузницы уже третий день возился возле ржавой лобогрейки Тимофей Ярыгин. Машина уже была подготовлена, проверена, смазана—можно выезжать! И Тимофей, обтерев руки паклей, опять пошел на поля еще раз посмотреть рожь.

У овинов и гумен, за деревней, стучали топоры: это старики латали протекающие крыши, подправляли полы. Перестук топоров тоже вносил радость в сердце: оживала, оживала Любимовка! Прошлый год такого оживления не было...

Тимофей шагал мимо гумен по кошеной поняне, напрямик, туда, где жили свои годы и нелегкий труд положили глубокие складки.

Он шел и уводил за собой взгляды стариков, взгляды молодежи: где Благодетель? Ведь все знали, что это желтоцвет за овинами поле, самое большое, широкое поле —целых двадцать дней ветра,—вспахал он, Тимофей, вспахал с той хозяйской ответственностью, с какой пашут по весне свои огороды.

Рожь уже источала тонкий аромат спелого хлеба. Тимофей бережно, с трудом грубыми пальцами упругие колосья, мерился ростом с гибкими стеблями, и на другие не было прощения оттого, что отец не дожил, не дотянул до свежего хлеба.

— Окая ты вымахала, матушка—цветная в ладонях! И зерно колючими колосьями по небритым щекам, по шее. И в сердце его рождалась уверенность в завтрашний день, а за стеной ржи виделось ему нелегкое мужицкое счастье...

ЭТО ЛЮБОПЫТНО

КАРАУЛ У... РОЗЫ

Прогуливаясь, как-то по саду, Екатерина II заметила великолепный розу. Желая подвести необычный цветок кому-то в подарок, императрица приказала приставить к роме часового для охраны. Но на другой день забыла о своей прихоти.

Проходили годы. Умерла Екатерина, задав вопрос розовый куст, а часовые продолжали сменяться. Отменили бесполезный караул только через пятьдесят лет.

ТЯЖЕЛОЕ ПОХМЕЛЬЕ

В непроходимых чащобах Суэлана близ г. Хартума обитают многочисленные стада обезьян. Здесь их ловят для зоопарков различных стран мира. Способ поимки весьма своеобразен.

Охотники отправляются в лес с огромным ведром крепкого вина и десятком кружек. Выпив по одной, они делают по нескольку глотков и прячутся в кусты. Любопытные мартышки неосмотрительно спускаются с веток и начинают пиршество. Кончается веселье тем, что мертвецки пьяные мартышки попадают в мешки зверолопов.

ЦЕПНОЙ ПОПУГАЙ

Забавный случай произошел в Мюнхене. Ночью на улице немногочисленные прохожие обратили внимание на бегущего мужчину. За ним несся свирепый лай. Самое странное, что собакиго нигде не было видно. Мужчину на бешеный случай схватили и повели в полицейский участок.

Оказалось, это был вломщик. Ограбив квартиру, он захватил деньги, ценности... попугая. Попугай на улице почему-то стал имитировать собачий лай. Грабителю-то не было видно. Мужчину на бешеный случай схватили и повели в полицейский участок.

Оказалось, это был вломщик. Ограбив квартиру, он захватил деньги, ценности... попугая. Попугай на улице почему-то стал имитировать собачий лай. Грабителю-то не было видно. Мужчину на бешеный случай схватили и повели в полицейский участок.

ЖИЗНЬ ПРАВИТЕЛЯ В ЕГО РУКЕ

Кандидат в вожди одного из племен Экваториальной Африки определяет день собственной кончины. Старейшины племени ведут его на берег моря, заявляют ему глаза, после чего тот должен взять одной рукой горсть крупнозернистой и морской гальки. Сколько камешков удается захватить, столько и предстоит человеку царствовать.

Когда же срок подойдет к концу, слуги подносят своему предводителю чашу с ядом. В момент потребления яда старейшины бывшего вождя старейшины ведут к морю нового кандидата.

В ОБЩЕСТВЕННЫХ ПРИЕМНЫХ «КРАСНОГО СЕВЕРА»

В гор. Сокольне.

Во вторник, 11 октября, в общественной приемной «Красного Севера» и городской газеты «Сокольская правда» состоится очередной прием трудящихся. Прием ведут с 15 до 18 часов. Ответственный редактор «Сокольская правда» инструктный инспектор **Горбунова В. Ф.** и общественный инспектор-корреспондент народный судья **Мягичева А. А.**

На голубых экранах с 10 по 16 октября

10 ОКТЯБРЯ

10.00 — Телевизионные новости. 11.15 — «Пеленгатор». Телевизионный спортивно-музыкал. 11.45 — Литературный театр. А. Чехов — «Хамелеон». Цеглово». 15.40 — Программа передач. 15.45 — Для школьников. Концерт ансамбля пионеров Нижнего Тагила. Передача из Свердловска. 16.30 — «Занимательная арифметика». 16.45 — «Ритмы». 17.00 — «Здоровье». Научно-популярная программа. 21.15 — «Симфония». Телевизионный фильм Киевской студии телевидения. 21.30 — «Подвиг». Телевизионный альманах. 18.30 — «На стадионах». Для спортивных площадках». В перерыве — Телевизионные новости. 20.15 — «Голы, очки, секунды». Спорт за неделю. 20.30—Телевизионные новости. 21.15 — Всесоюзный фестиваль самодеятельного искусства. Ансамбля молдавской и народной музыки и танца Дворца «Мастера искусств». Ролан Быков.

11 ОКТЯБРЯ

11.00 — Телевизионные новости. 11.20 — «Подвиг». Телевизионный альманах. 15.00 — «Голы, очки, секунды». Спорт за неделю. 16.45 — Программа передач. 16.50 — Для школьников. «В мастерской клоунады». Передача из Тбилиси. 17.20 — «Сельская новь». 17.50 — «Время года». Музыкальный портрет. 18.00 — Телевизионные новости. 18.20 — Изучающим марксистско-ленинскую теорию. Основы политических знаний. Начинающим. 19.00 — Экономическая основа советского общества. Ленинский принцип управления народным хозяйством». 19.00 — «Проездом». Телевизионный фильм (Свердловск). 19.25 — «Вечера встреч». Международная программа. 20.30 — Телевизионные новости. 21.00 — «Тебе, земляк». Концерт, посвященный революции». Передача из Ленинграда. 21.30 — Концерт вокально-инструментального ансамбля «Орера». Передача из Тбилиси. 22.00 — Литературный альманах «Поэтоград».

12 ОКТЯБРЯ

11.00 — Телевизионные новости. 11.15 — «Праздник труда и славы». Чествование ударников коммунистического труда Электролампового завода. 12.10 — Концерт. 16.40 — Программа передач. 16.45 — Для школьников. «Школа начинающих». Передача из Киева. 17.15 — «Сотые небо». Телевизионный фильм. 17.30 — «Когда оживают легенды». Передача из Минска. 18.00 — Телевизионные новости. 18.30 — Кубок европейских чемпионов по футболу «Торпедо» (Москва) — «Интернационале» (Милан). В перерыве — «Новости дня». У нас в студии—корреспонденты газеты «Красная звезда». 20.15 — «Музыкальный вальс». 20.30 — Телевизионные новости. 20.50 — Новости спортивного телевидения. 21.00 — Всесоюзная государственная консерватория. К 100-летию со дня основания. Передача второй.

13 ОКТЯБРЯ

16.45 — Программа передач. 16.50 — Для детей. Кинокурсы «Пионер». 17.20—Для спортсменов. «Веселый поезд». Передача из Ленинграда. 17.40 — «Страницы поэзии». И. Рыбак. Передача из Донецка. 18.00 — «Мир сегодня». 18.30 — К 50-летию Советской власти. Ю. Яновский—«Мальчик». Спектакль Ленинградского государственного академического театра драмы им. Пушкина. Передача из Ленинграда. 19.30 — Телевизионные новости. 21.40 — «Знание». Научно-популярная программа. 22.30 — «Поэзия осени». Хореографические миниатюры. Передача из Бухареста.

14 ОКТЯБРЯ

11.00 — Телевизионные новости. 11.15 — Для школьников. «Школа начинающих». Для спортсменов». 11.45 — «Ритмы». 16.45 — Программа передач. 16.50 — Для школьников. «Телевизионное агентство». Передача из Минска. 17.20 — «Музыка и время». 18.00 — Телевизионные новости. 18.25 — Эфир—«Молодость». «Наш прецедент». 19.20 — Жаркое «Историческая». Телевизионный спектакль. 20.30 — «Эстафета». Телевизионный фильм «Рожденные, рожденные Октябрем». Кинофильм посвящен 50-летию Великой Октябрьской революции. Киевский театр им. Ивана Франко. Передача из Киева.

15 ОКТЯБРЯ

14.00 — Программа передач. 14.05 — Для школьников. «Пионер». Передача из Кишинева. 14.35 — Для школьников. «Октябрята — веселые ребята». 15.05 — Для школьников. «Пулеметная пурга». Телевизионный спектакль по мотивам произведений А. Гайдара. 15.55 — «В краю белого аиста». Передача из Кишинева. 16.15 — Народный музей «За власть Советов». 17.00 — Клуб юных телевизионщиков. 18.00 — Торжественное заседание в Ленинграде, посвященный 100-летию Московской консерватории. В перерыве — Телевизионные новости. 22.10 — «На огоне». Передача из Ленинграда.

16 ОКТЯБРЯ

ДЕНЬ РАБОТНИКА ПИЩЕВОЙ ПРОМЫШЛЕННОСТИ

10.00 — «Фрейдомания». 10.30 — «Здоровье». Научно-популярная программа. 11.00 — Для школьников. «Путь в науку». Научная олимпиада. 1-й тур. Физика и обществоведение. 11.45 — «В мире искусств». «Рембрандт — Вешнецов будущего сына». Передача из Ленинграда. 12.15 — Для школьников. Передача из ГДР. 13.05 — Всесоюзный фестиваль самодеятельного искусства. Юмиатаж балета Д. Хелемского «Аистенок». Ансамбль песни и танца Дворца культуры завода «Серп и молот». Ансамбль песни и пляски Советской Армии и Флота. Концерт-встреча воинов с дедами-ветеранами. Труппа Н. Кондратьевой. 15.00 — Для школьников. Телевизионная викторина «Пионерия». Передача из Риги. 15.30 — Телевизионные новости. 15.40 — «Московская индустрия сегодня». 16.00 — «Музыкальный вечер». «Московский Кремль, вчера и сегодня». 17.00 — Телевизионная викторина. Минитаксо. В. Катаев — «Горох в стенку». 17.50 — Кинокурсы «Новости дня». 18.00 — «Время». Международная программа. 18.30 — «Бывалый». 20.30 — Телевизионные новости. 21.00—«Ящик голубого». Художественный фильм. 22.30 — Первенство мира по тяжелой атлетике. Передача из ГДР.

ЮМОРЕСКА

МЕЖДУ ДЕЛОМ

В общем-то меня считают вежливым. Но в последнее время, стал в этом сомневаться. Утром прибыл в поликлинику точно в срок. Не успел клад надевать, пришлось ждать в ожидающий отделении.

Получаю руководящие установки по проверке медицинского состояния на овощной базе. Целый час пришлось усваивать как, что, к чему. Усвоил. Пришел в кабинет, только сел, бежит посыльный от главного. К десяти трудящи — срочно, без опоздений.

Бегу. Здесь пришлось утрать вопросы, связанные с проверкой состояния сетки-старок к дню рождения самой молодой санитарки Иры Большаковой. Это не так-то просто. Задумаешь здорово! Привлечь молодежь к нелегкому труду по наведению большой чистоты! Меня, значит, включили в комиссию.

Боже мой! Комиссия! Я же должен в тринадцать часов в доморуванвании встретиться с доярками и с общественными пропномочениями. Нужно толкать речь о результатах рейда «За чистоту дворов и мусорных ящиков». Но речь пришлось закруглить раньше положенного времени.

В 14 часов 30 минут своя конференция. Здесь, конечно, сидел и молчал. Меня не трогали. Разбирали ошибки в лечении больных, а их, простите, у меня не было. В тот месяц больных я почти не лечил.

Зато с нагрузкой трудился Василий Васильевич. Ему и досталось.

Как только страсти улеглись, побежал в поликлинику. Сестра-хозяйка уже подсунула «кенту» бумажки. Подписал. Тут же успел составить список общественных распространителей потребиных билетов для награждения по линии ДОСААФ. Я, все-таки, ближний к этому делу в нашем учреждении. Потом побежал в регистратуру узнать, нет ли вызовов на дом. Были. Но к больным уже уехала Анна Ивановна. Хорошо!

В вестибюле встречаю Василия Васильевича. Изнеможденный такой, бледный. Устал человек, а изволит шутить.

— Вы, что ж, Юрий Васильевич, больных на самообслуживание перевели или на друзей надеетесь?

— Надеюсь, — говорю. — На друзей и на нашего племяша любимого главного!

С тем и разошлись.

Завтра мне опять не видать больных. Но они ничего не потеряют. Увидят моих друзей. А я должен выехать за город, на спортивное мероприятие. Потом по приказу шефа, чтобы лично до деловых проверять деятельность Василия Васильевича с целью обмена опытом и выявления недостатков в его работе.

Что ж, посмотрим...

Н. ТУРУПАНОВ.

ОХОТНИЧЬЕ-ПРОМЫСЛОВЫЕ ЗАКАЗНИКИ

В целях дальнейшего развития охотничьего хозяйства и увеличения количества охотничьих животных решением Вологодского промыслиальный общедиводной заказник площадью в 15 тысяч гектаров. Кроме трехкилометровая зеленая полоса, протянувшаяся вдоль канала от города Вытегры до деревни Ялоцкая.

Этим же решением облисполкома учрежден бобровый заказник в Нюкенском районе на реке Кондае и ее притоках.

В Кирилловском районе создан общедиводной заказник в границах: от устья реки Сизьмы по фарватеру вверх через деревни Большой Пепел, Калинищы, далее по реке Сизьме до проселочной дороги на деревню Пилуха. На юге заказник граничит с Череповецким лесхозом. Западная его граница проходит по фарватеру реки Шексны вверх до устья Сизьмы.

В течение 10 лет на территории всех этих трех заказников запрещена всякая охота, выжигание трав, рыбалка ловля сетями, вершами и другими ловушками, разрешение бобров поселений.

На главную госохотинспекцию при Вологодском облисполкоме возложено проведение биотехнических работ на территории данных заказников, а также надзор за их охраной.

Зам. редактора П. Д. МИХАЙЛОВ.

Слушайте

10 ОКТЯБРЯ

ЦЕНТРАЛЬНОЕ РАДИО

8.45 — «Взрослым о детях». «Если сильным вокруг впечатлений». Передача. 9.15 — Д. Свиридов. «Ямщик». 9.30 — «Якутские напевы». 11.10—Звочная школа мелодии. 11.30—Концерт по заявкам. 12.30—«Страна изобилья». 13.00 — «Песни советских композиторов». 13.30—«Страна изобилья». 14.00 — Дирижирует А. Орлов. 14.00—«На земле есть счастье». Передача Иркутского радио. 15.00 — Программа радиогазеты и гимн «Юность». 16.00 — «Горы за народное дело». Эмиль Котов. (К 85-летию со дня рождения). 16.45 — Почта «Розовый попугай». 17.00 — Концерт-лекция «Песни о родном крае». 17.45 — «Ленинградский». 18.30 — Лирический университет мичуринцев. 19.00 — Программа «Пятый континент». Вечер 18.50—Вечер-беседа «Фантазия на тему семи». 19.00—Передача «Международный дневник». 20.20 — Новая интересная запись. Рассказы А. П. Чехова «Перепелка». 20.40 — «Длинный язык». 21.00 — «Тропой-дорогой сельской». 21 — «Кольховые стипендиаты». 22 — Новости дня. 22.15.

ПЕРЕДАЧИ ИЗ ВОЛОГДЫ

6.30 — 7.00 — Радиогазета «Сельская жизнь». 17.30—17.45 — Пионерская радиогазета «Звезда 07». 19.00—20.00—Последние известия. Радиопальмаж «Искусство».

Администрация, партийная и профсоюзная организации Вологодского ордена Ленина сплавнорабочих и Кубенского сплавного рейда выражают прискорбием извещают, что после продолжительной и тяжелой болезни скончался бывший начальник Кубенского сплавного рейда

СВЕШНИКОВ Николай Александрович.

И выражают свое соболезнование семье и родственникам покойного.

Вологодский горкоопторг с прискорбием извещает о смерти директора центрального универмага

СВИРЮКОВА Семена Кузьмича.

ПРИГЛАШАЮТСЯ НА РАБОТУ:

срочно начальник военизированной охраны—заводом «Металлоремонт». Обращаться: Вологда. Вологодская шоссе, 5:

рабочие в сырейно-опасильный цех (женщины), уборщицы в пошивочный цех, ремонтник электромонтеры, **ну б о щ и м** (оклад 55 рублей), **маляр-маляр**, рабочий по уборке дома—в Вологодский авиаинститут хозяйственный. Обращаться: Вологда, Ленинградское шоссе, 29, отдел кадров;

почегары, слесари-сантехники, кухонные рабочие — отделение Верхней Кобыльской. Вологда 1. Обращаться: Вологда. Челюскинцев, 48, канцелярия;

техник-нормировщик, почегары, столяры, мастерщики, слесари, колесобойцы, маляры, грузчики, уборщицы — Вологодский автоматный завод. Обращаться: Вологда, набережная VI Армии, 201, отдел кадров, телефон 2-11-76;

шоферы 1 и 2 классов, **шофер-прачешник, рабочие** на склад горюче-смазочных материалов, **техник** по самолетному радиооборудованию, **электромонтер** по ремонту АДС (в аэропорты К. Городок, В. Устюг, Николаевский, Устье, Вытегра), **билетный кассир, технический кассир, рабочие** — Вологодским аэропортом;

электромонтеры — специализированным монтажным управлением. Оплата труда по 1 разряду. Место работы—в Вологде. Сообщ. В. Устюг. Обращаться: Вологда, Элеваторная, СМУ-253, отдел кадров. Телефон 9-99-46, доб. 14. Проезд автобусом 5 до бетонного завода. Г. Сокол. Сухонский ЦВК, участок 1, СМУ-253. Телефон: Сокол—Печатников, 62;

зубные техники, санитарки — стоматологической поликлиники. Обращаться: Вологда, ул. Батюшкова, 9.

ВНИМАНИЕ НАСЕЛЕНИЯ!

МАГАЗИНЫ КНИГОТОРГА ПОКУПАЮТ ПОДЕРЖАННЫЕ КНИГИ

Покупаются учебники, художественная, техническая, медицинская и другая литература, выпущенная советскими издательствами, пользующаяся спросом у населения, учреждений и организаций.

Адреса книжных магазинов, имеющих скупочные пункты:

ВОЛОГДА: «Искусство» (ул. Мира, 18), «Знание» (пр. Победы, 3).

ЧЕРЕПОВЕЦ: (ул. Металлургов, 30).

СОКОЛ, ВЕЛИКИЙ УСТЮГ, ГРЯЗОВЕЦ.

Уважаемые товарищи!

Продавайте подержанные издания. По Вашему желанию работники магазинов могут прийти на дом для просмотра и отбора литературы из личных библиотек.

ОБЛКНИГОТОРГ.

Наш адрес: Вологда, Урицкого, 2

ТЕЛЕФОНЫ: зам. редактора — 2-31-41, зам. редактора — 2-32-51, ответственный секретарь — 2-31-35, секретариат — 2-10-94, отделы: партийной жизни—2-03-37, 2-30-94, пропаганды марксизма-ленинизма — 2-36-42, промышленности и транспорта — 2-03-13, сельскохозяйственный — 2-04-85, культуры — 2-31-40, спорта — 2-31-43, советского строительства — 2-01-72, писем трудящихся и работы с рабселькорами — 2-00-32, приемная писем — 2-00-33, бухгалтерия и прием объявлений — 2-04-61.

ГЕ—00968. Вологодская областная типография. Зак. 3025.