ГОД ИЗДАНИЯ 50-Я

ПРОЛЕТАРИИ ВСЕХ СТРАН, СОЕДИНЯЙТЕСЬ!

КРАСНЫЙ СЕВЕР

ОРГАН ВОЛОГОДСКОГО ОБЛАСТНОГО КОМИТЕТА КОММУНИСТИЧЕСКОЙ ПАРТИИ СОВЕТСКОГО СОЮЗА И ОБЛАСТНОГО СОВЕТА ДЕПУТАТОВ ТРУДЯЩИХСЯ

№ 148 (14653) Пятница, 1 июля 1966 года Цена 2 коп.

ЗАГОТОВЛЯТЬ КОРМА К ЛЮБУЮ ПОГОДУ

ПРОМЕДЛЕНИЕ ВЕДЕТ К ПОТЕРЕ ПИТАТЕЛЬНЫХ ВЕЩЕСТВ

ЗВЕНЬЯМ—ПОЛНУЮ НАГРУЗКУ

ПОЗДРАВЛЯЕМ, ТОВАРИЩИ!

В ПРЕЗИДИУМЕ ВЕРХОВНОГО СОВЕТА СССР

Президиум Верховного Совета СССР Указом от 29 июня 1966 года за достигнутые успехи в выполнении заданий семилетнего плана по развитию торфяной промышленности наградил орденами и медалями СССР большую группу рабочих и инженерно-технических работников торфяной промышленности, работников партийных, советских, профсоюзных и комсомольских организаций.

В том числе по **Вологодской области**

ОРДЕНОМ ТРУДОВОГО КРАСНОГО ЗНАМЕНИ

Козлова Юрия Михайловича — директора Турундаевского торфопредприятия.

ОРДЕНОМ «ЗНАК ПОЧЕТА»

Чайкина Анатолия Николаевича—машиниста торфодобывающей машины торфопредприятия Дедово поле.

МЕДАЛЬЮ «ЗА ТРУДОВУЮ ДОБЛЕСТЬ»

Баютина Игоря Павловича—машиниста торфоуборочного комбайна Турундаевского торфопредприятия.

Ланаграфа Виталия Владимировича—директора торфопредприятия Дедово поле.

МЕДАЛЬЮ «ЗА ТРУДОВОЕ ОТЛИЧИЕ»

Белянова Николая Николаевича—крановщика-путеукладчика торфопредприятия Дедово поле.

Платонова Василия Ивановича—слесаря Турундаевского торфопредприятия.

Будни механизаторов

РАНО начинается трудовой день у механизаторов вологодского совхоза «Красная звезда». В этом хозяйстве за значительные площадях возделываются овощные и кормовые культуры. Звеньевой Василий Богданов начеку. Его колесный трактор с навесным культиватором побывал на капустных полях, разрыхлил междурядья на восьми гектарах, обработанных посевы турнепса. Член звена Гурий Малышев ведет уход за посевами моркови, столовой свеклы, редиса. Восемь гектаров моркови обработаны керосином, разрыхлены междурядья на свекловичных участках.

Механизаторы знают, чтобы выполнить высокое обязательство—получить с гектара по 300 центнеров овощей и по 500 центнеров корнеплодов—надо вести тщательный уход за посевами: рыхлить междурядья, уничтожать сорняки и корку на почве, подкармливать растения. Все эти работы они выполняют вовремя.

НАПРЯЖЕННО трудится и звено Александра Леонидова, возделывающее картофель на 135 гектарах. Николай Осокин после двукратного боронования и рыхления междурядий поставил на культиватор окучники и обработал ими первые участки ранних посадок. На остальных участках после рыхления междурядий культиватором со стрельчатыми лапами на бороках между растениями оставались сорняки. Чтобы не повредить всходы и не вырыть на поверхность клубни, механизатор провел боронование в один след перевернутыми боронами. Результат получился хороший.

— Этот прием, — говорит тракторист,—мы давно применяем, он доступен каждому механизатору. Обязались ныне получить не менее 130 центнеров клубней с гектара, а в душе каждый мечтает вырасти по 150 центнеров и занять не последнее место в областном соревновании механизированных звеньев.

ЗА ПРИГОРКОМ рокочет тракторный двигатель: по клеверному полю движется силосуборочный комбайн, выбрасывая из бункера в кузов автомашины измельченную зеленую массу. Агрегатом умело управляют тракторист Л. Д. Кузнецов и комбайнер Б. Б. Кузнецов.

— Около десятка силосных агрегатов в ходу,—рассказывает механик В. В. Костров. — Сначала убирали рожь, теперь силосуем клевер. Заложено уже свыше 2300 тонн сочного корма.

Вслед за силосуборочными машинами рижные поля были вспаханы и засеяны однолетними кормовыми культурами на силос и зеленый корм. Тракторист Леонид Коротков за смену вспахивал до восьми гектаров. Осенью с этих участков будет снят второй урожай —150—180 центнеров зеленой массы с гектара.

КОМБАЙНЕРЫ А. Н. Бараев и И. А. Волков готовятся к уборке урожая. Знатные механизаторы в прошлом году намолотили по 250—300 тонн зерна. В соревновании за высокое качество и темпы уборки А. Бараев был трижды премирован. Славно трудился и Волков. Убрав урожай в совхозе, он помогал земледельцам соседнего колхоза «Передовой», намолотил там 300 центнеров овса.

— В нынешнем году,—заявил А. Бараев,—постараемся хорошо отремонтировать комбайны и убрать хлеба двумя агрегатами с 600 гектаров.

В эти дни комбайнер А. Бараев реставрирует старые, но годные детали. Отдельные узлы перебирает заново, чтобы во время работы не иметь на часу простоя. На жатвенных аппаратах поставлены новые сегменты и пальцы, проверены грохот, зерновой и колосовой элеваторы.

РАБОТЫ МНОГО, но она подкрепляется у умелых рук. В большом и дружном коллективе совхозных механизаторов есть кому выращивать и убирать хороший урожай.

С. ИВАНОВСКИЙ.

НА СНИМКАХ: 1. Звеньевой В. Д. Богданов рыхлит междурядья турнепса. 2. Трактористы Н. И. Осокин осматривает картофельные кусты после обработки междурядий окучником. 3. Механизаторы А. Н. Бараев и И. А. Волков готовят комбайны к жатве.

Фото автора.

НУЖНЫ НЕ СЛОВА, А СИЛОС

Сочные травы ровными рядами ложатся вслед за двумя конными косилками, которыми управляют Николай Рогачев и Николай Удачин из бригады Анатолия Кошкова. Группа женщин грабями сгребает траву, а тракторист Владимир Медведев ее отвозит на волокуше к месту закладки. Он же трактором «ДТ-54» трамбует силосный бурт. Трактору помогают и две конные подводы. В бригаде Кошкова из первого отделения совхоза «Красное знамя» силосование кормов идет с 19 июня.

В соседней бригаде Николая Сверкунова из второго отделения совхоза заготовку силоса начали позднее и стремятся наверстать отставание. На луга они вывели конные косилки и грабли, применяют тракторные волокуши, трактором трамбуют зеленую массу. Люди работают по пол'ема, дорожат каждым часом.

Но дорожить временем на заготовке кормов, значит, прежде всего, максимально использовать технику. На том же самом луге под названием Загорода в прошлым годы прекрасно работали две косилки «КИР-1,5» с тракторными тележками, и дело шло куда быстрее и эффективнее. Сейчас здесь применяется конно-ручной труд, а косилки «КИР-1,5» простаивают.

Механизированное звено Вениамина Козлова в первом отделении совхоза, имеющее в своем распоряжении силосный комбайн, приступило к работе только 28 июня. Руководители совхоза и механизаторы надеются, что с помощью техники они выполнят план заготовки сочных кормов. Но времени упущено уже немало, а машины остаются пока без нагрузки.

В соседнем совхозе «Кировский» дела идут не лучше. Механизаторы во главе с главным механиком Николаем Алешинцевым хорошо провели весенний сев, раньше других начали уход за посевами, завоевав первоходящее Красное знамя Велико-Устюгского гор.к о м а КПСС и райисполкома. Однако заготовку кормов начали с опозданием: рожь силосовали, когда она уже начала цвести. В этом году совхоз впервые приобрел три силосуборочных комбайна. К сожалению, в работе используется только один, остальные еще не отрегулированы. Возникает сомнение: сможет ли совхоз «Кировский» заготовить по шести тонн силоса на корову, как это записано в его обязательствах, если будет вестись работы такими темпами?

Иное положение в скототкормочном совхозе «Велико-Устюгский». Там на 20 июня заслосовали сотни тонн сочного корма. Все дело в том, что руководители, и механизаторы совхоза с большой заботой относятся к заготовке кормов.

Умело используют технику в колхозе «Строитель коммунизма». Механизированное звено с первых дней использует три роторные косилки и столько же навесных тракторов с тележками. В первой комплексной бригаде Г. Авакумовой на силос сеют клевер и луговые травы с 28 гектаров.

Передовики сельского хозяйства Великого-Устюгского района обсудили на совещании 14 июня задачи на второе полугодие. Ясно договорились: пора заготовки кормов настала, необходимо начинать силосование трав с 16 июня. Положить в силос не менее половины клеверо. Решение правильное, но выполняется оно не везде оперативно. Раскачка губит важное дело.

П. ШАРНИН.
(Наш соб. корр.).

СОВЕТСКО-ФРАНЦУЗСКАЯ ДЕКЛАРАЦИЯ

Председатель Президиума Верховного Совета СССР Н. В. Подгорный и Президент Французской Республики Ш. де Голль подписали 30 июня в Кремле Советско-Французскую Декларацию.

В ней говорится, что по приглашению Президиума Верховного Совета и правительства Советского Союза Президент Французской Республики и госпожа де Голль с 20 июня по 1 июля 1966 г. были гостями Советского Союза.

Президент Республики имел в Москве беседы с Л. И. Брежневым, А. Н. Косыгиным и Н. В. Подгорным. Эти беседы, проходившие в атмосфере большой сердечности, соответствующей дружественным отношениям и историческим связям, существующим между обеими странами, позволили иметь полезный и углубленный обмен мнениями по крупным проблемам международной политики, а также по вопросам советско - французских отношений.

В первую очередь, отмечается в Декларации, внимание советских государственных деятелей и генерала де Голля привлекли европейские проблемы, от решения которых зависит установление на всем континенте нормальной обстановки, и, следовательно, и подлинного и прочного мира. Для Советского Союза и для Франции речь идет прежде всего о европейской безопасности и германском вопросе, по которым стороны обменялись своими взглядами.

Оба правительства согласны в том, чтобы считать, что проблемы Европы должны быть прежде всего рассмотрены в европейских рамках. Они высказались за то, чтобы государства континента прилагали усилия к созданию условий, необходимых для соглашений, которые следует заключить, и, в частности, чтобы была установлена атмосфера разрядки между всеми странами Запада и Востока, поскольку такая атмосфера благоприятствовала бы обсуждению и согласию между ними и, следовательно, рассмотрению и урегулированию возникающих проблем.

Обе стороны с удовлетворением констатировали, что уже был достигнут значительный прогресс в деле нормализации положения в Европе. Это дело должно быть продолжено со стремлением открыть, наконец, путь к плодотворному сотрудничеству всей Европы.

В Декларации говорится, что Советский Союз и Франция согласились с тем, что их собственное сотрудничество может внести в такую эволюцию решающий вклад. Они с удовлетворением констатируют, что в том, что их касается, за последние годы уже был достигнут важный прогресс, который был закреплен поездкой генерала де Голля в Москву и беседами, которые он имел по этому случаю с советскими руководителями. Они полны решимости продолжать следовать по этому пути, стремясь постепенно приобщить к своим усилиям все европейские страны.

Было рассмотрено положение в Юго-Восточной Азии. Было констатировано, что положение на Индокитайском полуострове вызывает все большую озабоченность из-за обострения войны во Вьетнаме, которая усиливает в этой стране страдания и разрушения, а также приводит ко все более неустойчивому положению соседних государств—Камбоджи и Лаоса.

Советское правительство и Французское правительство продолжают считать, что единственным возможным выходом из такого положения, представляющего угрозу для дела мира, является урегулирование на основе Женевских соглашений 1954 года, исключающее всякое иностранное вмешательство во Вьетнаме. Они согласны продолжать в этом духе обмениваться информацией и сопоставлять свои точки зрения.

Обе стороны обсудили проблему разоружения. Они констатировали с сожалением, что до сих пор не достигнуто соглашения, чтобы вступить на путь всеобщего и контролируемого разоружения. Стороны подчеркнули опасность, которую представляет для мира распространение ядерного оружия. Было признано необходимым, чтобы располагающие таким оружием державы обсудили средства, способные обеспечить в этой области подлинное разоружение.

Были подвергнуты широкому рассмотрению вопросы дальнейшего прогрессирующего развития экономического сотрудничества между обеими странами.

Они выразили уверенность в наличии у них больших возможностей не только для того, чтобы в интересах развития экономических отношений долгосрочное торговое соглашение между СССР и Францией осуществлялось во всех своих частях, но и для того, чтобы взаимные торговые обмены были расширены за пределы целей, предусмотренных соглашением.

Стороны в принципе договорились о создании постоянно действующей смешанной советско-французской комиссии, в которую будут входить высокопоставленные представители обеих стран с тем, чтобы она регулярно рассматривала практические вопросы выполнения существующих торговых, экономических и научно-технических соглашений.

Обе стороны уделили большое внимание развитию обменов в области культуры, науки и техники, считая, что подобные обмены способствуют упрочению дружественных отношений и в то же время с пользой служат взаимным интересам.

В Декларации отмечается, что беседы позволили констатировать достижение хороших результатов в рамках сотрудничества между СССР и Францией по мирному использованию атомной энергии. Министры иностранных дел подписали соглашение о сотрудничестве в области изучения и освоения космического пространства в мирных целях, а также соглашение о научно-техническом и экономическом сотрудничестве. Советское правительство и Французское правительство придают большое значение этим двум соглашениям, которые позволят увеличивать объемы и расширять сотрудничество двух стран в области науки и техники.

Было также решено заключить консульскую конвенцию между Советским Союзом и Францией и начать с этой целью переговоры в самое ближайшее время. Оба правительства решили продолжать между ними консультации регулярно.

В целях укрепления взаимных контактов на самом высоком уровне Советский Союз и Франция приняли решение установить линию прямой связи между Кремлем и Елисейским дворцом, которая сможет быть использована для обменов мнениями и передачи посланий в каждом случае, когда это будет представляться необходимым.

Генерал де Голль пригласил посетить Францию с официальным визитом советских руководителей, с которыми он имел переговоры, — Л. И. Брежнева, А. Н. Косыгина и Н. В. Подгорного. Это приглашение было с благодарностью принято ими от имени Президиума Верховного Совета СССР и Советского правительства.

Визит генерала де Голля в СССР и беседы, которые состоялись в связи с этим визитом, являются фундаментальным вкладом в развитие согласия между Советским Союзом и Францией, между советским народом и французским народом. Таким образом, этим было укреплено возрождающееся чувство доверия в Европе, которая должна еще больше проявить свою традиционную роль очага цивилизации и совместно действовать в интересах прогресса и мира во всем мире.

(ТАСС).

СЧЕТ ОТКРЫТ

Горячо откликнувшись на призыв механизаторов совхоза «Плоское» развернуть соревнование за высокопроизводительное использование силосоуборочных агрегатов, трактористы нашего птицесовхоза Н. А. Тюрюков за первые четыре дня работы заготовил своей роторной косилкой «КИР-1,5» свыше 100 тонн силосной массы. С перевыполнением заданий трудится И. П. Салауров и другие. На силос скашиваются многолетние и естественные травы. Вслед за косилками в поле выходят тракторные грабли. Они вносят на убранные площади в качестве подкормки растений полную норму минеральных удобрений.

Птицесовхоз имеет 1100 гектаров посевов многолетних трав. Урожай с 65—70 процентов общих площадей будет заслосован. Намечается взять второй укос. Одновременно с заготовкой сочных кормов развертывается генокос. Сегодня бригады рабочих приглашаются на дальние покосы.

В. ЗАЖИГИН,
директор птицесовхоза «Восход» Грязовецкого района.

БЕЗ ПРОСТОЕВ

Механизаторы скототкормочного совхоза «Чебсарский» Шекснинского района обязались заложить по шесть тонн силоса на переводную голову скота.

Высокая результатов добивается звено Н. И. Турутина. В составе звена 14 человек и комплекс необходимой техники: три роторные косилки «КИР-1,5», шесть тракторов, прицепные тележки. За первые два дня звено заложило 150 тонн сочного корма.

Высокопроизводительно трудятся трактористы Михаил Соколов, Игорь Красавин и Валентин Степанов. Их агрегаты не знают простоев.

А. МИРОШНИЧЕНКО.

Прием в Кремле по случаю окончания конкурса Чайковского

30 июня в Кремлевском Дворце с'ездов Советское правительство устроило прием по случаю окончания конкурса имени П. И. Чайковского. Собравшиеся на приеме лауреаты, дипломаты, участники конкурса, члены жюри, почетные гости, деятели искусства сердечно приветствовали пришедших сюда товарищей А. П. Кириленко, А. Н. Шелепина, заместителей Председателя Совета Министров СССР М. Т. Ефремова, В. А. Кириллина.

Министр культуры СССР Е. А. Фурцева, открывая прием, горячо поздравила всех участников конкурса, выразила благодарность членам жюри.

ШАРЛЬ ДЕ ГОЛЛЬ В МОСКВЕ

ПРИЕМ У ПРЕЗИДЕНТА

Президент Французской Республики генерал Шарль де Голль и его супруга 29 июня устроили прием в посольстве Франции в Москве.

С советской стороны на приеме были Л. И. Брежнев, А. Н. Косыгин, Н. В. Подгорный, Б. Н. Пономарев и другие официальные лица.

С французской стороны присутствовали министр иностранных дел Морис Кув де Мюрвиль, посол Франции в Советском Союзе Филипп Бода, лица, сопровождающие Президента в его поездке, а также дипломатические сотрудники посольства Франции, журналисты.

(ТАСС).

У ВОИНОВ-ТАМАНЦЕВ

Находящийся в Советском Союзе Президент Франции генерал Шарль де Голль и сопровождающие его лица утром 30 июня совершили поездку в Гвардейскую мотострелковую Таманскую дивизию.

Личный состав части тепло встретил высокого гостя.

(ТАСС).

В МИНИСТЕРСТВЕ ФИНАНСОВ СССР

Министерство финансов СССР с разрешения Совета Министров СССР выпускает с 1 июля 1966 г. для размещения среди населения через сберегательные кассы Государственный 3-процентный внутренний выигрышный заем 1966 года. Условия выпуска Государственного 3-процентного внутреннего выигрышного займа 1966 года публикуются ниже.

Находящиеся в настоящее время в обращении облигации Государственного 3-процентного внутреннего выигрышного займа, выпущенного в 1947 году сроком на 20 лет, по-прежнему свободно продаются и покупаются сберегательными кассами и участвуют в основных и дополнительных тиражах выигрышей, которые будут проводиться в установленные сроки. После проведения 30 ноября 1967 г. последнего тиража выигрышей по этому займу владельцам облигаций предоставляется право до 1 июня 1968 г. обменять их на облигации Государственного 3-процентного внутреннего выигрышного займа 1966 года на льготных условиях, то есть без уплаты курсовой разницы.

Выигравшие облигации Государственного 3-процентного внутреннего выигрышного займа, выпущенного в 1947 году, а также обмененные по этому займу, подлежащие выкупу по их нарицательной стоимости, могут быть пред'явлены к оплате до 1 января 1970 г. По истечении указанного срока облигации, не пред'явленные к оплате, утрачивают силу и оплате не подлежат.

Условия выпуска Государственного 3-процентного внутреннего выигрышного займа 1966 года

1. Государственный 3-процентный внутренний выигрышный заем 1966 года выпускается на срок с 1 июля 1966 г. по 1 июля 1986 г.

2. Облигации займа свободно продаются и покупаются сберегательными кассами.

3. Заем выпускается отдельными разрядами, по 100 миллионов рублей в каждом разряде.

Каждый разряд займа состоит из 100.000 серий — № № 100.001 по № № 200.000. Облигации в каждой серии имеют номера с 01 по 50.

4. Облигации займа выпускаются достоинством в 20 и 10 рублей. Облигация достоинством в 10 рублей является половиной двадцатирублевой облигации.

5. По облигациям займа весь доход выплачивается в форме выигрышей.

Общая сумма выигрышей установлена в среднем за двадцатилетний срок займа из расчета 3 процента в год.

В течение двадцатилетнего срока займа выигрывает 30 процентов всех облигаций, а остальные 70 процентов облигаций по истечении срока займа выкупаются по их нарицательной стоимости.

Выигравшая облигация погашается и исключается из дальнейших тиражей выигрышей.

Выигрыши по займу устанавливаются в размере 5000, 2500, 1000, 500, 100 и 40 рублей на двадцатирублевую облигацию, включая нарицательную стоимость облигации (по облигации достоинством в 10 рублей выплачивается половина выигрыша).

6. В течение двадцатилетнего срока займа проводится 160 тиражей выигрышей—по 8 тиражей в каждом квартале.

Тиражи выигрышей проводятся, начиная с 1966 года, в сроки, устанавливаемые Министерством финансов СССР.

7. В тиражах выигрышей на каждый разряд займа разыгрывается следующее количество выигрышей:

Размер выигрыша на двадцатирублевую облигацию (половина этой суммы — для облигации в 10 рублей)	Разыгрывается в одном тираже: кол-во выигрышей	Разыгрывается в одном тираже: сумма выигрышей (руб.)	Разыгрывается во всех 160 тиражах: кол-во выигрышей	Разыгрывается во всех 160 тиражах: сумма выигрышей (руб.)
5000 рублей	2	10.000	320	1.600.000
2500 рублей	5	12.500	800	2.000.000
1000 рублей	20	20.000	3.200	3.200.000
500 рублей	109	54.500	17.440	8.720.000
100 рублей	750	75.000	120.000	12.000.000
40 рублей	8.514	340.560	1.362.240	54.489.600
Всего	9.400	512.560	1.504.000	82.009.600

8. Облигации, на которые пали выигрыши, а также невыигравшие облигации, подлежащие выкупу по их нарицательной стоимости, могут быть пред'явлены к оплате до 1 июля 1988 г. По истечении этого срока облигации, не пред'явленные к оплате, утрачивают силу и оплате не подлежат.

9. Продажа облигаций производится по ценам, устанавливаемым Министерством финансов СССР, а покупка—по нарицательной стоимости.

10. Облигации Государственного 3-процентного внутреннего выигрышного займа 1966 года и выигрыши по ним освобождаются от обложения государственными налогами.

Человек выбирает профессию

Дочь рабочего

Помнится, как Борис Александрович Молодцов — начальник паровозосборочного цеха, сосед по квартире—заговорил с Олей после окончания ею восьмого класса:

— Иди к нам в цех, работать будешь и учиться. Приобретешь хорошую профессию.

Первое время работала рассеянной. И мало что понимала в этом грохоте, резком сиянии электросварки. Робко пробиралась узкими проходами среди корпусов паровозов, шарахалась от толстых крюков, свисающих сверху.

Приглянулся небольшой зеленый станок, стоящий в стороне. На нем работала уже немолодая женщина — сверловщица Екатерина Васильевна Смирнова. К ней и зачастила Оля Магаюнова после смены.

Те говаривали:

— На сверловочном станке работа тяжелая. Буксу в деяльности килограммов восемь нужно вручную переворачивать с боку на бок, чтобы просверлить отверстия. Это не мячик с ладошки на ладошку перебрасывать. А ты и ростом еще мала и руки слабые.

Оля, тоже колебался, в потом сказал:

— Если желание сильное, силы в руках всегда хватит.

Старший мастер участка Николай Николаевич Рыжов поставил было Олю ученицей к сменщику Екатерины Васильевны, опытному рабочему.

— Хочешь, чтоб я за двоих тянул? Что она может?—запротестовал тот. Вскоре он уволился, а Оля Магаюнова стала учиться у Смирновой. Через месяц с небольшим она работала лучше, чем многоопытный, не поверивший в нее предшественник...

Конечно, не все было гладко.

— Чтобы под конец обработки деталь не вываливалась из-под рук при сильном нажиме на рукоятку станка, надо установить и закрепить болт,—снова повторял старшина после того, как буксовый наличник, вырвавшись, оцарапал Олю руку. Помались сверла: забывала очищать их от стружки при сверлении толстых деталей.

Но никогда слесари не посмеивались из-за нее, а значит —не простаивал и весь участок. Ее операция—первая из выполняемых на участке Рыжова.

Хотелось, чтоб на станке можно было и сверлить и делать нарезку (сейчас нарезку делают слесари вручную). Приходили старший мастер, технолог цеха, устанавливали специальное приспособление. Оказалось, что надо увеличить стол станка.

— Освою еще одну операцию, — радовалась Оля.

Теперь она хозяйкой проходила по цеху, и он не огрушал и не оседлал ее. Вместе с другими комсомольцами на воскреснике мыла «фонарик»— длинный ряд окон под самым потолком. Участвовала в комсомольском рейде на тему «Поле получки», в воскреснике по очистке территории парка Мира. Некоторые мероприятия организовывала и сама, как член комсомольского цехового бюро.

Оля Магаюнова — ответственная за учебу. Ей не трудно убедить любого в необходимости поступить в вечернюю школу: Оля сама никогда не бросала учиться, этой весной закончила десятый класс. Еще год—в одиннадцатом, а потом политехнический институт. Как вовремя он открывается в Вологде!

У Оли еще четыре сестры, и только одна из них работает. А младшая перешла всего лишь во второй класс.

— И всем подавай учебу,— в душе гордясь детьми, шутливо сетует мать, Антонина Ивановна.

Олю она почти не видит: то на работе допоздна, то в школе, то в библиотеку пробежит—книжку почитать о том, как комсомольцы в других городах, на стройках живут. Очень хочется Оле еще и танцевальный кружок, что при клубе ВПВРЗ, в теннисную секцию, да времени нет.

— Время найдется,—говорит отец.—Было бы желание.

— Скоро ученика тебе дадим, сделаешь из него спрыловщика,—сказал на днях старший мастер Рыжов.

Совсем недавно Оле Магаюновой исполнилось семнадцать. И нет ничего удивительного, если среди надорвых рабочих заговорит о ней с уважением:

— Дочка Александра Михайловича, почетного железнодорожника, вслед за отцом и братьями на завод пришла. И в работе не отстает,—не смотри, что девчонка...

Т. АННИНА.

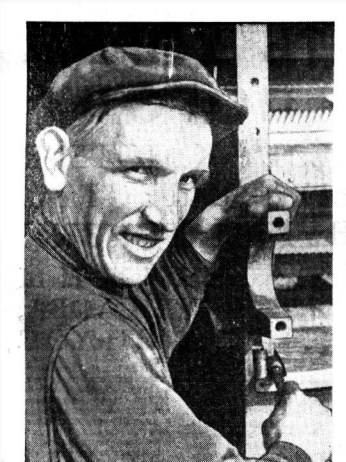

На снимке: А. В. Чебыкин заканчивает ремонт своего комбайна.

Фото А. Подосенова.

Партийная жизнь

По инициативе коммунистов

В ПРОШЛОМ году Анатолий Васильевич Чебыкин заговал первенство в социалистическом соревновании комбайнеров колхоза «Родина» Никольского района. Нынче он ставит перед собой такую же цель. В ясеторонне готовится к началу косовицы хлебов.

Коммунисты в нашем леспромхозе (как, впрочем, и на любом другом предприятии) несут особую ответственность за судьбу производственной программы. Они — непосредственные организаторы выполнения решений XXIII с'езда КПСС, первые борцы за достижение лучших экономических показателей. По инициативе коммунистов коллектив предприятия успешно справляется с производственной программой.

Большую роль в этом сыграла разъяснительная работа, развернувшаяся в коллективе после выхода в свет решений партийного с'езда. 23 апреля партком провел открытое партийное собрание. Директор леспромхоза тов. Нестеров сделал доклад об итогах XXIII с'езда КПСС и задачах коллектива по выполнению его решений.

Была разработана система практических мер. После этого провели собрание молодых коммунистов. Перед ними поставили конкретные задачи, которые необходимо было решить в каждом цехе.

Пропагандисты и докладчики на занятиях в системе партийного просвещения подробно ознакомили слушателей с решениями с'езда партии, агитаторы провели на эту тему беседы в коллективе.

Не только раз'яснять, а личным примером увлекать рабочих на высокопроизводительный труд — такое требование поставили партком и деловые партийные организации перед каждым членом партии. Большинство коммунистов это требование выполняет.

В соревновании в мае первое место занял коллектив Удимского лесопункта, где секретарем партийной организации шофер Юрий Полканов. Из двенадцати малых комплексных бригад лесопункта десять выполнили задания. Бригады Степана Шилова, Василия Лукнова и Василия Белогорлова заняли третье место в соревновании лесников области. Здесь же трудятся известные в леспромхозе бригады-пятисотницы Дмитрия Латкина, Антона Алешкевича, Петра Олейника, Сергея Мазрышева и Василия Жукова.

В ходе соревнования всегда чувствуется влияние коммунистов-шоферов лесовозных машин Василия Попова и Юрия Мокрецова, вальщика леса Александра Луженского из комплексной бригады коммунистического труда члена партии А. Бушковского, вальщика леса Михаила Семенова из бригады В. Жукова, старшего механика Дмитрия Минаева и бригадира-механика Павла Сильницкого.

У них учатся правильно использовать технику, добиваться высокой выработки. В бригадах А. Алешкевича и П. Олейника, например, выработка на машино-смену в мае достигла 122—118 процентов.

Большинство коммунистов занято на производстве. Заместитель секретаря — опытный слесарь-ремонтник. Пилотов Василий Бирячев вместе с бригадиром-механиком Петром Бурвиным обеспечивает бесперебойную работу поточных линий и другой техники. Честно трудятся крановщик Николай Чернорицкий, раскряжевщики Владимир Иванов и Евгений Федотов.

Раньше на нижнем складе долго не находили возможностей использовать вершинную часть хвойного хлыста и сучьу. Выход деловых сортиментов был недостаточен, в то же время территория загромождалась «неликвидами». Выхо нашли рационализаторы, предложивше лучше использовать технику. Из вершинной части ели стали выкраивать рудостойку. Ее отгружают контейнерами. В результате внедрения полуавтоматической поточной линии нададили производство баланса из осины на экспорт.

Помогали налаживать и осваивать поточную линию по раскряжевке, окорке и погрузке балансов начальник нижнего склада мастер М. Хроменков, технические руководители леспромхоза, слесари тт. Лузгин, Бурвин. Сейчас Хроменков и технорук Боднарь обеспечивают нормальную работу нижнего склада.

Справился со своими задачами коллектив узкоколейной железной дороги, где трудятся четырнадцать коммунистов. Службой движения руководит секретарь парторганизации диспетчер Николай Коковин, хорошо знающий свое дело, активный общественник.

Выполняет авангардную роль большинство коммунистов Бельского и Северного лесопунктов, где парторганизациями руководят технорук Иван Горбунов и старший мастер Борис Порядин. Коммунисты ремонтных мастерских борются за звание коллектива коммунистического труда. Члены партии и беспартийные добиваются одного — как можно успешнее выполнить план полугодия, создать задел на будущее.

Следует, однако, сказать и о наших недостатках. Если мы справляемся с обемными показателями, то серьезно отстаем в экономической работе. Себестоимость одного кубометра древесины за последние три года снизилась всего на пять копеек, а выручка за кубометр спиталась на 57 копеек. Прибыль от реализации древесины уменьшается ежегодно. Причина — в слабом использовании техники. Наличие ее окупается плохо. Рад механизмов до сих пор не установлен на нижнем складе. В ослаблении экономической работы на предприятии, конечно, повинна партийная организация.

Упущенное стремимся наверстать. Партком недавно сделал проверку состояния дел в каждом цехе и лесопункте. После этого заслушали и обсудили доклад заместителя директора А. Копосова о состоянии и мерах по улучшению экономической работы в леспромхозе. Этот же вопрос вынесли на обсуждение всех партсобраний, чтобы приковать внимание коммунистов к борьбе за повышение рентабельности хозяйства.

Одновременно заботимся об укреплении дисциплины и повышении активности каждого члена партии. С этой целью сейчас в первичных парторганизациях проходят собрания с обсуждением передовой статьи газеты «Правда» «Высоко держать знамя коммунизма».

Г. ОСТРОУМОВ,
секретарь парткома Удимского леспромхоза.

АКТИВНАЯ ФОРМА ПРОПАГАНДЫ ПЕРЕДОВОГО ОПЫТА

Для успешного претворения в жизнь постановлений мартовского Пленума ЦК и решений XXIII с'езда КПСС большое значение приобретает работа народных университетов сельскохозяйственных знаний. В нашей области такая форма политической и производственной пропаганды возникла несколько лет назад. В настоящее время действуют девять университетов: три—в Вологодском районе, два—в Бабаевском и по одному—в Устюженском, Тотемском, Вытегорском и Сокольском.

На примере опыта пяти лет работы университета сельскохозяйственных знаний при Вологодском молочном институте можно убедиться в его жизненности и перспективности.

Постоянными слушателями университета являются директора учхозов, управляющие фермами, бригадиры, специалисты и передовики производства. На трех отделениях вместе с руководящими кадрами обучаются агрономы, зоотехники, ветеринары и механики, счетно-финансовые работники хозяйств. Более половины слушателей имеют высшее и среднее образование.

Организация учебных занятий непосредственно в хозяйствах (отделениях университета) оказалась наиболее целесообразной. Она способствует лучшей посещаемости, повышает ответственность партийных и профсоюзных организаций, директоров и специалистов за улучшение качества учебно-воспитательной работы.

Занятия в университете проводятся один-два раза в месяц, обычно с 10 часов утра до 16—18 часов вечера. Такой порядок обеспечивает возможность сочетать учебу в университете с производственной работой.

Опыт показал, что теоретические и практические занятия проходят наиболее эффективно в том случае, когда лектор сам хорошо знает излагаемый материал, непосредственно участвует во внедрении выдвигаемых им положений. Именно поэтому лекции профессора А. С. Емельянова по эффективному применению силосного типа кормления молочного скота, профессора Ф. И. Резникова — по экономике производства кормов и по финансово-хозяйственной деятельности учхоза, доцентов Г. И. Сажинова и В. А. Усова—по агротехнике зерновых и кормовых культур и другим вопросам слушались с большим интересом.

В связи с расширением производственной базы института (в первые два года учебной работы слушатели изучали вопросы экономики и организации сельскохозяйственного производства, растениеводства, животноводства, повышения производительности труда и снижения себестоимости сельскохозяйственной продукции; правильного использования земли; создания собственной кормовой базы; передовой опыт комплексной механизации в растениеводстве и животноводстве.

В последние же два года, особенно в связи с решениями мартовского Пленума ЦК КПСС, были внесены существенные изменения в содержание учебных программ. В них включены вопросы: внедрение рациональных севооборотов, применение новых методов селекции в растениеводстве, известкование почв, применение минеральных удобрений на поля учхозов, гербициды и их применение, создание долголетних культурных пастбищ, переход на силосно-травяной тип кормления молочного скота, использование химии в животноводстве, пути снижения себестоимости производства сельскохозяйственной продукции, организация племенной работы на фермах, механизация животноводства и другие.

В план включены занятия по изучению решений XXIII с'езда КПСС и решений ЦК. Занятия проводят сотрудники кафедры марксизма-ленинизма.

Теория в университете сочетается с практикой. Так, занятия по применению приемов механизации посадки и посева ряда культур проводились непосредственно на полях учхозов. По бесплатному содержанию скота была организована экспертиза на фермы опытной станции «Куркино». С выращиванием телят под коровами-кормилицами знакомились на ферме «Марфино».

Помимо плановых занятий проводился цикл по вопросам интенсификации и химизации сельскохозяйственного производства в свете решений мартовского Пленума ЦК КПСС. Его прослушали рабочие поле водства. Животноводов обучали передовым приемам на фермах. Механики осваивали новую технику. Для счетно-финансовых работников провели ряд занятий по организации и повышению производительности труда, снижению себестоимости, планированию, учету и другим вопросам.

За весь период работы университета было проведено свыше восьмисот занятий.

Если в первый год в университете было проведено лишь 16 занятий, на которых прочитана 41 лекция, то в четвертый год проведено 22 учебных занятия, на которых прочитано 58 лекций и сделано три доклада. За это же время число слушателей увеличилось с 35—40 до 60—75 человек.

За пять лет повысилась политическая, экономическая и научно-техническая квалификация работников учхозов.

Обучение агротехнике выращивания новых многоурожайных культур способствовало распространению их на полях учхозов и повышению урожайности, а знания по устранению причин порчи молока на фермах—улучшению качества продукции, поступающей на маслозавод. Передовой опыт машинного доения коров, основный слушателями университета и переданный затем доярам, привел к снижению заболеваний вымени маститом. За последние два года на фермах учхозов было применено скирдование карбамида крупному рогатому скоту, а часть кормов силосовали с карбамидом. Созданы долголетние культурные пастбища.

В результате постоянной учебы руководящих кадров и специалистов улучшилась организация производства. Во всех хозяйствах в 1965 году повысилась урожайность зерновых и надой молока. За прошлый год учхоз «Молочное» получил прибыли более 254,9 тысячи рублей. Указом Президиума Верховного Совета СССР доярке Т. В. Ильиной присвоено звание Героя Социалистического Труда.

За успехи в постановке учебно-воспитательной работы, широкое развитие общественных начал и активное участие во Всесоюзном общественном смотре наш народный университет был награжден Дипломом первой степени и денежной премией.

Для дальнейшего укрепления и повышения уровня деятельности университета необходимо улучшить научно-методическую и воспитательную работу, создать отделения университета во всех учебных хозяйствах института. Следует добиться полного охвата учебой руководящих кадров и специалистов, передовых доярок и механизаторов. Кроме того, назрела необходимость организации школы передового опыта для рабочих учхозов, являющихся непосредственными производителями материальных ценностей.

В целях расширения сферы влияния университетов сельскохозяйственных знаний, как активной формы пропаганды научных достижений и передового опыта в производстве, повышения уровня производства области, необходимо создать их для руководящих кадров сельского хозяйства во всех районах. Целесообразно иметь и единый научно - методический центр (типа областного университета сельскохозяйственных знаний) для оказания научно-методической помощи районным университетам.

В. ЛАРЧИН,
ректор университета сельскохозяйственных знаний, доцент.

ЗНАК ВЫСОКОГО КАЧЕСТВА

Выпуск продукции высокого качества сейчас в центре внимания коллективов промышленных предприятий страны.

В решениях КПСС и Советского правительства о совершенствовании планирования и усилении экономического стимулирования промышленного производства предусматривается введение аттестации качества продукции государственными комиссиями.

В комиссии войдут представители Комитета стандартов, министерств, научных учреждений, общественных организаций, предприятий-изготовителей, а также представители коллективов потребителей.

На аттестацию будет представляться продукция производственного назначения, а также новые товары народного потребления, соответствующие современному мировому научно-техническому уровню по эксплуатационным свойствам, по надежности и долговечности, по эстетическим достоинствам, по степени унификации и стандартизации.

Для обозначения аттестованной продукции предполагается ввести «Знак высокого качества», сроки применения которого (от одного до трех лет) будут определяться государственной комиссией.

Оптовые цены на изделия со знаком высокого качества будут увеличены. Эта прибыль пойдет на совершенствование производства, на премирование работников предприятий и на улучшение их культурно-бытовых условий.

«Знак высокого качества» будет представлять из себя условное изображение микрометра, контуры которого образуют две первые буквы слова «стандарт»—«С» и «Т». Это как бы подчеркивает мысль о неразрывности понятия «стандарт—качество».

На снимке: государственный «Знак высокого качества».

Фото В. Хухлаева.
Фотохроника ТАСС.

Решения майского Пленума ЦК КПСС — в жизнь!

КЛЕВЕР НА БОЛОТЕ

Первые опытные участки на осушенном торфянике бабаевского колхоза имени XXI с'езда КПСС в прошлом году дали по 60—70 тонн зеленой массы кормовых семян с гектара. Раньше столько клевера на лугах не давало ни одно колхозное поле. На освоенном торфянике посеян клевер с тимофеевкой. Травы хорошо растут и дадут не менее четырех-пяти тонн сена с гектара.

В колхозе освоено и введено в севооборот более 130 гектаров торфяников. В дальнейшем будет освоено еще 400 гектаров заболоченной земли.

—Наводим порядок на земле, — говорит председатель колхоза В. С. Баскиков, — добиваемся высоких и устойчивых урожаев зерновых и других сельскохозяйственных культур. Средства, выделяемые государством на мелиорацию, используем рационально, по-хозяйски.

Осваивать новые массивы колхозу помогают механизаторы Борисоглебского Д. С. и машинно-мелиоративной станции. Машинист экскаватора П. А. Ольховский в прошлом году вынул 71500 кубометров грунта. Он выполнил три годовых нормы.

За истекшие два года коллектив станции очистил от камня и кустов 960 гектаров пашни, освоил и сдал в эксплуатацию 350 гектаров болот и торфяников, вывез на поля 180 тысяч тонн торфа и компостов.

В ознаменование майского Пленума ЦК КПСС коллектив станции обязался трудиться на высоком производительном уровне. В. И. Пискунов и А. И. Корсаков выполнили полугодовое задание за пять месяцев.

Экскаваторы прокладывают новые каналы. Болота и мелкие колесье отступают.

В. ЛУКОШНИКОВ.

ЧТОБЫ БЫЛ ЗАВОД-СКАД!

За последние три-четыре года многие участки территории Череповецкого металлургического завода покрылись зелеными нарядом, а вблизи котельно-монтажного цеха, цеха связи коксохимического производства, управления завода, бытовок колофабрики, конторы желдорцеха и других цехов образовались благоустроенные скверы.

Весна текущего года несколько приблизила осуществление идеи о превращении предприятия в завод-сад. На территории цехов посажено 1800 различных деревьев, около 22 тысяч кустов и разбито с подсевом трав около двух гектаров газонов. Высажена цветочная рассада в специально подготовленный грунт.

Лучше других на заводе занимается озеленением и благоустройством коллектив коксохимического производства. Здесь в текущую весну посажено свыше 600 деревьев, 3700 кустов, около цветов. Начиная с прошлого года, коллектив благоустройством и озеленением своей территории коллектив ТЭЦ. Кроме зеленых насаждений, здесь изготовили и покрасили более тысячи метров штакетника, покрыли асфальтом дороги и тротуары.

За озеленение заводской территории активно взялись коллективы теплосилового и обжимного цехов. А вот коллективы мартеновского и доменного цехов не проявляют должной заботы и активности в озеленении своих территорий.

Осенью этого года планируется заложить парк в районе учебного комбината и металлного производства. Он будет несколько больше существующего парка имени Ленинского комсомола. По работы по планировке и разбивке парка могут быть сорваны, если управление капитального строительства завода этим летом не заложит все подземные коммуникации, которые будут проходить по территории будущего парка.

На территории каждого цеха должны зеленеть сады. К 50-летию Советской власти и 100-летию со дня рождения В. И. Ленина превратим наш завод в завод-сад. Для этого стоит потрудиться.

П. СМИРНОВ,
мастер копрового цеха Череповецкого металлургического завода.

ФЕЛЬЕТОН

КОМАНДИРОВКА ИВАНА МИХАЙЛОВИЧА

Аккуратно свернув и поглубже запрятав в задний карман брюк командировочное удостоверение, Иван Михайлович недолго задумался. И было над чем. Из Вологды в Тотьму можно добраться: а) самолетом; б) автобусом; в) пароходом. Какой вид транспорта надежнее?

Быстрее всего самолетом. Через какой-нибудь час после вылета под крылом покажется старинный город на берегу Сухоны. Но прямой путь не самый короткий. А вдруг мотор откажет и придется приземляться где-нибудь в поле!

Автобус идет несколько дольше, но частые остановки позволяют выйти, подышать озоном, затянуться никотином, выпить ковшик ключевой воды. Одно плохо—пыль. И костюм запылишь, и наглотаешься ее по самый гланлтук.

Отвергнув воздух и землю, Иван Михайлович остановил свой выбор на воде. Пароход —мечта командированного. Ни бешеной скорости, ни пыли. Плыви и любуйся природой. Особенно чудесной казалась она Ивану Михайловичу из окна плавучего ресторана. Под ним волна сметлей лазури, над ним лук солнца золотой... А между ним бутылки с «Жигулевским» и «Зубром».

Итак, Иван Михайлович благополучно прибыл в пункт назначения. По трапу он сходил слегка покачиваясь, скорее от длинной дороги, чем от пива и зубровки. Хотя на Сухоне даже в десятибальный шторм волна не поднимается выше полуметра, Иваны Михайловичи, видать, поукачало. Естественно, что сразу, с дороги, он не мог прийти в районный узел связи. Ноги получили под ногами не зыбкую палубу, а твердую землю, пришел к убеждению: окончание путешествия надо отметить!

«Где я сейчас?» — подумал. Просветление наступило в отделении милиции. Его подобрали у столовой водников, когда он, разверзнувшись в твердости земли, положил нижнюю часть тела на тротуар, а голову на мостовую. При этом лицо Ивана Михайловича было загримировано под негра и очень контрастировало с волосами цвета спелой соломы.

В отделении милиции из командировочного удостоверения с одним штампом узнали, что Иван Михайлович Порядин не бродяга, а инженер Вологодской городской телефонной станции.

К вечеру Порядин проспался. Дрожащей рукой подписал протокол. Низко опустив голову и, не глядя на дежурного, взял документы. В ответ на предложение больше не появляться в пьяном виде, горячо заверил работников милиции:

— Никогда в жизни!

За десять дней командировки Ивану Михайловичу надлежало исправить аппаратуру не только в Тотемском, но и Велико-Устюгском уездах связи. Однако командировка затянулась, ибо аппаратура у связистов нежная, работа тонкая. С похмелья, когда дрожат руки и трещит голова, лучше и не браться. Все десять дней Порядин пробыл в Тотьме. Ходил, хорошо, но задание выполнил.

На радостях с утра выпил. В два часа дня его подобрали на тротуаре и второй раз доставили в милицию. Там он и ночевал.

— Что же вы,—говорил начальник отделения А. Ф. Жуков Порядину,— образованный человек, инженер, а ведете себя так некультурно. Приехали из областного центра в район и за десять дней дважды вас подбирали...

— Так ведь не я один,—не находя никаких доводов в свое оправдание, воскликнул Порядин.—Степан Григорьевич Кузнецов не какой-то рядовой инженер, а начальник контрольно-ревизионного отдела областного управления сельского хозяйства тоже по пьяной лавочке у вас побывал!

— И для Кузнецова честь не велика, — ответил Жуков.—Но он хотя не грозился отключить все телефоны у милиции. А вы ведь так нас напугали, что и дыша в пятки. Вдруг и в самом деле останемся без связи?

Иван Михайлович сидел красный, как вареный рак, и молчал.

В этот день у него кончался срок командировки.

В. БАРАНОВ.

НОВГОРОДЦЫ В ГОСТЯХ У «КРАСНОГО СЕВЕРА»

ЧУВСТВО РОДИНЫ

ПОПУЛЯРНАЯ песня «Течет Волга» рекомендует уставшему путнику опустить ладони в великую реку, набраться новых сил. Так и человеку, увидевшему Новгород, Кремль с его изумительными древними памятниками, словно прибавляет сил прикосновение к живой истории государства Российского. С особой остротой возникает здесь чувство Родины, гордость за ее древних искусных мастеров, за ее воинов, за богатое наследие, оставленное предками.

Вы приедете в наш город, и его древний колорит сразу дохнет на вас, как только войдете в здание железнодорожного вокзала, построенного после войны в духе старинных теремов и гранитных палат. На фронтоне здания, обращенного к городу, увидите фигуру Александра Невского, заложившего краеугольные камни боевой славы русского оружия.

По проспекту от вокзала выйдете вы на площадь Маркса, в проезду древнего вала. Впереди будет новый кинотеатр «Россия», слева кафе «Молодежное», а справа строящееся здание Дворца культуры профсоюзов. Пройдете сотню-две метров и окажетесь на парадной площади Победы перед Кремлем. Перед вами откроется замечательная панорама первого в России каменного Кремля со сторожевыми башнями, с золотой маковкой Софии и взметнувшей в небо антенну телевизионной башни.

В нашем городе седая старина соседствует с современностью и органически переплетается с ней.

Вы встречаете на землю Кремля, минуя массивную арку, и попадаете в мир священных реликвий и средневековых памятников: Софийский собор—самое древнее каменное здание России, грановитая палата с уникальными произведениями прикладного искусства, звонница, обвешавшая от времени так, что колокола, младшие братья Московского царь-колокола, разместились у ее цоколя. Их так запрятали новгородцы, эвакуируясь из города, что немцы за два с половиной года варварского хозяйничанья так и не смогли найти.

В центре Кремля—апофеоз истории Отчизны — бронзовый памятник «Тысячелетие России». За несколько минут вы обойдете его и за это время перед вами наглядно пройдет многовековая история Руси, ее замечательные люди: ученый Ломоносов, писатели Пушкин, Лермонтов, Гоголь, Крылов, композиторы Глинка, Бортнянский, полководцы Суворов, Кутузов, Багратион, герои Иван Сусанин и многие другие. Бронзовая историческая книга скульптора Микешина захватывает читателя-зрителя.

А рядом история двадцатилетней давности — вечный огонь у могилы воинов, павших в дни освобождения Новгорода от немецко-фашистских захватчиков и советский танк, поднятый недавно со дна Ильмень-озера —символ стойкости, мужества и героизма воинов Советской Армии.

ВОЛХОВ-РЕКА издревле делит город на Софийскую и Торговую стороны. Словно соревнуясь, предки наши старались получше отстроить свою сторону. И трудно определить, что красивее: Кремль на Софийской стороне или Ярославово дворище со знаменитой гридницей, где по преданию висел вечевой колокол, созывая вольных жителей древней средневековой республики на своеобразное народное собрание,—на Торговой.

Спокойно течет Волхов из Ильменя, храня легенды о былинных Садко и Буслаеве, Волхве и Любаве. Древняя земля раскрывает тайны: раскопки последних лет дали науке новый вид письменности — берестяные грамоты, их уже свыше 400, подтверждающих высокий уровень грамотности простолюдинов.

Но не только былой славой знаменит Новгород и окружающие его районы. Известны и революционные славные события—первые большевистские типографии, революционный Совет солдатских и рабочих депутатов, партийная ячейка 177-го пехотного запасного полка, что установила Советскую власть в 1917 году, и первая партийная губернская конференция РСДРП(б), на которой присутствовал посланец В. И. Ленина из Петрограда М. С. Урицкий. А коммунистический добровольческий отряд с предприятий Малой Вишеры сражался на фронтах гражданской войны и был награжден почетным Красным знаменем ВЦИКа, хранящимся сейчас в музее В. И. Ленина в Москве.

В годы Великой Отечественной войны под Новгородом насмерть стояли танкисты под командованием будущего генерала И. Д. Черняховского. Это в его дивизии совершил подвиг Герой Советского Союза вологжанин Александр Панкратов, закрывший амбразуру фашистского дота своим телом. В конце 1965 года на берегу Малого Волховца ему поставлен обелиск.

Горит в Кремле вечный огонь, негасимый факел славы.

Герои Советского Союза летчик Тимур Фрунзе, сын легендарного полководца, летчик Алексей Маресьев, татарский поэт Муса Джалиль, вологжанин летчик Стружкин, юный партизан Леня Голиков, убивший немецкого генерала, снайперы Наталья Ковшова и Мария Поливанова, маршалы Ворошилов, Тимошенко, Конев и Мерецков, знаменитая Панфиловская дивизия сражались на новгородской земле.

ВОССТАНОВЛЕННЫЙ ИЗ РУИН И ПЕПЛА Новгород стал в короткий срок не только культурным центром, каким он был до войны, но и крупным индустриальным городом.

Новая отрасль — радиотехническая промышленность определяет лицо города. Но уже растет ей конкурент—крупнейший на Северо-Западе химический комбинат. Он будет поставщиком азотистых удобрений для полей колхозов и совхозов Ленинградской, Вологодской, Псковской, Новгородской и других областей. Во второй половине нынешнего года он выдаст первую продукцию—метанол. Газ, идущий по газопроводу Ставрополь—Москва—Новгород — Ленинград,—сырье для химкомбината. Сейчас строится вторая нитка газопровода.

А старейшие заводы и фабрики области — стекольные, бумажные, фарфоровые — продолжают наращивать мощности. Боровичский комбинат огнеупоров поставляет фасонные изделия для Череповецкого, Магнитогорского, Бхилайского (в Индии) и других металлургических комбинатов.

Земля знаменитых древностей и валдайских колокольцев, родина композиторов Рахманинова и Аренского, путешественника Миклухо-Маклая, скульптора Томского (это его памятник Ленину установлен в Вологде). Герои Советского Союза Якова Павлова, чей дом в Сталинграде в дни обороны стал символом солдатской славы и стойкости, щедро отдает народу свои богатства—лес и огнеупорную глину, бурый уголь и краски, известь и торф, кварцевый песок и минеральную воду.

На этой лечебной воде в Старой Руссе создана Всесоюзная здравница, курорт, где лечились Достоевский, Добролюбов, Менделеев, Куинджи, Горький. Сюда ныне ежегодно съезжаются до 12 тысяч отдыхающих.

Самые высокие скорости на электрифицированной железной дороге Москва—Ленинград, проходящей частично по нашей области, достигают 120 километров в час. Потребовались железобетонные шпалы, и в Чудове возник в прошлом году завод струно-бетонных шпал.

ГОД ОТ ГОДА растет Новгород. Через десять лет население его удвоится и достигнет 250 тысяч человек. К педагогическому институту и филиалу Ленинградского электротехнического института связи, радиотехникуму, зооветеринарному и торгово-кооперативному прибавятся строительный техникум, филиал политехнического института, учебный комбинат химиков.

Гордость города—его замечательные люди: строитель депутат Верховного Совета РСФСР Яков Беднягин, хирург депутат Верховного Совета СССР Георгий Кафтаников, заслуженный учитель школы РСФСР Ирина Жукова, заслуженный работник культуры РСФСР Тамара Константинова, народный артист РСФСР Николай Непокойчицкий, Герой Советского Союза начальник аэропорта вологжанин Игорь Каберов, директор мебельного комбината Герой Социалистического Труда Григорий Мастобаев и многие другие.

М. Ю. Лермонтов, служивший в казармах недалеко от Новгорода, восторженно писал:

Привествую тебя, величественных славян
Святая колыбель!
Пришлец из чуждых стран
С восторгом я взирал
На сумрачные стены,
Через которые столетий
переемны
Безвредно протекли, где
вольности одной
Служил тот колокол
На башне вечевой...

Тысячи советских и зарубежных туристов приезжают в Новгород любоваться памятниками архитектуры и фресковой живописи, экспонатами музея. Город, воспетый Пушкиным и Лермонтовым, Есениным и Рождественским, привлекает экзотикой и словно жемчужину украшает скупую природу Северо-Запада.

Вам, как экскурсанту и гостю, покажут немеркнущие от времени фрески Феофана Грека и трофейные Сигтунские ворота изумительной работы, сверкающие окладами толстые старинные книги и памятные места, связанные с героикой Великой Отечественной войны. Как же много вы узнаете, прикоснувшись к живой истории, раздвинутся рамки ваших познаний, полученных из школьного учебника!

— Да, скажет всякий, ознакомившись с достопримечательностями Новгородчины,—здесь русский дух, здесь Русью пахнет!

Лучше раз увидеть, чем сто раз услышать,—говорит народная мудрость. В самом деле, приезжайте к нам, посмотрите все своими глазами. Новгород зарядит вас новой энергией, озарит внутренним светом, будет звать вперед, к новым свершениям во имя Отечества.

В. ПОПОВ,
заместитель редактора газеты «Новгородская правда».

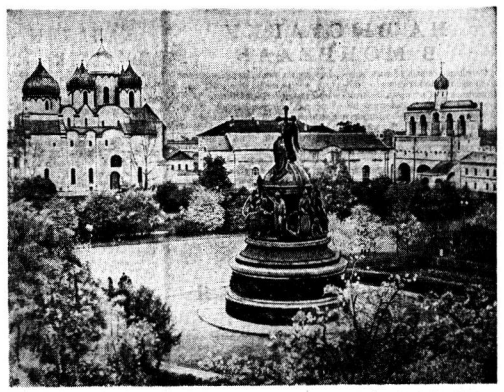

КРАСИВ Новгородский Кремль. Все здесь восхищает и волнует. На переднем плане снимка, сделанного Н. Чегодаевым, вы видите памятник «Тысячелетие России», на заднем—знаменитую Софию, памятник русского зодчества XI века.

В. Соколов

РАЗЛИВ. СЕНТЯБРЬ. 1917 Г.

«УЖ НЕБО ОСЕНЬЮ ДЫШАЛО...».
А. ПУШКИН.

Волна с утра плескуча, говорлива.
Озябших птиц тревожней пересвист
И к шалашу на берегу Разлива
Упал с березы первый желтый лист.
Дымит костер.
Туман сырым навесом
Неотонимый стелется над ним.
Пора прощаться с озером и лесом
И с рыжей зеленым травяным.
А Петроград?
Он копит гнев суровый,
Его душа решимости полна.
Глухое эхо залпов на Садовой
Предгрозовая помнит тишина.
Гроза придет
И час ее великий
Подскажет людям Ленин.
А пока
Сенной шалаш не обступили шпики,—
В Финляндию.—
Так говорит ЦК.
И прав ЦК.
Не будет промедлений
И будет революция жива.
Уходит в ночь с товарищами Ленин.
Шаги их глушит мокрая трава.
На приозерный берег невысокий,
Где лес глядится в озеро с весны,
Летят бесстрашно иволги и сойки
И люди едут с Волги и с Двины.
С Дуная еду,
С Буга и с Быстрицы,
Где наш язык
И где язык не наш,
Со всей земли в Разлив народ стремится,
Чтобы увидеть ленинский шалаш.
Сверкают солнца огненные нити,
Осин вершины щедро золотя.
Увековечен,
Повторен в граните
Сенной шалаш, пристанище вождя.
Тут легендарным стало все простое:
Коса и грабли,
Чайник и топор.
И озеро с краями налитое,
И листьев приглушенный разговор.

КАМЕНЬ

Не перестану радостно дивиться,—
Играет мост,
Трава росой горит,
Ракита дышит шорохами ситца,
Поет бетон,
А камень говорит.
Как в древних книгах,
Добрая и злая,
Молва таится в камне глубоко.
Я слышу голос буйного Буслая
И напряшки звонкие Садко.
Вот каменная летопись исторгла
Из глубины бездонной вековой
Нескладный говор праздничного торга
И говор лютой ратоборцев вечевой.
Я слышу, как ослабшая подкова
Чуть звякает,
Как бьется мех о щит,
Как на подмогу ратоборцам Пскова
Дружина новгородская спешит.
В безмолвие не скрыться,
Не уйти мне.
И не хочу.
Вот степью мчится всякать
Конь Игоря,
А на стене Путивля
Заря печалит Ярославны плач.
Ты был глухим,
Доказывал уныло,
Что голос камня слышать не дано,
Вдруг сердце в любви заговорило.
А было тоже каменным оно!

П. Сукнов

КУЗНЕЦ

В вулкане горна пламя воет люто...
Здесь жаркий цех окрестных деревень...
И радужные искры, как салюты,
Из-под кувалды брызжут целый день.
Смятенный воздух делается ветром,
Удар молотобойца так силен,
Что в день по сотой доле миллиметра
Вгоняет в землю наковальню он.
Он с малолетства около металла,
И глаз все тот же, ум не осудел.
Он человек высокого накала,
Незаменимый мастер жарких дел.
Недаром им гордится вся бригада,
А хвалишь—он молчание хранит:
Ведь сели сталь раскалена, как надо,
Она во время ковки не звенит.

А. Ежов

Садовник

РАССКАЗ

КРУТЫЕ пенящиеся волны играли прибрежной галькой, то выбрасывая ее на берег, то унося обратно в море. И она, словно живая, неумолчно шуршала.

Прогуливаясь по берегу, я увидел человека, который показался знакомым. Среднего роста, широкоплечий, он стоял лицом к морю. Я подошел поближе.

— Иван Васильевич!

— Да,—холодновато произнес человек, быстро повернувшись к морю. Он с минуту пристально смотрел на меня. Потом лицо его прояснилось, и он проговорил, растягивая слова:

— А-а-а! Должно быть, знакомый. Обождите, обождите... Сейчас припомню. Из новгородских земель. Былинных. Сколько зим... сколько зим... Отдыхать приехали?

— Подлечиться.

— Бывает в жизни: гора с горой не сходится, а человек с человеком...

Мы сели тут же на груду камней и разговорились. Поначалу я подумал, что Иван Васильевич приехал на курорт, но потом он сказал, что живет в Сочи давно, обзавелся семьей и работает в одном из санаториев садовником.

— Садовником?—переспросил я.

— Да,—утвердительно ответил Иван Васильевич.—Был лесорубом, а вот стал садовником. Знать, судьба...

Он замолчал. Загорелое лицо его погрустнело, широкий лоб рассекли две глубокие поперечные морщины.

— Так-то вот... Подумал, да и остался здесь,—опять заговорил он.—Война закончилась, а я еще в госпитале лечился. Написал домой. Сообщили — мать умерла. А брат Николай, сам знаешь, погиб на фронте. Дом фашисты сожгли. Куда, думаю, ехать, к разбитому корыту? Вот там и остался. Где ни жить-доживать случай. Места здешние понравились. Природа живописная. Приобжился. Послали на курсы садоводов. Откровенно говоря, полюбил эту профессию.

Земляк откачнулся всем своим корпусом назад так, что камушки под ним захрустели. Добродушное лицо его озарилось счастливой улыбкой, в серых глазах засветились веселые искорки.

Я ждал, когда Иван Васильевич заговорит о том, как он воевал на фронте, где побывал, что повидал. Хотел спросить его об этом, но не решался, думая, что земляк сам расскажет о себе. Но он, восхищаясь природой, говорил о многочисленных деревьях, привезенных из различных стран мира на Кавказское побережье Черного моря.

Наконец, я спросил:

— На каких фронтах воевали?

Земляк не сразу ответил. Он пристально посмотрел мне в глаза, как бы говоря: «Зачем спрашиваешь об этом?». Потом почесал в затылке, выпалил:

— А ты на каких?

Я сказал.

— Эге, брат, а у меня другая история. Я там побывал, где и ворон не летал. Всю Европу пешком прошел. Но в гостях, как говорят, хорошо, а дома—лучше.

— Интересно. Расскажите-ка,—полюбопытствовал я.

— Долго рассказывать. На работу пора. А завтра приходите, поговорим,—сказал земляк, вставая.

Распрощавшись, я пошел вдоль берега, любуясь лучезарной дымкой южного моря.

II.

ВЕЧЕРОМ я долго не мог уснуть. Вспоминались односельчане и среди многих наиболее ярким казался образ Ивана Васильевича Скворцова.

Запомнился мне майский день, когда я, пятнадцатилетний паренек, пришел в лес помогать отцу. Лесная полоса, в которой отец вел вырубку, находилась по соседству с деляной тогда еще молодого лесоруба Ивана Скворцова. Я заглянул на минутку к нему и невольно залюбовался, как он делал поваленку. Иван надпилил несколько деревьев, предварительно подрубал их, но не валил каждое дерево отдельно, деревья еле-еле держались. И вдруг одно из них, самое увесистое, лесоруб с разгона толкал шестом. Деревья, задевая друг друга, падали, оглушая лес скрежетом и треском.

Образовав завал, Скворцов ловко разделывал древесину. Он работал легко.

Раскряжив и сметав в штабеля бревна, сосед пришел в нашу пасеку. Хозяйским взором он осмотрел лесную деляну, потом присел на опрятный пеньковый пень и, прищурив глаз, сказал:

— Эге, да кряжи-то в три обхвата у вас. Небось, не расколоть!

— Не расколоть.

— А дайте я попробую.

Он с поразительной легкостью поставил самый толстый чурак стояком, взял колун и со всего размаха вогнал сверкнувшее лезвие в рыжеватую сердцевину.

Лесоруб работал игрячи. На загоревшей шее Ивана вздувались толстые жилы, на руках из-под белой рубашки видно было, как желваками пучились тугие мускулы. Белесые поленья разлетались в стороны. Замшелый осколок, похожий на широкий клин, описав в воздухе полукруг, упал на крону одинокой березки, которая стояла посредине пасеки.

— Березку-то покалечил. На развод специально оставил,—сокрушенно проговорил мой отец.

Маленькое, хрупкое деревцо слегка наклонилось к земле, на тонком стволе его белела продолговатая царапина. Опустив тяжелые руки, Иван с минуту смотрел на березку. Потом подошел к ней, присев на корточки, проговорил:

— Да, поранил...

Остаток дня он работал как-то вяло, вразвалку. Но вечером он опять появился возле березки:

— Возьму с собой, посажу под окном.

Он расковырял рыжеватую торфянистую землю, бережно освободил корешки и, обернув ствол березки пиджаком, понес в домой, словно захворавшего младенца.

Утром Иван, как и всегда, работал с задором, то посвистывая, то озорно напевая веселые песенки. Когда мы пришли к нему на перекур, он не без гордости проговорил:

— Посадил!.. По всем правилам. Посадил. Принижется, да еще какой будет! Вот увидите.

Березка прижилась. С каждым годом молодое дерево росло, раздвигалось и крепло.

Но началась война...

III.

НА ДРУГОЙ ДЕНЬ я встретился с Иваном Васильевичем опять на берегу моря. Он был весел, общителен, оживленно рассказывал о знаменитом Сочинском дендрарии, как и вчера перечислял названия субтропических деревьев, об'яснял откуда они привезены и как чувствуют себя в новых климатических условиях. Я понял, что Скворцов знаток в этом деле, но случай его вяло: мысли мои уносились в родную новгородскую деревню, к землякам.

Скворцов, как бы угадывая мои мысли, сказал:

— Вот живу здесь, а на родину тянет. Истосковалась душа. Хочется в простой русский лес с настоящими елями и березами, с ягодами и грибами. Всякому мила своя сторона, брат.

— С тех давних пор так и не пришлось побывать дома? —спросил я.

— Не был. Собирался как-то, да отпуск задержали, да и семья. Был бы один—другое дело. Ну, а как там, у нашихто?

— Сейчас хорошо. Обстроились. Колхоз богатеет.

Скворцов задумался. Он смотрел в морскую даль, жадно затягивался папиросой, хмурился.

— Вчера ты спросил, в каких краях побывал. Куда только война не бросала. Был на границе. Бились до последнего, как положено. Тяжелораненый попал я в плен и пошел мотаться по дорогам Европы. Где не побывал только! В концлагерях сидел. Бежал дважды. Не раз на волосок от смерти был. В сорок третьем в Чехословакию пробрался. Ну, а там братья-чехи помогли с партизанами связаться. Так в партизанах почти до конца войны, пока не ранило.

Неожиданно земляк перешел на другую тему.

— Хвалит о войне. Не люблю старое ворошить.

И он стал вслух мечтать о том времени, когда страна наша от Полярного круга и до южных границ покроется большими садами, ягодниками, рощами. Я не перебивал Ивана Васильевича, а он все говорил и говорил.

— Во имя человека, во имя труженика украсим мы землю,—звенел его голос.—О, и зацветут же сады коммунизма!

И, немного помолчав, добавил:

— Только бы войны не было...

После этого разговора я несколько дней не видел Ивана Васильевича. И только перед самым моим об'ездом он пришел в рабочей спецовке, оживленный и жизнерадостный.

— Здорово, дружище,—приветствовал он,—к тебе я, с поручением. Отвези вот семена нашим деревенским школьникам. И письмецо тут.

И он передал мне небольшой пакетик, опоясанный голубой шелковой ленточкой.

— Да и привет там всем, кто меня помнит,—добавил земляк.

Мы крепко пожали друг другу руки.

Вернувшись домой, я не мог сам побывать в деревне и отправил семена с одной сельчанкой, приехавшими за покупками в город.

IV.

КОГДА Я ЕХАЛ в родную деревню, то увидел маленькие деревца, рассаженные вкурагно по квадратам. Они уже распустили нежно-бархатные, еще редкие листочки. Это был молодой сад. Здесь же, на дороге, мне повстречался старый мельник Ефремыч. Поседел, сгутулился, в правой руке держал суковатую палку.

— Кто же постарался?—спросил я у Ефремыча.

— Школьники больше. Да помогал им Иван. Василия Скворцова сын. Что на краю жили.

— Так здесь он?—обрадовался я.

— Нет, как посадил, уехал. Письма писали ему ребятишки. Березу врачевал на окрайке, где жилой дом сгорел. А как сад посадил—уехал.

Меня охватило грустное чувство, как будто я распрощался только что с самым дорогим своим другом.

СТРОКИ НА БЕРЕСТЕ

Она писать умела
на бересте.
О судьбах строк не думая
ничуть.
Короткою иголкою
из кости
Словам в века
прокладывала путь.
Вразброс бежала каждая
строка,
Как мелкий след
нетопливой птицы,
И чуть дрожала женская
рука,
Да трепетали чуткие
ресницы.
Она писала вечером,
грустя...
Под потолком
накапливались тени.
А за окном, сугробы
бороздя,
Играла вьюга, забегая
в сени...
Мне кажется: у множества
стихов
Бывает век совсем-совсем
короткий.
А вот живут, не тлея,
семь веков
Бесхитростные строки
новгородки.

А. ФИЛАТОВ.

Вот он, великий Новгород, земля священная русская. Спокоен Волхов, спокойны и величественны стены древнего Кремля.

Фото Н. Чегодаева.

Е. РУСАКОВ.

СЛЕД ВЕСНЫ

След весны—проталина
с полоскотки.
В полдень март
расхныкался до слез.
И грачи, как мужики
на сходке,
О делах заспорили
всерьез.

ИВА

Дождь весенний землю
поливает.
Миновали стужи, холода...
Как девчонка, кудри
навивает
Ива у колхозного пруда.

ВОЛОГОДСКИЕ НОВОСТИ

НА ВЫСТАВКЕ В МОНРЕАЛЕ

Сегодня опытнейшие кружевницы Вологодского объединения «Кружевница» (3 × 3 метра), выполненный художницей В. Д. Веселовой. Ей же принадлежит и заливее, заслуженный по мотивам сказки о царе Салтане.

Зенят мелодично коклюшки. Выплетается чудесное живое вологодское кружево, чтобы совершить путь по маршруту Вологда—Москва—Монреаль.

В. ЖЕЛЕЗНЯК.

морю на всех парусах мчатся кораблики. Это рисунок и скатерть «Кораблики» (2 × 2 метра), выполненный художницей В. Д. Веселовой. Ей же принадлежит и заливее, заслуженный по мотивам сказки о царе Салтане.

«БЕСХИТРОСНАЯ ИСТОРИЯ»

Так называется спектакль, с которым коллектив народного театра Вологодского льнокомбината выехал сегодня на гастроли по области. В главных ролях — помощник мастера ткацкого производства Т. Таланцев, токарь Вологодской

ТЭЦ Г. Жуков, секретарь школы № 31 З. Котова. Спектакль подготовлен режиссером В. И. Рыжовым.

Умея сегодня самодеятельные артисты выступят в совхозе «Чучкский» Сокольского района.

М. ТИТОВ.

НА СОИСКАНИЕ УЧЕНОЙ СТЕПЕНИ

Вчера в актовом зале Вологодского молочного института состоялась публичная защита диссертаций на соискание ученой степени кандидата биологических наук.

Аспирант Ю. М. Кривенцов под руководством доктора биологических наук профессора В. А. Скворцова в течение нескольких лет работал над темой «Гонадотропно-действующий протеиназа кормов и влияние их на воспроизводительную и продуктивную способность свиней».

Тема аспиранта Я. Т. Житова (научный руководитель доктор сельскохозяйственных наук, член-корреспонд. а. н. т ВАСХНИЛ, профессор А. С. Емельянов) — закономерности лактации и их использование в оценке молочности коров.

Обе работы молодых ученых имеют большое практическое значение для развития животноводства как в нашей области, так и в других.

О. ДРОБОТ.

ЗА РУБЕЖОМ ■ ЗА РУБЕЖОМ ■ ЗА РУБЕЖОМ ■ ЗА РУБЕЖОМ

КАНАДЦЫ ВО ВЬЕТНАМЕ

ОТТАВА. 30 июня. (ТАСС). Газета «Пасифик трибюн», выходящая в городе Ванкувере, сообщает, что канадские военнослужащие проходят в Южном Вьетнаме службу под командованием американцев. В статье указывается: «Имеются серьезные основания полагать, что правительство Канады оказывает Соединенным Штатам значительно большую помощь, чем ту, о которой известно общественности».

Как стало известно, подчеркивается в статье, во время пребывания в Южном Вьетнаме канадские военнослужащие носили американскую форму и обучали американских солдат снайперской стрельбе.

Автор заявляет, что эти факты — единственный пример прямого участия Канады в «военных усилиях» США во Вьетнаме. Американские военные вербовщики открыто набирают канадцев для строительных работ на военных об'ектах США в Южном Вьетнаме. Кроме того, за последние пять лет, как сообщала печать, Канада предоставила американцам стратегические военные материалы и военную технику на сумму около 250 миллионов долларов.

Бонн помогает сайгонской хунте

БОННН, 30 июня. (ТАСС). Бонн предоставляет миллионы марок марионеточному сайгонскому режиму. Фирма правительство ФРГ приняло решение оказать кожновьетнамцам в Южном Вьетнаме дополнительную материальную помощь в размере 25,4 миллиона марок.

УГРОЗА БЕЗОПАСНОСТИ ЧЕЛОВЕЧЕСТВА

НЬЮ-ЙОРК Внешняя политика США находится сейчас в руках маньяков, которые ставят под угрозу безопасность человечества, заявил генеральный секретарь Коммунистической партии США Гэс Холл по поводу бомбардировки окрестностей Ханоя и Хайфона авиацией Соединенных Штатов.

ЛОНДОН С решительным протестом против бомбардировок американской авиацией районов Ханоя и Хайфона выступила Коммунистическая партия Великобритании. В заявлении подвергается резкой критике позиция английского правительства, которое заявило об отказе от этих новых актов агрессии, отказывается в то же время осудить американскую войну во Вьетнаме и продолжает оказывать ей поддержку.

Многие лейбористы—члены парламента, возмущенные бомбардировками районов Ханоя и Хайфона, вновь потребовали правительства немедленно прекратить поддержку агрессивной войны, которую ведут США.

Лейборист Майкл Фут охарактеризовал эти налеты как «поистине очень опасное развитие войны».

ПАРИЖ Новый акт агрессии американских империалистов во Вьетнаме вызвал решительные протесты со стороны ряда политических и общественных организаций Франции.

«Эти террористические бомбардировки суверенного государства делают положение во Вьетнаме еще более опасным для мира во всем мире»,—говорится в заявлении движения сторонников мира. Заявление призывает французов Парижа Франции принять участие в демонстрации за мир во Вьетнаме, которая состоялась 30 июня вечером по инициативе сторонников мира перед посольством Вьетнама, на площади большой площади Парижа—площади Согласия.

Всеобщая конфедерация труда разоблачает международное злодеяние американских агрессоров, призывая французский рабочий класс продемонстрировать свою действенную поддержку борющимся вьетнамским братьям.

С протестами выступили также Об'единенная социалистическая партия, Лига прав человека, Союз французских женщин, многочисленные профсоюзные организации.

(ТАСС).

ВСТРЕЧА ПАРТНЕРОВ ГРЯЗНОЙ ВОЙНЫ

ВАШИНГТОН, 30 июня. (ТАСС). Президент Л. Джонсон встретился вчера в Белом доме с премьер-министром Австралии Г. Холтом. Они обменялись мнениями по политическим и экономическим проблемам, обсудили дипломатические и военные проблемы обеих стран.

Президент Джонсон охарактеризовал эту беседу как весьма успешную и полезную.

Президент США выразил удовлетворение тем, что американские и австралийские солдаты вместе воюют во Вьетнаме, что обе страны являются партнерами в таких организациях, как СЕАТО и АНЗЮС.

Премьер-министр Австралии заявил о безоговорочной поддержке американской политики в Азии и, в частности, в Юго-Восточной Азии. Он заверил Джонсона, что Австралия всегда будет на стороне США, заявив «твердую политику Джонсона» во Вьетнаме. Джонсон и Холт заявили о своей решимости продолжать политику, проводимую ныне США и Австралией в Азии.

Вечером Г. Холт встретился с министром обороны США Р. Макнамарой для обсуждения вопросов практического участия обеих стран во вьетнамской войне.

ВРЕМЕННЫЙ ПРЕЗИДЕНТ АРГЕНТИНЫ

Корр. ТАСС Ю. Романцов передает из Нью-Йорка: Генерал Хуан Карлос Онганиа стал временным президентом Аргентины, принеся «присягу верности родине» в присутствии членов военной хунты, совершившей 28 июня государственный переворот. Как указывается в сообщениях из Буэнос-Айреса, новый президент будет править на основании «революционного статута», заменившего конституцию 113-летней давности. О сроке его правления пока ничего не известно, однако многие обозреватели предсказывают, что пробыть несколько лет прежде, чем Онганиа согласится на избрание гражданских властей.

82-летний временный президент—профессиональный военный, закончивший в 1934 году аргентинский военный колледж и дослужившийся до поста командующего сухопутными силами. В 1962 году он возглавлял переворот, в результате которого был свергнут президент Хосе Мария Гидо. Всего год назад, выступая в военной академии в Уэстбойте США, Онганиа сказал: «Когда обращаются какие-нибудь власти, военные должны заполнить его». Будучи в Бразилии, он заявил, что армии обеих стран являются надежной гарантией против «коммунистической экспансии» в Латинской Америке». Нового президента считают сторонником создания так называемых «американских сил», которые придуманы Вашингтоном для борьбы с народно-освободительным движением в Латинской Америке и обеспечения американских интересов в этом районе мира.

НЕ НА СВОЕМ СТУЛЕ

Трудная у Владимира Ивановича Сокова должность. И дела знать надо, и работу организовать, и с подчиненными спросить.

Если бы не жена, не справиться В. И. Сокову с возложенными на него обязанностями директора нефтебазы. У Софьи Григорьевны и энергии хватает, и смелости в избытке, и потребовать умеет.

Вот и решил Владимир Иванович во всем положиться на супругу. И сама Софья Григорьевна считает, что поскольку муж директор, то его права — это ее права, а, значит, и она может командовать работниками нефтебазы, как ей вздумается, контролировать их, наводить порядок по своему усмотрению, поскольку муж этого сделать не в состоянии.

Только вот беда: что предельно ясно Владимиру Ивановичу и Софье Григорьевне, никак не могут понять работники базы. Не хотят они признавать в ней распорядителя производства.

...С утра Сокова проверяет все ли на местах, чем занимаются. Если маршруд директории продегает через автозаправочную станцию, то отчитывает она оператора А. А. Нитченко. В пожарном депо по стойке «смирно» стоит перед ней старший оператор Егорова.

За бухгалтерией тоже глаз нужен. «Нет, что ни говорите, а с подбором кадров у мужа неважно», — думает Софья Григорьевна и приглядывается к кассиру Т. Дородных. Заметив, что та смотрит не в приходные и расходные ордера, подступает к ней:

— Ты что уставилась на муха? — и для убедительности хватает со стола то конторские счеты, то чернильницу.

Нрав у Софьи Григорьевны крутой. Попробовали как-то операторы Смолин и Буслаев заметить ей: «Не прилично де вам в дела мужа вмешиваться. Работайте, не даете». Что тут было!

— Задушу. Уходите с работы, — кричала она. Угрозы сопровождались замысловатыми переливами брани.

Члены коллектива пробовали образумить директора и его жену. Но где тут! Не таковы Соковы, чтобы других слушать. Ими все довольны получается! Кто, спрашивается, директор, а кто подчиненные? Место свое знать надо!

А люди не хотели мириться с самоуправством, обращались в районные организации, в суд. На место выезжали комиссии, созывались профсоюзные и партийные собрания, шли заседания товарищеского суда.

Жалобы разбирали и работники управления «Главнефтеснаба». Сокова наказывали за злоупотребление служебным положением и ему, требовали положить конец безобразиям.

Понимая, что действия супругов не укладываются ни в какие рамки не только этики, но и закона, Сокова проявлял удивительную энергию и изобретательность, чтобы хоть как-то обелить жену, и, разумеется, снять обвинения с себя.

Во все инстанции устремлялся поток встречных заявлений. Вызывали в суд и Сокова не был себя в грудь, не давал клятвенных заверений признать к порядку не в меру ретивую жену. Все было наоборот. И что вы думаете: своего добивался.

Закрепив победу, директор создавал нетерпимую обстановку тем, кто поднимал свой голос против безобразий, и предлагал им... подать заявления об увольнении «по собственному желанию». Пришлось уйти с базы многим. Ушел Митин, проработавший десять лет, Цветов, отдавший ей четырнадцать лет. «Собственное желание» из'явили Дородных, Мурановы, Тубиниина.

А раз — по собственному желанию — и квартиру освобождай. Дома-то ведомственные! И выселяли. Выселили семью Цветова. Туда поселили семью Егоровой. Но от перемены сосед лучше. Соковы не успокоились. Закляйтмя позором старого соседа, они шли в атаку на нового.

В мае Владимир Иванович решил отметить выдачу зарплаты.

— Освежимся? — пригласил он главного бухгалтера, секретаря партийной организации А. И. Стульникова и двух женщин. И когда представительницы прекрасного пола захмелели, вечер пришлось перенести в директорскую квартиру, а заодно заменить состав участников пиршества. Здесь Владимир Иванович должен был отметить одно важное для него событие — расписовку его личных дров, которую завершили накануне, шеснадцатого мая, три механизатора базы, потратив на это полный рабочий день.

Все шло как по маслу, но подвел конец. Суда по милицейскому протоколу, представленному в народный суд, один из участников Егоров оказался в больнице с сотрясением мозга. По результат «воспитательного» воздействия Соковой, которая не оставила без внимания и жену потерпевшего.

Софья Григорьевна бесцеремонно ворвалась в квартиру и избила Егорову. После этого отправилась к Нитченко и Смолину. «Защитники» — негодовала директорша и в их домах учинила скандал, искусала, оскорбила на чему не причастных людей.

К тринадцати судебным делам по обвинению Соковой прибавилось четырнадцатое. Ее приговорили к пятнадцати суткам ареста. Но водворить Софью Григорьевну в камеру не смогли и трое дюжих мужчин. Сила! И пришлось ей суде арест заменить штрафом.

Сейчас дискредитировавший себя директор нефтебазы в острейшем цейтноте, но ловчит, изворачивается и, как всегда, пускает по всем адресам:

— Вруны! Нахалы! Наглецы!

Дальше... Дальше — хватит. Все ясно. Ни в Грязовецкой нефтебазы тянет чадом самодурства и давно пора очистить от него воздух.

В. ПРИХОДЬКО.

г. Грязовец.

ВЫСОКИЙ КЛАСС ВОЖДЕНИЯ

Необычные соревнования состоялись на днях на аэродроме ДОСААФ. Здесь собирались областной первенство по фигурному вождению автомобиля.

На аэродроме встретились сильнейшие водители—спортсмены Вологды и Вологодского района, Череповца, Сокола, Белозерска. Каждый из них должен был на высокой скорости провести автомашину по фигурной трассе.

Задача не из легких. Однако с ней блестяще справился второй призер первенства автомотоклуба спортсмен второго разряда С. Милюков. Прошлогодний чемпион В. Соколов на этот раз оказался вторым, а третьим призером стал сотрудник В. Забелатов.

Все ожидали следующего этапа состязаний—двоеборцев по экономии горючего. Специально установленный на машине бачок вмещал 250 кубических сантиметров бензина. Имея такой запас горючего, спортсмен Вологодского автомотоклуба В. Соколов смог за мы подо ехать наибольшее расстояние—1973 метра. Он преодолел их за 2 минуты 55 секунд. Набрав в сумме двоеборья наибольшее количество баллов, В. Соколов стал абсолютным чемпионом области.

В командном зачете первое и второе места заняли спортсмены Вологодского автомотоклуба, на третьем—белозерские автомобилисты.

Г. ПАБУЗИН,
главный судья соревнований.

ПРИГЛАШАЮТСЯ НА РАБОТУ:

вязальщицы, швеи-оверлокчицы, закройщицы, уборщицы в пекарню-бисквитный цех Вологодской фабричной. Об условиях справиться: г. Вологда, проспект Победы, 85, отдел кадров.

слесари, резчики, слесари-инструментальщики, грузчики, плотники, каменщики, разнорабочие, уборщицы, старший инженер-строитель — завод «Мясомолмаш». Обращаться по адресу: г. Вологда, В. Болотное шоссе, 5;

топографы, инженеры и техники-геодезисты, инженеры (мелиоративные), почвоведы-культуртехники, агрономы-мелиораторы Вологодской проектно-изыскательской экспедиции Госстроя РСФСР. Вологда, Торговая площадь, 3, телефон 2-21-84;

рб. инженер — окладом 145 руб. 58 рублей в месяц, **экономист-нормировщик** (с окладом 80 руб.)—Вологодский молочный завод № 2. Обращаться в контору кирпичного завода — 8 до 16 часов. Автобус 10;

мастера цехов, технико-лаборант, инженер конструкторского бюро, **бетонщики, мастер** отдела технического контроля, **электромонтеры и электросварщики** — Вологодским заводом железобетонных изделий и конструкций треста № 61. Обращать: г. Вологда, Набережная, 22, проезд автобусом № 5 до остановки «Бетонный завод». Телефон № 9-09-46, дополнительный 7;

секретарь-машинистка (с окладом 58 рублей в месяц) — Вологодским строительным техникумом. За справками обращаться: г. Вологда, набережная Ч-го Армии, 199, телефон 2-02-53.

инженер-технолог по проектированию железобетонных изделий, **инженер-технолог** по проектированию машиностроительных и ремонтных предприятий — проектным институтом «Вологодпромпроект». Обращаться: Вологда, Мира, 34;

каменщики, плотники, штукатуры, кровельщики-жестянщики по подсобным работам — строительным управлением № 210 треста «Вологодстрой». Об условиях справиться: г. Вологда, Угрюмово, 93, отдел кадров.

бухгалтер-расчетчик, трактористы, шоферы, слесари по ремонту сельскохозяйственной техники, разнорабочие, плотники, каменщики, бетонщики — Вологодским дорожно-строительным управлением. Обращаться: г. Вологда, Первомайский, 133, отдел кадров;

инженеры и техники-строители на должности мастеров и прорабов на строительных об'ектах в Вологодской области, **товаровед**—Вологодским областпотребсоюзом. Обращаться по адресу: г. Вологда, Тупаевская, 1, ул. Рыбная, 30, отдел кадров;

бухгалтер—Вологодским промпромбытсоюзом Вологодского облсоюза. Справиться по адресу: г. Вологда, Ленинградское шоссе, 14, промпромбинат «Росспортрыболовсоюза».

рабочие склада (женщины), **грузчики** — Вологодский завод **вторичного сырья** по комплектации источников. Вологодской городской контор Союзплодоовощсырьпрес. Оплата повременно-премиальная. Обращаться: Ленинградское шоссе, 93, 8 тел. 2-17-76.

инженер-экономист, нормировщик, каменщик, разнорабочие, маляры, подсобные рабочие, штукатуры, шофер на тракторе «Беларусь» — строительным участком автотуранебазы. Обращаться: г. Вологда, проезд 16 (напротив промтоварного рынка).

квалифицированная машинистка и уборщица — управлением Сухонского пароходства. Об условиях справиться: г. Вологда, Калинина, 28, Сухуп, телефон 9-99-94, доб. 26;

грузчики, техничка в цех перепонки: **рабочие, аппаратчики, бондарь** — Вологодским заводом сыробалой. Место работы—В. Болотное шоссе. Обращаться по адресу: Вологда, Добролюбова, 26;

срочно трактористы и крановщики для строительных работ — Вологодским рыбпромкомбинатом «Рыбпромстрой». Обращаться: Вологда, Кленовая, 56, отдел кадров.

срочно приемщики снота, плотники, штукатуры, фрезеровщики, маляры, рабочие по ремонту, кладчицы, масомщицы, контрольный учетчик, рабочие склада, обвальщики, жиловщицы, вымоечницы, рабочие по ремонту, экономистам. Обращаться по адресу: г. Вологда, Элеваторная, 1, Вологодмолзавод, Автобус № 5 до конца;

техник-строитель, строймастер, маляр, бухгалтер-расчетчик, трактористы, машинистов экскаваторов, **слесарь** по ремонту сельскохозяйственной техники, **разнорабочие, плотники, каменщики, бетонщики** — Вологодским дорожно-строительным управлением. Обращаться: г. Вологда, Первомайский, 133, отдел кадров;

токарь, ученики токарей, формовщики, **ученики** формовщиков, **стерщицы, маляры, электромонтеры, разнорабочие, контролеры ОТК, маляры, уборщицы**—Вологодский завод стальмостов. Обращаться в отдел кадров. Залинейная, 22.

старший экономист (оклад 110 рублей), **старший ревизор** (100 руб.), **старший техник по хлебопечению** (100 руб.), **секретарь-машинистка** (60 руб.) Вологодским объединением управлением рабочего снабжения. Обращаться: Вологда, Ленина, Маркса, 55. Телефоны 2-21-12, 2-02-09.

кладовщик, экспедитор, грузчики, сервировщицы, ученики-официанты и официанты на вагон-ресторанах, **кухонные работники, продавцы мороженого, плотники.** За справками обращаться: г. Вологда, ул. Шмидта, дом-ресторан.

токари, фрезеровщики, формовщики, обрубщики, прессовщики, слесари, подсобные рабочие, чутеные работники, ученики, уборщицы—заводом «Сельмашзапчасть». Обращаться в отдел кадров завода, Машиностроительная, 19.

счетовод-кассир, техники или опытные практики на должность мастера для работы в Велико-Устюгском и Кич-Городецком районах по строительству сооружений, **монтеры, монтажники, кабельщики, учеников-монтажников** в возрасте не моложе 17 лет. — Вологодским строительно-монтажным управлением № 301. Справиться по адресу: г. Вологда, Жданова, 8.

продавцы, ученики продавцов, официанты, рабочие в магазины, кухонные рабочие, заведующий магазином для работы на лимоны—хуссм Сухонского линейного пароходства. Справиться в отделе кадров: Вологда, Судоремонтная, 2, автобус 6.

Куда пойти

2 ИЮЛЯ ОТКРЫТИЕ ГАСТРОЛЕЙ ЛИПЕЦКОГО ДРАМТЕАТРА. Открыта предварительная продажа билетов. Касса в помещении Вологодского драмтеатра с 13 до 19 часов.

КИНОТЕАТР им. ГОРЬКОГО. Большой зал. Сегодня в 11, 12.45, 14.30, 16.20, 18.10, 20, 21.50—новый цветной широкоэкранный художественный фильм «Таежный рассвет». 3.30—«Как мужик двух генералов прокормил». Малый зал. 7.30 июля по 2 июля в 9.40, 11.30, 13.30 — «Малыш», в 15.30, 17.30, 19.30, 21.30 — «Соблазненная и покинутая».

КИНОТЕАТР «ИСКРА». Большой зал. Сегодня в 11, 12.40, 13.40, 15.40, 17.40, 19.30, 21.30—новый художественный фильм «Совесть». С 4 июля—новый фильм «Другая сторона медали». Малый зал с 30 июня в 9.30, 11.20—«Румяна и голубки», в 13.10, 15, 17, 18.50, 21.10 — «Новый Дон-Жуан», на утреннем сеансе в 18.50—новая цветная кинохроника «Париж, Париж...».

КИНОТЕАТР «РОДИНА». С 1 по 6 июля в 9.40, 11.25—цветной художественный фильм «Лето прилично де вам в дела мужа вмешиваться. Работайте, не даете». Что тут было!

— Задушу. Уходите с работы, — кричала она. Угрозы сопровождались замысловатыми переливами брани.

Члены коллектива пробовали образумить директора и его жену. Но где тут! Не таковы Соковы, чтобы других слушать. Ими все довольны получается! Кто, спрашивается, директор, а кто подчиненные? Место свое знать надо!

А люди не хотели мириться с самоуправством, обращались в районные организации, в суд. На место выезжали комиссии, созывались профсоюзные и партийные собрания, шли заседания товарищеского суда.

Жалобы разбирали и работники управления «Главнефтеснаба». Сокова наказывали за злоупотребление служебным положением и ему, требовали положить конец безобразиям.

Понимая, что действия супругов не укладываются ни в какие рамки не только этики, но и закона, Сокова проявлял удивительную энергию и изобретательность, чтобы хоть как-то обелить жену, и, разумеется, снять обвинения с себя.

Во все инстанции устремлялся поток встречных заявлений. Вызывали в суд и Сокова не был себя в грудь, не давал клятвенных заверений признать к порядку не в меру ретивую жену. Все было наоборот. И что вы думаете: своего добивался.

Закрепив победу, директор создавал нетерпимую обстановку тем, кто поднимал свой голос против безобразий, и предлагал им... подать заявления об увольнении «по собственному желанию». Пришлось уйти с базы многим. Ушел Митин, проработавший десять лет, Цветов, отдавший ей четырнадцать лет. «Собственное желание» из'явили Дородных, Мурановы, Тубиниина.

А раз — по собственному желанию — и квартиру освобождай. Дома-то ведомственные! И выселяли. Выселили семью Цветова. Туда поселили семью Егоровой. Но от перемены сосед лучше. Соковы не успокоились. Закляйтмя позором старого соседа, они шли в атаку на нового.

В мае Владимир Иванович решил отметить выдачу зарплаты.

— Освежимся? — пригласил он главного бухгалтера, секретаря партийной организации А. И. Стульникова и двух женщин. И когда представительницы прекрасного пола захмелели, вечер пришлось перенести в директорскую квартиру, а заодно заменить состав участников пиршества. Здесь Владимир Иванович должен был отметить одно важное для него событие — расписовку его личных дров, которую завершили накануне, шеснадцатого мая, три механизатора базы, потратив на это полный рабочий день.

Все шло как по маслу, но подвел конец. Суда по милицейскому протоколу, представленному в народный суд, один из участников Егоров оказался в больнице с сотрясением мозга. По результат «воспитательного» воздействия Соковой, которая не оставила без внимания и жену потерпевшего.

Софья Григорьевна бесцеремонно ворвалась в квартиру и избила Егорову. После этого отправилась к Нитченко и Смолину. «Защитники» — негодовала директорша и в их домах учинила скандал, искусала, оскорбила на чему не причастных людей.

К тринадцати судебным делам по обвинению Соковой прибавилось четырнадцатое. Ее приговорили к пятнадцати суткам ареста. Но водворить Софью Григорьевну в камеру не смогли и трое дюжих мужчин. Сила! И пришлось ей суде арест заменить штрафом.

Сейчас дискредитировавший себя директор нефтебазы в острейшем цейтноте, но ловчит, изворачивается и, как всегда, пускает по всем адресам:

— Вруны! Нахалы! Наглецы!

Дальше... Дальше — хватит. Все ясно. Ни в Грязовецкой нефтебазы тянет чадом самодурства и давно пора очистить от него воздух.

В. ПРИХОДЬКО.

г. Грязовец.

Слушайте, смотрите

2 ИЮЛЯ

ЦЕНТРАЛЬНОЕ РАДИО

8.43—Взрослым о детях. «Родник». Рассказ. 9.15 — А. Пахмутова — Концерт для трубы с оркестром. 9.30—«Поэтическая тетрадь». Тубиниина из Ленинграда. 10.00—Для детей. 11.10—«Вечер в Манстерсе». Радиоспектакль. 13.30—Молодежный фестиваль самодеятельности коллектива. 14.00—«Вчера, сегодня, завтра». Радиоспектакль. 14.30—Вокальная передача. 15.00—Концерт по заявкам работников потребительской кооперации. 16.00—Поэта Вознесенского об искусстве. «Мы приглашаем...». 17.00 — Программа радио с театра и эстрады. 18.30 — «Ленинский альманах». 20.00—«Мир за ненужно». 20.20—Мелодии Ф. Блантера. 21.00 — «Черная книга преступлений американского империализма». Антикомпанию на службе Вашингтона. Беседа. 21.15—«В эфире — оперетта». Музыкальная передача. 22.30 — Музыкальная программа «Добрый вечер». Интервью с греческим композитором М. Теодоракисом.

ОБЛАСТНОЕ РАДИОПЕРЕДАЧА

6.30 — 7.00 — Обзор газеты «Красный Северо». Передача для молодежи. Передача «Это строится». 19.00—20.00 — Последние известия. Радиоответа «По земле вологодской».

ТЕЛЕВИДЕНИЕ

13.50 — Для школьников передач. 15.55—Для школьников. Л. Матеша «Ивочка» — мультфильм. Телевизионный спектакль. 16.00 —Телевизионные новости. 16.20 —«Знание». Научно-познавательная программа. 17.00—Лесная атаманша. «Мемориал» фильм по мотивам поэмы. 20.00—«Не ненужно». 21.00—Театральный спектакль.

Новгородский ремонтно-механический завод

принимает в капитальный ремонт (без нарядов) двигатели марки 1Д6 и 3Д6 до 15 июля 1966 года.

За справками обращаться по адресу: г. Новгород, Ленинградская, 113, рем.-мех. завод, телефон АТС «Промышленная» 4-81 и 4-03.

Накануне чемпионата мира по футболу

Двадцать два названы

Все двадцать два наших лучших футболиста, находящихся сейчас в Швеции, вошли в окончательный заявочный список сборной СССР на финальные игры восьмого чемпионата мира. Этот официальный список отправляется в Международную федерацию футбола.

Вот что будет представлять советский футбол на стадионах Англии: вратари — Лев Яшин («Динамо», Москва), Анзор Кавазашвили («Торпедо», Москва), Виктор Банников («Динамо», Киев) защитники—Владимир Пономарев (ЦСКА), Albert Шестернев (ЦСКА), Мурата Хурцилава («Динамо», Тбилиси), Леонид Островский («Динамо», Киев), Василий Данилов («Зенит», Ленинград), Виктор Тегелия и Валентин Афонин (оба СКА Ростов-на-Дону), Алексей Корнеев («Спартак», Москва), полузащитники—Валерий Воронин («Торпедо», Москва), Йожеф Сабо («Динамо», Киев), Георгий Сичинава («Динамо» Тбилиси), Галимзян Хусаинов («Спартак», Москва); нападающие—Слава Метревели («Динамо», Тбилиси), Валерий Пацнуин («Динамо», Киев), Эдуард Малафеев («Динамо», Минск), Виктор Серебрянников («Динамо», Киев), Анатолий Банишевский («Нефтяник», Баку), Игорь Численко («Динамо», Москва), Эдуард Марнаров («Нефтяник», Баку).

В третий раз на финальные игры чемпионата мира отправятся Лев Яшин. Впервые выступят Леонид Островский, Валерий Воронин, Слава Метревели, Игорь Численко и Галимзян Хусаинов. Во второй раз такие отправятся на финальный турнир Albert Шестернев, Виктор Серебрянников и Йожеф Сабо, которые были на соревнованиях в Чили запасными.

(ТАСС).

АМАРИНДО ВЫШЕЛ ИЗ СТРОЯ

СТОКГОЛЬМ. (ТАСС). Двукратный чемпионов мира по футболу—бразильцев постигла беда: прославленный центр—форвард Амариндо, играющий в паре с Пеле, не сможет участвовать в чемпионате мира по футболу, по крайней мере, до четвертьфинала. Во время игры против в шведском городке Автавдеберге, где чемпионы готовятся к новому спору за золотую богиню, Амариндо получил травму. Она оказалась настолько серьезной, что футболист упал без сознания прямо на поле и доставлен в правлен в госпиталь. Здесь было установлено, что у него порвана одна из мышц правой ноги. Через 15 этов, 25-летний форвард как ребенок ударился в слезы. «Мои шансы на выступление в чемпионате мира стали миражем,—горько сказал он.

Врач бразильской футбольной команды Хилтон Гослин считает, что Амариндо выбыл из сборной, по крайней мере, на три недели. Гослин с сожалением констатировал, что в команде Бразилии получили травмы и другие игроки, среди которых вратарь Жильмар и нападающие Гарринша, Сервило и Алсиндо.

Итак, на предстоящем чемпионате мира Амариндо не пришлось играть с Пеле, ибо тому же в второй предварительной игре Пеле из-за борьбы из-за травмы. Теперь Пеле будет без Амариндо...

Ф. К. КОЛЫБИН

Скоропостижно скончался Федор Константинович Колыбин, персональный пенсионер, член КПСС с 1930 года.

Ф. К. Колыбин начал свою трудовую деятельность 16 лет. С 1926 года до ухода на пенсию в 1960 году Ф. К. Колыбин находился на руководящей советской и финансовой работе, работал председателем Тотемского райисполкома, заведующим областным финансовым отделом, заместителем председателя Вологодского горисполкома, а последние десять лет — управляющим областной конторой «Сельхозбанка».

Ф. К. Колыбин неоднократно избирался депутатом и членом исполкомов городского и областного Советов депутатов трудящихся, членом горкома КПСС. Пользовался большим уважением и авторитетом среди всех тех, кто знавал его по работе.

За заслуги перед Родиной Ф. К. Колыбин награжден орденами Трудового Красного Знамени, «Знак Почета» и медалями.

Светлая память о Федоре Константиновиче надолго сохранится в наших сердцах.

Группа товарищей.

Редактор А. С. МАРЬИН.

Объединением с глубоким прискорбием извещает о смерти члена КПСС, персонального пенсионера, бывшего заведующего областным финансовым отделом

КОЛЫБИНА
Федора Константиновича

и выражает соболезнование семье и родственникам покойного.

Похороны состоятся 2 июля на Введенском кладбище. Выезд от клуба Госбанка в 15 часов.

Коллектив Вологодской областной конторы Госбанка с глубоким прискорбием извещает о скоропостижной смерти бывшего заведующего управляющего, персонального пенсионера, члена КПСС

КОЛЫБИНА
Федора Константиновича

и выражает соболезнование семье и родственникам покойного.

Наш адрес: Вологда, Урицкого, 2.

ТЕЛЕФОНЫ: зам. редактора — 2-31-41, зам. редактора — 2-32-51, ответственный секретарь — 31-13, секретариат — 2-10-62, отделы: партийной жизни—2-03-37 2-30-94, пропаганды марксизма-ленинизма — 2-36-42, промышленности и транспорта — 2-06-17, сельскохозяйственный — 2-06-18, культуры — 2-31-40, информации — 2-31-42, советского строительства и быта — 2-01-72, писем трудящихся и работы с рабселькорами—2-00-32, приемная писем — 2-00-33, бухгалтерия и прием объявлений — 2-04-61.

ГЕ—00020 Вологодская областная типография. Зак. 3025.