ГОД ИЗДАНИЯ 48-й

ПРОЛЕТАРИИ ВСЕХ СТРАН, СОЕДИНЯЙТЕСЬ!

КРАСНЫЙ СЕВЕР

ОРГАН ВОЛОГОДСКОГО ОБЛАСТНОГО КОМИТЕТА КОММУНИСТИЧЕСКОЙ ПАРТИИ СОВЕТСКОГО СОЮЗА И ОБЛАСТНОГО СОВЕТА ДЕПУТАТОВ ТРУДЯЩИХСЯ

№ 88 (14284) | Четверг, 15 апреля 1965 года | Цена 2 коп.

ВЕСНА ТОРОПИТ

ИМЕТЬ СВОИ СОРТОВЫЕ СЕМЕНА!

Создать семеноводческие бригады в каждом хозяйстве

В материалах мартовского Пленума ЦК КПСС подчеркивается, что зерновое хозяйство является ведущей отраслью сельскохозяйственного производства. Для того, чтобы успешно его развивать нужно планомерно заниматься семеноводством и переходить на сплошные сортовые посевы. Известно, что, высевая семена лучших районированных сортов, хозяйство резко увеличит урожайность и будет получать дополнительно десятки тонн зерна. А это, в связи с повышением закупочных цен на зерно—большие дополнительные доходы.

Семеноводство требует постоянного внимания, четкой организации труда и совершенной технологии производства. Учитывая это, правление нашего колхоза и партком с участием лучших полеводов, механизаторов, звеньевых, агрономов и бригадиров наметили конкретный план действий.

В текущем году специализируем на производстве сортовых семян три бригады—вторую, четвертую и пятую. В этих бригадах будет посеяно: яровой пшеницы сорта «диамант» — 100, и пшеницы нового районированного сорта «скала» — 45 гектаров, овса—104 гектара, в том числе сорта «золотой дождь»—20; ячменя сорта «винер» —51, гороха «торсдаг»—12, вики—12 гектаров.

Уборочная площадь озимой ржи сорта «вятка» в трех бригадах составит 213 гектаров. Урожай с этих площадей полностью обеспечивает потребность колхоза в семенах для посева в 1966 году.

Семеноводческим бригадам выделены лучшие семена, исправная, надежно отремонтированная техника.

Разработаны технологические карты, которыми предусмотрены передовые приемы возделывания зерновых.

В зимний период организовали изучение колхозниками, механизаторами агротехники и вопросов сортового семеноводства.

Завезено необходимое количество минеральных удобрений, продолжается вывозка навоза. Заготовлено торфонавозных компостов 2000 тонн.

В семеноводческих бригадах создали два механизированных тока для послеуборочной доработки семян. Очистку и доведение семенного зерна до посевных кондиций, начиная с текущего года, будем производить одновременно с уборкой урожая. Разработана следующая технология. Зерно, поступающее после комбайновой уборки, будет сразу пропускаться через машину «ОВП-20», затем, на одном механизированном токе, через сушилку «СЗС-8» и на другом—через сушилку «СЛ ВИСХОМ».

Процесс доведения семян до посевных кондиций очень ответственный, поэтому на каждом механизированном току будут работать постоянные квалифицированные колхозники во главе с агрономом.

В целях материальной заинтересованности колхозников семеноводческих бригад в получении высококачественных семян установлена дополнительная оплата.

Система дополнительной оплаты разработана в соответствии с опубликованным на днях постановлением Совета Министров СССР, согласно которому правлениям колхозов предоставлено право, начиная с 1965 года, выдавать колхозникам от 25 до 50 процентов зерна или стоимости урожая, полученного сверх среднего годового урожая за последние четыре-пять лет.

Машинистам сушилок «СЛ ВИСХОМ» и их помощникам установлена оплата за тонну семян со всхожестью не ниже 90 процентов в размере 80 копеек, со всхожестью 80 процентов—70 копеек и со всхожестью ниже 80 процентов—40 копеек.

Машинистам сложных зерноочистительных машин за тонну семенного зерна колхозом будет выплачиваться 30 копеек—при условии получения семян по чистоте не ниже второго класса, и 20 копеек—при условии получения семян не ниже третьего класса, а за все неклассные семена—по десять копеек.

Комбайнерам, выполнившим сезонную норму жатвы и намолота с высоким качеством работ, решено дополнительно за каждую намолоченную сверх плана тонну выдавать десять килограммов зерна или же выплачивать его стоимость деньгами по закупочным ценам; агроному и бригадирам семеноводческих бригад, выполнившим план получения семенного зерна не ниже третьего класса, выдавать премию в размере месячного оклада.

Выполняя решения мартовского Пленума ЦК КПСС, труженики всех колхозов и совхозов должны организовать настойчивую борьбу за развитие зернового хозяйства, обеспечение высококачественными семенами.

Ф. МОРОЗОВ,
председатель колхоза «Аврора» Грязовецкого района.

РЕШЕНИЯ ПЛЕНУМА ЦК КПСС — В ЖИЗНЬ!

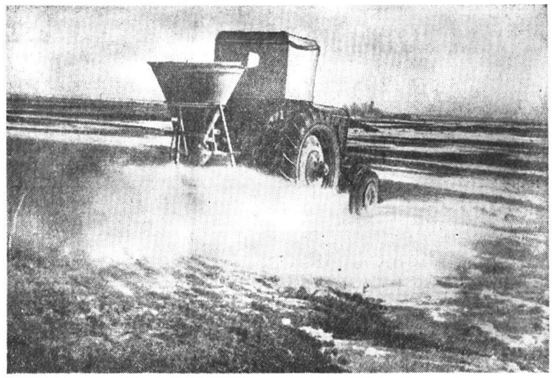

Подкармливают озимые

Накануне состоялось партийное собрание. Коммунисты совхоза «Искра» вели деловой разговор о путях под'ема хозяйства, о тех широких возможностях, которые открыл перед тружениками сельского хозяйства мартовский Пленум ЦК КПСС.

А ранним утром механизаторы Центрального отделения выехали в поле. Здесь работают два механизированных звена по вывозке удобрений на поля. По плану совхозу надо вывезти органических удобрений под весенний сев 33 тысячи тонн. Только за последние три с половиной месяца на поля доставлено 37533 тонны, в том числе 8021 тонна навоза, 14575—торфа, 3435 — компостов и 11502 тонны торфоминерально-аммиачных удобрений.

В составе механизированного звена один погрузчик, три трактора с саморазгружающимися тележками и бульдозер. В день по норме надо доставить на поле 65 тонн удобрений. А механизаторы Игорь Полетаев, Николай Хазов, Николай Одинцов, Сергей Максимов, Василий Кудряшев и Борис Ашапатов вместе со своими звеньевыми вывозят по 100 тонн.

А немножко поодаль по полю юрко бегает «Т-28». За рулем молодой тракторист Василий Нехнаев.

— Ведет подкормку озимой ржи минеральными удобрениями, — говорит управляющий Центральным отделением Ф. Попов.—В ближайшие пять-шесть дней подкормим все 327 гектаров. Делаем это с помощью разбрасывателя. Получается быстро и хорошо.

— Да, машина замечательная, — говорит рабочий Михаил Зайцев, который засыпает в бункер удобрения.—Много лет я в полеводстве, каждый год приходилось подкармливать озимые вручную. А машина выполняет эту работу в десятки раз быстрее и лучше.

Нынче значительно расширяются площади под капустно-брюквенным гибридом. В прошлом году с каждого из одиннадцати гектаров собрали по 573 центнера, а в первой комплексной бригаде получили 614 центнеров клубней и 229 центнеров ботвы. Все это—более 10000 кормовых единиц. Таких высоких урожаев в совхозе не дает ни одна кормовая культура.

Вот почему посевы капустно-брюквенного гибрида увеличиваются в три раза. Чтобы получить 600 центнеров клубней с гектара, как намечено на этот год, под гибридную брюкву будет внесено 40 тонн навозно-торфяного компоста, четыре центнера суперфосфата, 1,5 центнера сульфата аммония, два центнера хлористого калия и 0,5 центнера борнодатолитовых удобрений на гектар. Кроме этого, в два приема, с первым и вторым рыхлением междурядий, внесут в виде подкормки по два центнера сульфата аммония.

— Капустно-брюквенный гибрид — ценнейшая по кормовым достоинствам культура, — говорит Ф. Попов.—В нашем хозяйстве она становится настоящим хозяином полей, вытесняет, в частности, турнепс. Это вполне об'яснимо. Хозяйство должно возделывать те культуры, которые наиболее выгодны. А гибридная брюква—культура, обладающая многими преимуществами.

С чувством глубокого удовлетворения встретили рабочие совхоза решения мартовского Пленума ЦК КПСС. Установление твердых планов заготовок зерна и продуктов животноводства, повышение закупочных цен на сельскохозяйственную продукцию позволят еще выше поднять рентабельность совхоза. И коллектив трудится в эти дни напряженно, практическими делами отвечая на решения мартовского Пленума ЦК партии.

В. СЕМЕНОВ.

НА СНИМКЕ: подкормка озимой ржи с помощью разбрасывателя удобрений.
Фото А. ЖИДКОВА.

ВЕСТИ С ПОЛЕЙ

УСТЮЖНА. Вчера колхозники центральной бригады Я. И. Хазова колхоза имени 13-й годовщины Октября приступили к подсеву клевера по озимой ржи. В этой бригаде его подсеют на 35 гектарах, а по колхозу—на 250. На 200 гектарах лугов и долголетних культурных пастбищ будут посеяны злаковые травы: овсяница луговая, тимофеевка, райграс, ежа сборная и клевер.

СОКОЛ. Первыми начали подкармливать посевы озимой ржи минеральными удобрениями земледельцы второй фермы совхоза «Новое». Эту работу ведут в первой, третьей и четвертой бригадах. Рабочие третьей бригады А. Е. Ерковой подкормили рожь на 32 гектарах. На этой ферме намечено провести подкормку на 150 гектарах, а по совхозу—на 400.

Пчел разводить выгодно

Пчеловодство—доходная отрасль. В совхозе имени Ленина Усть-Кубинского района хорошего результата добился пчеловод А. П. Петухов. В прошлом году он расширил совхозную пасеку с 34 до 50 семей, получив от каждой по 54,6 килограмма меда. В совхозе «Красавино» Велико-Устюгского района пасечник В. А. Владимиров сдал на склад 1764 килограмма меда. От 92 семей пчел он сформировал новую пасеку из 30 ульев.

За отличную работу восемь лучших пчеловодов области награждены значком «Отличник социалистического соревнования сельского хозяйства РСФСР», а 16—премированы.

Колхозные и совхозные пчеловоды продолжают соревнование. Они обязались в этом году дать Родине не менее 15 килограммов меда от каждой семьи пчел.

М. ФАРУШЕВ.

Большой успех сортопрокатчиков

С большим под'емом трудятся прокатчики Череповецкого металлургического завода. В соревновании за достойную встречу Первомая и 20-летия победы над фашистской Германией коллектив обжимного цеха дает рекордную производительность.

Четвертая бригада, где начальником смены В. Ф. Яценко, 12 апреля за смену прокатала 790 тонн металла сверх плана. Такой сменной производительности еще не было со дня пуска цеха.

Большими успехами в труде порадовали сортопрокатчики. Молодой коллектив проволочного стана «280», где начальником С. И. Дибров, за сутки прокатал сверх плана 345 тонн проволоки. А бригада, где мастером А. П. Ильящук, в свою смену достигла уровня проектной мощности стана.

М. ШУБИН.

НАВСТРЕЧУ ПЕРВОМАЮ

Досрочно!

Коллектив Камчугского лесопункта первым в Тотемском леспромхозе завершил четырехмесячный план. Досрочно справились с планом четырех месяцев коллективы лесопунктов Крутая Осыпь и Чуриловского.

В Чуриловке, как и в Крутой Осыпи, большинство бригад работает на базе маломощных тракторов «ТДТ-40». Тем не менее число бригад-тысячниц увеличивается. Андрей Двойнишников и Самсон Попов за три месяца стрелевали и отгрузили такими тракторами по 3200 с лишним кубометров леса, что превышает задание более чем на одну треть. Почти такой же производительности достигли бригады Василия Левинского и Евгения Смирнова.

Шоферы Григорий Дулепов и Василий Пономарев, Борис Фуников и Валентин Котов, как и многие другие, стараются ежедневно вывезти всю заготовленную древесину.

Уже в первой декаде апреля леспромхоз выполнил половину месячного плана. Все шире развертывая соревнование навстречу Первомаю и Дню победы, коллектив леспромхоза стремится к 20 апреля выполнить месячный план.

Ю. КРЫСАНОВ,
начальник отдела труда и зарплаты Тотемского леспромхоза.

ПОБЕДИТЕЛЯМ— ЗНАМЕНА

За высокие показатели, достигнутые в социалистическом соревновании, успешное выполнение мартовского плана вывозки древесины присуждено переходящее Красное знамя обкома КПСС и облисполкома МИТИНСКОМУ леспромхозу комбината «Вологдолес», БЕЛОРУЧЕЙСКОМУ леспромхозу комбината «Череповецлес» и ЛОЙГИНСКОМУ леспромхозу комбината «Устюглес».

С ПЕРВОГО ПРЕДЪЯВЛЕНИЯ

У парового молота — кузнец Иван Крылов. Он ловко управляется с заготовкой, превращая ее в сложную деталь — коленчатую ось к трактору.

Раньше верхнюю половину штампа приходилось снимать и ставить с помощью мостового крана. И. Крылова это не устраивало. Он придумал простое приспособление, изготовил его без каких-либо затрат, и штамп стал подниматься вместе с верхним бойком. В результате значительно сократилось вспомогательное время на штамповку.

Много сложных поковок проходит через руки опытного кузнеца завода «Северный коммунар» И. Крылова. Он кует детали и к роторным экскаваторам, которые изготовляет станкозавод, и всю выпускаемую продукцию сдает с первого пред'явления.

И. Крылов — активный рационализатор. Его предложения направлены на экономию черных металлов. Внедрение последнего предложения новатора — перевод одной детали со свободной ковки на штамповку — позволило сэкономить восемь с половиной килограммов стали.

Сейчас коллектив кузнечного цеха выполняет важный заказ для сельского хозяйства.

А. БУРАКОВ.

ЮБИЛЕЙ ТЭЦ

Вологодская ТЭЦ в эти дни отмечает свой юбилей. Десять лет назад город получил первый промышленный ток.

За десятилетие выработка электроэнергии увеличилась более чем в четыре раза. Значительно возрос и отпуск тепла потребителям. В то же время сократился удельный расход топлива. Себестоимость электроэнергии снизилась в два с лишним раза.

Росла ТЭЦ, росли и люди. Многие из них работают со дня пуска станции, Александр Мелетин пришел сюда кочегаром. Непрерывно совершенствуя свои технические знания, он закончил институт и сейчас работает начальником смены.

В. ЖИРОВ.

Будет сверхплановая продукция

В первом квартале коллектив Тешемлевского завода выработал товарной продукции на 8,5 процента больше, чем за этот же период прошлого года, а выпуск известковой муки для сельского хозяйства увеличил на 64 процента. На 2,4 процента снижена себестоимость продукции.

Это радует тешемлевцев, зовет их на новые успехи в труде. Вступая на предмайскую ударную вахту, они взяли обязательство выполнить апрельский план к 28 числу и дополнительно выработать и отгрузить известковой муки хорошего качества не менее 800 тонн и в порядке эксперимента — 60 тонн гранулированного шлака.

А. ЛОПУХИН.

Умножай славу коллектива

С большой радостью встретил решения мартовского Пленума ЦК КПСС коллектив Вологодского паровозо-вагоноремонтного завода. Меры по крутому под'ему сельского хозяйства, которые наметил Пленум, приняты на предприятии с глубоким одобрением. В цехах с новой силой развернулось соревнование за досрочное выполнение заказов сельского хозяйства.

И так всегда. История завода богата славными делами, которыми отвечал его коллектив на призывы Коммунистической партии, на любое прогрессивное начинание.

Здесь впервые в городе были произнесены слова, проникнутые революционным духом. Здесь зародилась первая коммунистическая ячейка. Отсюда на фронты гражданской войны ушли первые добровольцы города. Пример самоотверженного труда во имя светлого будущего рабочие завода показали в годы восстановления народного хозяйства, в годы пятилеток социалистического строительства. С честью выдержал коллектив предприятия экзамен в суровых условиях Великой Отечественной войны.

И сегодня он высоко несет свое знамя в борьбе за создание материальной базы коммунизма.

С гордостью произносят на заводе имена ветерана труда, почетного гражданина города Вологды А. В. Вагенгейма, Героя Социалистического Труда И. В. Лебедева, первого ударника коммунистического труда токаря механокомплектовочного цеха Г. В. Огарева. Невозможно назвать всех людей, которые были и остаются правофланговыми коллектива, были и продолжают оставаться примером славного служения Родине, партии.

Время стремительно бежит вперед. Уходят на заслуженный отдых убеленные сединами люди, на смену им приходит задорная молодежь. Верная традициям своих старших товарищей, она следует их примеру, умножая славное прошлое коллектива.

Здесь гордятся человеком, который добился высокой выработки, внес усовершенствование в процесс производства, получил диплом об окончании школы, техникума, вуза, прославил коллектив выступлением на самодеятельной сцене, новым спортивным достижением.

Все, чего добивается на общую пользу каждый, радует большую рабочую семью.

И когда с молодежью заходит речь о традициях завода, здесь всегда вспоминают ветеранов, патриотов предприятия, своими делами украсивших летопись одного из старейших заводов области.

Славными делами, уважаемыми именами богата история Сокольского и Сухонского целлюлозно-бумажных комбинатов, завода «Северный коммунар», Чагодощенского стеклокомбината и многих других предприятий. И кто работает здесь, сроднился с коллективом, кому дороги его интересы и дела, тот приумножает его славу, своими делами оберегая его честь.

Преданность родному предприятию, неукротимое стремление сделать больше и лучше для своего коллектива появляется тогда, когда человек увлечен работой, любит ее, неустанно прокладывает путь к достижению наивысших результатов в труде.

Человеком большой творческой энергии и работоспособности знают на Вологодском льнокомбинате электромонтера Ф. Романова. Его жизнь безраздельно связана с бельноотделочным производством. В совершенствование техники, автоматики этого производства он вкладывает свои силы, знания, досуг. На его счету десятки усовершенствований, направленных к облегчению труда работниц и росту его производительности, повышению качества и снижению себестоимости продукции. Его трудовой путь отмечен благодарностями, премиями и Почетными грамотами.

Постоянно занятый делами коллектива, Ф. Романов скромен в оценке своих усилий. Он говорит, что все сделанное — плод коллективного труда — С. П. Метевского, В. Борисова и других.

Скромность, товарищество, постоянная тяга к знаниям — отличительная черта патриота предприятия. Скажем прямо, многое сделано им, но это лишь стартовая площадка для ищущего человека. Работая, он настойчиво учится в вечернем техникуме, тая мечту сделать значительно большее для коллектива.

Чувством высокой ответственности перед коллективом, предприятием отличаются фрезеровщики В. Ельцов и В. Шулипа, работающие в механическом цехе завода «Северный коммунар». Они с честью несут звание ударников коммунистического труда. Их продукция принимается с первого пред'явления, два месяца в году они работают на сэкономленном режущем инструменте. Много теплых слов можно услышать о них. Эти люди, влюбленные в свое дело, ревностно оберегающие честь предприятия, его заводскую марку, не довольствуются достигнутым. Их стремление — работать еще лучше — и они продолжают совершенствовать свои профессиональные навыки, обогащают себя знаниями. Член их бригады В. Бородин, который нога в ногу шел с товарищами, недавно стал мастером.

Так утверждается, крепнет патриотическое чувство, гордость за свое предприятие.

За послевоенные годы появилось немало новых предприятий, на которых уже сложились дружные рабочие коллективы, успешно решающие поставленные перед ними задачи. И здесь люди, сердцем и разумом скрепившие себя с производством, полностью отдают ему свои силы и знания, свято оберегают ставшие родными традиции и успехи своих товарищей, от души радуются каждому их новому достижению в производстве и общественной жизни.

Не только на Череповецком металлургическом заводе, но и на каждом предприятии области с гордостью произносят имена сталеваров бригад П. Измайлова, П. Векшина, Н. Стрикеля и Е. Неваша, трудом своим приумножающих славу 10-й мартеновский печи — лучшего металлургического агрегата России. И вряд ли кто усомнится в том, как бесконечно дорог им родной завод.

Среди сталеваров, доменщиков, коксовиков, прокатчиков и работников других специальностей немало людей, навечно связавших свою жизнь с родным заводом, умножающих его славу.

Слава эта живет в дополнительной тонне металла, кокса, в новом успехе коллектива, самодеятельного театра, еще в одной шайбе, забитой хоккеистами в ворота противника — во всем, чем живет и дышит коллектив молодого завода. Все это должно радовать и воодушевлять на достижение еще лучшего. В этом и сказывается патриотическое чувство каждого члена коллектива, воспитанного на принципе — один за всех, все за одного.

Мы живем в такое время, когда каждый на своем участке, движимый патриотическими чувствами, вносит вклад в общее дело, дело создания материальной базы коммунизма.

И если ты хочешь, чтобы твой коллектив, твой завод, твоя фабрика, твой колхоз, твой совхоз вносил полновесный вклад в создание материальной базы коммунизма, будь верным патриотом коллектива, умножай его славу своим трудом, своей общественной деятельностью.

К 95-летию со дня рождения В. И. Ленина

Выставки, конференции, чтения

В фондах Вологодской областной библиотеки имеется около десяти тысяч экземпляров произведений Маркса, Энгельса, Ленина. Около половины из них — книги В. И. Ленина. К знаменательной дате — 95-летию со дня рождения великого вождя, — во всех отделах библиотеки оформлены книжные выставки: «Ленин — вождь, товарищ, человек», «Таким был Владимир Ильич», «Мы Ленину славу поем»...

В пятницу откроется большая выставка «Литературное наследство В. И. Ленина».

Музыкально-нотный отдел библиотеки в воскресенье проводит прослушивание записи речей В. И. Ленина и любимых песен Ильича, а 22 апреля — обзор «Страницы жизни Ленина» — воспоминания друзей, фрагменты из произведений литературы и искусства.

На предприятиях города будут проведены обзоры книг о Ленине. Совместно с горкомом партии готовится теоретическая конференция —«Ленинский стиль в партийной и государственной работе».

Т. СОЛОДОВНИКОВА,
старший библиотекарь читального зала.

Премии вручены

На страницах «Красного Севера» сообщалось, что победители конкурса по распространению областной газеты награждены денежными премиями и Почетными грамотами. Работники связи, «Союзпечати» и общественники распространили среди вологжан свыше двадцати двух тысяч экземпляров «Красного Севера», почти на шесть тысяч экземпляров больше, чем в прошлом году.

Подвести итоги работы за первый квартал, определить задачи на второе полугодие общественники и связисты города собрались в городском комитете партии. Секретарь горкома КПСС *А. И. Седунова* поздравила их и поблагодарила за большую работу по пропаганде и распространению периодической печати, по доведению до большинства семей газеты «Красный Север».

Участники собрания решили не ослаблять усилия по распространению газет и журналов, не допустить снижения подписчиков на второе полугодие и уже *начать подготовку к проведению подписки на «Красный Север» на новый, 1966 год, с таким расчетом, чтобы, широко применив метод рассрочки, иметь в городе на новый год не менее 25 тысяч подписчиков.*

Затем состоялось вручение премий победителям конкурса. Первая премия — двадцать пять рублей и Почетная грамота вручается начальнику Григорьевского отделения связи *Н. И. Черных*, вторая — пятнадцать рублей — почтальону пятого отделения связи *В. И. Сергиевской*, третья — десять рублей — почтальону шестого отделения связи *А. Н. Киселевой* и другим.

Вручены также премии победителям конкурса среди общественных распространителей *П. А. Малыгину* (мясокомбинат), *Н. Ф. Смирновой* (трест столовых), *Э. Ф. Бушевой* (завод железобетонных изделий и конструкций), *Н. И. Соколовой* (орс 4-го отделения Северной железной дороги).

Многим связистам и общественным распространителям вручены Почетные грамоты. Среди них *Н. А. Медведева* — инструктор подписного и розничного агентства «Союзпечать», *Н. Н. Василисина* — распространитель печати завода «Северный коммунар», *Н. А. Балахнина* с льнокомбината и другие.

Решения Пленума ЦК КПСС — в жизнь!

СОБРАНИЯ ПАРТИЙНОГО АКТИВА

НИКОЛЬСК

С докладом «Об итогах мартовского Пленума ЦК КПСС и задачах районной партийной организации» выступил первый секретарь райкома партии Н. А. Трапезников.

Участники собрания отмечали огромное значение мероприятий Центрального Комитета, направленных на дальнейший под'ем сельского хозяйства. Председатель колхоза «Искра Ленина» тов. Подольский, директор леспромхоза тов. Тайников и другие говорили о повышении культуры земледелия, укреплении ремонтной базы, усилении шефской помощи.

Собрание актива единодушно одобрило решения Пленума ЦК КПСС и приняло конкретное решение.

НЮКСЕНИЦА

— Решения мартовского Пленума ЦК КПСС труженики колхоза «Красный Сухонец» встретили с большим одобрением, — сообщил партийному активу председатель артели А. Н. Расторгуев. — В ответ на заботу партии и правительства колхозники решили уже в этом году увеличить производство и продажу государству мяса, молока и других продуктов животноводства. Среди животноводов развертывается соревнование.

В обсуждении доклада первого секретаря райкома КПСС А. К. Сенина «Об итогах мартовского Пленума ЦК КПСС и задачах районной партийной организации» приняло участие 14 человек.

Участники собрания единодушно одобрили решения Пленума Центрального Комитета и заверили, что труженики района будут настойчиво бороться за под'ем экономики колхозов и совхозов.

БЕЛОЗЕРСК

— Меры, принимаемые Центральным Комитетом партии для под'ема сельского хозяйства, позволяют труженикам села быстрее расширить производство и увеличить продажу продукции государству, — сказал на собрании районного партийного актива председатель сельхозартели «Строитель коммунизма» В. Е. Нюжнин. — Все отрасли при умелом ведении хозяйства будут рентабельными, а это значит, каждая артель получит основу для дальнейшего развития.

Тов. Нюжнин указывает, что лишь от продажи продуктов животноводства артель получит дополнительно около 50 тысяч рублей.

Выступившие в прениях по докладу секретаря райкома КПСС С. В. Мыршина подвергли критике недостатки в работе партийных организаций.

Собрание актива определило мероприятия по выполнению решений Пленума ЦК КПСС.

НИЧМЕНГСКИЙ ГОРОДОК

С большим вниманием заслушали участники собрания партийного актива доклад первого секретаря райкома партии В. Г. Лобанова «Об итогах мартовского Пленума ЦК КПСС и задачах районной партийной организации».

Выступавшие в прениях председатель колхоза «Дружба» А. Ф. Страшков, секретарь парткома колхоза «Передовик» И. П. Брагин и другие говорили о том, что сейчас делают труженики села для успешного проведения весеннего сева и организованного завершения зимовки скота.

Участники собрания, единодушно одобрив решения мартовского Пленума ЦК КПСС, заверили, что не пожалеют сил для выполнения задач, поставленных партией перед тружениками колхозов и совхозов.

ТРУДОМ СЛАВИТСЯ

Любят и уважают комсомольцы колхоза «Восход» своего вожака Галю Антроповскую. Избрали ее секретарем — и сразу стало веселее. Геля держится со всеми просто, часто советуется с молодежью, к ней идут и с радостью и с сомнениями.

Смотришь на колхозных комсомольцев—душа радуется. Беспокойные они: всегда что-то придумывают, о чем-то новом мечтают. Особенно удалась ребятам последняя затея — соревнование между бригадными клубами. Ничего не пропустит зоркий глаз «Комсомольского прожектора», все учитывает: и чистоту помещения, и то, как держатся на сцене самодеятельные артисты, и как помогают клубные активисты организовывать досуг колхозников. Ребята стараются, каждому хочется победить.

Вот так и получил путевку в жизнь новый вид соревнования за активный, культурный отдых. С нетерпением ожидают ребята комсомольское собрание, на котором будут подведены его итоги. А пока они организуют интересные вечера, готовятся к боевым диспутам и читательским конференциям.

Двадцать пять парней и девчат составляют колхозную комсомольскую организацию. Сейчас им кажется странным, что было такое время, когда комсомольские собрания созывались не каждый месяц, когда, сославшись на дальность расстояния до центральной усадьбы, можно было и вовсе на собрание не прийти.

Расстояние не изменилось: в семнадцати километрах от правления колхоза находится самая отдаленная бригада. Но каждый месяц пятнадцатого числа комсомольцы спешат на центральную усадьбу. Так заведено в плане — проводить комсомольские собрания регулярно в середине каждого месяца. В плане работы комитета ВЛКСМ намечены многие интересных дел. Главное внимание, конечно, уделяется участию молодежи в производственной жизни артели. Все комсомольцы работают в различных отраслях хозяйства, живут его интересами. На 1965 год они разработали и приняли социалистические обязательства.

Хорошо трудятся комсомольцы. Доярка Серафима Флегонтова — одна из лучших в Бабаевском районе. На Фоминской ферме все животноводы работают на совесть, служат примером. Недалеко этой ферме присвоен заслуженное коллектива коммунистического труда.

Добиваются трудовых успехов комсомольцы помогает учеба. Молодежь занимается в агрономическом и зоотехническом кружках. Настойчиво учится и секретарь комитета ВЛКСМ.

— Как тебе удалось так быстро наладить работу?—спрашиваю у Гели. Ответ простой:

— Стараюсь всегда быть вместе с комсомольцами, жить их интересами, отдавать ребятам всю душу.

Может быть, в этих словах и кроется одна из причин того, что славится колхозная молодежь трудовыми делами, веселым отдыхом.

А. ЧИСТЯКОВА,
зав. орготделом Бабаевского района ВЛКСМ.

Рассказывают председатели исполкомов

Дела и планы сельских Советов

ВЕСЕННЕ-ПОЛЕВЫЕ РАБОТЫ — ЭКЗАМЕН НЕ ТОЛЬКО ДЛЯ КОЛХОЗОВ И СОВХОЗОВ, НО И ДЛЯ СЕЛЬСКИХ СОВЕТОВ, ИХ ИСПОЛКОМОВ, ПОСТОЯННЫХ КОМИССИЙ, ДЕПУТАТОВ. МНОГО ДЕЛА ПРИБАВИЛОСЬ У СЕЛЬСОВЕТОВ В СВЯЗИ С РЕШЕНИЯМИ МАРТОВСКОГО ПЛЕНУМА ЦК КПСС. КАКОВЫ ИХ ЗАМЫСЛЫ И ПЛАНЫ? ОБ ЭТОМ РЕДАКЦИЯ ПОПРОСИЛА РАССКАЗАТЬ ПРЕДСЕДАТЕЛЕЙ НЕКОТОРЫХ ИСПОЛКОМОВ СЕЛЬСКИХ СОВЕТОВ.

СНОВА БУДЕМ ВПЕРЕДИ

А. ГОЛОВАНОВ

[Ивановщенский сельсовет Междуреченского района].

В минувшем году труженики нашего сельсовета выступили инициаторами продажи излишков молока государству. Они сдержали свое слово. Ивановщенцы решили и в этом году все излишки молока от коров, находящихся в личном пользовании, отправить на приемные пункты. Воодушевленные решениями мартовского Пленума ЦК КПСС, они с каждым днем больше продают молока государству. В марте обязательства перевыполнены на 25 процентов. В апреле заготовки молока больше трехсот центнеров. Сейчас на приемные пункты поступает ежедневно по девяносто центнеров молока.

Кто организует работу? Депутаты сельсовета, активисты. В всех населенных пунктах выделены сборщики. Хорошо работают в Дерягине, Пустыни тов. Варламовой. Здесь от трудящихся каждый день отправляют на маслозавод по два центнера молока.

В ПРЕДДВЕРИИ ВЕСЕННЕЙ СТРАДЫ

В. СОЛОВЬЕВ

[Залесский сельсовет Устюженского района].

Много забот у членов постоянной сельскохозяйственной комиссии, которой руководит А. Ф. Морозов. Они уже побывали в бригадах колхозов «Родина» и «Добровольщик», проверили подготовку и хранение семян, техники и инвентаря. В основном к выезду в поле все готово. Но выявлены и недоделки.

В Залесской бригаде одна партия семян имела низкие кондиции, часть инвентаря была не отремонтирована. Депутаты обратили на это внимание и помогли организовать работы. Последующая проверка показала, что после дополнительной подработки всхожесть семян повысилась. Идет к концу ремонт машин и орудий.

Члены комиссии уже думают над тем, как лучше организовать общественный контроль за ходом весенне-полевых работ, за использованием удобрений. В эту работу включатся депутаты И. М. Русаков, З. В. Цветкова, И. В. Русаков и другие. На помощь им во всех бригадах поддержат активисты сельсовета.

На территории сельсовета три сельских клуба и столько же библиотек. Используем их силы для улучшения культурного обслуживания тружеников села в период весеннего сева. В апреле будет обсуждение как окажут помощь работники Устюженского комбината. На ферме Дубровы открыт ларек без продавца, для жителей отдаленных деревень Глухово, Бородино и других организован разносную торговлю.

БЛИЖЕ К ПРОИЗВОДСТВУ

С. ГАЛИКОВ

[Верхозвижский сельсовет Верховажского района]

На первой сессии депутаты много говорили об улучшении культурно-бытового обслуживания на селе. На это указывали и избиратели во время встреч со своими посланцами. Исполком учел замечания и в плане работы большое место отдал этим вопросам.

На днях на заседании исполкома обсудили мероприятия Верхозвижского сельского клуба на период весенне-полевых работ. Предусмотрено многое. В частности, организация выездных концертов в бригадах, проведение бесед и докладов, вечеров отдыха тружеников села, чествование победителей на севе, показ агитов соревнования и другое.

Во время весеннего сева от сельпо и магазинов потребуется больше оперативности, внимания к тем, кто будет работать на тракторе, сеялке. Очень важно, чтобы труженики села в горячую пору могли купить товары непосредственно в поле.

Как лучше организовать торговлю на севе? Сейчас этот вопрос изучает постоянная комиссия по торговле, затем его вынесем на обсуждение исполкома. Мероприятия по выполнению наказов избирателей, которых много, обсудим на очередной сессии.

ВНИМАНИЕ БЫТУ

А. ЕРОПКИНОВ

[Новленский сельсовет Вологодского района].

Создание хороших культурно-бытовых условий для тружеников села имеет важное значение в борьбе за под'ем сельскохозяйственного производства. В этом деле еще много недостатков, но мы стараемся их нажить.

Недавно в селе Новленском начал работать сельский комбинат бытового обслуживания. Швейники систематически выезжают в отдаленные населенные пункты и принимают заказы. Многие колхозники пользуются услугами прокатного пункта. Можно взять стиральную, швейную машины и другое. Скоро откроется сложная мастерская.

Все шире внедряется выездная торговля. За лето работники сельпо планируют сделать не менее ста выездов с товарами в бригады и на фермы.

Заканчивается строительство каменного продовольственного магазина в Новленском. Открыли его к 1 мая. Это позволит внедрить передовые методы торговли. К концу года построим магазин в деревне Филютино. На период полевых работ планируем организовать здесь детский сад.

Работы намечены по благоустройству. Решено озеленить все населенные пункты. Каждый депутат взглядит эту работу в своем избирательном округе. Из 75 деревень в сельсовете 65 подключены к электричеству от государственной линии. В ближайшее время получат электричество жители и остальных деревень. Полным ходом идут работы по радиофикации.

Но тут хочется высказать в претензии. Труженики села все больше приобретают телевизоров, радиоприемников, разных электробытовых приборов. Но ремонт их не налажен. Сколько мы ни просили, чтобы в определенные дни в Новленск выезжали телемастера, на дело—ни с места. Без помощи районных и областных организаций нам этот вопрос не решить.

Знания и опыт—молодым

Колхозы и совхозы Тотемского района в этом году подготовили к севу 3500 центнеров элитных и репродукционных семян. Заслуга в улучшении семеноводства принадлежит заведующей контрольно-семенной лаборатории Н. С. Соколовой. Она отдала любимому делу 21 год своей жизни. В прошлом году лаборатория проанализировала свыше 3000 образцов семян.

Под руководством тов. Соколовой в учхозе «Тотемский» проведена интересная опытная работа о влиянии на урожай качества посевного материала. Испытывался ячмень сорта «винер». Результаты весьма показательны.

Коллектив контрольно-семенной лаборатории оказывает практическую помощь в внедрении передовых книг колхозам «Красное знамя», «Родина», имени Ленина и другим. Выполняя добрые советы тов. Соколовой и ее помощников, земледельцы колхоза «Большевик» наладили производство сортовых семян. Крепнет семеноводство в колхозах имени Ленина, «Великодворье» и «Сигнал».

Нина Сергеевна Соколова встречает свое 60-летие в расцвете сил. Богатые знания и накопленный опыт она передает молодым специалистам и земледельцам села.

НА СНИМКЕ: Н. С. Соколова.

Текст и фото
Г. СУХОПАРОВА.

ВЫСОКИЙ НАДОЙ

1500 килограммов молока от коровы

РАБОЧИЕ и специалисты нашего совхоза с чувством огромного удовлетворения встретили решения мартовского Пленума ЦК КПСС. Отвечая на заботу партии о дальнейшем развитии сельского хозяйства, мы поставили перед собой задачу в текущем году значительно увеличить производство продуктов животноводства и дать государству не менее 26 тысяч центнеров молока, 1700 центнеров мяса, 600 тысяч яиц.

В первом квартале план заготовок этих продуктов перевыполнен. Это говорит о больших резервах, которые имеются в хозяйстве. Чтобы сполна привести их в действие и раньше срока достичь намеченных рубежей, надо, прежде всего, успешно завершить зимовку скота и затем правильно организовать содержание животных в летний период.

Наступили последние недели зимовки. Животноводы совхоза в сложных условиях успешно борются за увеличение производства молока. Все работы выполняются по установленному распорядку дня, доение коров производится три раза в сутки, а новотельных—четыре. Нет перебоев в кормлении животных. Грубые и сочные корма подвезены к фермам. Коровам ежедневно дается минеральная подкормка, а водой они обеспечиваются из автопоилок вволю.

Корма молочному скоту даются с учетом продуктивности, рационы уточняются зоотехниками ежедневно. Это дает возможность успешно вести раздой, особенно новотельных коров. При нормированном кормлении каждый килограмм корма используется с наибольшей отдачей. Например, коровье Дата при суточном удое 22 килограмма установлен рацион общей питательностью 18,2 кормовой единицы. За 112 дней лактации она дала 3308 килограммов молока. И таких коров в стаде немало.

Молочный скот находится в хорошем состоянии.

Чтобы не допустить снижения удоев, на переходный период отведен необходимое количество грубых кормов и силоса. В ясные дни пастьбы скот будет получать полный рацион и выпускаться на пастбище на два-три часа, в следующие два-три дня—на четыре-шесть часов и уж затем—на более продолжительное время. Переход стада полностью на пастбищный период завершим, когда трава поднимется на 10—15 сантиметров и скот будет вдоволь обеспечиваться зеленым кормом.

За лето доярки решили надоить 1500 килограммов молока от коровы, из них 260—в мае, 330—в июне, 320— в июле, 300—в августе и 290—в сентябре. Исходя из этого, разработаны задания фермам. Все го за лето намечено произвести 57,2 процента годового надоя молока.

Главным в организации летнего содержания является обильное кормление скота. У нас нет пока культурных пастбищ. Скот пасем на природных угодьях, где трав недостаточно. Поэтому будем дополнительно скармливать животным зеленую массу сеяных кормовых культур. Строго будем выдерживать трехкратное доение коров, откажемся от ненужных перегонов животных.

В ряде колхозов и совхозов летом скот содержат по старинке: днем пасут, а на ночь пригоняют во дворы. В некоторых хозяйствах даже в полдень гонают стадо на ферму для дойки. Это — негодная практика. В пути, пройдя десять километров, корова расходует не менее одной кормовой единицы. А это значит она недоедает около двух килограммов молока. Мы не допустим подобных ошибок.

Принимаем все меры к тому, чтобы полнее использовать природные кормовые угодья. 350 коров и нетелей на четвертой ферме, а также 200 коров и до 500 голов молодняка старше года—при отгонном выпасе на Присухонской низине будут находиться на пастбище круглые сутки с дополнительной подкормкой зеленой массой.

На первой, второй и третьей фермах оборудуем специальные стойбища для доения и скармливания скоту летнего корма. Это даст возможность избежать ненужных перегонов животных, в освободившиеся скотные дворы просушить, своевременно отремонтировать и тщательно продезинфицировать.

Как и в прошлом году, 200 коров с центральной фермы будут содержаться на Присухонской низине, которая расположена в 40 километрах от усадьбы совхоза. Здесь мы проведем посев однолетних кормовых культур на площади 20 гектаров на корм скоту.

Всюду организуем круглосуточную пастьбу молочного и нагульного скота с поочередным стравливанием участков.

Создаем зеленый конвейер

ЧТОБЫ планы производства молока и мяса были подкреплены реальными возможностями, по каждой ферме определили потребность животных в зеленом корме и установили источники их покрытия.

По совхозу в целом эти расчеты такие:

	Требуется зеленого корма (тонн)		
	Кол-во голов	на одну голову	на все поголовье
Крупный рогатый скот			
Коровы и нетели	1350	9,0	12150
Молодняк старше одного года	650	4,0	2925
Молодняк до одного года	500	1,5	750
Лошади			
Рабочие	150	6,0	900
Молодняк старше одного года	40	4,5	180
Молодняк до одного года	12	1,5	18
Куры			
Взрослые	7000	—	63
Молодняк	5000	—	54
Всего по совхозу	—	—	17040

Потребность в зеленых кормах покрывается за счет следующих источников:

	Площадь (га)	Урожай зеленой массы с 1 га (тонн)	Всего (тонн)
Природные пастбища	2714	2,3	6242
Присухонская низина	935	4,0	3740
Озимая рожь, посеянная для скармливания скоту	27	10,0	270
Многолетние травы первого укоса	70	10,0	700
Многолетние травы второго укоса	70	10,0	700
Пастбище сеяных трав	200	10,0	2000
Однолетние кормовые культуры первого срока посева	41	12,0	492
Однолетние кормовые культуры второго срока посева	70	12,0	840
Отава многолетних трав	400	3,5	1400
Отава естественных сенокосов	1000	1,2	1200
Отходы овощей и ботвы корнеплодов	64	3,0	192
Всего по совхозу			17566

Озимая рожь будет скармливаться скоту в конце мая и начале июня, затем пойдет на корм клевер, в июле и августе — однолетние кормовые, посеянные в разные сроки, осеннюю—корнеплоды и их ботва, отходы овощей, а также отава клевера и естественных трав. Зеленую массу к местам стоянок скота будут подвозить механизаторы.

Для лучшей организации пастьбы животных и более эффективного использования пастбищных участков сформируем 15 гуртов дойного стада, от 70 до 100 коров в каждом. Для каждого гурта выделяем пастбищные участки.

Чтобы избежать дальних перегонов животных к водопою, применим специальные водоразадчики, установленные на санях. Это трехзубые цистерны, каждая из которых оборудована двенадцатью автопоилками. Водоразадчики будут подвозиться тракторами к местам пастьбы коров. В летний период пустили действие три передвижные доильные установки, в том числе две — на первой ферме и одну — на четвертой.

Для пастьбы дойного стада подобрано 24 пастуха. В их числе такие опытные животноводы, как Н. П. Шевцов, К. П. Карабанов, С. И. Бурмин, М. И. Русаков. Все они хорошо знают свое дело и несколько лет подряд добивались высоких производственных показателей.

На летний период разработан следующий распорядок дня: первое доение коров—с 4 до 6 часов, пастьба—с 6 до 12 часов, второе доение — с 12 до 14 часов, пастьба—с 14 до 19 часов, третье доение—с 19 часов 30 минут до 21 часа 30 минут. В жаркие дни решено пасти стадо утром с 6 до 8 часов, вечером с 17 до 20 часов и ночью с 22 часов.

Около 500 телят старшего возраста намечаем отправить для нагула на все лето на Присухонскую низину. Нагульный гурт молодняка в 150 телят сформируем на третьей ферме. На четвертой ферме организуем стойловое содержание 150 некастрированных бычков. Откармливать их будем преимущественно на зеленых кормах. Ухаживать за этим стадом берутся опытные животноводы А. Ф. Соколова и В. А. Михайлова. Молодняк рождения этого года намечается пасти вблизи ферм.

Практикой передовых хозяйств подтверждено большое значение долголетних культурных пастбищ. В текущем году приступим к созданию их на центральной ферме на площади 211 гектаров. На участок уже вывезены торфо-минеральные удобрения, заготовлено для огораживания участка более пяти тысяч жердей и кольев. Подготовлены семена трав: клевера, тимофеевки, лисохвоста, ежи сборной, мятлика лугового. Будем добиваться, чтобы долголетние культурные пастбища были созданы в ближайшие годы на каждой ферме.

Увеличим поголовье скота

МНОГОЕ предстоит сделать коллективу хозяйства для улучшения воспроизводства стада. Совхоз обслуживается Вологодской станцией искусственного осеменения сельскохозяйственных животных. Семя в хозяйство поступает регулярно, по графику. На фермах трудятся четыре специалиста, имеющие большой опыт работы. В целях постоянного контроля за состоянием молочного поголовья введены календари искусственного осеменения. Они дают возможность и техникам, и зоотехническим знать время охоты за предстоящего осеменения каждой коровы. Кроме того, над кормушками коров, не осемененных в течение двух месяцев после отела, вывешивается кружок, окрашенный желтый цвет. Это уже сигнал тревоги, требующий принять срочные меры.

Ветеринарные специалисты и зоотехники внимательно наблюдают за состоянием здоровья животных, заботятся о том, чтобы на фермах был порядок и выполнялись ветеринарно-санитарные правила. На всех фермах 7 и 27 числа каждого месяца проводится санитарный день.

Ветеринарные специалисты до начала летнего содержания проведут вакцинацию телят, а в мае-деревьлитинацию молодняка крупного рогатого скота. Они вместе с зоотехниками и животноводами подготовят скот к выпуску на пастбища; расчистят копыта, спилят кончики рогов, неоднократно обработают на поголовье крупного рогатого скота против подкожного овода.

Ветеринарные специалисты и зоотехники систематически будут проверять состояние вымени у коров и, в случае выявления животных с больным выменем, немедленно принимать необходимые меры лечения.

За сверхплановую продукцию—премии

РАЗРАБОТАНЫ условия оплаты труда животноводов на летний период.

Доярам при машинном доении коров будет начисляться за каждый центнер молока 1 рубль 70 копеек, при ручном доении — два рубля;

за уход—50 копеек за голову в месяц;

за осеменение коровы в течение первых двух месяцев после отела—1 рубль, в третий и последующий месяцы — один рубль;

за получение приплода — четыре рубля за каждую голову.

В порядке премиальной оплаты за каждый центнер молока, надоенного сверх месячного задания при машинном доении, — один рубль, при ручном доении—65 копеек.

Пастухам дойного стада: за каждый центнер молока, надоенного от группы закрепленных коров, — 1 рубль 08 копеек; за осеменение коров в первые два месяца после отела — по два рубля; в порядке премиальной оплаты — за каждый центнер молока, надоенного сверх месячного задания,—50 копеек.

Телятницам, выращивающим телят до шестимесячного возраста, будем выплачивать за каждого сохраненного и переведенного в следующую возрастную группу телена 1 рубль 20 копеек и за один центнер привеса по закрепленной группе — 9 рублей 76 копеек. Кроме того, установлена премиальная оплата за каждый центнер привеса, полученный сверх месячного задания,—1 рубль 80 копеек.

Телятницам по обслуживанию телят послемолочного периода за каждую сохраненную в течение месяца голову выплачивается 50 копеек, за один центнер привеса — 4 рубля 75 копеек. В порядке премиальной оплаты — 1 рубль 30 копеек за каждый центнер привеса, полученный сверх месячного задания.

Телятницам и пастухам, за которыми закрепляются гурты телят старше двухмесячного возраста, за получение центнера привеса по закрепленной группе — 4 рубля 31 копейку; за каждую сохраненную в течение месяца голову—50 копеек. Премиальная оплата установлена за каждый центнер привеса, полученный сверх месячного задания, в размере 1 рубль 30 копеек.

Техникам-осеменаторам установлена месячная гарантийная оплата 55 рублей при норме обслуживания 300 голов. Кроме гарантийной оплаты решено выплачивать за каждую плодотворно осемененную голову в первый месяц после отела 2 рубля 90 копеек, в течение второго месяца — 1 рубль 50 копеек, в третий и последующие месяцы — один рубль; за каждую отелившуюся корову свыше 90 процентов оплодотворяемости по группе закрепленных коров выдавать премию 6 рублей 28 копеек.

Рабочие и специалисты совхоза полностью будут обеспечены путем правильной организации и проведения летнего содержания скота увеличить производство и досрочно выполнить государственные планы сдачи продуктов животноводства.

И. ЛЯКИН,
директор совхоза «Новое» Сокольского района.

Так животноводы совхоза «Новое» организуют пастбищное содержание скота

КРАСНОМУ СЕВЕРУ — меры приняты

Отвечают:

ГОР. СОКОЛ, А. ЕРОПКИНОЙ

**Странное путешествие проделала ваша жалоба: сначала на Сокольский приемный пункт для окраски на Вологодской фабрике химчистки и ремонта трикотажа. По небрежности сотрудников пункта — Вологодской фабрики

К 95-летию со дня рождения В. И. Ленина

Волнующие документы

На Тбилисском электровозостроительном заводе имени В. И. Ленина — одном из крупнейших предприятий электровозостроения страны открыт музей, экспонаты которого повествуют о жизни и деятельности гениального вождя и учителя трудящихся.

С большой любовью и глубоким интересом знакомятся электровозостроители с фотокопиями писем и других документов, написанных ленинской рукой и адресованных большевикам Закавказья, с картинами, фотографиями, запечатлевшими облик Ильича. Многие экспонаты заводского музея рассказывают о борьбе рабочего класса Грузии за претворение в жизнь ленинских заветов.

Под стеклом одной из витрин — волнующий документ, датированный 3 ноября 1922 года:

«Мы, рабочие главных мастерских ЗЖД, ко дню пятилетия Октября выпускаем паровоз № первый, который единодушно преподносим нашему вождю и учителю — дорогому Ильичу. Пусть этот паровоз мощно пронесется по всей великой Советской Федерации и послужит символом братского единения и союза всех трудящихся.

Да здравствует пролетарская революция!»

Главные мастерские Закавказской железной дороги, где родилось это письмо, теперь паровозовагоноремонтный завод. Облик старейшего предприятия Грузии неузнаваемо изменился. Оно оснащено новой техникой. А рядом вырос новый мощный завод, строящий красавцы-локомотивы «ВЛ-10» мощностью 5200 киловатт.

Специальный раздел экспозиции рассказывает о том, чем встречает коллектив электровозостроительного завода 95-ю годовщину со дня рождения В. И. Ленина.

(КОРР. ТАСС).

Тбилиси.

НЕУГАСИМЫЙ СВЕТОЧ ЗНАНИЯ

ДВА столетия прошли со времени кончины гениального ученого, мыслителя, поэта, художника и общественного деятеля—Михаила Васильевича Ломоносова.

По предложению Всемирного Совета Мира эту дату—15 апреля 1965 г. отмечают во всех странах.

М. В. Ломоносов повернул на новый, светлый путь развитие химии и физики; он вдохнул замечательные идеи и в другие естественные и общественные науки. Ломоносов был не только ученым-энциклопедистом, но борцом и просветителем. Он открыл один из основных законов естествознания — закон постоянства материи и движения. Ломоносов создал атомно-молекулярное учение. Он положил начало новой науке — физической химии и впервые ввел в химические исследования «меру и вес». Его с полным основанием называют основателем Московского университета, носящего имя великого просветителя.

М. В. Ломоносов родился 8 ноября 1711 г. в деревне Мишанинской возле Холмогор быв. Архангельской губ., на побережье Белого моря, в семье рыбака. Остро любознательный и волевой мальчик самостоятельно изучил арифметику и грамматику, помогал отцу в рыболовстве, подолгу плавал в море. В возрасте 19 лет ушел пешком в Москву учиться, где в течение нескольких лет влачил полуголодное существование. В 1731 г. он поступил в Московскую славяно-греко-латинскую академию; здесь он изучил древние языки и особенно хорошо овладел латинским языком; это в дальнейшем сильно помогло ему в научной работе. После 5-летнего учения в академии Ломоносов, как один из наиболее способных студентов, был направлен в Петербург—в университет при Академии наук, откуда вскоре был командирован для научного совершенствования в Германию. Сначала он три года занимался в Марбургском университете под руководством известного в то время физика X. Вольфа, а затем во Фрейбурге в горной академии под руководством крупного специалиста по горному делу И. Генгеля, где изучал также химию. Во время работы в Марбурге и Фрейбурге Ломоносов не раз проявлял самостоятельность научного мышления и по ряду вопросов не соглашался со своими учителями, хотя и очень высоко ценил их знания.

По возвращении в 1741 г. в Петербург Ломоносов был назначен сначала преподавателем (ад'юнктом) физики, а в 1745 г.—профессором химии (академиком) академии наук.

В Петербургской академии наук Ломоносов провел большое число физических и химических исследований, а также работу в области минералогии, геологии, металлургии. В 1746 г. Ломоносов начал впервые в России читать лекции не только на латинском, но и на русском языке. В это же время он начал заниматься поэзией, живописью и риторикой.

В 1757 г. он создал хорошо оборудованную химическую лабораторию, где провел исследования по фарфоровым составам, по цветным стеклам (мозаике), а также ряд физико-химических и аналитических работ. Он лично сконструировал ряд оптических и физических приборов для исследований.

В последние годы жизни Ломоносов много работал над историей России, создал научную грамматику русского языка и провел работы по географии. Многочисленные и разнообразные литературные работы Ломоносова оценивались его современниками столь высоко, что в одном историческом обзоре, опубликованном за границей, было указано, что Михаила Ломоносова—химика и физика, не следует путать с Михаилом Ломоносовым — поэтом, жившим в России в то же время.

Многие замечательные мысли и проекты Ломоносова о развитии производительных сил, о просвещении, о под'еме науки, не могли быть осуществлены до революции из-за косности царского самодержавия. Только в XX веке его мысли и труды получили глубокое истолкование, достойную оценку и были полностью опубликованы благодаря многолетнему изучению архивных документов и переводу трудов М. В. Ломоносова с латинского на русский язык, выполненных профессором Б. Н. Меншуткиным.

Ломоносов был человеком исключительной широты интересов. Он обладал страстью и способностью глубокого проникновения в тайны природы. Его привлекал весь окружающий мир. Его пытливая мысль обращалась и к звездам, и к недрам земли. Он владел лупой и телескопом, увлекался математикой и физикой, химией и геологией. «Истинный химик должен быть теоретиком и практиком»—писал Ломоносов. И это единство отразилось в его трудах в области горного дела и стеклоделия, производства солей и красок. Его творческий ум был как будто создан для научных исканий и дерзаний. Будучи разносторонне одаренным человеком, Ломоносов был талантливым поэтом и художником.

Уже в тридцатилетнем возрасте он был выдающимся ученым. Физика, химия, астрономия, геология, океанография, минералогия, металлургия, история, языкознание, педагогика—вот далеко не полный перечень тех областей знания, в которых Ломоносову удалось сделать важные открытия. Ломоносов писал: «...Вольность и союз наук необходимо требуют взаимного сообщения...» Известны слова Пушкина о том, что Ломоносов «был первым нашим университетом».

И все же Ломоносов больше всего химик. К химии он проявлял интерес и привязанность на протяжении всей жизни, углубляясь в теорию и используя ее для практики, сочетая научно-исследовательскую работу с преподаванием, а в некоторые периоды—и с производством. Его слова: «Широко простирает химия руки свои в дела человеческие» стали девизом передовых ученых и провозвестником химизации народного хозяйства. Его труды «Элементы математической химии» и «Введение в истинную физическую химию» на столетие предвосхитили развитие современной ему химии.

Ломоносов придавал большое значение экспериментальному методу исследования, применению математики в химии.

Научные открытия и теории Ломоносова в области естественных наук сыграли огромную роль и в развитии материалистической философии. Ломоносов ясно понимал, что плодотворное развитие науки невозможно без разработки теории и исследовательской методики. Он стремился к изучению материального мира в его единстве, вскрывал взаимосвязь и взаимодействие различных явлений природы и об'яснял эти явления, исходя из материалистического взгляда на мир.

Труды Ломоносова способствовали развитию в России в конце XVIII и начале XIX в. химических промыслов и зарождению основ химической технологии.

В дни, когда мы вспоминаем гениального естествоиспытателя и просветителя, заложившего более 200 лет тому назад фундамент высотного здания современной науки, страстного борца за ее использование на благо народа, обаятельный образ и жизненный подвиг М. В. Ломоносова воодушевляют на новые дерзания и достижения.

Академик С. ВОЛЬФКОВИЧ.
(ТАСС).

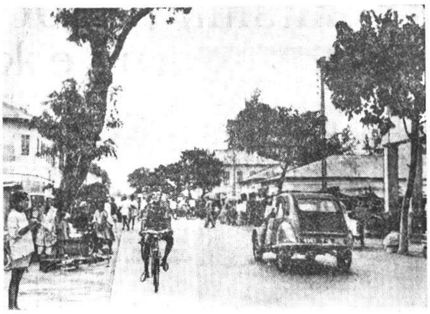

МОЛОДАЯ АФРИКАНСКАЯ РЕСПУБЛИКА Дагомея стала независимой в 1960 году. Ее населяют свыше двух миллионов человек.

НА СНИМКЕ: улица столицы Дагомеи города Порто Ново.

Фотохроника ТАСС.

15 апреля — День свободы Африки

АФРИКАНСКАЯ НОВЬ

«Из Африки всегда доносится что-то новое»,—сказал как-то Плиний старший. Эти слова великого римлянина, произнесенные девятнадцать столетий тому назад, в наши дни приобрели может быть несколько иное, но на редкость верное звучание. Процесс обновления идет бурно и неуклонно. Только последние месяцы принесли свободу Малави, Замбии, Гамбии. На очереди—провозглашение независимости Бечуаналенда, освобождение которого из-под английского колониального ига трудно переоценить.

Бечуаналенд будет первым независимым африканским государством в самом центре расистской «белой Африки»—святыне современного империализма, районе несметных природных богатств и неописуемой нищеты народной. И если правительство Бечуаналенда сумеет противостоять натиску реакции, и, используя свое выгодное географическое положение, окажет поддержку национально-освободительным движениям на соседних территориях, оно внесет неоценимый вклад в освобождение последних крепостей колониализма и расизма в Африке,—в Анголе, Мозамбике, Южной Родезии, ЮАР, Юго-Западной Африке.

Другими, не менее значительными событиями сегодняшней Африки являются процессы, проходящие в странах, уже вступивших на путь самостоятельного развития. Все большее число государств континента в поисках своего пути приходят к выводу: капитализм не может вывести их народы из нищеты и отсталости.

Достаточно перелистать статистические ежегодники, чтобы понять, сколь велика разница в темпах развития государств, строящих свою независимую национальную экономику, и тех, кто отдает свои страны на откуп иностранному монополистическому капиталу. Примером тому и грандиозная Асуанская плотина в ОАР, и первенцы тяжелой индустрии Ганы, уже сейчас выдвигающие эту западноафриканскую республику в число наиболее развитых государств черного континента, и смелые аграрные преобразования, проходящие ныне в Алжире. Гана вводит бесплатное среднее обучение и впервые в истории континента создает систему пенсионного обеспечения.

Маленький Занзибар за год с небольшим, прошедший после ухода английских колонизаторов, национализировал землю и большинство иностранных предприятий, ликвидировал безработицу, создал систему медицинского обслуживания. Браззавильское Конго, бросив смелый вызов Западу, несмотря на тяжелые условия, несмотря на непрекращающиеся провокации колонизаторов, проводит смелую антиимпериалистическую внешнюю политику...

Эти примеры—лучшее доказательство тому, что только радикальные социальные преобразования, независимая внешняя политика, могут излечить колониальные язвы Африки. Опыт ОАР и Браззавильского Конго, Алжира и Мали, Ганы и Гвинеи и других стран наглядно и убедительно доказывает всем африканским народам справедливость этого вывода.

Недаром именно антиимпериалистическая политика этих стран вызывает недовольство Запада и злобу внутренней африканской реакции. Далеко не случайно, что за последнее время на политической арене Африки активизировали свою деятельность такие скомпрометировавшие себя тесными связями с империалистическими государствами режимы, как, например, правительства Габона, Берега Слоновой Кости, Нигера. Застой экономики, нищета и решение всех внутриполитических проблем чисто полицейскими мерами до необычайности накалили отношения между народом и властью в этих странах. Явно не без совета неоколонизаторов они взяли на себя незавидную роль толкачей западной политики, хулителей независимого, антиимпериалистического курса других африканских государств. Особенно ярко это проявилось в возрождении политического института «Об'единенной африкано-мальгашской организации» (ОАМО) — блока 13 франкоязычных стран, направленного на подрыв Организации африканского единства. Характерно, что уже на своей первой конференции эти страны фактически выступили в поддержку Чомбе.

Между тем Африка все отчетливее начинает понимать подлинное значение конголезских событий. Увеличивается число стран, поддерживающих национально-освободительное движение в Конго. Прогрессивные силы континента не складывают рук. Минуя все колониальные препоны, новые ветры—ветры свободы и прогресса—дуют сегодня над всей Африкой.

Сергей КУЛИК.
(ТАСС).

ВСТРЕЧА В ПОСОЛЬСТВЕ ДРВ

МОСКВА. (ТАСС). 13 апреля советские и иностранные корреспонденты были приглашены в посольство Демократической Республики Вьетнам. Временный поверенный в делах ДРВ в СССР Тонг Хыу Зунг рассказал журналистам о положении во Вьетнаме.

Временный поверенный подчеркнул, что американские агрессоры перешли к прямым военным действиям против Демократической Республики Вьетнам. С августа прошлого года и по настоящее время военно-воздушные и военно-морские силы США почти 50 раз обстреливали и бомбардировали Северный Вьетнам. Однако ничто не может помочь американской военщине, терпящей поражение за поражением на нашей земле, сказал Тонг Хыу Зунг.

Весь вьетнамский народ полон решимости использовать свое законное право самозащиты, полон решимости разгромить американских империалистов и их прислужников на юге страны и довести свою справедливую борьбу до полной победы.

СО ВСЕХ КОНЦОВ ЗЕМЛИ

ОБРАЩЕНИЕ НАЦИОНАЛЬНОГО СОБРАНИЯ ДРВ

ХАНОЙ, 14 апреля. (ТАСС). Как передает Вьетнамское информационное агентство, Национальное собрание Демократической Республики Вьетнам на своей сессии, проходившей в Ханое с 8 по 10 апреля 1965 года, приняло обращение к национальным собраниям различных стран мира. В обращении, в частности, говорится:

Национальное собрание ДРВ решительно осуждает агрессивную политику американских империалистов и подчеркивает, что именно она является главной и непосредственной причиной нынешней крайне серьезной обстановки во Вьетнаме и в Юго-Восточной Азии в целом.

Чтобы предотвратить опасность расширения войны, созданную американскими империалистами, и чтобы восстановить мир во Вьетнаме на основе признания и осуществления основных национальных прав вьетнамского народа, национальное собрание республики единодушно одобряет позицию правительства ДРВ, которая заключается в том, чтобы соблюдать Женевские соглашения 1954 года по Вьетнаму и правильно выполнять основные положения этих соглашений.

Правительство США должно вывести свои войска, военный персонал, а также оружие, боеприпасы и военные материалы всех видов из Южного Вьетнама, демонтировать там американские военные базы, аннулировать свой военный союз с южновьетнамским правительством, прекратить все военные действия против Северного Вьетнама и положить конец всем актам посягательства на территорию и суверенитет Демократической Республики Вьетнам.

Вышеуказанная позиция представляет собой основу для урегулирования вьетнамской проблемы. Только тогда, когда эта основа будет признана, подчеркивается в обращении, могут быть созданы благоприятные условия для мирного урегулирования вьетнамского вопроса и можно будет рассмотреть вопрос о созыве международного совещания по типу Женевского совещания 1954 года по Вьетнаму.

Национальное собрание Демократической Республики Вьетнам предлагает национальным собраниям других стран быстро и всеми возможными средствами доложить о вышеуказанной ситуации и позиции Национального собрания, правительства и народа ДРВ депутатам и всем слоям населения своих стран. Это необходимо для того, подчеркивается в обращении, чтобы каждый мог увидеть зловещий агрессивный замысел американских империалистов и предпринять соответствующие действия, чтобы решительно поддержать нашу справедливую позицию и в то же время решительно потребовать от правительства США немедленно прекратить агрессию в Южном Вьетнаме, положить конец своим провокациям, нападениям с воздуха и моря на Демократическую Республику Вьетнам.

От имени всего вьетнамского народа Национальное собрание ДРВ выражает искреннюю благодарность национальным собраниям других стран за всю их ценную поддержку и полагает, что их справедливый голос поможет отвести кровавые руки американских империалистов и защитить мир в Индокитае, в Юго-Восточной Азии и во всем мире.

ТРЕВОГА в мире растет

СИТУАЦИЯ ВО ВЬЕТНАМЕ—НА ПОВЕСТКЕ ДНЯ ПРЕЗИДИУМА ВСМ

СТОКГОЛЬМ, 14 апреля. (ТАСС). Секретариат Всемирного Совета Мира опубликовал коммюнике, в котором сообщает, что «в связи с весьма серьезной ситуацией во Вьетнаме, вызывающей глубокую озабоченность мировой общественности, президент Всемирного Совета Мира профессор Дж. Бернал созывает специальное заседание президиума Всемирного Совета Мира. Оно будет происходить в Стокгольме 24—25 апреля».

Налет на помещение Мексиканской компартии

ГАВАНА, 14 апреля. (ТАСС). Группа людей, заявивших, что они являются агентами полиции, ворвалась в помещение Компартии Мексики, захватила документы и арестовала находившихся там 27 человек. Среди арестованных находятся несколько членов Центрального Комитета Компартии. Об этом сообщили представители Мексиканской коммунистической партии.

Как передает агентство Пренса Латина, Мексиканская коммунистическая партия направила телеграммы президенту республики Густаву Диасу Ордасу, генеральному прокурору республики Антонио Роче и прокурору федерального округа, в которых до их сведения доводит вышеизложенные факты.

Мексиканская компартия просит власти провести расследование в связи с этими фактами, а также, как можно скорее, освободить арестованных и наказать виновных.

ВОЛНЕНИЯ В СЕУЛЕ

НЬЮ-ЙОРК. (ТАСС). 13 апреля в Сеуле произошли кровавые столкновения между полицией и студентами. Как сообщает корреспондент агентства Ассошиэйтед Пресс, свыше 5 тысяч студентов вышли на улицы города, чтобы заявить протест против намечаемого сговора южнокорейских властей с правящими кругами Японии. Против студентов были брошены крупные отряды полиции, которая пустила в ход слезоточивые газы. В ответ студенты обрушили на полицейских град камней. Полиция арестовала более 400 студентов.

Корреспондент отмечает, что сегодняшние события очень напоминают студенческие волнения в Сеуле, имевшие место прошлым летом, когда правительство Пак Чжон Хи вынуждено было ввести военное положение в городе.

Шлют подкрепления

НЬЮ-ЙОРК, 14 апреля. (ТАСС). Четвертый по счету батальон корпуса морской пехоты США начал сегодня высадку на американской базе в Южном Вьетнаме—Да-Нанге. Согласно сообщениям американских агентств, сегодня прибыло примерно 1400 человек морской пехоты.

Общая численность четырех батальонов морской пехоты, прибывших в Да-Нанг, составила более восьми тысяч человек. Как указывает агентство АП, подразделения, которые высадились сегодня, будут направлены в город Гуэ для охраны аэродрома.

Забастовка на Бахрейне

КАИР, (ТАСС). Всеобщая забастовка, начатая в городах Бахрейна по инициативе прогрессивного фронта национальных сил Бахрейна, нарушила нормальное течение жизни всей страны, сообщает корреспондент агентства МЕН из Кувейта. Улицы городов этого английского протектората в Персидском заливе совершенно пустынны. Безлюдие нарушается лишь патрулирующими все населенные пункты нарядами войск безопасности.

Сообщения подтверждают ранее поступившие сведения, что правитель Бахрейна Шейх Иса ибн Сулейман фактически является пленником в своем собственном дворце, который тщательно охраняется.

ПРИБЫЛИ „ТОРГОВЦЕВ СМЕРТЬЮ“ РАСТУТ

НЬЮ-ЙОРК, 14 апреля. (ТАСС). Пентагон официально об'явил о предоставлении компании «Дженерал дайнэмикс корпорейшн» первого заказа на строительство сверхскоростного истребителя-бомбардировщика «Ф-111». Заказ обойдется американским налогоплательщикам в полтора миллиарда долларов.

«Дженерал дайнэмикс» далеко не единственная корпорация США, наживающая огромные прибыли на военных заказах. Об этом свидетельствуют данные, опубликованные в апрельском номере ежемесячного бюллетеня, издаваемого банком «Нэшнл сити бэнк оф Нью-Йорк».

Согласно оценке банка, прибыли американских корпораций в целом возросли с 1963 года на 14 процентов. Однако корпорации, занятые в производстве самолетов и осуществлении космических проектов, увеличили свои прибыли на 18 процентов. Чистая прибыль этих корпораций возросла с 347,7 миллиона долларов в 1963 году до 411,9 миллиона долларов в прошлом году.

Так, чистая прибыль «Боинг эйркрафт компани» составила в прошлом году 45,3 миллиона долларов против 21,7 миллиона долларов в 1963 году. Значительно возросли также прибыли таких известных фабрикантов оружия как «Локхид Эйркрафт», «Дуглас Эйркрафт», «Грумман. Эйркрафт инджиниринг», «Юнион карбид ньюклиер» и других.

Сергей Голяков,
Владимир Понизовский

ЗОРГЕ

ДОКУМЕНТАЛЬНАЯ ПОВЕСТЬ

За окнами, выходившими вровень с тротуаром в переулок, уже шуршало утро. Шаги первых прохожих и изломанные тени, в такт им проползающие по стене. Мерные вздохи метлы — дворничиха Паша уже заступила на свой пост. За домами торжествующе прогудел первый троллейбус.

— Ты не спишь?

— Не сплю...

На столе и на стульях разинули пасти чемоданы.

— Я не мог иначе...

— Не надо... Я понимаю.

Потом, молчаливо укладывая чемоданы и боясь моргнуть, чтобы не заплакать, Катя сказала:

— Я догадываюсь, какая у тебя работа там. Почему только ты?

— Нет, не я один...

— Ты не понял. Я тоже хочу с тобой.

— Это невозможно.

— Почему?

— По очень, очень многим причинам... И еще потому, что там мне нужна железная выдержка. Я должен подчинять все одной цели, выполнению одного дела.

— Хорошо, Ика... — Она помолчала.— Ты прав. Тебе пришлось бы заботиться не только обо мне. О двоих...

Он сначала не понял, потом схватил ее за плечи, притянул к себе:

— Да?

Она почувствовала торжество и радость в его голосе. Улыбнулась:

— Кажется, да.

Она никогда не видела его таким счастливым, как сейчас.

— Великолепно! Ты не можешь себе представить, как это великолепно! Что бы ни было, что бы ни случилось, но маленький, мой, наш, будет жить на земле!

Он говорил, обрывал фразу на полуслове. Он радовался и горевал, что осталось всего несколько часов. И что он не будет здесь, когда их ребенок появится на свет. Что он ничем не сможет помочь. Что он будет тревожиться и ничего не знать долгими месяцами.

— Я хочу, чтобы у нас была дочка. Девочка — это к миру. Мы назовем ее, как тебя. Обязательно...

Он так разволновался, что теперь уже Катя успокаивала его. Да, все будет хорошо. Он может быть спокоен.

У дома уже сигналила «эмка».

28

В политических кругах Токио атмосфера накалялась. Зорге отсутствовал всего несколько недель, но за это время в японской столице произошли большие изменения.

Рихарду все яснее становилось, какие силы пытались влиять на внешнюю политику Японии. Различные партии капиталистических концернов и земельных магнатов и фашистские организации группировались в два лагеря, между которыми развертывалась ожесточенная борьба. Одна группировка — это «блок сановников», или «умеренных», возглавляемая главным советником императора князем Сайондзи. Она выступала против немедленного нападения на Советский Союз. Конечно, не потому, что боролась за мир — просто «умеренные» считали, что Япония еще не подготовлена к большой войне и нужно подождать, пока начнется нападение на СССР с Запада. Во главе другой группировки стоял генерал Садао Араки, бывший военный министр, лидер военно-фашистского движения в Японии, идеолог «молодого офицерства». Он злобно ненавидел Россию. У Араки были на то и личные причины: еще в 1916 году он был арестован в Иркутске как шпион. Теперь генерал открыто поддерживал белогвардейцев, разжигал антисоветские страсти. А главное — он требовал немедленно начать «континентальную войну», бросить японскую армию на Монгольскую Народную Республику и советское Приморье. Араки в противовес «умеренным» доказывал, что каждый упущенный день ухудшает шансы на победу. Конечно же, генерал Араки — рьяный сторонник сближения с гитлеровской Германией.

Итак, какая группировка возьмет верх?..

— Ты сам понимаешь, дорогой, что я лично делаю ставку на Араки, — доверительно сказал Рихарду Отт. — Чем скорее произойдет японский «поджог рейхстага», тем лучше!

Он засмеялся.

— Ты, Эйген, большой шутник,— заметил Рихард. А сам подумал: «Приход к власти Араки — начало войны...».

Макс Клаузен, сменивший Бернхарда, выходил в эфир и передавал в Центр сообщения Зорге о надвигавшейся опасности.

29

26 февраля на рассвете Рихарда поднял с постели телефонный звонок.

— Поздравляю, Рихард! Свершилось!

Зорге бросился в посольство.

Да, оправдались худшие опасения: «молодые офицеры» совершили в Токио военно-фашистский переворот. Новости поступали одна за другой, одна тревожнее другой: отряды заговорщиков захватили резиденцию премьер-министра, здание полицейского управления, телеграфно-телефонный узел. Убиты многие деятели «блока сановников» — генерал Ватанабэ, лорд-хранитель печати адмирал Сайто, министр финансов Такахаси. Премьер-министр адмирал Окада спасся от заговорщиков, спрятавшись в гробу с телом своего убитого шурина.

Германское посольство гудело, как провода под высоким напряжением. На всех лицах — несдерживаемые торжествующие улыбки. Связь с Берлином круглосуточная. Гитлер горячо одобряет переворот.

«Свершилось непоправимое! — Рихард понимал, какое значение имеет переворот в Токио для Москвы. И в то же время мысли перескакивали на другое. — Неужели все повторится и в этой солнечной и изящной стране: разгул банд со свастикой на ременных бляхах, уничтожение памятников тысячелетней культуры, проволоки концлагерей?..» Как ни тяжело ему было здесь работать, но он полюбил эту страну, ее приветливый и философско-созерцательный народ. Хоть и приходится ему быть под чужой маской, но он друг этого народа. Он хочет отвести от него кровь и огонь войны. Война столь же опасна для Японии, как и для его Родины...

Мятеж, казалось, разрастался. Но время шло, и радость на лицах немецких дипломатов начала сменяться выражением тревоги.

— Да, заговорщиков более полутора тысяч, они захватили все центральные районы Токио,—делился Отт с Рихардом. — Но почему их не поддержала гвардейская императорская дивизия, морская пехота, жандармские части? Почему Араки открыто не возглавил «молодых офицеров»? Араки — хитрая лиса. Тут что-то не так...

(Продолжение следует).

(Продолжение. Начало в №№ 62, 63, 69, 70, 71, 77, 78, 79, 80, 81, 82, 83 и 87).

О жизни радостях надеждах

Все звонче апрельские ручьи. Все фиалковее небо. А березки, белоствольные, посвежевшие, так и тянутся каждой своей веточкой к солнцу... Дорог сердцу русского человека этот месяц пробуждения природы, дорог апрель, ведь он, апрель, подарил миру Ленина. И слагают свои песни люди, поют, радуясь приходу весны, дети.

...Ленин родился в апреле, — подумаешь в эти дни, казалось бы, такие простые и в то же время такие емкие слова. И эти слова являются своего рода прологом, выражающим основную мысль нынешнего отчетного концерта Вологодской детской музыкальной школы № 1, посвятившей его 95-летию со дня рождения В. И. Ленина.

Привольно и торжественно льются «Песня о Ленине» Струве, «Наши дети» (из Реквиема) Кабалевского, исполняемые хором учащихся четвертых-пятых классов под руководством И. П. Смирнова. Именем Родины дети клянутся доделать то, что не успели сделать отцы, построить то, что они не построили.

Сложенное поет хор, показывая свой глубокое понимание каждого произведения — «Весенней песни» Баха, «Колыбельной» Гречанинова, «Артековского вальса» Кабалевского.

Очень теплое впечатление осталось от участников хора вторых—третьих классов. Чувствуется, что руководитель его Т. А. Трифонова с большой любовью работает с малышами, прививая им вкус к пению. Особенно задушевно, мягко исполнили они «Спокойной ночи» Кабалевского.

Порадовало трио восьмиклассниц в составе Риты и Нины Козловых и Иры Гуревой, под аккомпанемент Жени Малой, проникновенно спевших «Счастье» Кабалевского.

Отрадно, что многие ребята в концерте выступали впервые и выступали успешно. Это значит, что ежегодное пополнение коллектива приносит все новых и новых одаренных ребят. Не стоят на месте и старшие, об этом говорят усложняющиеся произведения, растущее мастерство, глубина проникновения в дух произведения, аккомпаниаторские навыки.

Разнообразнее становится программа концертов. Пианистов сменяют скрипачи, скрипачей — баянисты, кларнетисты, виолончелисты, домристы, демонстрируя красоту своего инструмента, то, чему они научились за учебный год.

Отлично прозвучала «Фантазия ре минор» Моцарта в исполнении третьеклассницы Наташи Киселевой (класс Л. П. Богдановой). Девочка показала умение ярко, эмоционально передать глубину произведения, незаурядную технику.

Доброе слово нельзя не сказать о работе других пианистов — Наташи Огурцовой (Танец «Анитры» из сюиты «Пер-Гюнт» Грига), Тани Васильевой («Багатель» Бетховена), Саши Гуры («Танец девушек» Корабеева), Маргариты Козловой («Ноктюрн» Чайковского), Ани Четвериной («Клоуны» Кабалевского), Лены Щербаковой и Оли Почекуевой (вторая из оперы «Сказка о царе Салтане» Римского-Корсакова), Жени Малой («Рондо каприччиозо» Мендельсона). Потрудились они, видимо, и их преподаватели — Т. В. Гинецинская, А. И. Понкарова, Д. П. Коротаева, Л. С. Смирнова, Т. Д. Тамашевская, ибо в успехах учеников всегда заложено мастерство его наставника.

Нежно, ласково пела скрипка в руках шестиклассника Володи Шавелина («Ноктюрн» Рубинштейна), игравшего «Серенаду» Дрля. С подвиом исполнил он вместе с Наташей Провоторовой и «Испанский танец» Шостаковича.

Взволновано прозвучало «Рондо» Крейцера у Лены Шумиловой (класс О. М. Князевой), «Ларго» Вераччини у Наташи Щукиной (класс Н. Ф. Неверовой). Не была забыта и виолончель. Мягко, красиво аккомпанемент струн... И в зале плывет вечная мелодия «Арии» Перголези. Играет Ирина Смирнова (класс Н. Д. Барашкова).

А домра? Она тоже была представлена в полную силу юными исполнителями — Ирой Беляевой (класс А. Д. Лобачева) — украинская народная песня «Ехал казак за Дунай», Людой Муравлевой (класс Г. Н. Бобкиной)—народный танец «Гопак».

Самый маленький участник концерта ученик дошкольной группы Коля Разжигин легко и чисто сыграл на аккордоне «Ой, не ходи, Грицко». Выступали баянисты — Таня Теравич (класс А. Н. Анисимова), Володя Лебедев и Коля Кротиевич (класс И. А. Белоножко), кларнетисты—Володя Морковин и Валерий Рыжакин (класс А. Н. Анисимова) и многие другие. И о каждом хотелось бы рассказать отдельно и показать, что музыка стала для него потребностью, вошла в душу, но ведь обо всех не расскажешь — в школе 460 учеников!

Как всегда, хорошее впечатление оставили ансамбль скрипачей, секстет домристов, оркестры народных инструментов (руководители Г. Н. Бобкина), симфонический (руководитель Н. И. Нефедова), баянистов (руководитель А. Н. Анисимов).

Конечно, не все выступления были равноценны. Одни хуже, другие — бледнее. Одни волновались меньше, другие — больше. У одних уже окрепла рука, другие только что начинают пробовать свои силы. Главное же в одном — в том, что школа живет полнокровной жизнью, что год от года растет число не питомцев, но тех, для кого искусство — дорога к великому и могучему —искусству. А искусство поможет им сделать жизнь еще более красивой.

А. КИБАРДИНА.

Выступать на концерте—дело ответственное, и Наташа Киселева, готовясь к нему, часами не отходила от пианино.

Фото П. Сотникова.

НЕРЕ КОМБИНИ

ГДЕ-ТО ДАЛЕКО внизу сверкнули яркие огни. Самолет сильно тряхнуло—один снаряд разорвался совсем рядом. Но вот Смоленск остался позади, впереди Орша, а за нею—леса и болота, редкие деревеньки и опять леса...

— Приготовиться!..

— Пошел!

В третий раз раскрылись шесть парашютов. Шестеро смелых выбросились на территорию, занятую врагом. Приземление. Все в сборе.

Так в июне 1942 года началась для Дмитрия Смагина, Ивана Ильина, Василия Петрова, Николая Садофьева, Федора Белошапкина и старшего среди них Александра Морщинина партизанская жизнь, полная «страстей и героизма. Они были к ней готовы. К этому времени за спиной каждого из них были бои под Москвой, ранения, госпитали...

ЧЕРЕЗ несколько дней, когда все свои товарищи уже обжились в лесах, Александр Морщинин собрал группу.

— Гитлеровцы, как мы видим, чувствуют себя здесь словно на отдыхе. Надо этот их покой нарушить. Одним словом, дать сигнал народу,—сказал товарищам лейтенант.—Согласны?

— Пора.

Два часа пути до железной дороги. Ночь. Пригнувшись, а то и ползком подобраться к полотну. Место для закладки взрывного заряда выбрали удачно —крутая насыпь. Заложили мины. Отползли. Стали ждать. Дробь каблуков. Шум немцы. Напротив партизаны остановились, закурили, в ничего не подозревая, пошли дальше.

Время тянется томительно медленно. Но вот взлаи послышался перестук колес поезда.

— Назад, дальше,—шепнул Морщинин.

Через несколько минут страшный взрыв потряс окрестные леса. А потом все в рассвета слышались более мелкие взрывы и виднелось большое зарево—горел вражеский эшелон с боеприпасами и другим военным снаряжением.

— Стой! Кто идет?

— Нам нужно командира партизанского отряда...

Из-за куста вышел Александр Морщинин.

— Кто такие?—спросил он впереди стоящего человека.

— Старший лейтенант танковых войск Мисников. Со мною еще девятнадцать бойцов.

Проверили документы. Познакомились. Морщинин признался, что партизанского отряда еще нет, его надо создавать, но что он будет, в этом нет сомнения.

И лейтенант не ошибся. В тот же день из ближайшего села в лес пришли шестеро мужчин, которые пригнали с собою еще пятнадцать—сорок тысячи патронов. А через день к ним присоединились мелкие партизанские группы Жужина, Кулинова и Ковецкого, которых Илья с Петровым и Смагин с Белошапкиным привели из деревень еще несколько десятков человек, желающих бить фашистов.

Так возник большой партизанский отряд, состоящий из пяти групп. По единодушному решению назвали его «Отряд дяди Саши». А когда Сапин—лейтенанту Александру Морщинину, уроженцу села Прокутино Усть-Кубинского района Вологодской области, имевшему которого начав его отряд, шел только двадцать второй год.

ПОБЛЕСКИВАЮТ усы антенны. У развернутой рации колдует радист.

— Москва, товарищ лейтенант...

— Передавай: «В ночь на 15 июня на перегоне Крупки—Славное остановил и обстрелял эшелон противника с живой силой. Потери его убитыми 250, ранеными 270. С нашей стороны убитых один и раненых один. Дядя Саша».

ОТРЯД дяди Саши нанес страх на фашистов и предателей-полицаев. Слух о нем разнесся широко. Местные жители, окруженцы, группами и в одиночку искали партизаны, чтобы присоединиться к ним. Рос отряд, крепло вооружение, были в нем уже не только пулеметы, но минометы и пушки.

На одном из советов командиров было решено переименовать отряд в бригаду. Командир—Морщинин, Ильин—начальник штаба, Смагин — комиссар.

КОМАНДИР немецкой карательной роты, расположенной в деревне Рейки, вызвал гестапо. Поводом для этого послужил вчерашний дерзкий налет партизан на гарнизон в Денисовичах. Из двадцати человек удалось сбежать только двоим.

— Уничтожить «лесных бандитов»!—приказал Рейх.

Шесть раз каратели ходили на партизан в атаку. В седьмой не пришлось —сами партизаны контратаковали врага. Результат: 270 убитых и 340 ранених фашистов, 20 пленено.

Рейх бросил на партизан свою лучшую дивизию. С артиллерией, танками, поддерживаемых с воздуха самолетами.

Трупами врагов усеялось поле. Замерли, опустив хоботы пушек, два танка... Но кольцо вокруг партизан сужалось. Под ударами немецкой бригада покинула свои позиции и вышла в лес...

«Лесные бандиты уничтожены полностью,—доложил по своему начальнику подполковник Рейх и приказал дивизии грузиться в вагоны.

А через день на станции Толочин штаб Рейха взлетел на воздух.

ДЕЙСТВИЯ партизан в вашем тылу,—доложили Сапину Верховному, должны быть устранено. Лесные бандиты не должны быть». (Из письма начальника Борисовского районного комендантуры Крупского района)

«Силы партизан велики, а моих сил недостаточно. Прошу подкрепления». Из 16 волостных управ 15 кооперативных партизанам. Предоставить служаиям и выплатить зарплату не имею возможности». (Из ответа Крупского коменданта).

«Прошу сделать милость, чтобы мне

К 20-ЛЕТИЮ РАЗГРОМА ГЕРМАНСКОГО ФАШИЗМА

Клонент Ефремович Ворошилов внимательно выслушал этот доклад, потом подошел к Александру Морщинину, крепко пожал ему руку и вручил ценную комбригу именные золотые часы.

В 1944 ГОДУ в Москве в одном из залов Третьяковской галереи был выставлен большой портрет прославленного партизанского командира. На нем военная гимнастерка, орден Ленина на груди, видавшая виды солдатская пилотка с красной лентой-ной лихо сдвинута на бок.

Спустя несколько время художник Ф. Модоров прислал фотокопию портрета Александру Морщинину с надписью: «Саше Морщинину на память от автора. В 1944 году портрет выставлялся в Третьяковской галерее, приобретен Всесоюзным комитетом по делам искусств при СНК СССР. Ф. Модоров».

А вот другая реликвия, хранящаяся в Вологодском областном музее,—свеженькая еще тогда, в 1944 году, грамотой «Товарищу Морщинину А. А. за активную борьбу с немецкими оккупантами в тылу врага от Совнаркома БССР. Декабрь 1942 года».

СЕЙЧАС прославленный комбриг живет в Вологде на улице Водопьянова. Тяжелые ранения и контузии вынудили уйти на пенсию. После партизанского отряда майор Александр Александрович Морщинин прошел большой путь в регулярных частях Советской Армии. Брал Луцк и Ровно, освобождал воды Буга и Лутя, Сала и Днепр... В мирное время награждались другие боевые награды — Красного Знамени, Красной Звезды, медали...

«Каждый день в квартиру Александра Морщинина почтальон приносит пачки писем. Из Белоруссии и с Украины, из Сибири и с Кубани, с Крайнего Севера. Пишут друзья-однополчане. Они желают своему другу и командиру долгих лет жизни, делятся воспоминаниями о прошлом. В ответ на такое важный партизан получил письмо-посылку из братской Чехословакии. Их прислала писательница Людмила Новотная. Которая узнала о Ворошилове из статьи, опубликованной в одной из центральных газет. В письме—слова дружбы и благодарности, а в посылке—книги. И среди них—«Партизан Алеша» на чешском и русском языках.

Александр Морщинин пишет историю своей бригады. Рассказывает в школах и рабочих клубах. Его яркие рассказы о минувшей войне воспитывают молодежь на боевых традициях, прививают к труду и изучению.

Н. ЗАДУМКИН.

На снимках: 1) А. А. Морщинин, 1942 год. С портрета художника К. Мотророва; 2) А. А. Морщинин, 1965 год.

В ДОМЕ ПОЛИТПРОСВЕЩЕНИЯ 16 АПРЕЛЯ

В 9 часов состоится семинар пропагандистов политшкол, кружков по истории партии, основам марксизма-ленинизма, коммунистическому воспитанию, социалистическому строительству коммунизма, текущей политике.

В 17 час. 30 мин. для слушателей семинара по философии, основам марксизма-ленинизма, коммунистическому воспитанию, истории КПСС состоится лекция на тему: «Марксизм-ленинизм — мировоззрение, знамя единства и сплоченности коммунистических партий». Лектор Кабанов Л. Я.

В 19 часов состоится занятия медицинского университета (факультет среднего медперсонала).

Зам. редактора П. Д. МИХАЙЛОВ.

ВЫСТРЕЛ В ЕСУ

Каждую весну в глухую пору мертвого наста лось пробирался на край мохового болота в осинник. Здесь, среди стволов деревьев с потрескавшейся темной корой, в густых зарослях молодого подроста было тихо, спокойно и, главное, хватало корма. А когда снег вытаивал чуть не до земли, когда проходило время крепких настов, лось покидал свое укромное убежище и опираясь и разминая ноги, с трудом шагом уходил через болото к местам летних кормежек.

В эту весну мартовское солнце расшедилося не на шутку. Снег таял необычайно быстро. Напитанный талой водой, он делался все плотнее и плотнее. А потом вдруг ударил сильный мороз.

Смерзшийся снег — что белый асфальт, любого зверя и человека поднимет. Иди куда хочешь. И только лосю нет пути: слишком остры жесткие копыты, слишком такие да могучая туша.

Нет пути, и не надо, был бы корм. А корм есть, и лось осторожно ходит по своим прогоренным еще по маркому снегу тропам, серая осерзшая зубрит сверкие ветки и обглаывая с осинок горькую, пахучую кору.

Так проходили дни. Но как-то

День учителя

Лекторская группа членов общества «Знание» Вологодского пединститута и городской методической кабинет провели День учителя. Преподаватели института прочитали лекции для учителей средних и восьмилетних школ по различным отраслям знаний.

Н. ОСЬМИНИН.

КРОВЬ СВОЕМУ ТОВАРИЩУ

После окончания Вологодского строительного техникума В. Ульяков должен был выехать к месту назначения в Тюменский строй-трест. В ходе из кинарских дней с ним произошло несчастье. Владимир потерял много крови.

Семь девушек со второго и третьего курсов Ольга Попова, Людмира Селдакина, Ания Калимулина, Таня Апполитова, Нина Канавина, Таня Горюнова, Валя Ефремовская пришли на помощь пострадавшему. Они сдали свою кровь. Городской комитет Красного Креста за этот благородный поступок вручил им значки донора.

Г. САЛМАНОВ.

СПОРТ

ВПЕРЕДИ—«ШЕКСНА»

Закончились финальные соревнования на решительном беге. Всего было сбегу среди юношеских команд.

Сильнейшими в девушки оказались черепоовцкие баскетболистки из спортивного клуба «Шексна». Победительницы многих соревнований, они и на этот раз легко выиграли все встречи у своих соперниц и по праву заняли первое место.

На второе место команда «Спартака» из Вологды. На третьем—команда общества «Труд-2» из Сокола.

У юношей первое место заняли баскетболисты ДСО «Труд-2» (Вологда). Они также победили в трех встречах.

На второе место вышли спортсмены общества «Труд-1» (Череповец), на третье — баскетболисты клуба «Юность» (Вологда).

Команды-победительницы награждены дипломами.

А. МАКАРОВА.

К СВЕДЕНИЮ ГРАЖДАН, ПРЕДПРИЯТИЙ И УЧРЕЖДЕНИЙ г. ВОЛОГДЫ.

пользующихся газом от баллонов (установленных на кухне или в шкафах).

С мая г. г. вводится новый порядок расчетов за газ. Вместо талонов, приобретаемых в сберкассах, каждый абонент должен **заблаговременно в течение апреля получить в трест расчетную книжку.**

Выдача книжек производится в абонентской службе треста (Мехзаводская, 42-б) **ежедневно с 8 до 20 часов** (в воскресенье— до 18 часов).

Одновременно с выдачей расчетных книжек **будет произведена перерегистрация абонентов,** поэтому при получении расчетных книжек **пред'являние абонентской книжки обязательно.**

Настоящий порядок расчета распространяется также на промышленные предприятия, детские учреждения, школы, больницы и др. организации города, пользующиеся газом от баллонов, обслуживаемых трестом «Вологдагораз».

С 10 МАЯ С. Г. ДОСТАВКА АБОНЕНТАМ БАЛЛОНОВ С ГАЗОМ БУДЕТ ПРОИЗВОДИТЬСЯ ИСКЛЮЧИТЕЛЬНО ПО ТАЛОНАМ РАСЧЕТНОЙ КНИЖКИ.

Трест «Вологдагораз».

ДВОРЕЦ КУЛЬТУРЫ ЖЕЛЕЗНОДОРОЖНИКОВ

18 апреля

Швейная фабрика „За культурный быт"

по просьбе трудящихся повторно

ПОКАЗЫВАЕТ МОДЕЛИ ОДЕЖДЫ ВЕСНА—ЛЕТО

Билеты продаются во всех ателье фабрики и в кассе Дворца культуры. Начало в 9 часов.

ДОМ САНИТАРНОГО ПРОСВЕЩЕНИЯ 16 апреля, в 19 часов, в клубе медработников (Шая, 9) **проводит лекцию «Весенне-летний клещевой энцефалит». Лектор — врач ФУКАЛОВА В. Г.** После лекции кино. Вход свободный.

ПРИГЛАШАЕМ РАБОТУ:

экономист, столяр, станочник, рабочие в цехи по изготовлению ортопедической обуви на деревянной игрушке, **подсобные рабочие** Вологодской фабрики «Игрушек». Обращаться: г. Вологда, Маяковского, 64, отдел кадров;

плотники, штукатуры, маляры—Вологодское отделение Северной железной дороги. Справиться в отделе кадров по адресу: Северной железной дороги; г. Вологда, Мира, 39;

нормировщик, знающий с сантехническими и электромонтажными нормами и расценками—трест «Вологдасантехстрой» Обращаться: г. Вологда, Калинина, 56;

инженер, техник-строитель и сметчик — лесотехнический институт «Объединение сельхозтехники». Об условиях справится г. Вологда, Ленина 15, комната 226; телефон: обкисполком, 4-45;

автокрановщики, шоферы, разнорабочие, дипломированные мочегары на передовой опыт, **автослесари, инженеры и техники-дорожники** на должность начальника лаборатории и лаборанты для работы в дорожно-строительном тресте г. Вологда, Чернышевского, 133;

токари, шлифовщики, формовщики — ведро стеклянных изоляторов. Обращаться в отдел кадров завода;

стропальщики, арматурщики, шофер и техник-строитель — центральная лаборатория дорстроя Северной железной дороги. За справками обращаться: г. Вологда, Горький проезд, 2, центральный стройдвор.

Женщин Сергей Николаевич, проживающий в г. Вологде, Корова, 51, кв. 3, возбуждает дело о расторжении брака с Женщиной Ниной Феодосьевной, проживающей в дер. Бурково. Вологодского района. Вологодской области.

Дело подлежит рассмотрению в Вологодском районном народном суде.

В театрах и кино

ОЛЛДРАМТЕАТР. 15 апреля — «Дом, в котором мы родились». 16 апреля — **«Сосиньки Мечеткявва».** Начало спектаклей в 19 часов.

КОНЦЕРТНЫЙ ЗАЛ ФИЛАРМОНИИ. 15 апреля концерт лауреата Международного конкурса имени Моцарта в Зальцбурге **Генриэтты Мирвиф** (фортепиано). Для грамм Бетховен, Дебюсси, Рахманинов, Шуберт. Начало в 20 часов. Билеты в кассах филармонии ежедневно с 13 часов.

КОНЦЕРТНЫЙ ЗАЛ ФИЛАРМОНИИ. 17 апреля **КОНЦЕРТ МОЛОДЕЖНО-ЭСТРАДНОГО АНСАМБЛЯ** Вологодской областной филармонии. Начало в 20 часов. Билеты в кассе филармонии ежедневно с 13 часов.

ОБЛАСТНАЯ ФИЛАРМОНИЯ (в помещении Дворца культуры железнодорожников). 17—18 апреля **концерты Ленинградского русского эстрадного ансамбля «НАШЕ ГОСТИ»** с участием эстрадного оркестра. Начало в 20 часов. Билеты в кассах филармонии ежедневно с 13 часов.

КОНЦЕРТНЫЙ ЗАЛ ФИЛАРМОНИИ. 19 апреля концерт лауреата международных конкурсов в Москве Виктора и Вени **Вечеславы ГАЛКИНА** (баян). В программе Бах, Дзет Пасторали, Шостакович, Пальдо. Начало в 20 часов. Билеты в кассы филармонии ежедневно с 13 часов.

КИНОТЕАТР им. ГОРЬКОГО. Больш. зал. 10-30, 12-30, 14-30, 16, 17-45, 19-30 (дополнительный) 21-45 — **«Жизнь Клима Самгина».** 19 апреля новый художественный фильм — **«Казины на рассвете».** Принимаются заявки на культпоход. Малый зал. С 15 апреля в 9-30, 11-10, 13, 14-40, 16-20, 18-00 (дополнительный) 21-30 — **«Неподдающиеся»;** в 18-10 видеохроника—**«20 шагов к солнцу».**

КИНОТЕАТР «ИСКРА». Большой зал. В 9-10, 10-50, 12-40, 14-30, 16-20, 18-10, 20, 21-50—**«Лапка».** Малый зал. В 10 и 11-50 — **«Королевство кривых зеркал»** в 13-40, 15-30, 18-30, 21 час—**«Смерть совета Зенгльхен»** 1 серия; в 17-20 кинохроника — **«С добрым утром, горы снежные».**

КИНОТЕАТР «РОДИНА». В 9 часов — **«Ни пощады, ни жалости»** в 10-40, 13-20, 16, 18-40, 21-20 новый индийский художественный фильм **«Во имя любви»** (две серии одновременно).

ДВОРЕЦ КУЛЬТУРЫ ЖЕЛЕЗНОДОРОЖНИКОВ. Большой зал. 15 — 16 апреля — 15, 18, 21 час—**«Мужики»** (две серии в один сеанс). 17—18 апреля в 15, 17, 19 часов — **«Хоженьки».** Малый зал. 17 апреля — **«Молодая гвардия»** 1 серия; 18 апреля — **«Молодая гвардия»** 2 серия; начало в 15, 17, 19, 21 час.

КЛУБ ВОС. 15 апреля в 18 и 20 часов—**«Инал-I».** 17 апреля в 18 и 20 часов—**«Член правительства».**

КИНОТЕАТР «ОКТЯБРЬ». 15 — 16 апреля в 15-15, 17-15, 19-10, 21 час—**«Хоженьки».**

КИНОТЕАТР «ГУТЧИНА». 15—16 апреля в 15, 17, 19, 21 часов—**«Отвергнутые».** 1—II серия. 17—18 апреля в 15, 17, 19, 21 час—**«Чужак»** 1—II серия.

ГОРОДСКОЙ ДОМ КУЛЬТУРЫ. 17 апреля в 13, 16-45, 18-30—**«Где Ахмед?».** 18 апреля в 10-30—**«Старик Хоттабыч» в 12-20, 14-10, 16, 17-30 «Черные очки».**

Слушайте, смотрите 16 апреля

ЦЕНТРАЛЬНОЕ РАДИО

8.15.—Фрагменты из оперы Глинки «Руслан и Людмила». 8.45.—Выступления Пленума ЦК КПСС — в жизнь «Ни грамма без пользы». В программе начальник отдела минеральных удобрений Липецкого объединения «Сельхозтехника» А. С. Ишевич. 9.15—Музыка народов социалистических стран. 11.10 —Ф. Сезинкон — «Одна из четырех». Документальный киноэпоп. 11.30 — Концерт-загадка. 12.10 — Произведения мастера, плиточник-штукатурщик и подсобные рабочие — строительным управлением № 210 Вологодского облстроя. Уриницкого, 93; телефон № 1-56, отдел кадров;

инженер-механик на преподавательскую работу в Вологодский сельскохозяйственный техникум, **агроном** с высшим образованием—Кадуйским сельским профессионально-техническим училищем, № 5;

временно выполняющие в аппаратуре **ремонтных** мастерских Вологда, Горький, 110; телефон № 7-17;

столяры, бетонщики, арматурщики, шофер и техник-строитель — центральная лаборатория дорстроя Северной железной дороги. За справками обращаться: г. Вологда, Горький проезд, 2, центральный стройдвор.

Женщин Сергей Николаевич, проживающий в г. Вологде, Корова, 51, кв. 3, возбуждает дело о расторжении брака с Женщиной Ниной Феодосьевной, проживающей в дер. Бурково. Вологодского района. Вологодской области.

Дело подлежит рассмотрению в Вологодском районном народном суде.

Гражданин Ефремов Ефим Ефимович, проживающий в г. Вологде, Ленинградская, 3, кв. 2, возбуждает дело о расторжении брака с Ефремовой Ниной Ивановной, проживающей в г. Вологде, Ленинградская, 3, кв. 2.

Дело подлежит рассмотрению в Вологодском городском