ГОД ИЗДАНИЯ 48-й

ПРОЛЕТАРИИ ВСЕХ СТРАН, СОЕДИНЯЙТЕСЬ!

КРАСНЫЙ СЕВЕР

ОРГАН ВОЛОГОДСКОГО ОБЛАСТНОГО КОМИТЕТА КОММУНИСТИЧЕСКОЙ ПАРТИИ СОВЕТСКОГО СОЮЗА И ОБЛАСТНОГО СОВЕТА ДЕПУТАТОВ ТРУДЯЩИХСЯ

№ 83 (14279) | Пятница, 9 апреля 1965 года | Цена 2 коп.

Манифестация дружбы и братства

ВАРШАВА, 8 апреля. Спец. корр. ТАСС Г. Киселев и В. Кузнецов передают:

Сегодня днем в зале конгрессов Дворца культуры и науки в Варшаве состоялся митинг советско-польской дружбы—встреча представителей трудящихся города с партийно-правительственной делегацией СССР во главе с Первым секретарем ЦК КПСС Л. И. Брежневым.

Собравшиеся в зале тысячи варшавян бурными аплодисментами встретили появление в Президиуме товарищей Л. И. Брежнева, А. Н. Косыгина, Ю. В. Андропова, А. А. Громыко, Н. И. Крылова, Т. Я. Киселева, В. И. Дрозденко, А. Б. Аристова, руководителей Польской об'единенной рабочей партии и правительства ПНР во главе с Первым секретарем ЦК ПОРП В. Гомулкой, Председателем Государственного совета ПНР Э. Охабом и Председателем Совета Министров ПНР Ю. Циранкевичем.

Польские дети преподнесли советским гостям и руководителям ПОРП и правительства ПНР букеты цветов. Были исполнены государственные гимны СССР и ПНР.

Митинг дружбы открыл Эдвард Охаб.

С речами выступили Первый секретарь ЦК ПОРП Владислав Гомулка и Первый секретарь ЦК КПСС Л. И. Брежнев.

В заключение митинга в зале конгрессов прозвучала величественная мелодия «Интернационала».

Митинг закончился большим концертом польского ансамбля песни и танца «Шленск».

Речь В. ГОМУЛКИ

Подписанный нами Договор—это акт большой исторической важности, сказал в начале своей речи В. Гомулка. Союз и сотрудничество Польши и Советского Союза являлись и впредь будут являться гарантией нашей безопасности и безопасности наших границ, важным стимулом экономического развития нашей страны, а также важным фактором мира в Европе. Он подчеркнул, что вся польская общественность с радостью приветствует этот Договор и высоко ценит его огромное значение для успешного развития народной Польши.

Новый польско-советский Договор, продолжал В. Гомулка, является продолжением Договора, заключенного 21 апреля 1945 года, который явился основой строительства новой социалистической Польши и стал свидетельством поворота в истории отношений между нашим народом и народами Советского Союза, юридическим выражением союза, рожденного в огне кровопролитной войны, которую нам пришлось вместе вести против гитлеровских человекоубийц.

В союзе с Советским Союзом мы завоевали независимость нашей родины, укрепили установленные в Потсдаме новые границы Польши, заняли положенное нам место в Европе и в мире.

Опираясь на этот союз, мы подняли нашу страну из развалин и пепелищ, увеличили промышленный потенциал Польши по сравнению с довоенным в десять раз, добились огромного прогресса в области науки, техники и культуры. Этот союз также служил кровным интересам Советского Союза, укрепляя его безопасность и международную позицию.

Незыблемой основой нашей дружбы и союза наших государств и народов, сказал В. Гомулка, является общность социального строя и наших стремлений к построению современного общества на принципах социализма и коммунизма, братская солидарность и сотрудничество наших партий ПОРП и КПСС — руководствующихся творческой идеологией марксизма-ленинизма.

Возрождение Польши на новых социальных началах, в новых границах, на базе союза с Советским Союзом явилось выражением перелома в истории польского народа. Благодаря нашей партии и другим партиям, об'единенным с ней во фронте единства народа, польские трудящиеся создали свое собственное государство, которое уже никогда не будет игральной картой в руках империалистов, которое служит интересам всего народа, интересам мира и социализма, которое впервые в течение многих столетий базирует свои отношения со всеми соседями на принципах союза, сотрудничества и дружбы.

Источником этой глубокой перемены в историческом и политическом положении Польши является нерушимый польско-советский союз.

Выражением польско-советского союза является также наше сотрудничество и взаимопомощь в экономической, технической и научной областях. Это сотрудничество с первых дней освобождения и восстановления нашего хозяйства явилось и по сей день является одним из основных факторов динамичного развития нашей экономики и научно-технического прогресса.

В. Гомулка привел в этой связи многочисленные примеры советско-польского экономического сотрудничества.

Польско-советское экономическое сотрудничество, сказал он, имеет большое значение для обеих наших стран. Особую помощь оно представляет для Польши. Польша занимает третье место во внешней торговле Советского Союза, между тем для нас Советский Союз является главным партнером, товарообмен с которым составляет около одной трети всего нашего внешнеторгового оборота. В соответствии с новым польско-советским Договором наши страны будут развивать и углублять экономическое и научно-техническое сотрудничество, базирующееся на взаимовыгодных началах и дружественной помощи, а также на участии в осуществлении многостороннего сотрудничества в рамках Совета Экономической Взаимопомощи.

Сегодня, 20 лет спустя после разгрома гитлеровской Германии, традиционный германский милитаризм снова господствует в Федеративной Республике Германии, тянется к ядерному оружию, разжигает холодную войну, выдвигает территориальные притязания, мечтает о реванше, об аннулировании последствий военного поражения гитлеровской Германии. Хотя в течение этих 20 лет обстановка в Европе изменилась коренным образом, угроза миру со стороны западногерманского милитаризма продолжает существовать, и потому в новом Договоре мы говорим, что «договаривающиеся стороны будут совместно применять все доступные им средства для ликвидации угрозы агрессии со стороны западногерманских милитаристских и реваншистских сил или любого другого государства, которое вступило бы в союз с ними».

Притязания ФРГ не имеют никаких шансов на осуществление, а лишь отравляют атмосферу в Европе и являются источником постоянного международного напряжения, отметил далее оратор. Правящие круги Запада не хотят отказаться от «политики силы» и гонки вооружений, политики военного шантажа в отношении социалистических государств и считают Западную Германию необходимым союзником в борьбе против социалистического лагеря. Все это ведет к далеко идущим и все более опасным уступкам в пользу великодержавных устремлений ФРГ и ее агрессивных планов. Все еще реальна угроза предоставления ядерного оружия в распоряжение генералов бундесвера.

В связи с этим польско-советский союз, обеспечивающий взаимную помощь «всеми средствами» в случае вооруженного нападения, как в прошлом, так и в настоящее время является главной гарантией нашей безопасности и мирного труда нашего народа. Вместе с Варшавским Договором он создает непреодолимую преграду на пути всяческих агрессивных происков со стороны западногерманских реваншистов и их союзников, т. е. является оплотом мира и безопасности во всей Европе, подчеркнул первый секретарь ЦК ПОРП.

Подписывая этот Договор, который закрепляет польско-советский союз и одновременно крепко сплачивает весь лагерь социалистических государств, мы хотим в то же время содействовать более широким, конструктивным, мирным решениям в масштабе нашего континента.

Главным вопросом устранения угрозы миру является проблема коллективной безопасности, сказал В. Гомулка.

Советский Союз, Польша и другие социалистические страны в течение многих лет выдвигают ряд конкретных предложений, направленных на

(Окончание на 3-й стр.).

Договор подписан

ВАРШАВА, 8 апреля. (Спец. корр. ТАСС). Сегодня здесь состоялась церемония подписания Договора о дружбе, сотрудничестве и взаимной помощи между Союзом Советских Социалистических Республик и Польской Народной Республикой.

Колонный зал здания правительства. Сюда на церемонию подписания Договора прибыли Л. И. Брежнев, А. Н. Косыгин, Ю. В. Андропов, А. А. Громыко, другие члены советской партийно-правительственной делегации, В. Гомулка, Э. Охаб, Ю. Циранкевич, члены Политбюро ЦК и секретари ЦК ПОРП, члены Государственного совета и правительства ПНР.

Исторический документ дружбы и братства двух народов, двух стран подписывают по уполномочию Президиума Верховного Совета Союза Советских Социалистических Республик Л. Брежнев, А. Косыгин, по уполномочию Государственного совета Польской Народной Республики В. Гомулка, Ю. Циранкевич.

УКАЗ ПРЕЗИДИУМА ВЕРХОВНОГО СОВЕТА РСФСР
ОБ ОБРАЗОВАНИИ ГОСУДАРСТВЕННОГО ПРОИЗВОДСТВЕННОГО КОМИТЕТА ПО ЗАГОТОВКАМ МОЛОКА И МОЛОЧНОЙ ПРОМЫШЛЕННОСТИ РСФСР

Президиум Верховного Совета РСФСР постановляет:

Образовать Государственный производственный комитет по заготовкам молока и молочной промышленности РСФСР (Росмолоко).

Председатель Президиума Верховного Совета РСФСР Н. ИГНАТОВ.

Секретарь Президиума Верховного Совета РСФСР С. ОРЛОВ.

Москва, 8 апреля 1965 года.

УКАЗ ПРЕЗИДИУМА ВЕРХОВНОГО СОВЕТА РСФСР
О НАЗНАЧЕНИИ ТОВ. БАРАБАША С. Т. ПРЕДСЕДАТЕЛЕМ ГОСУДАРСТВЕННОГО ПРОИЗВОДСТВЕННОГО КОМИТЕТА ПО ЗАГОТОВКАМ МОЛОКА И МОЛОЧНОЙ ПРОМЫШЛЕННОСТИ РСФСР

Президиум Верховного Совета РСФСР постановляет:

Назначить тов. Барабаша Серафима Трофимовича председателем Государственного производственного комитета по заготовкам молока и молочной промышленности РСФСР.

Председатель Президиума Верховного Совета РСФСР Н. ИГНАТОВ.

Секретарь Президиума Верховного Совета РСФСР С. ОРЛОВ.

Москва, 8 апреля 1965 года.

ВЕСНА ТОРОПИТ
ЛЬНОВОДЫ ГОТОВЫ К СЕВУ!

В прошлом году наши земледельцы возделывали лен на ста гектарах и получили с каждого по 6,07 центнера волокна и три центнера семян. Государству продано 105 центнеров льносемян и 611 центнеров волокна. Выполнено два годовых плана.

Доход от льна составил более 104 тысяч рублей или **по 1034 рубля с каждого гектара.** Это на 330 рублей больше, чем было получено в предыдущем году.

Десять лет у нас применяется звеньевая организация труда на выращивании льна. Льноводы в прошлом году внесли в почву 270 центнеров золы и, кроме того, на каждый гектар посева — до 200 килограммов азотных удобрений, 300—фосфорных, 100—150—калийных и 30 килограммов борнодатолитовых.

Внесение удобрений дифференцировали, учитывая качество почвы. Практика показала, что нельзя злоупотреблять большими дозами азотных удобрений, так как это отрицательно влияет на формирование волокнистых пучков, приводит к большей полегаемости льна, удлиняет вегетационный период, затрудняет механизацию уборки, снижает урожайность и качество волокна.

Семена заранее протравливаем гранозаном. На гектар высеваем 140 килограммов в пересчете на хозяйственную годность. Ранней весной поля (клеверища) дискуем в два следа, а некоторые участки культивируем, вносим минеральные удобрения и заделываем зубовыми боронами в два следа. Сеем лен сеялками «СЛН-48» в хорошо разделанную и выровненную почву. Заделываем семена только шлейфами на глубину полтора-два сантиметра.

Сев проводим с 10 по 20 мая, когда почва на глубине восьми сантиметров прогревается до семи-восьми градусов. Перед авиахимпрополкой, при необходимости, проводим подкормку, но в основном ориентируемся на предпосевную заправку почвы удобрениями.

В прошлом году авиахимпрополку посевов льна провели на 64 гектарах «дикотексом-80». Расходовали на гектар 1,2 килограмма препарата. Выполнялась эта работа в безветренную погоду с десяти часов утра до четырех часов дня, после спада росы.

Лучший эффект химическая прополка дала при высоте стеблей от трех до десяти сантиметров, когда сорняки слабо развиты и лучше уничтожаются. В этом году будем проводить прополку навесным опрыскивателем.

Лен обычно теребим в ранней желтой спелости теребилками и вручную, обмолачиваем на молотилках. Соломку расстилаем на стлищах в августе и начале сентября.

Чтобы создать материальную заинтересованность и индивидуальную ответственность людей за урожай, ввели дополнительную оплату. Звеньевым начисляется 0,5 процента, а членам звена — 20 процентов от сверхпланового дохода.

В этом году восемь звеньев будут выращивать лен на ста гектарах. Льноводы готовы к севу. Собрано 200 центнеров золы, закуплено 50 тонн минеральных удобрений. Под посев отведены клеверища. Семена хорошо отсортированы. Для сортообновления завезено 15 центнеров элитных семян. Их протравливаем гранозаном. В ответ на решения мартовского Пленума ЦК КПСС наши льноводы решили вырастить высокий урожай льна и получить еще больше дохода с каждого гектара посева.

Н. ОРЛОВ,
агроном колхоза «Земледелец» Устюженского района.

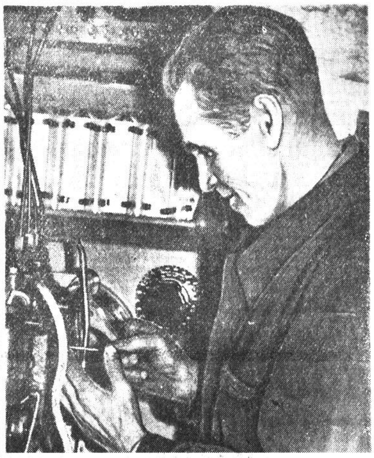

ТЕХНИКУ ИСПОЛЬЗУЕМ В ДВЕ СМЕНЫ

Механизаторы колхоза «Россия» Белозерского района разработали и претворяют в жизнь мероприятия по повышению урожайности зерновых, картофеля, льна. Вывезено на поля 27900 тонн торфа и навоза — значительно больше, чем в прошлом году. Работы по заготовке и вывозке удобрений продолжаются.

Нынешняя весна особая для сельских механизаторов. Они решили провести сев за 15—18 дней. С этой целью подготовлена вся необходимая техника, продуманы меры по ускорению проведения сева и повышению его качества. Каждый трактор будет использоваться на пахоте и севе в две смены. Установлены задания: выработать за весну 150 гектаров на трактор «ДТ-54», 170 гектаров—на трактор «Т-75».

Зерновые и лен будут посеяны рядовым и узкорядным способами, кондиционными сортовыми семенами.

(Наш соб. корр.).

ДВАДЦАТЬ ТРИ ГОДА на тракторе, четыре—в ремонтной мастерской—таков трудовой путь Павла Степановича Чистякова, одного из старейших механизаторов совхоза «Домшино» Шекснинского района. Последнее время люди знают его как отличного слесаря. За что бы он ни взялся, можно быть уверенным, что брака не будет, переделывать не придется. Надежно служат отремонтированные им детали и узлы машин.

НА СНИМКЕ: Павел Степанович за регулировкой топливного насоса трактора «ДТ-54» на испытательном стенде.

Фото А. ЗАБОРСКОГО.

НА ПЕРВОМАЙСКОЙ ТРУДОВОЙ ВАХТЕ

Дополнительно к плану

КОЛЛЕКТИВ ДОМЕННОГО ЦЕХА КОММУНИСТИЧЕСКОГО ТРУДА СТАЛ НА ПРЕДМАЙСКУЮ ТРУДОВУЮ ВАХТУ. ПЕЧИ РАБОТАЮТ ПРОИЗВОДИТЕЛЬНО, РОВНО. «КАЖДУЮ СМЕНУ — ДЕСЯТКИ ТОНН СВЕРХПЛАНОВОГО ЧУГУНА!» — ВОТ ПРЕДПРАЗДНИЧНЫЙ ДЕВИЗ ДОМЕНЩИКОВ.

МАРТОВСКИЙ ПЛАН ВЫПОЛНЕН НА 103,4 ПРОЦЕНТА. КОЭФФИЦИЕНТ ИСПОЛЬЗОВАНИЯ ПОЛЕЗНОГО ОБЪЕМА ПЕЧИ СОСТАВИЛ 0,482 ПРИ ГОДОВОМ ОБЯЗАТЕЛЬСТВЕ 0,486. ВСЕ ПЕЧИ РАБОТАЛИ ХОРОШО, НО ОСОБЕННО СЛЕДУЕТ ОТМЕТИТЬ КОЛЛЕКТИВ, ГДЕ МАСТЕРАМИ М. ОГОЛЬЦОВ, В. МАКАРОВ, Н. САПОЖНИКОВ И И. КАРАСЕВ. ОН ПОЧТИ ЕЖЕСУТОЧНО ДАВАЛ ДОПОЛНИТЕЛЬНО К ПЛАНУ 200—250 ТОНН ЧУГУНА.

Накануне навигации

Осталось меньше месяца до открытия навигации на реке Сухоне. Успех выполнения плана перевозок во многом зависит от того, насколько хорошо и своевременно сумеют подготовить речники флот к плаванию.

— Особенностью нынешнего года является то, что об'ем среднего ремонта значительно больше прошлых лет, — говорит главный инженер Сухонского линейного пароходства тов. Глушков. — Кроме того, ряд судов оборудуется комплексной автоматикой. Это значит, что не только главный двигатель, но и любой вспомогательный механизм на теплоходе можно включить из штурманской рубки. На пароходах устанавливаются автоматические регуляторы давления пара в котле. В недалеком будущем исчезнет такая тяжелая профессия, как кочегар.

В затоне Вологодского судоремонтного завода зимуют сотни судов, караван растянулся на многие километры. Как рабочие предприятия и плавсостав справляются с подготовкой флота к плаванию?

В апреле осталось сдать по технической готовности четырнадцать самоходных судов и восемь барж.

— Крупных работ, — говорит начальник планового отдела завода тов. Новиков, — у нас фактически не осталось. Уже в первой декаде весь флот будет сдан по технической готовности. Правда, успокаиваться нет оснований, нужно выполнить так называемые весенние работы, но с открытием навигации ни одно судно не задержим у заводской стенки.

Сухона — река своенравная. Весной она несколько дней несет свои воды к истоку — Кубенскому озеру. Но не это тревожит речников. Нужно не упустить момент и вслед за льдом доплыть до Великого Устюга, а затем подняться вверх по реке Юг. Навигация на этой реке длится всего несколько дней. А завезти в восточные районы области надо многие десятки тысяч тонн различных народнохозяйственных грузов. Только из Вологды отправится по большой воде в далекий рейс более ста пятидесяти судов.

Вот почему вологодские портовики еще с 15 января начали зимнюю погрузку судов. До освобождения рейда от льда они должны уложить в трюмы судов не менее 16 тысяч тонн промышленных и продовольственных товаров.

Следует отметить, что судоремонтники не задерживают сдачу судов под зимнюю погрузку. Портовики хорошо подготовились к этому важному делу и успешно справляются с ним.

Речники дали слово успешно провести навигацию и сберечь государству одиннадцать тысяч рублей. Основа для этого закладывается сейчас.

В. ИВАНЧУК.

Хорошо поработали

В период ударного месячника на лесозаготовках хорошо потрудился коллектив мастерского участка Новаторского лесопункта Велико-Устюгского леспромхоза. При плане семь тысяч кубометров леса он заготовил и отгрузил на нижний склад 8081 кубометр.

Четыре малые комплексные бригады стали тысячницами. Бригада М. Иванова за месяц заготовила и отгрузила 1231 кубометр леса вместо 975 кубометров по плану, другие—по 1000—1015 кубометров.

Хорошо поработали шоферы Б. Горшков, Н. Матюнин, А. Мелентьев и другие.

Н. ДАНИЛОВ.

БЕЗ РЕКЛАМАЦИЙ

Вот уже несколько лет Сухонский завод молочных консервов не получает от покупателей рекламаций.

Коллектив предприятия из месяца в месяц увеличивает выработку продукции. Сверх квартального плана выпущено 700 тысяч банок молочных консервов, 190 тонн цельного молока, сметаны и творожных изделий, 22 тонны сливочного масла и около четырех тонн сухого обезжиренного молока. Производительность труда составила 117 процентов. Производственные успехи достигнуты благодаря слаженной работе цехов и бригад, борющихся за коммунистический труд. Хорошо руководит коллективом начальник основного производства А. А. Пашкова. Высокопроизводительно трудятся вакуум-аппаратчица А. А. Ефимова, аппаратчица А. В. Бутакова, аппаратчица по охлаждению продукции А. М. Замараева.

Бригада под руководством Е. А. Климовой успевает расфасовать до 35 тысяч банок консервов в смену при норме 29 тысяч штук. По графику и хорошего качества доставляют молоко на завод из глубинных пунктов шоферы В. А. Бобанов и Н. Н. Смирнов.

На заводе 42 рабочим и многим бригадам присвоены звания ударников и коллективов коммунистического труда.

А. НИКОЛАЕВ.

К ОТВЕТУ АГРЕССОРОВ!

Утром, еще до гудка, рабочие Велико-Устюгского судоремонтного завода собрались в механическом цехе на митинг. После информации секретаря парткома тов. Л. Милькова о положении во Вьетнаме слово берет мастер трубопроводного отделения тов. Шепелин.

— Ни газы, ни пули, ни напалмовые бомбы не спасут агрессоров от поражения, — говорит он. — Мы требуем вывода американских войск с территории Вьетнама. К ответу агрессоров!

От имени женщин-матерей выступает инженер тов. Ермолина, от молодежи завода — кузнец тов. Лешуков, от рабочих-котельщиков — тов. Карабанов, от плавсостава — тов. Раменский, от транспортников — тов. Мохнаткин. Все они говорят об одном: коллектив речников вместе со всем советским народом протестует против вмешательства американских империалистов во внутренние дела Вьетнама и единодушно требует прекращения военных действий и вывода американских войск с территории Индокитая. Все ораторы заявили, что коллектив речников своим упорным трудом внесет вклад в укрепление экономической мощи нашей страны — оплота мира.

* * *

Митинги протеста против военных действий американцев во Вьетнаме прошли в цехах Велико-Устюгского комбината бытового обслуживания. Выступившие на них работницы тт. Коржажинская, Наволоцкая, Шпигина, Камышева заявили:

— Мы разделяем гнев и возмущение всех трудолюбивых народов мира по поводу незаконных захватнических действий американских империалистов.

Массовые митинги протеста против агрессии американских милитаристов во Вьетнаме прошли в цехах щетино-щеточной фабрики и на других предприятиях Великого Устюга.

* * *

Сокольские бумажники, став на предмайскую трудовую вахту, с каждым днем наращивают темпы производства. Они борются за повышение качества выпускаемой продукции.

— Своим трудом, — сказал, выступая на митинге солидарности с борющимся вьетнамским народом, мастер целлюлозного завода Сухонского целлюлозно-бумажного комбината тов. Петергов, — мы крепим экономическую и оборонную мощь нашей страны, верного друга всех свободолюбивых народов, вносим свой вклад в победу героического народа Вьетнама. Пусть будут прокляты американские агрессоры, развязавшие войну, совершающие бандитские налеты на Демократическую Республику Вьетнам.

Гневом и возмущением были полны выступления рабочих тт. Ганичева и Журавлева.

— К позорному столбу американских агрессоров, — единодушное требование всех собравшихся на митинг.

Митинги протеста против агрессивных действий американских империалистов и солидарности с героическим вьетнамским народом прошли также на спиртзаводе, бумажной фабрике, в цехе ширпотреба.

Закрепляя успехи

Коллектив кузнечного цеха одним из первых на Вологодском паровозо-вагоноремонтном заводе выполнил квартальный план. Кузнецы добились ритмичной работы и с начала года двадцать семь раз выходили победителями в соревновании за перевыполнение сменно-суточных заданий среди заготовительных и вспомогательных цехов предприятия.

Трехмесячное задание по изготовлению поковок было выполнено к 21 марта. Сверх плана выдано 50 тонн фасонных поковок для завода и на линию. Раньше срока выполнено задание по изготовлению сердечников пылевых шайб.

В этом большую роль сыграли рационализаторы цеха. В первом квартале ими внедрено в производство двадцать предложений с экономическим эффектом две тысячи рублей. Слесари по ремонту оборудования В. А. Пузырев и М. Ф. Алексашин предложили изменить технологию резки и раздачи цепей ротора. Это дало возможность сократить половину времени на выполнении операции. Если раньше рабочий резал и раздавал цепи ротора на два приема, то теперь это делается за одну операцию на специальном приспособлении. Экономия от внедрения предложения составила 545 рублей в год.

Десятки внедренных в производство новшеств на счету у кузнеца А. П. Платова. Недавно он предложил перевести свободную ковку откидного болта на специальный штамп. Такое предложение дало возможность сократить механическую обработку детали и сэкономить 150 рублей в год.

Коллектив цеха старается закрепить достигнутые успехи и, став на трудовую вахту в честь 1 Мая, взял на себя дополнительные обязательства. Решено не допускать задержки изготовления деталей на паровозы и вагоны, а месячное задание по выпуску сердечников пылевых шайб, болтов маятника и рессор для линии выполнить досрочно — к 20 апреля. Намечено также выдать сверх задания не менее 20 тысяч сердечников и к 27 апреля заготовить 30 тонн поковок для Даниловского завода. Новаторы решили внедрить в производство не менее шести рационализаторских предложений.

В предмайском соревновании отличаются бригады кузнецов, работающих на большом паровом молоте под руководством Е. А. Свирида, и рессорщики, возглавляемые Д. А. Колобовым. Они ежедневно перевыполняют свои задания и выпускают продукцию хорошего качества.

М. УВАЛЕНТОВ.

ПЕРЕДОВОЙ ОПЫТ—НА ВСЕ ОБЪЕКТЫ

ДЛЯ БОЛЬШОГО ПОТОКА

РЕПОРТАЖ С НОВОСТРОЙКИ

Череповчан не удивишь панорамой крупного строительства. Но возведение второго стана «250» — это воистине грандиозное зрелище. Множество автомашин, экскаваторов, бульдозеров и почти не видно людей. Огромный котлован, заполненный техникой, похож на готовое русло канала—для большого потока раскаленного металла, который уже в конце этого года в клетях стана превратится в бунты проволоки.

В конце прошлого года на строительную площадку нового стана пришел первый экскаватор. Это была машина под номером 2223. Экскаваторщик Н. Богомазов с помощником А. Комягиным вынули тогда первые кубометры грунта, освобождая место под фундаменты стана. Их традицию—давать каждую смену почти двойную норму выработки—пошло подхватили машинисты. А такие экскаваторщики, как Константин Колесов и Борис Жуков, умело используя свой агрегат, в четыре раза превышают почасовую выработку.

Строители порабского участка Н. Белозерова из управления «Экскавация» возводили все стены сортопрокатного цеха Череповецкого металлургического завода. Пришли они и на строительную площадку нового стана. Там, где сейчас проходят экскаваторы этого участка, вскоре встанут вторичные отстойники, фундаменты под оборудование, цехи измашинных залов. Каждые сутки самосвалы уводят отсюда свыше четырех тысяч кубометров грунта.

Маленький деревянный домик неподалеку от строительной площадки—это сердце новой стройки. Здесь в любое время суток можно получить исчерпывающую информацию, что делается на строительной площадке. Это достигается благодаря новой системе ведения строительства с помощью сетевых графиков, рассчитанных буквально с точностью до часа и показывающих ход строительства, поступления материалов, развертывания фронта тех или иных работ.

Впервые череповецкие строители заводят объект по сетевым графикам, требующим исключительной исполнительности, точности и большого оперативизма в работе. Ход всех работ с помощью сетевого графика должен быть отрегулирован, как часы. Поэтому новый стан—это прежде всего и школа строительства. Именно здесь создается и отрабатывается прогрессивная система управления крупной стройкой.

...Один за другим встают самосвалы под ковш экскаватора 2188. За рычагами управления Юлий Сапронов. 15 лет он работает машинистом экскаватора. За хороший труд отличен орденом «Знак Почета». Но самая большая награда для строителя—это выросшие на пустом месте новые корпуса цехов, заводов, сооружений.

В. МИНИН.

НА СНИМКЕ: 1. Здесь будет новый стан. 2. Еще один самосвал, нагруженный Ю. Ф. Сапроновым, ушел в рейс.

Фото **А. Пятилетова.**

В партийных организациях

ИНТЕРЕСНЫЙ СЕМИНАР

В Вологодском отделении Северной железной дороги прошел однодневный семинар членов лекторской группы, занятых научно-технической пропагандой. Партийное бюро рекомендовало создать секции: производственно-техническую, транспортно-экономическую и медицинскую. Это помогло значительно расширить тематику лекций.

«Культура труда и быта», «Культура производства и техническая эстетика», «Полимеры и применение их на железнодорожном транспорте»—вот далеко не полный перечень лекций, с которыми выступают члены производственно-технической секции. Активными лекторами показали себя инструктор разряда проводников Б. Жилин, дорожный мастер А. Корягин, машинист Вологодского депо А. Козырев и многие другие.

В составе лекторской группы—более 150 человек. Только за три месяца нынешнего года они выступали перед железнодорожниками около 450 раз.

К. ЛОГУНОВ.

ПАРТИЙНОЕ ПОРУЧЕНИЕ

Творчески выполняет поручение партийного бюро молодой инженер Г. Домарев. Он руководит школой коммунистического труда. Его лекции помогли бригаде маляров, которую возглавляет М. Смирнова, добиться высоких производственных успехов, заслужить почетное звание коллектива коммунистического труда.

Т. Кормановская, например, пришла в бригаду после восьмилетки. Благодаря настойчивой учебе, помощи старших товарищей девушка овладела специальностью, получила второй разряд.

В бригаде М. Смирновой много молодых рабочих. Они полюбили работу строителя, трудятся отлично.

М. ЖИЛЬЦОВА,
секретарь парторганизации ремстроуправления треста «Облжилкоммунстрой».

ПОМОГАЮТ КОММУНИСТЫ

Комсомольская организация колхоза имени XXI с'езда КПСС—одна из крупнейших в Нюксенском районе. Члены ВЛКСМ трудятся на всех участках колхозного производства: 13 человек работают механизаторами, восемь—доярками и телятницами. Немалая заслуга колхозных комсомольцев в том, что артель по продаже молока государству занимает первое место в районе.

Комсомольцы—уважаемые люди в хозяйстве. Доярка, член ВЛКСМ Е. Мелединя—депутат областного Совета, А. Суровцев—член правления артели, трое комсомольцев входят в состав совета бригад, пять человек—в состав агитколлектива.

Молодежь умеет не только хорошо трудиться, но и весело отдыхать. Четыре комсомольцев заочно учатся в учебных заведениях.

Живут и работают колхозные комсомольцы в тесной дружбе со старшими товарищами-коммунистами. Секретарь парторганизации колхоза Е. Д. Медведев постоянно направляет работу комсомольской организации. Он друг и советчик молодежи. А на комсомольских собраниях всегда присутствуют члены партбюро.

Ф. ТЕРЕБОВ.

НА БЕРЕГАХ ВОЛГО-БАЛТА

Кажется, это было недавно. Многотысячный коллектив строителей и речников готовился к пропуску первых судов по всей 360-километровой трассе нового водного богатыря. Наконец, этот долгожданный день наступил. 5 июня 1964 года ворота всех семи шлюзов открылись навстречу беспечным теплоходам.

И вот речники снова накануне навигации, второй навигации по новой трассе. Она обещает быть напряженной. Уже в этом году грузооборот по каналу будет увеличен почти на миллион тонн. Это увеличение произойдет за счет более интенсивной перевозки водным путем кольской руды для Череповецкого металлургического завода. В то же время продукция череповецких сталеваров, направляемая машиностроителям Германской Демократической Республики, также пойдет по Волго-Балту. Все, чем богат наш обширный северо-западный край: лес, руда, апатиты, строительные материалы—будет отправляться водным путем.

А с юга широким потоком пойдет хлеб, уголь, нефтепродукты, соль и другие грузы.

Одновременно с увеличением грузооборота увеличится и количество пассажирских и туристических линий. Сотни тысяч туристов из Москвы, Ленинграда, Астрахани, Ростова и других городов Советского Союза смогут уже нынче побывать на живописнейших берегах Онежского и Ладожского озер. Смогут любоваться удивительным мастерством русских умельцев XVIII века, создавших замечательную Преображенскую церковь на острове Кижи (Онежское озеро) и многими другими достопримечательностями северо-западного края, в том числе и самим Волго-Балтийским каналом, этим детищем современной науки и техники.

Существенные изменения внес Волго-Балт и в жизнь Вытегорского района. С пяти рейсов Вытегорской сплавной конторы деревень будет отправляться потребителю не в плотах как раньше, а в лихтерах. Это коренным образом меняет условия работы не только лесозаготовителей, но и речников.

Вот почему они с такой тщательностью готовятся к предстоящей навигации. Вопрос о ходе подготовки дважды в течение зимы обсуждался на собрании партийной организации Вытегорской пристани. Коммунисты взглядели все важные участки, своими силами взялись отремонтировать весь самоходный и несамоходный флот, а также крановое хозяйство, которое будет занято не только на погрузке леса, но и выгрузке большого количества строительных материалов и оборудования для строителей Волго-Балта.

Высокую производительность в ходе ремонта показывали коммунисты капитана-механика—М. С. Логинов, В. Б. Садоков, Н. С. Георгиев, механики Е. И. Минин, С. С. Селкин, член партийного бюро пристани капитан-механик А. В. Кольцов и многие другие. В результате ремонтом справились успешно. В течение двух месяцев коллектив пристани удерживает переходящее Красное знамя Северо-Западного речного пароходства и Ленинградского бассейнового комитета профсоюза работников морского и речного флота.

Сейчас идут весенние работы. Свежей краской покрываются корпуса теплоходов, готовятся к приему первых пассажиров речные вокзалы.

— Вокзалы и грузовые причалы—это наша главная забота,—говорит начальник пристани Е. Д. Иванов,—но тут нас подводят строители. Пассажиров, например, Вытегорский речной вокзал принят, а вот груз принять некуда. Грузовой склад и подъездные пути к нему не закончены и в эксплуатацию не сданы.

При строительстве Девятинского речного вокзала допущены отступления от проекта. Принимая его в эксплуатацию, государственная комиссия предупредила, чтобы до начала навигации грак был устранен. С тех пор прошло полгода, но строители к работе не приступали.

Было было отмечено и других недостатков, которые не устранены до сих пор. Партийная организация пристани неоднократно обращалась к строителям с просьбой завершить все работы по зданиям вокзалов и тем самым выполнить свои обязательства перед речниками. Результатов пока никаких.

Что ответят строители на этот раз? Ведь в конечном итоге от них будет зависеть успешное проведение второй навигации по Волго-Балтийскому каналу.

Т. СИПАК.
(Наш соб. корр.).

За высокую культуру земледелия

Овощевод! В твоих руках высокий урожай!

Высокие урожаи овощей и корнеплодов можно получить, строго соблюдая правила агротехники, защищая растения от вредителей и болезней.

Особое место в системе защитных мероприятий отводится профилактике. В ранний весенний период, в связи с тем, что в наших хозяйствах теплицы и парники в основном закладываются на биотопливе, в них размножается много грызунов. В парниках совхозов «Красная звезда» и «Новое» весной прошлого года мыши уничтожили до 20 процентов растений. Поэтому борьбу с грызунами надо уже начинать, используя отравленные приманки из моркови, картофеля, хлеба, невскожих семян, добавляя фосфид цинка. В среднем берется 12—15 граммов ядохимиката на килограмм приманочного продукта. Приманку раскладывают на расчищенных площадках, прикрывают сеном, ветками и забрасывают снегом. Если на территории парниково-тепличных участков обнаружены норы грызунов, то их запудривают фосфидом цинка.

Важно своевременно провести предпосевную обработку семян, которая является эффективной мерой защиты растений. В прошлом году в теплице совхоза «Искра» в первой декаде мая 80 процентов растений огурцов было поражено мозаичной болезнью. Избавиться же от мозаики, бактериоза, фомоза, черной пятнистости крестоцветных можно путем тепловой обработки семян в течение 18—20 минут в воде, нагретой до 50 градусов. В результате прогревания инфекция, находящаяся в семени, погибает. После прогрева семена сразу охлаждают, погружая на две-три минуты в холодную воду. Прогревание повышает всхожесть и энергию прорастания семян, урожайность овощей возрастает на 25—30 процентов. В борьбе с мозаикой и штриховатостью помидоров, снижающих урожай плодов на 15—60 процентов, рекомендуется обработка семян в однопроцентном растворе марганцевокислого калия в течение 20—30 минут с последующей промывкой в воде.

Против черной ножки и бактериоза крестоцветных, антракноза и бактериоза огурцов, гнилей моркови и лука, бактериального рака томатов и других болезней надо использовать для протравливания семян ядохимикаты—граногзан и ТМТД. Для протравливания кипрограмма семян капусты, турнепса, брюквы и моркови требуется четыре грамма препарата граногзан, а килограмма семян лука—один. Ежегодно ранней весной производились подкормки минеральными удобрениями.

Специалист советует

Против луковой мухи применяют 5,5 процента ДДТ. На обработку килограмма семян лука расходуют 0,3—0,5 килограмма ДДТ. Лукомойцы при высадке в почву увлажняют и опудривают тем же дустом, расходуя 10—30 граммов на килограмм посадочного материала.

Техника обработки семян порошковидными ядохимикатами проста. Протравливание проводят в банке с притертой пробкой. Она чала засыпают семена (не более половины банки), затем—ядохимикат. Банку встряхивают в течение 5—10 минут. Обработку крупных партий семян проводят в машинах для протравливания семян.

Надо проводить оздоровление теплично-парниковой почвы. При многолетнем использовании в ней накапливаются вредные микроорганизмы, вызывающие различные гнили овощных культур. Дезинфицировать почву можно одним процентным раствором формалина, расходуя его на квадратный метр 20—25 литров. Затем почву перекапывают через полного удаления запаха формалина.

Для обеззараживания рам, парубней, стеллажей можно использовать 25-процентный раствор формалина, или 0,1-процентный раствор тиофоса. Дезинфицировать парники и теплицы можно керосинево-известковой эмульсией или отстоем хлорной извести.

Л. РОЗИН,
агроном по защите растений.

Красный клевер—на поля

На опытном участке агробиостанции Ленинградского клевера был высеян в 1957 году. Почва участка довольно окультуренная, среднеподзолистая, суглинистая. Высевался клевер под покров горох-овсяной смеси на площади 0,25 гектара.

Под основную вспашку было внесено (из расчета на гектар): сульфата аммония—два центнера, суперфосфата—четыре и калийной соли—один. Ежегодно ранней весной производились подкормки минеральными удобрениями.

После второго года пользования на части поля был проведен дополнительный подсев клевера. При этом в почву вносились удобрения: сульфата аммония—0,5, суперфосфата—один и калийной соли—0,5 центнера на гектар.

Урожай клевера (семя) в течение трех лет собирался полноценный, одновременно с этим с каждым годом отмечалось улучшение плодородия почвы, что наглядно видно из приведенной ниже таблицы:

Год	Сена ц/га	Корм. ед. с 1 га (кг)	В почве содержалось: гумуса (в процентах)	P₂O₅ в мг на 100 г. почвы	PH
1958	42	2000	2.4	43	6.6
1959	61	3000	2.7	50	6.8
1960	45	2250	3.2	50	6.8

За три года мощность дерново-гумусового слоя увеличилась с 20 до 23 сантиметров. Накопленное кавером плодородие почвы было использовано последующими культурами. В 1961 году клеверище было частично распахано, а весной 1962 года, после перепашки и культивации, по нему посеяны на отдельных делянках кукуруза, бобы, бобово-гороховая смесь, смесь бобов с овсом, овес и ячмень в чистом виде. Все культуры высевались на силос. Урожай культур по клеверному пласту в расчете на кормовые единицы с одного гектара в 1962 году составил: кукуруза—56 центнеров кормовых единиц, кормовые бобы—111, бобово-гороховая смесь—146, бобово-овсяная смесь—126, овес—46 и ячмень—45 центнеров.

Таким образом, результаты опыта показывают, что клевер может, во-первых, давать высокие урожаи (вместе с отавой до 40 центнеров кормовых единиц с гектара), во-вторых, окультуривать почву, увеличивая содержание в ней гумуса, фосфора и снижая кислотность, и, в-третьих, служить ценным предшественником для многих зерновых и зернобобовых культур.

С целью выяснения агротехники возделывания клевера на семена выделены участки была засеяна чересрядным способом с шириной междурядий 30 сантиметров; другая половина, предназначенная на сено, засевалась сплошным рядовым способом при междурядьях 15 сантиметров. Норма высева при сплошном рядовом посеве—16 килограммов всхожих семян на гектар, при чересрядном—восемь килограммов. Сорт клевера—однокосный местный. Подготовка семян высевалась на расчете: овса—100 килограммов и гороха—80 килограммов на гектар. Урожай семян клевера второго года пользования на отведенной под семенник площади составил 245 килограммов с гектара.

Наблюдения показали, что на разреженных, чередующихся посевах создаются более благоприятные условия для развития продуктивных стеблей и головок. На разреженном посеве растения отличались большей ветвистостью. Количество головок и, естественно, урожай семян на этих посевах был больше, чем при обычном рядовом посеве, примерно, на 25 процентов.

На мой взгляд, опыт чересрядного посева клевера на семена заслуживает пристального внимания и дальнейшего изучения в производственных условиях.

Е. ЛАПИН,
кандидат сельскохозяйственных наук, доцент Вологодского политехнического института.

УВЕЛИЧИВАЮТ ПЛОЩАДИ

Капустно-бруквенный гибрид на полях колхоза «Светлый путь» Устюженского района — культура новая, но в хозяйстве по достоинству ее оценили.

В прошлом году в бригаде, которой руководит А. Н. Елкина, с каждого из четырех гектаров получили урожай по 700 центнеров. Нынче площади под этой высокоурожайной культурой увеличиваются до 18,5 гектара. Многие доярки взяли обязательство выращивать ее на приусадебных участках своими силами. Так, труженики Захаровской фермы вышестоем взялись выростить на двух гектарах гибридную брюкву и на двух—картофель.

В хозяйстве усиленно ведут подготовку к севу. Подобраны участки, заготовляются удобрения.

Н. КОЛЫШКИН.

НА ТОРГОВЫЕ ТЕМЫ

БЕДЕН АССОРТИМЕНТ...

— Хлеб ржаной обдирный есть?

— Нет.

— Тогда дайте русскую или городскую булку.

— Тоже нет, сегодня не привозили.

Такие ответы общественные контролеры в тот день слышали почти во всех хлебо-булочных магазинах областного центра, в которых они побывали. В специализированном магазине № 4 на улице Ленина отсутствовали хлебо-булочные изделия двенадцати наименований. С тем же контролеры встретились в 3-м, 55-м, 42-м и других магазинах. В девяти покупателям не имели возможности приобрести хлеба ржаного обдирного.

Хлебокомбинат не всегда обеспечивает магазины хлебо-булочными изделиями в нужном ассортименте. Недостаточно выпекают булочной мелочи, подмосковных батонов и многих других изделий. А работники торговли мирятся с тем, что хлебокомбинат нарушает решение горисполкома об обязательном ассортименте выпекаемых изделий.

Мирятся они и со многими другими недостатками. Очень часто бывает так, что в одном магазине можно купить только ржаной хлеб, в другом—лишь булки и батоны. Это происходит из-за несвоевременной доставки. Не продуман график завоза хлебо-булочных изделий в магазины города.

С перебоями торгуют в горпищеторге и некоторыми другими товарами. На складах и базах в достатке имеется сельдь жирная тихоокеанская, а в большинстве магазинов ее не оказалось. В некоторых из них, как в 5-м, 21-м, 50-м нельзя было купить сельдь неглазированную, тихоокеанскую по 1 рублю 20 копеек за килограмм, консервы рыпушка, салака в масле, паштет из шпрот, бычки в томатном соусе и многие другие, в то время как на складах их полно.

Из 25 наименований товаров бакалейной группы в магазинах 47-м, 46-м отсутствовала половина.

Справедливые нарекания у горожан вызывает торговля овощами и фруктами. В день проверки во многих магазинах не торговали свежей, морковью, капустой свежей, яблоками грушами. Передко в ассортименте сельдерея, петрушки, лука, зеленого лука, репчатого лука, перцем, чесноком, яблоками, грушами, лимонами, апельсинами, мандаринами, ананасами, бананами, виноградом, ассорти, ассорти, ассорти... Такие ответы общественные контролеры в тот день слышали почти во всех хлебо-булочных магазинах областного центра, в которых они побывали. В специализированном магазине № 4 на улице Ленина отсутствовали хлебо-булочные изделия двенадцати наименований. С тем же контролеры встретились в 3-м, 55-м, 42-м и других магазинах. В девяти покупателям не имели возможности приобрести хлеба ржаного обдирного.

Хлебокомбинат не всегда обеспечивает магазины хлебо-булочными изделиями в нужном ассортименте. Недостаточно выпекают булочной мелочи, подмосковных батонов и многих других изделий. А работники торговли мирятся с тем, что хлебокомбинат нарушает решение горисполкома об обязательном ассортименте выпекаемых изделий.

Мирятся они и со многими другими недостатками. Очень часто бывает так, что в одном магазине можно купить только ржаной хлеб, в другом—лишь булки и батоны. Это происходит из-за несвоевременной доставки. Не продуман график завоза хлебо-булочных изделий в магазины города.

С перебоями торгуют в горпищеторге и некоторыми другими товарами. На складах и базах в достатке имеется сельдь жирная тихоокеанская, а в большинстве магазинов ее не оказалось. В некоторых из них, как в 5-м, 21-м, 50-м нельзя было купить сельдь неглазированную, тихоокеанскую по 1 рублю 20 копеек за килограмм, консервы рыпушка, салака в масле, паштет из шпрот, бычки в томатном соусе и многие другие, в то время как на складах их полно.

Из 25 наименований товаров бакалейной группы в магазинах 47-м, 46-м отсутствовала половина.

Справедливые нарекания у горожан вызывает торговля овощами и фруктами. В день проверки во многих магазинах не торговали свежей, морковью, капустой свежей, яблоками грушами. Передко в ассортименте сельдерея, петрушки, лука, зеленого лука, репчатого лука, перцем, чесноком, яблоками, грушами, лимонами, апельсинами, мандаринами, ананасами, бананами, виноградом, ассорти, ассорти, ассорти...

Ассортимент — ассорти, ассорти, ассорти...

Ассортимент — ассорти, ассорти, ассорти...

Ассортимент — ассорти, ассорти, ассорти...

МАНИФЕСТАЦИЯ ДРУЖБЫ И БРАТСТВА

(Окончание. Начало на 1-й стр.). разрядку напряженности и создание условий для коллективной безопасности. С такой же инициативой выступили государства Варшавского Договора на последнем заседании в Варшаве.

Важнейшей гарантией мирного развития отношений в современном мире является единство сил социализма, единство социалистических государств и национально-освободительного движения в последовательной борьбе за мир и независимость народов, против империалистической агрессии, отметил В. Гомулка.

Это единство является важнейшим велением перед лицом положения, сложившегося в настоящее время в Индокитае, сказал он. Пиратские воздушные налеты на Северный Вьетнам сеют смерть и разрушение, они рассчитаны на то, чтобы заставить вьетнамский народ капитулировать. Этому никогда не бывать. Народ, борющийся за свою свободу и независимость, никогда и ничем нельзя заставить капитулировать.

Многолетняя, кровопролитная война, развязанная Соединенными Штатами против национально-освободительного движения в Южном Вьетнаме и нынешние пиратские бомбежки Северного Вьетнама, сказал оратор, не только не укрепили позицию империализма в мире, но нанесли лишь ущерб его политике. Углубилась пропасть между империализмом и народами Азии, Африки и Латинской Америки.

Народная Польша полностью солидаризируется с героической борьбой вьетнамского народа на севере и на юге и требует немедленно прекратить воздушные налеты, бомбардировки и другие акты агрессии, соблюдать Женевские соглашения и предоставить населению Вьетнама право самостоятельно решать свою судьбу. Мы солидаризируемся с Советским Союзом, который не бросил Демократическую Республику Вьетнам на произвол агрессии и готов оказывать ей все более эффективную помощь для защиты ее суверенитета и безопасности. Наша партия горячо поддержит также всякие меры, направленные на преодоление разногласий в социалистическом лагере и обеспечение совместных действий всех партий и социалистических государств в деле защиты мира и независимости народов.

В заключение В. Гомулка сказал: переговоры, которые мы провели с партийно-правительственной делегацией Советского Союза, проходили в обстановке искренней дружбы, полного взаимопонимания и полного единства взглядов. Они были плодотворны и полезны для нашего дальнейшего тесного политического, экономического и культурного сотрудничества, для совместных действий Польши и Советского Союза на международной арене в интересах всеобщего мира. Они завершились подписанием Договора, в котором обе стороны торжественно обязуются «крепить постоянную нерушимую дружбу, развивать всестороннее сотрудничество и оказывать друг другу помощь на принципах равноправия, уважения суверенитета и невмешательства во внутренние дела другой стороны, в духе социалистического интернационализма».

Речь Л. И. БРЕЖНЕВА

В начале своей речи глава партийно-правительственной делегации СССР Л. И. Брежнев поздравил присутствующих с заключением нового Договора о дружбе, сотрудничестве и взаимной помощи между Советским Союзом и Польшей.

Совместная борьба против фашизма, сказал он, заложила прочную основу великой дружбы между нашими народами. Не в дипломатических кабинетах, а на полях великой освободительной битвы родился Договор, которому суждено было стать поворотным пунктом в отношениях между Советским Союзом и Польшей. Подписанный в апреле 1945 года Договор стал надежной гарантией безопасности польских границ, хорошо послужил делу мира и процветания наших стран.

Крепкая дружба с Советским Союзом имела важное значение для становления новой, социалистической Польши. Разрушенная войной и разграбленная оккупантами, потерявшая почти 40 процентов своего национального достояния, Польша за годы народной власти в 10 раз увеличила свой промышленный потенциал по сравнению с довоенным уровнем и вошла в число наиболее развитых государств Европы.

Коммунисты Польши и Советского Союза могут гордиться тем, что благодаря их правильной интернационалистской политике в отношениях между нашими странами не остается места для национальной розни, веками насаждавшейся эксплуататорскими классами. В этом — наша самая большая победа, подчеркнул Л. И. Брежнев. Дружба народов Советского Союза и социалистической Польши—это воплощение идеи Ленина, мечтавшего о том, чтобы наши народы жили в дружбе, единстве и братстве.

Советско-польский союз отвечает жизненным интересам наших двух стран, заявил затем глава партийно-правительственной делегации СССР. Вместе с тем он является важным звеном могучей организации европейских социалистических стран Варшавского Договора. Он отвечает интересам единства всего социалистического содружества. Он представляет собою существенный фактор мира и безопасности в Европе.

Являясь органической частью всей системы соглашений, об'единяющих европейские страны социализма, наш Договор послужит дальнейшему укреплению сплоченности всего социалистического содружества. Очень большое значение имеет закрепленная новым Договором гарантия неприкосновенности границ народной Польши. Этот жизненно важный для Польши вопрос имеет, вместе с тем большое общеевропейское значение.

Можете быть уверены, дорогие друзья, что, если кто-нибудь осмелится посягнуть на территориальную целостность народной Польши, на священные завоевания польского народа, наша страна вместе с вами встанет на их защиту, заявил Л. И. Брежнев.

Новый советско-польский Договор подписан накануне 20-летия победы над гитлеризмом. Это знаменательно. Память павших в борьбе против фашистского варварства зовет нас к тому, чтобы сделать прочным мир, купленный такой дорогой ценой. Необходимо поставить непреодолимую преграду на пути тех, кто мечтает о реванше, о перекройке карты Европы в угоду аппетитам западногерманских империалистов. Именно этим целям служит и советско-польский Договор.

Затем Л. И. Брежнев рассказал о трудовых делах и победах советского народа, о мерах по обеспечению развития сельского хозяйства Советского Союза.

Затем оратор сказал: между государствами, образующими мировую систему социализма, складываются отношения нового, небывалого в прошлом, типа, основанные на принципах социалистического интернационализма.

Опыт показывает, что подлинное единство социалистических стран требует строгого уважения независимости и суверенитета каждого государства—участника великого социалистического содружества. Непререкаемым законом нашего содружества является безусловное право каждого социалистического государства на самостоятельное и независимое развитие, право каждого народа самостоятельно решать судьбы своей страны, вносить собственный вклад в общую сокровищницу строительства нового общества. В то же время совершенно очевидно, что об'ективные интересы народов социалистических стран требуют их сплочения в борьбе с империализмом, в борьбе за решение общих задач, диктуют необходимость самого тесного сотрудничества и взаимной помощи. А единство общественного строя, идеологии, благородных целей общественного развития наших стран делает это сплочение и братскую солидарность стран социализма главной определяющей чертой взаимоотношений между ними.

Народы социалистических стран, продолжал Л. И. Брежнев, ведут строительство нового общества в сложной международной обстановке. За два десятилетия, прошедшие после второй мировой войны, на международной арене произошли колоссальные изменения в пользу сил мира, социализма и свободы народов. Перспективы общественного развития человечества в целом сейчас благоприятны, как никогда ранее. Однако исторический вопрос «кто кого» в международном масштабе решается и будет решен в пользу социализма в борьбе и только в борьбе против сил старого мира. Коммунисты никогда не считали, что эксплуататоры добровольно сойдут со сцены, уступая место новому строю. Мы хорошо знаем, что враждебные классы, которые питают ненависть к стремлению народов добиться своей свободы и независимости, будут делать все, чтобы не допустить этого.

На что способны империалисты в своем безнадежном стремлении повернуть вспять ход истории, подавить народы, борющиеся за свободу и независимость, показывают действия, предпринимаемые Соединенными Штатами Америки в Индокитае, продолжал оратор. Им мало грубого вмешательства в дела Лаоса и Камбоджи, им мало многолетней кровавой интервенции, направленной против свободолюбивого народа Южного Вьетнама. Теперь они перешли к открытым актам агрессии против Демократической Республики Вьетнам.

Те, кто начал агрессию против миролюбивого вьетнамского народа, не добьются ничего, кроме позора и поражения. И авантюра колонизаторов будет сорвана тем скорее, чем сплоченнее выступят против их преступных действий все силы мира, свободы и прогресса на земле.

Советский Союз, как известно, оказывает реальную поддержку вьетнамскому народу в его справедливой борьбе, продолжал Л. И. Брежнев. Мы хотим, чтобы всем было ясно следующее: Советский Союз готов оказать Демократической Республике Вьетнам любую такую помощь в укреплении средств ее обороны, которая понадобится нашим вьетнамским друзьям для отражения агрессии американских империалистов. Здесь за нами остановки не было и не будет.

Обе наши страны кровно заинтересованы в упрочении мира и безопасности в Европе, сказал затем Л. И. Брежнев. Сегодня здесь не видно непосредственной военной опасности, но было бы непростительной близорукостью не замечать, что и в этом районе мира скапливается немало горючего материала. Факты говорят о том, что Федеративная Республика Германии постоянно выступает как откровенный оплот милитаризма и реакции в Европе.

Планы многосторонних ядерных сил НАТО, подчеркнул далее оратор, это не только детище США, но и плод многолетних усилий западногерманских милитаристов. Эти планы не напрасно вызывают протест и тревогу миролюбивых народов в Европе и за ее пределами. Социалистические страны решительно выступают против создания многосторонних ядерных сил, какую бы форму им ни придавали. У нас ясная позиция: никакого ядерного вооружения ФРГ, никаких уступок западногерманским милитаристам, мечтающим о реванше!

Боевой союз европейских социалистических стран — организация Варшавского Договора — оберегает наши народы от всяких случайностей, надежно служит упрочению европейской безопасности, подчеркнул Л. И. Брежнев. Она создает непреодолимую преграду на пути агрессивных происков империализма.

Далее Первый секретарь ЦК КПСС сказал: в нынешней международной обстановке как никогда необходимо единство действий всех революционных сил. Агрессивным проискам империализма должен быть противопоставлен общий фронт мировой системы социализма, рабочего класса капиталистических стран, национально-освободительного движения.

В единстве действий, в совместной борьбе против агрессии империалистов, за торжество дела социализма, национального освобождения народов, за прочный мир КПСС, как и ПОРП и другие марксистско-ленинские партии, видит путь к преодолению существующих ныне в мировом коммунистическом движении разногласий. Искусственное раздувание этих разногласий может только ослаблять силы революции, прогресса и мира и радовать империалистов. Об'единение усилий всех коммунистов в совместной антиимпериалистической борьбе — лучшее средство обуздать агрессоров и обеспечить победу наших общих идеалов.

Единство взглядов Коммунистической партии Советского Союза и Польской об'единенной рабочей партии по всем коренным проблемам современности, всестороннее сотрудничество наших стран, сказал в заключение Л. И. Брежнев, представляет собой надежную основу для дальнейшего развития братских отношений между Польшей и Советским Союзом. Будем же, товарищи, беречь это братство, укреплять и углублять нерушимый союз наших народов, получивший свое новое яркое подтверждение в подписанном сегодня Договоре.

ПУСТЬ РУБЛЬ РАБОТАЕТ В ПОЛНУЮ СИЛУ!

Рассказывает Председатель правления Госбанка СССР А. А. Посконов

С большим удовлетворением советские люди встретили решения мартовского Пленума ЦК КПСС, направленные на дальнейшее развитие сельского хозяйства. В осуществлении намеченной программы важное значение приобретают кредиты Государственного банка. Такие кредиты предоставляются колхозам и совхозам на развитие производства, на создание и расширение их основных фондов.

Корреспондент ТАСС В. Беляев обратился к Председателю правления Госбанка СССР А. А. Посконову с просьбой ответить на вопросы, касающиеся финансирования сельскохозяйственных артелей и совхозов.

— Какую финансовую помощь оказывает сейчас государство колхозам?

— По новому пятилетнему плану в сельское хозяйство страны государство и колхозы должны вложить 71 миллиард рублей. Это огромная сумма. Почти столько же средств было вложено в сельское хозяйство за девятнадцать послевоенных лет.

Государство постоянно оказывает колхозам значительную финансовую помощь, в частности долгосрочными и краткосрочными кредитами. В нынешнем году таких кредитов намечено выдать более чем на семь миллиардов рублей.

Краткосрочные кредиты Госбанка предоставляются колхозам на производственные затраты, если своих средств в данный момент хозяйствам недостает. Колхозы могут также получить денежные авансы от заготовительных организаций по договорам контрактации за счет предоставляемого им кредита Госбанка. Размер аванса зависит от состояния экономики колхоза и определен от 30 до 40 процентов стоимости продукции, которая в соответствии с договором будет продана государству. Значительная доля этих авансов, а также денежных поступлений направляется колхозами на оплату труда колхозников.

Краткосрочные кредиты колхозы используют на оплату электроэнергии, покупку горючего, смазочных и других материалов, на приобретение высокосортных семян, минеральных удобрений — словом, на все то, что необходимо для развития производства. Для обеспечения весенних полевых работ и уборки урожая кредиты на покупку минеральных удобрений, нефтепродуктов, оплату ремонта техники и другие неотложные производственные затраты предоставляются многим хозяйствам на льготных условиях.

В прошлом году сельхозартели получили 4706 миллионов рублей кредитов и денежных авансов, что составляет 38 процентов годовых затрат колхозов на производство продукции. Таким образом, более трети продуктов полеводства и животноводства в стране произведено с активным участием государственного рубля. Особенно большое значение имеют кредиты в первой половине года. В этот период за счет кредитов колхозы покрывают в среднем 80 процентов своих производственных затрат, включая и расходы по оплате труда колхозников.

Деревня строится. На эти цели колхозы расходуют много своих средств из неделимых фондов. Кроме того, государство оказывает им большую финансовую помощь, предоставляя долгосрочные кредиты. Доля их в капитальных затратах артелей составила в прошлом году 32 процента — значительно больше, чем в начале семилетки. Более половины полученных от государства средств колхозы направили на сооружение производственных помещений. Кредиты на строительство предоставляются в размере полной стоимости об'екта, включая оплату труда. Если хозяйство испытывает временный сезонный недостаток средств, оно может дополнительно получить еще и краткосрочный кредит.

Финансовая помощь государства селу построена таким образом, чтобы максимально содействовать капитальному строительству в колхозах. Кредиты на эти цели выдаются сроком до двадцати лет вместо прежних пятнадцати. За пользование долгосрочной финансовой помощью колхозы платят 0,75 процента годовых. Это, пожалуй, единственный в мировой практике пример столь льготных кредитов.

Следует, однако, отметить, что не все хозяйства умело используют финансовую помощь государства. В ряде случаев строительство ведется без достаточного технико-экономического обоснования. В колхозах возводятся об'екты, без которых можно пока и обойтись. А сельскохозяйственные органы слабо контролируют ввод основных фондов, недостаточно еще следят за использованием средств и учреждения Госбанка.

На приобретение техники колхозы расходуют 40,6 процента долгосрочных кредитов. Раньше эти кредиты выдавались на пять лет, теперь на восемь. Увеличены сроки кредитования колхозов на посадку садов и виноградников, на закладку питомников. В стране действует долгосрочное кредитование колхозов, строящих общественные жилые дома для специалистов. Расширяется банковское кредитование межколхозных строительных организаций на создание и расширение их материально-технической базы.

Большинство колхозов умело использует финансовую помощь государства, своевременно рассчитывается по ссудам Госбанка. Для облегчения финансового положения колхозов, особенно экономически слабых, которые имели большую задолженность государству, затрудняющую их хозяйственную деятельность, Пленум ЦК КПСС признал необходимым предоставить им ряд финансовых льгот. Чтобы дать возможность таким колхозам нормально работать, значительная часть накопившейся за ними задолженности (по ранее полученным кредитам) будет списана. Высвобождающиеся в связи с этим средства колхозы смогут использовать для развития своего производства, укрепления материально-технической базы, пополнения общественных фондов и увеличения оплаты труда колхозников.

— Как осуществляется финансовая помощь совхозам и сельскому населению?

— С начала семилетки кредитные вложения Госбанка в совхозное производство возросли более чем в четыре раза и достигли к 1 июля 1964 года 4,4 миллиарда рублей. Эти средства используются на оплату минеральных удобрений, нефтепродуктов, запасных частей, на расходы по сортообмену семян, на покупку других материалов, необходимых для посева, уборки урожая и содержания животных и птицы.

Совхозы получают также кредиты на сверхплановые затраты в растениеводстве и животноводстве, на механизацию производства и его расширение. Это позволяет им проводить дополнительные мероприятия по повышению урожайности сельскохозяйственных культур и продуктивности животных, строить перерабатывающие пункты, консервные и винодельческие производства и хранилища.

В числе неотложных мер по дальнейшему под'ему сельскохозяйственного производства большое внимание уделено укреплению материально-технической базы совхозов. На 1966—1970 годы из общей суммы капитальных вложений (в 71 миллиард рублей) на строительство об'ектов производственного назначения и приобретение техники по государственным предприятиям и организациям сельского хозяйства предусмотрен 41 миллиард рублей, в том числе на строительно-монтажные работы—21 миллиард рублей. Кроме того, значительные капитальные вложения выделяются на строительство в селах жилых домов и об'ектов культурно-бытового назначения.

Возрастет помощь Государственного банка сельскому населению в строительстве домов и обзаведении скотом. Это улучшит материально-бытовые условия жизни тружеников села и, в конечном счете, укрепит экономику хозяйств. С начала семилетки жителям деревень Госбанк выдал более шестисот миллионов рублей долгосрочных кредитов на строительство домов. Госбанк предоставляет такие кредиты колхозникам (в зависимости от местных условий) в размере от 700 до 1.500 рублей. Срок кредита—до семи лет.

Государство оказывает финансовую помощь колхозникам, рабочим, служащим города и деревни, решившим обзавестись домашним скотом. На приобретение коров выдается ссуда до 300 рублей. Срок кредита—пять лет, с погашением, начиная со второго года. На приобретение телок выдается до 150 рублей с выплатой в течение пяти лет. Погашение кредита можно начинать с третьего года.

Кредиты на индивидуальное жилищное строительство и покупку коров и телок выдаются по месту работы заемщиков. Такой порядок позволяет колхозам, предприятиям и организациям использовать кредитную помощь Госбанка в качестве одной из мер поощрения хорошо работающих колхозников, рабочих и служащих.

В свете решений мартовского Пленума ЦК КПСС Госбанк СССР, сказал тов. Посконов, совершенствует систему кредитно-расчетного обслуживания колхозов и совхозов, улучшает практику авансирования по договорам контрактации, расширяет об'екты кредитования колхозов и совхозов как на капитальные вложения, так и на производственные затраты, повышает уровень экономической работы учреждений Госбанка и усиливает банковский контроль.

Госбанк намерен уже теперь в порядке опыта перевести ряд колхозов в разных зонах страны на прямое банковское кредитование применительно к методу совхозов, ввести дифференцированный подход при кредитовании хорошо и плохо работающих хозяйств. Совместно с министерством сельского хозяйства и министерством финансов СССР разрабатываются меры по внедрению более полного хозяйственного расчета в совхозах и колхозах.

Советские люди, сказал в заключение А. А. Посконов, с энергией и инициативой принялись за выполнение решений мартовского Пленума ЦК КПСС. В этом большом всенародном деле значительная роль принадлежит организациям Госбанка. Они должны постоянно совершенствовать свою работу, помогать колхозам и совхозам укреплять их экономику—основу роста всех отраслей сельскохозяйственного производства.

СО ВСЕХ КОНЦОВ ЗЕМЛИ

ВЫСТУПЛЕНИЕ ПРЕЗИДЕНТА ДЖОНСОНА

ВАШИНГТОН, 8 апреля. (ТАСС). Президент Соединенных Штатов Л. Джонсон выступил вчера в Балтиморе с речью о политике США во Вьетнаме.

Джонсон обвинил Демократическую Республику Вьетнам в том, что она якобы «напала на независимое государство Южный Вьетнам» и ставит своей целью «полный захват» этой страны. В этой связи он заявил, что бомбардировочные налеты на Северный Вьетнам имеют своей целью «приостановить агрессию» и «укрепить мировой порядок». По словам Джонсона воздушные налеты являются «необходимой частью наиболее верного пути к миру».

Выразив надежду на скорое наступление мира, Джонсон в то же время призвал американцев быть готовыми «к длительному продолжающемуся конфликту».

Джонсон говорил о готовности США к переговорам и одновременно подчеркивал, что США намерены продолжать использовать свою военную силу с тем, чтобы «не допустить расширения конфликта».

Джонсон остановился на вопросе экономического развития стран Юго-Восточной Азии и высказался за то, чтобы генеральный секретарь ООН вместе со странами Юго-Восточной Азии выдвинул план сотрудничества в целях ускоренного развития этого района. Он заявил, что попросит конгресс США выделить на эти цели один миллиард долларов.

Обещают не бросить

ПАРИЖ, 8 апреля. (ТАСС). Посол США в Южном Вьетнаме М. Тэйлор сообщил южновьетнамскому премьеру Фан Гуи Куату, что американская помощь Южному Вьетнаму в 1965 году значительно увеличится, говорится в коммюнике канцелярии премьера. Об этом сообщило агентство Франс Пресс из Сайгона.

В коммюнике говорится также, что Тэйлор заверил премьера в решимости правительства США оказывать поддержку Южному Вьетнаму в борьбе против «коммунистической агрессии».

ВАШИНГТОН, 8 апреля. (ТАСС). Сенатская комиссия по иностранным делам США заслушала на закрытом заседании министра обороны Макнамару, заместителя государственного секретаря Болла и директора управления международного развития Белла, выступивших с призывом не сокращать ассигнования на военную «помощь» другим странам.

Выступивший на заседании комиссии ее председатель сенатор Фулбрайт заявил, что то, что он услышал на заседании о положении во Вьетнаме, вызывает у него «очень большую тревогу» и он не знает, чем это все может закончиться.

СУДИЛИЩЕ В ВАШИНГТОНЕ

НЬЮ-ЙОРК, 8 апреля. (ТАСС). Новый судебный процесс над представителями прогрессивной Америки начался вчера в США. На этот раз перед судом предстали директор прогрессивной еженедельной газеты «Нэшнл гардиан» Расс Никсон и руководительницы движения «Женщины, боритесь за мир» Д. Уилсон и Д. Аллен. Им пред'явлено обвинение в «неуважении к конгрессу», которое выразилось в том, что Никсон, Уилсон и Аллен несколько месяцев назад отказались давать показания на закрытом заседании комиссии по расследованию антиамериканской деятельности и потребовали гласной процедуры в слушании их показаний.

ЗАПОЗДАЛОЕ ПРИЗНАНИЕ

ГАВАНА, 8 апреля. (ТАСС). «В Бразилии мы добились свержения Гуларта»,—заявил в лекции о Латинской Америке Теодоро Москосо, бывший руководитель «Союза ради прогресса» и посол США в Венесуэле.

Как сообщает корреспондент агентства Пренса Латина из Сан-Хуана (Пуэрто-Рико), Москосо обрушился с критикой на экономическую и внешнюю политику свергнутого год назад президента Жоао Гуларта. Москосо выступал перед членами пуэрториканской «женской лиги».

Публичное признание высокопоставленного американского дипломата еще раз подтверждает причастность США к государственному перевороту в Бразилии.

Провокационная вылазка Бонна

ЗАПАДНЫЙ БЕРЛИН, 7 апреля. Корр. ТАСС М. Паньшин и Е. Кажемский сообщают:

Сегодня здесь состоялось пленарное заседание западногерманского бундестага, которое явилось кульминационным пунктом начавшейся в понедельник провокационной возни боннских парламентариев в Западном Берлине. С помощью этой демонстрации Бонн пытается «подтвердить» свои притязания на Западный Берлин, который не входит в состав ФРГ и, следовательно, не может быть местом заседания западногерманского парламента. Организаторы этой затеи игнорировали все протесты и предостережения Германской Демократической Республики и других социалистических стран.

Одновременно сегодня в Западном Берлине состоялось заседание западногерманского кабинета под председательством канцлера Эрхарда.

Вся эта авантюра была бы невозможной без одобрения и поддержки западных держав, которые потворствуют реваншистским затеям правящих кругов ФРГ.

Действия Бонна вызывают протесты различных слоев западноберлинского населения.

ПИРАТЫ несут потери

ХАНОЙ, 7 апреля. (ТАСС). Сегодня американские самолеты совершили очередной налет на Демократическую Республику Вьетнам, сообщает Вьетнамское информационное агентство. Пираты подвергли бомбардировке некоторые районы провинции Куанг Бинь, район Винь Линь и остров Кон-Ко.

Согласно первым сообщениям, подразделения вьетнамской народной армии сбили 5 американских самолетов и многие повредили.

ИЗМЕНЕНИЯ в правительстве ДРВ

ХАНОЙ, 7 апреля. (ТАСС). Здесь состоялось очередное заседание Постоянного комитета Национального собрания ДРВ.

Как сообщает сегодня газета «Нян Зан», Постоянный комитет принял по предложению Правительственного совета ряд решений. В частности, было решено назначить заместителя премьер-министра Нгуен Зуи Чиня по совместительству министром иностранных дел и освободить Суан Тхюи от обязанностей министра иностранных дел по состоянию здоровья. Хоанг Ань назначен министром сельского хозяйства, Нгуен Кон—председателем Государственного планового комитета, Чан Хыу Зык—министром при канцелярии премьер-министра и Данг Вьет Тяу—министром финансов.

Отравляют не только газами

ВАШИНГТОН, 8 апреля. (ТАСС). Используя все новейшие средства психологической обработки, информационное агентство США пытается привлечь на сторону сайгонских марионеток южновьетнамский народ и подорвать его волю к сопротивлению американским агрессорам. Газета «Вашингтон пост» указывает, что главная цель американской психологической интервенции в Южном Вьетнаме состоит в том, чтобы создать там «чувство национального единства и преодолеть пораженчество».

Американские агрессоры сбрасывают на мирные города и села Южного Вьетнама не только бомбы и напалм, но также большое количество пропагандистских брошюр и листовок, они отравляют южновьетнамцев не только газами, но и радиопропагандой.

Молотком по... фортепьяно

БУДНИ „СВОБОДНОГО МИРА"

В американском городе Буффало живет 530.000 человек. Когда стало известно, что здесь состоится фестиваль «Искусство сегодня», у касс зрительных залов города выстроились очереди. Каждому жителю Буффало хотелось познакомиться с «авангардом» современного искусства, как окрестила фестиваль местная печать.

Результаты фестиваля превзошли все ожидания. На глазах обомлевших горожан во время исполнения пятнадцатиминутного сочинения Джорджи Литери «Симфоническая поэма» прямо на сцене одновременно отбивали такт свыше сотни метрономов различных размеров и форм.

Выстрелил игрушечный пистолет, с треском раскрылся зонт ярко-желтого цвета, после чего солист начал колотить по струнам фортепьяно молотком — так начался концерт для фортепьяно с оркестром «композитора» Джона Кейджа.

Подлинной сенсацией фестиваля, если вообще можно было что-нибудь выделить из программы, явился танец, великодушно оставленный его автором без названия. Под аккомпанемент грохочущих камней (запись на магнитной пленке), арий и речитативов из сочинений Верди, а также комментариев автора по ходу танца (например: «Если вы собираетесь сделать фотографию сейчас, скажите нам об этом позже» и т. п.), хореограф и исполнитель произведения Роберт Моррис вместе со своей партнершей Ивон Рейнер в течение восьми минут, тесно прижавшись друг к другу, медленно двигались по затемненной сцене.

Фестиваль ознаменовался сюрпризами не только по части музыкального «творчества». Скульпторы Лен Ли и Николас Шоффер тоже продемонстрировали свое произведение: включенное в электрическую сеть, оно ходило, охало и сгибалось. На просмотре кинофильма «Дыхание смерти» жители Буффало стали свидетелями такой сцены: изо рта Ричарда Никсона — небезызвестного бывшего лидера республиканской партии вытаскивали... ногу.

До фестиваля его устроители заявляли в печати: «Буффало готов к фестивалю авангарда искусства». Однако после его окончания тон печати резко изменился. Она заговорила о чувстве отчаяния и безысходности.

Характерно, что большинство жертв фестиваля (речь идет о жителях города) поняли: к искусству этот «авангард» не имеет ровным счетом никакого отношения. Вот почему некоторые организаторы фестиваля, на своих карманах ощутившие отношение к нему жителей Буффало, наотрез отказались когда-либо в дальнейшем финансировать подобные мероприятия.

Дм. ВАДИМОВ.
(АПН).

СПЕКТАКЛЬ «Так и надо, Юля!», поставленный участниками драматического кружка районного Дома культуры, надолго запомнится верховажцам. Учительница Галина Хромцова, работник библиотеки Любовь Саврасова, шофер леспромхоза Борис Овсянкин, медсестра С. А. Полякова и другие исполнители играли так, что присутствующие в зале вместе с ними волновались и переживали, радовались и смеялись.

Комедия о колхозной жизни имеет успех, и в этом большая заслуга художественного руководителя драматического коллектива С. П. Вдовичевой.

На снимке: сцена из спектакля. Слева направо: Марфа — медсестра С. А. Полякова, тракторист Гриша—шофер Борис Овсянкин и доярка Юля — учительница Галина Хромцова.

Фото А. Жидкова.

В дверь стучится следопыт

Горы, перелески, поля, маленькая бурливая речка. А там, в кольце берез и сосен, старинное русское село Косково с добротными домами, восьмилетней школой. Таких сел в Кичменгско-Городецком районе много.

В Косковской восьмилетней каждый школьник—следопыт. Зимой на лыжах, летом пешком или на велосипедах спешат ребята в окрестные села, встречаются со знатными людьми и, раскрыв блокноты, затевают интересные беседы. Юные фотографы делают снимки, художники—зарисовки, члены литературного кружка ведут запись былин, преданий, легенд, исторических рассказов о днях коллективизации, о Великой Отечественной войне, о героях сегодняшних дней.

Скоро исполняется 20 лет со дня победы над фашистской Германией. Ребята побывали в семьях фронтовиков. В деревне Косково жил когда-то Дмитрий Потапов. Четверть века назад он также ходил в школу, участвовал в играх, мечтал. Но мечты оборвала война. Дмитрий не вернулся в родное село, пал смертью храбрых. Командование воинской части прислало отцу и матери газету, на первой странице которой был напечатан портрет воина и описание его подвигов. Военный корреспондент сообщал: «Красноармеец Дмитрий Потапов дрался до последнего патрона, до последнего дыхания. Дорого за его смерть заплатили фашисты».

Юные следопыты статью переписали в альбом. Этот экспонат явился хорошим дополнением к разделу краеведческого уголка «Они учились в нашей школе». По ходатайству следопытов имя отважного воина Дмитрия Потапова присвоено одному из пионерских отрядов.

В уголке есть альбом, посвященный жизни и деятельности лучшего друга детей В. И. Ленина. В альбоме имеется фотография: убеленный сединой человек оживленно беседует в кругу школьников. Это—старожил села С. Д. Обухов, встречавшийся с Владимиром Ильичем. Он — частый гость в школе. Его рассказы о встречах с Лениным вошли в золотой фонд краеведческого уголка.

Неподалеку от школы вырос новый лесной поселок Югский. Витя Аленовский, Надя Саблина, Нина Митина, Коля Остряков решили написать его историю. Лесорубы давно привыкли к визитам любознательных краеведов и охотно помогают им в сборе материала. В специальном альбоме ребята рассказали о технической базе лесопункта, о выполнении социалистических обязательств, сделали снимки поселка, нового здания начальной школы, лучших лесозаготовителей: моториста Степана Казакова, раскряжевщика Сергея Тен и других.

В. ЛЕЖСКИЙ.

ТЫ ИДЁШЬ ПО ГОРОДУ...

Среди шумного потока автомашин, сверкая огненной краской, катится «Москвич» ГАИ. Зорко смотрят его пассажиры по сторонам, ничего не оставляя без внимания. Знакомые дома, знакомые перекрестки и улицы...

Вот здесь было столкновение грузовиков, на том перекрестке получил серьезную травму велосипедист, нарушивший правила движения, здесь погиб ученик, неосторожно выбежавший на проезжую часть.

Отчего же в нашем сравнительно тихом городе еще много дорожных происшествий, при которых страдают люди?

Основная причина в том, что многие пешеходы не знают правил уличного движения или пренебрегают ими. А ведь каждое нарушение грозит серьезными последствиями. Некоторым кажется, что все равно, где переходить улицу. Но они не знают, что каждый водитель, под'езжая к перекрестку, снижает скорость и принимает другие меры предосторожности. Но что он может сделать, если пешеход неожиданно появляется на проезжей части? Тогда водитель инстинктивно сворачивает в сторону. При этом возможно и столкновение со встречным транспортом, и выезд на тротуар. А об опасности этого и говорить нечего.

Борьба с дорожно-транспортными происшествиями стоит в центре внимания партийных и советских органов. Четвертого марта этого года было принято специальное решение Вологодского горисполкома, которое обязывает руководителей организаций и предприятий организовать обязательное изучение правил движения по улицам и дорогам страны всеми рабочими и служащими. Велосипедисты должны до первого июля сдать зачеты и получить удостоверения.

Сейчас через Вологду проходит большое количество машин из других городов в направлении Череповца. Поэтому назрела необходимость соединить Московское шоссе с Ленинградским. Это позволит «разгрузить» улицы и таким образом уменьшить опасность аварий на улицах.

А. КЛИМОВ,
старший госавтоинспектор отделения ГАИ городского отдела милиции.

С УЛЫБКОЙ

— Машина разбита о столб.
— Спилить все столбы!

— В этом году мужчины будут носить рубашки без пуговиц.
— Превосходно, дорогая! Значит, я уже пятнадцать лет одеваюсь по последней моде.

Рисунки К. ШИШОВА.

Молодежь на ринге

На череповецком ринге во Дворце спорта металлургов встретились юные боксеры области. Два дня спортсмены обществ «Труд», «Трудовые резервы», «Локомотив», «Буревестник» оспаривали первое командное место.

Победителями в своих весовых категориях стали: вологжане В. Богословский, Б. Столбов, В. Пудков, В. Щербин, Н. Дуничев («Труд»), В. Ляхов и А. Коротков («Локомотив»), череповчане Ю. Соловьев и Н. Малафеевский («Трудовые резервы»), спортсмен из Сокола Ф. Левинский («Труд»).

Переходящий приз и диплом первой степени вручены вологодской команде спортобщества «Труд», занявшей первое место.

Л. ЖИГАРЕВ.

ПОПРАВКА

В справочной таблице 104 тиража выигрышей по Государственному 3% займу, опубликованной в нашей газете (№ 82 от 8 апреля), серию 096824 следует считать 096324.

Сергей Голяков, Владимир Понизовский

ЗОРГЕ

ДОКУМЕНТАЛЬНАЯ ПОВЕСТЬ

22

Летом 1934 года Эйген Отт вернулся в Токио—уже в чине полковника и в ранге военного атташе посольства.

— Работа произвела наверху впечатление,—доверительно сказал он Рихарду при первой же встрече.

— И впредь буду рад помочь, чем могу,—ответил Зорге.

А сам сделал вывод: значит, расчет был правильным. Но он смотрел и дальше. Он предполагал, что при Гитлере кадровые военные будут приобретать в дипломатическом аппарате все больший вес. Значит, будет расти и их осведомленность. Значит, надо и в дальнейшем помогать Отту в его продвижении по служебной лестнице.

Доверие и расположение полковника к корреспонденту «Франкфуртер цайтунг» неуклонно росло. Через некоторое время Рихард уже передавал в Центр:

«Когда Отт получает интересный материал или сам собирается что-нибудь написать, он приглашает меня, знакомит с материалами. Менее важные материалы он передает мне на дом для ознакомления. Более важные, секретные материалы я читаю у него в кабинете».

А как-то Отт позвал Рихарда в свой кабинет, запер дверь на ключ и показал на стол, заваленный бумагами и таблицами:

— Не успеваю, столько работы! Помоги.

Рихард глазам своим не поверил: перед ним на столе лежали таблицы сверхсекретного германского кода!

— Что это за чертовщина?—прикинулся он, небрежно разглядывая таблицы.

— Сейчас я тебя научу. Будешь помогать мне составлять и шифровать телеграммы,—сказал полковник.

С очередным связным копии германского кода были отправлены в Центр. И тут же от Старика пришла радиограмма: «Молодец».

23

Да, с Оттом он на дружеской ноге.

Но Рихард не строил иллюзий: он прекрасно понимал, на чем базируется расположение к нему военного атташе да и других сотрудников посольства, представителей германских промышленных кругов в Токио, коллег-журналистов—на глубоком знании дальневосточных проблем, блеске журналистского имени.

Но для того, чтобы сохранить этот блеск, углублять свои знания, нужно было очень много работать.

Об этой своей работе он сообщал в Москву:

«Я очень подробно изучал аграрную проблему, потом переходил к мелкой промышленности, средней и, наконец, тяжелой индустрии. Я, конечно, изучал также общественно-социальное положение японского крестьянина, рабочего и мелкого буржуа... Я интересовался также развитием японской культуры с древних времен, влиянием, которое на это развитие оказывали разные китайские школы, и развитием культуры в современный период, начинающийся эрой Мейдзи».

В первые же месяцы он собрал библиотеку, накупив сотни книг по истории, культуре, экономике и политике Японии. Но этого ему было мало. Он писал:

«Вдобавок к своей библиотеке я пользовался библиотекой посольства, личной библиотекой посла, библиотекой Восточно-азиатского германского общества».

«Мое изучение страны,—писал он в другой раз,—было важно для моего положения как журналиста, ибо без такого багажа я не был бы в состоянии подняться над уровнем среднего немецкого корреспондента—уровнем не особенно высоким. Мои знания дали мне возможность найти в Германии признание как лучшего корреспондента по Японии. Редакция «Франкфуртер цайтунг» часто хвалила меня за то, что мои статьи поднимали ее международный престиж».

И действительно, корреспонденции Зорге поражали эрудицией и профессиональным блеском. «Франкфуртер цайтунг» отводила для них самое почетное место на первых страницах. Наперебой заказывали ему статьи берлинские газеты. И Рихард работал, работал, понимая, как важна для него эта слава лучшего корреспондента.

А Старику докладывал: «Свою позицию в посольстве я завоевал не только потому, что у меня были приятельские отношения с работниками посольства: наоборот, кое-кто из этих работников неблагожелательно относился к факту моего влияния в посольстве. Главными причинами, создавшими мое положение в посольстве, были мой большой запас общей информации, мои обширные знания Китая и детальное изучение Японии. Без этого, несомненно, никто из работников посольства не стал бы обсуждать со мной политические вопросы или просить у меня совета по секретным проблемам. Многие из них обращались ко мне с такими проблемами, так как они были уверены, что я чем-нибудь посодействую их разрешению. Никто из работников посольства не был так хорошо знаком с Китаем и Японией, как я».

Но славе журналиста должен был сопутствовать и авторитет нациста, иначе было трудно рассчитывать на доверительные отношения с крупными деятелями немецкой колонии.

Оскар, конечно же, оказался прав: в Токио Рихарду не составило труда вступить в национал-социалистскую партию—человек с рекомендациями от высокопоставленных лиц из Берлина, рьяный приверженец фюрера, он сам мог многому научить ветеранов фашизма. Впрочем, вскоре он и стал это делать, когда был назначен «шулюнгслейтером»—руководителем пропаганды в местной партийной организации, ответственным за политическое просвещение ее членов, а также редактором стенгазеты. Единством идейных взглядов об'яснялась его тесная дружба с фюрером нацистской организации колонии, руководителем отделения официального германского телеграфного агентства ДНБ, а по совместительству, как и Отт, военным разведчиком Виссе. Как нельзя лучше складывались у Зорге отношения с корреспондентом газеты «Фелькишер беобахтер» фон Урахом. Он недолюбливал корреспондента «Кельнишер цайтунг» Фрица Гердера, отставного офицера, скептически относившегося к нацистам. Он высокомерно держал себя с коллегами англичанами и французами и совершенно игнорировал советских журналистов. Японские корреспонденты считали его заносчивым «пруссаком»... Упорно и настойчиво Рихард создавал себе безупречную репутацию.

Однако даже авторитет нациста не гарантировал ему полного успеха в работе. Оставалась еще «Кемпэйтай»—японская тайная полиция, контрразведка. А он знал, как она изощренна, и сам успел почувствовать ее неослабное внимание к своей персоне. Достаточно одного неосторожного шага, листка с секретными материалами, расшифрованной радиограммы или перехваченной со связным «оказии» — и все рухнет в тот же миг. Поэтому осторожность, осторожность и еще раз осторожность! Все, чему учили его Старик, Василий и Оскар, он передавал своим товарищам, заставлял предугадывать на десять ходов вперед каждый очередной ход.

Из отеля Рихард вскоре переселился на частную квартиру, по улице Нагасаки-мати, 30, в буржуазном районе Токио—Акабуку. Но и здесь не прекращалось копание в вещах и бумагах в его отсутствие, а когда у него собирались гости—Рихард знал,— в тот же час это становилось известным в полиции. Он уже привык, делал вид, что не замечает всего этого. Правда, далось это не так уж легко. В каком только обличье не являлись к нему враги! Взять хотя бы историю с этим Аритоми Мацукава. Прикидывался другом, приглашал домой, а сам шарил по чемоданам, устраивал провокации. Однажды привел с собой какого-то белогвардейца. Тот стал шпарить по-русски: «Ненавижу японцев, мечтаю вернуться домой, помогите!» Рихард, конечно, сделал вид, что ничего не понял. Мацукава на этом не успокоился. Принес папку с липовыми «секретами», предложил: «Купите, очень нужны деньги, проигрался в маджан!» Пришлось взять его за шиворот и выставить из дома. Больше он не появлялся. Но Зорге знал: японская контрразведка и впредь не оставит его в покое, будет держать под контролем каждый его шаг.

24

7 января 1934 года он радировал в Москву:

«Я особенно не боюсь больше постоянного и разнообразного наблюдения и надзора за мной. Полагаю, что знаю каждого в отдельности шпика и применяющиеся каждым из них методы. Думаю, что я их всех уже стал водить за нос».

Но как изнуряла эта борьба, как отвратительна ему самому была роль нациста! Наваливалась тоска. По Родине. По дому. По Кате...

(Продолжение следует).

(Продолжение. Начало в №№ 62, 63, 69, 70, 71, 77, 78, 79, 80, 81 и 82).

КТО СПАС СЫНА?

Моего перепуганного сынишку привел к дому незнакомый мужчина.

— Чуть под тепловоз не попал. Не пускайте его на железнодорожные пути, — сказал он и ушел.

Я растерялась и даже не спросила, кто этот смелый человек. Лишь потом узнала: рискуя жизнью, он вытащил моего мальчика буквально из-под надвигающегося тепловоза. Это было в шесть часов вечера 23 марта.

Сердечное вам спасибо, хороший, смелый человек!

А. СИЛИНСКАЯ,
работница Вологодского льнокомбината.

СХВАЧЕНЫ ЗА РУКУ

Был поздний вечер, когда к рабочему ремонтно-механического цеха № 1 Череповецкого металлургического завода Павлу Голубеву подошли двое. Наставив на рабочего нож, один из них потребовал:

— Разрешите проверить карманы...

Голубев не растерялся, хулигану тут же пришлось испытать на себе тяжесть рабочей руки. Он один смело вступил в борьбу с двумя вооруженными преступниками. Не заставил его отступить и удар, который был нанесен по голове кастетом. С помощью подоспевших прохожих Голубев задержал одного хулигана и доставил в штаб дружины. На следующий день был арестован и его соучастник.

Большую помощь в этом оказал молодой рабочий «Жилгражданстроя» Николай Ротин. Он первый вызвался помочь Павлу Голубеву, доставил в милицию брошенный хулиганом в снег кастет. В настоящее время оба преступника осуждены.

За последнее время в Череповце нередки случаи, когда граждане смело вступают в борьбу с нарушителями, помогают в разоблачении их. Так, в декабре электросварщик листопрокатного цеха В. А. Максимов помог работнику милиции задержать участника преступления на улице Бульварной. Плотник ремонтно-строительного цеха металлургического завода Л. Я. Коркин на улице Ленина задержал некоего Рябина, который пытался скрыться после совершенного преступления. Все преступники получили по заслугам.

Эти факты свидетельствуют о возрастающей сознательности жителей города, о их непримиримости к тем, кто мешает нам спокойно жить и трудиться.

В. БЕЛЯЕВ,
старший следователь городской прокуратуры.

Самые короткие новеллы

ЕГО ПАЛИТРА

Про одного поэта говорят, что живописуя картины сельской жизни, он не жалеет красок, но постоянно путает палитру с пол-литра.

МАЛА ВЫДЕРЖКА

Охотился на волков. Неудачно. Сказали: мала выдержка. Вступил в секцию фотоохотников. Снимки получались неудачными: мала выдержка. Переключился на чтение охотничьих рассказов: не выдержал!

КОГДА ЗЕРКАЛО ВРЕТ

На товарищеском суде ее назвали моральным уродом. Придя домой, долго гляделась в зеркало: какой же я урод, да еще моральный? Ну, марать-то, впрочем, марала, ту же соседку. Наверно, поэтому и назвали. А уж не урод я, нет, одна прическа чего стоит...

Г. МОКИН.

В театрах и кино

ОБЛДРАМТЕАТР. 9 апреля—**«Василиса Мелентьева».** 10 апреля—**«Дом, в котором мы родились».** Начало спектаклей в 19 час.

КОНЦЕРТНЫЙ ЗАЛ ФИЛАРМОНИИ. 12—13 апреля **концерты мастера художественного слова лауреата Всесоюзного конкурса чтецов Михаила ПАВЛОВА** (Ленинград). В программе: В. Маяковский, С. Есенин, Э. Багрицкий, Е. Винокуров, Е. Евтушенко, А. Багрицкий. Начало в 20 часов. Билеты в кассах филармонии с 13 часов ежедневно.

КИНОТЕАТР им. ГОРЬКОГО. Большой зал. В 9.20, 11.20, 13.20, 15.20, 17.20, 19.20 (удлиненный), 21.45—**«Хоккеисты».** Малый зал. В 9.30, 13.10, 14.40 — **«Слепая птица»;** в 11.10, 16.10, 19 (удлиненный), 21.40—**«Убийство на улице Данте»;** в 18.10 кинохроника—**«Летний сад».**

КИНОТЕАТР «ИСКРА». Большой зал. В 11, 12.50, 16.20, 18.10, 20, 21.50—**«Инспектор и ночь»;** в 9.20 и 14.40 — **«Алые паруса».** Малый зал. В 10 и 11.50 — **«Старик Хоттабыч»;** в 13.40, 15.30, 18.30, 21 час—**«Кодин»;** в 17.20 кинохроника—**«Они встретились в Женеве».**

ГОРОДСКОЙ ДОМ КУЛЬТУРЫ. 10 апреля в 16 и 18 часов—**«Светлый путь».** 11 апреля в 10.30—**«Джульбарс»;** в 12, 13.45, 15.30, 17.30—**«Бум».** 13 апреля в 17.30, 19.20, 21.10—**«Через кладбище».**

КИНОТЕАТР «РОДИНА». с 9 по 11 апреля в 9 и 14.30 — **«Рыжик»;** в 10.50, 12.40, 16.20, 18.10, 20, 21.50—**«Левые, правые и центр».**

ДВОРЕЦ КУЛЬТУРЫ ЖЕЛЕЗНОДОРОЖНИКОВ. Большой зал. 9 апреля в 15, 17, 19, 21 час — **«Где Ахмед?»;** 10—11 апреля в 15, 17, 19, 21 час—**«Три сестры».** Малый зал. 10—11 апреля в 15, 17, 19, 21 час—**«Повесть о Пташкине».**

КИНОТЕАТР «ОКТЯБРЬ». 9 апреля в 15.15—**«На острове Дальнем»;** в 17.15, 19.10, 21 час—**«Инспектор и ночь».**

КЛУБ ВОС. 10 апреля в 18 и 20 часов—**«Чудо отца Малахиаса».** 13 апреля в 18 и 20 часов—**«Левые, правые и центр».**

Слушайте, смотрите 10 апреля

ЦЕНТРАЛЬНОЕ РАДИО

8.45—Для тех, кто дома. «Правильно ли говорят ваши дети?» Беседа. 9.15—«Лейся, песня веселая». Концерт. 11.10—На соискание ленинской премии. С. Капутикян—«Раздумья на полпути». 11.30—Эстрадный концерт в исполнении участников художественной самодеятельности. 12.20—«Время, события, люди». 13.00—Оперная, балетная и симфоническая музыка советских композиторов. 14.00 — По родной стране. 14.30—«Голоса друзей». (Передачи социалистических стран). 15.00—«Новости музыкальной жизни страны». Радиожурнал. 15.45—Отвечаем на вопросы радиослушателей. 17.00 — Программа радиостанции «Юность». 18.30—«Подвиг народа». 19.00—В Колонном зале Дома Союзов. Концерт из произведений Островского. В антракте—«Мир за неделю».

ОБЛАСТНЫЕ ПЕРЕДАЧИ

6.30—7.00 — Последние известия. Передача для молодежи. Обзор газеты «Красный Север». 16.10—Радиогазета «По земле вологодской».

УКВ-ПЕРЕДАЧИ

15.02—Концерт-очерк «Эстонский композитор Хейно Юрисалу». 15.40—Тельпугов. «Короткие рассказы». 16.10—Пианистка Лира Киизбаева. 16.35—Водевиль «Шила в мешке не утаишь». 17.30—Радиопостановка «Кларенс и Джульетта». 18.45—Церетели. Лирика. 19.05—Хоттабыч в радиостудии. 19.40—Монтаж оперетты Кырвера «Только мечта». 20.40—Поет Гюли Чохели. 21.00—Рero—эстрадный ансамбль Грузии. 21.20—Музыкальная передача «За околицей».

ТЕЛЕВИДЕНИЕ

15.40—Для дошкольников и младших школьников. «Кот-гусляр». 16.40—Для школьников. «Рядовой армии бесстрашных». 17.10—Теленовости. 17.30—Конкурс песни «Салют победы». 17.40 — «Знание». 18.30—«Киевские мелодии». Передача из Киева. 19.00—Телевизионный клуб кинопутешествий. 20.00—«Где генерал?» Фильм. 21.30—Теленовости. 22.00 — Телевизионная декада музыки П. И. Чайковского. 22.05—«На огонек».

К СВЕДЕНИЮ ГРАЖДАН, ПРЕДПРИЯТИЙ И УЧРЕЖДЕНИЙ г. ВОЛОГДЫ,

пользующихся газом от баллонов (установленных на кухне или в шкафах).

С мая с. г. вводится новый порядок расчетов за газ. Вместо талонов, приобретаемых в сберкассах, каждый абонент должен заблаговременно в течение апреля получить в тресте расчетную книжку.

Выдача книжек производится в абонентской службе треста (Менжинского, 42-б) **ежедневно с 8 до 20 часов** (в воскресенье—до 18 часов).

Одновременно с выдачей расчетных книжек **будет произведена перерегистрация абонентов,** поэтому при получении расчетных книжек **пред'явление абонентской книжки обязательно.**

Настоящий порядок расчета распространяется также на промышленные предприятия, детские учреждения, школы, больницы и др. организации города, пользующиеся газом от баллонов, доставляемых трестом «Вологдагоргаз».

С 10 МАЯ С. Г. ДОСТАВКА АБОНЕНТАМ БАЛЛОНОВ С ГАЗОМ БУДЕТ ПРОИЗВОДИТЬСЯ ИСКЛЮЧИТЕЛЬНО ПО ТАЛОНАМ РАСЧЕТНОЙ КНИЖКИ.

Трест «Вологдагоргаз».

ВОЛОГОДСКАЯ ТОРГОВАЯ БАЗА «Роспесстройторг» **ИМЕЕТ В ПРОДАЖЕ для населения города Вологды и районов области следующие товары:** подтоварник, пиломатериалы, стекло, цемент, гвозди, шурупы, строительный войлок, паклю, мел, унитазы фаянсовые, штукатурную дрань, штакетник, звенья заборные, дрова смешанных пород и дрова уцененные по цене 1 рубль за кубометр.

Принимаются заказы от граждан и колхозов области **на изготовление дверных и оконных блоков, садовых домиков** и других изделий ширпотреба.

Обращаться по адресу: **г. Вологда, Беляевская ветка; телефон** № 10-34.

Вологодское строительно-монтажное управление радиофикации ОБ'ЯВЛЯЕТ НАБОР НА КУРСЫ по подготовке монтеров связи. Срок обучения 2 месяца. Принимаются лица мужского пола в возрасте не моложе 18 лет. Начало занятий с 10 апреля.

Об условиях справиться по адресу: г. Вологда, Жданова, 8.

Приглашаются на работу:

инженер для работы в проектно-сметную группу, **плотники и разнорабочие**—прорабским участком облпотребсоюза. Обращаться по адресу: г. Вологда, Урицкого, 63, прорабский участок облпотребсоюза;

рабочие по ремонту деревянной тары—Вологодской торговой базой «Рослесстройторг». Обращаться по адресу: г. Вологда, Беляевская ветка; телефон № 10-34.

архитекторы, инженеры-сантехники, инженеры-электрики, опытная машинистка. Обращаться по адресу: г. Вологда, Ленина, 15, ком. 194, проектный институт «Вологдагражданпроект»; телефон № 5-74;

кладовщики-завхозы с выездом на полевые работы—Северным лесоустроительным предприятием. **Обращаться:** г. Вологда, Кленовая, 18;

экономист, знающий планирование торговли; кладовщик для работы на периферии. С предложением обращаться: г. Вологда, набережная VI Армии, 87.

Редактор А. С. МАРЬИН.

Наш адрес: Вологда, Урицкого, 2

ТЕЛЕФОНЫ: зам. редактора — 14-67, зам. редактора — 15-56, ответственный секретарь — 14-65, секретариат — 5-81, отделы: партийной жизни — 14-37, промышленности и транспорта — 3-45, сельскохозяйственный — 3-28, культуры и информации—14-66, 14-68, советского строительства и быта — 1-32, писем трудящихся и работы с рабселькорами — 23, издательство, бухгалтерия и прием об'явлений — 3-16.

ГЕ—01633 Вологодская областная типография Зак. 435.