БИБЛИОТЕКА

ГОД ИЗДАНИЯ 48-й

ПРОЛЕТАРИИ ВСЕХ СТРАН, СОЕДИНЯЙТЕСЬ!

КРАСНЫЙ СЕВЕР

ОРГАН ВОЛОГОДСКОГО ОБЛАСТНОГО КОМИТЕТА КОММУНИСТИЧЕСКОЙ ПАРТИИ СОВЕТСКОГО СОЮЗА И ОБЛАСТНОГО СОВЕТА ДЕПУТАТОВ ТРУДЯЩИХСЯ

№ 79 (14275) | Воскресенье, 4 апреля 1965 года | Цена 2 коп.

ЗАДАЧИ, ВЫДВИНУТЫЕ ЖИЗНЬЮ

На Министерство сельского хозяйства СССР сейчас возложены новые обязанности, повышена его ответственность за состояние дел в колхозах и совхозах, расширена сфера деятельности. В связи с этим корреспондент ТАСС обратился к министру сельского хозяйства СССР В. В. Мацкевичу с просьбой ответить на ряд вопросов, касающихся изменений в руководстве сельским хозяйством.

В. В. Мацкевич подчеркнул, что на союзно-республиканское Министерство сельского хозяйства СССР возложено руководство развитием сельского хозяйства и ответственность за состояние дел в колхозах и совхозах страны. Основой его деятельности явится удовлетворение запросов производства. По-прежнему большое внимание будет уделяться сельскохозяйственной науке. Совершенствуется и укрепляется служба по пропаганде достижений отечественной и зарубежной науки, по обобщению и широкому распространению передового опыта в сельском хозяйстве. Министерство сосредоточит в своих руках также подготовку специалистов высшей квалификации и развитие научно-исследовательской работы в вузах.

Министерство получит все необходимые данные для правильного планирования и размещения по зонам страны производства и заготовок сельскохозяйственной продукции. В соответствии с об'емом производства этой продукции министерство будет выявлять потребность в технике, минеральных удобрениях и других материальных ресурсах и распределять их.

Важное место в работе Министерства займут вопросы снижения себестоимости продукции и повышения производительности труда, установления позональных цен на сельскохозяйственную продукцию. Так называемые «скользящие» цены отменяются. Для того, чтобы колхозы и совхозы безубыточно вели хозяйство, цены на продукты земледелия и животноводства дифференцируются по природно-экономическим зонам.

Принимаются меры к быстрейшему устранению суб'ективизма и шаблона в руководстве сельскохозяйственным производством. Ученые и специалисты на местах (с учетом данных науки и практики передовых хозяйств) будут отрабатывать современную технологию производства, применение которой в данной зоне дает максимум продукции при наименьших затратах. В области земледелия решено принять меры к восстановлению севооборотов, нарушенных в последние годы во многих хозяйствах и даже целых зонах. Большое внимание обращается на семеноводство, в том числе на семеноводство трав, а также на улучшение естественных лугов и пастбищ.

В животноводстве обращается внимание на увеличение в общем поголовье удельного веса высокопродуктивных мясных пород скота. Получит дальнейшее развитие комплексная механизация всех процессов в земледелии и животноводстве.

Руководство колхозами и совхозами возлагается на местные сельскохозяйственные органы, а точнее — на районные управления сельского хозяйства. Министерство будет обобщать опыт и разрабатывать основные положения по развитию отдельных отраслей специализации и интенсификации сельскохозяйственного производства, а также разрабатывать основные экономические проблемы.

В Министерстве сельского хозяйства СССР намечается создать главное организационно-колхозное управление и главное управление совхозов, которые будут заниматься дальнейшим укреплением, развитием и совершенствованием экономики колхозов и совхозов, анализом их производственно-хозяйственной деятельности.

Одновременно с воссозданием Министерства сельского хозяйства СССР во всех республиках образуются единые министерства сельского хозяйства по руководству колхозным и совхозным производством, в областях (краях) и районах будут областные (краевые) и районные управления сельского хозяйства. В значительном количестве областей, в республиках создаются специализированные тресты совхозов.

(ТАСС).

БРАТСКОМУ ВЕНГЕРСКОМУ НАРОДУ

От имени Центрального Комитета КПСС, Президиума Верховного Совета СССР, Совета Министров СССР, всех советских людей товарищи Л. И. Брежнев, А. И. Микоян, А. Н. Косыгин сердечно поздравили братский венгерский народ с большим национальным праздником—20-й годовщиной освобождения Венгрии.

В приветствии, направленном руководителям ВНР товарищам Яношу Кадару и Иштвану Доби, говорится, что, взяв власть в свои руки, венгерский народ твердо и бесповоротно встал на путь построения нового, социалистического общества, осуществил огромные по своей глубине и масштабности преобразования. За минувшие двадцать лет между Советским Союзом и Венгерской Народной Республикой, между нашими партиями и народами сложились отношения искренней дружбы, взаимной помощи и сотрудничества, основанные на принципах марксизма-ленинизма и пролетарского интернационализма. В приветствии с глубоким удовлетворением отмечается, что за последние годы эти отношения углубились и упрочились еще больше.

Советские руководители выражают пожелания венгерским трудящимся новых, еще более замечательных свершений на пути строительства социализма.

(ТАСС).

ДЕЛЕГАЦИЯ ПАРТИЙНЫХ РАБОТНИКОВ КПЧ

По приглашению ЦК КПСС 3 апреля в Москву прибыла делегация партийных работников Коммунистической партии Чехословакии во главе с заведующим отделом партийных органов ЦК КПЧ Я. Свободой для ознакомления с опытом партийно-организационной работы КПСС.

ВЫВЕЗЕНО ДРЕВЕСИНЫ предприятиями управления лесной промышленности за март

(в процентах к плану)

	Месячный	Квартальный
КОМБИНАТЫ:		
«Устюглес»	101,2	102,0
«Вологдолес»	100,7	101,5
«Череповецлес»	100,2	100,0
ЛЕСПРОМХОЗЫ:		
Белозерский	115,4	107,0
Бабаевский	115,4	101,6
Митинский	107,6	105,8
Сямженский	106,0	100,0
Ломоватский	105,2	105,8
Белоручейский	104,8	106,6
Бабушкинский	104,7	100,1
Удимский	104,4	105,8
Сусоловский	104,4	104,0
Лойгинский	104,2	103,1
Нюксенский	103,0	101,9
Андомский	101,5	101,1
Монзенский	100,9	100,5
Брусенецкий	100,7	100,9
К.-Городецкий	100,6	100,5
Междуреченский	100,5	100,3
Ольховский	100,5	97,3
Ковжинский	100,4	100,4
Верховажский	100,3	101,6
Семигородний	100,2	103,6
Никольский	100,2	100,4
Тотемский	100,1	101,1
В.-Устюгский	100,0	103,3
Тарногский	100,0	101,7
Головная сплав-контора	100,0	101,5
Уфтюгский	100,0	101,4
Вожегодский	100,0	101,2
Ентальский	100,0	100,6
ЛПК им. Желябова	97,9	101,0
Вашкинский	95,9	98,6
Б.-Судский	89,6	92,2
Чагодощенский	88,6	100,3
Шекснинский	84,9	93,3
Кадуйский	84,2	91,2

РЕШЕНИЯ ПЛЕНУМА ЦК КПСС—В ЖИЗНЬ!

АГИТАТОР РАССКАЗЫВАЕТ...

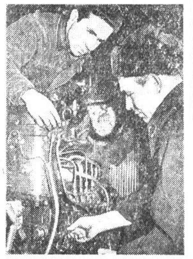

Совхоз «Домшино». Чернеевская ферма. Только что закончилась дневная дойка. Доярки В. И. Калинина, К. М. Поспелова, Н. П. Соколова, К. А. Дуганова, В. Г. Смирнова, Т. А. Севрюгина, А. Н. Гумарова спешат в красный уголок. Сегодня здесь состоится интересная беседа по материалам мартовского Пленума. Их радушно встречает агитатор коммунистка Валентина Чистова.

И хотя животноводы уже слышали о Пленуме ЦК КПСС по радио, многие читали доклад Первого секретаря ЦК КПСС Л. И. Брежнева, тем не менее слушают с большим вниманием.

— Партия и правительство обращают серьезное внимание на организационно-хозяйственное укрепление колхозов и совхозов, — говорит агитатор. — Уровень рентабельности — вот что будет положено в основу работы хозяйства. Нам всем надо уметь считать, вести дела без убытков. Новые закупочные цены на сельхозпродукты, укрепление материально-технической базы, право самостоятельного планирования и другие мероприятия уже в этом году позволят, например, нашему хозяйству стать по всем отраслям рентабельным.

Агитатор рассказывает, что получит совхоз в результате только увеличения закупочных цен. Вот рожь и пшеница. Раньше совхоз продавал тонну по 65 рублей. Теперь будет по 130. Дороже в два раза! В этом году мы должны продать государству зерна двести тонн, говорит агитатор. Считайте, сколько все это будет стоить?.. Или возьмем мясо. Производство его у нас до сих пор было нерентабельным. Но если цена возрастет только на двадцать процентов, говядина и свинина дадут прибыль. Нынче мы должны произвести и продать по плану двести тонн мяса. Но будем бороться, чтобы произвести на четыреста центнеров больше.

Особенно внимательно слушают доярки агитатора о дальнейшем развитии животноводства, производстве молока. Ведь это их кровное дело. В завершающем году семилетки совхоз должен продать государству 22 тысячи 500 центнеров. План первого квартала — 3400 центнеров — был выполнен к дню открытия Пленума. Всего же за три месяца его сдали 4200, что на 600 центнеров больше по сравнению с тем же периодом прошлого года.

— Мы подсчитали, — говорит агитатор, — что в новых условиях прибыль совхоза составит свыше 120 тысяч рублей. Если раньше она отчислялась государству, то теперь будет оставаться в совхозе. Эти средства пойдут на расширение хозяйства, капитальное строительство, премирование передовиков, улучшение культурно-бытовых условий рабочих и служащих. Я беседовала с секретарем парткома Александром Михайловичем Никитиным. Он сказал, что уже нынче будет начато строительство еще одного двенадцатиквартирного дома, клуба, бань... А видели в Пронино какой свинарник возводится на 137 свиноматок?

После беседы доярки обсудили свои дела. Тут же они решили стать на предмайскую трудовую вахту и надоить в апреле от каждой коровы не менее 180 килограммов молока.

В эти дни голос пропагандистов политики партии и правительства все громче звучит в бригадах, отделениях, во всех селах и деревнях, клубах и красных уголках. В Домшино ведет такую работу коммунист И. Н. Соловьев, в Светилово — член партии П. Н. Платонов, перед механизаторами и бригадирами выступает А. М. Никитин, в отдаленные населенные пункты уехал директор совхоза М. А. Кулаков... Выпускают стенгазету, «боевые листки», оформляют наглядную агитацию заведующая клубом Н. В. Калабанова и заведующая библиотекой Р. И. Ульянова. В агитационную работу по раз'яснению материалов мартовского Пленума ЦК КПСС включился весь агитколлектив — сорок три человека.

Агитаторы совхоза, рассказывая о решениях Пленума, раз'ясняют те большие задачи, которые предстоит решать в текущем году всему коллективу хозяйства. Нынче здесь изменяется структура посевных площадей. Значительно больше будет выращиваться пропашных культур, четыреста гектаров отводится под лен, на шестьсот гектаров увеличиваются посевы клеверов, в три раза возрастет площадь под брюквенным гибридом, впервые решено посеять подсолнух... Новые, повышенные обязательства взяли животноводы.

Соревнование за выполнение этих задач разгорается с каждым днем. Механизаторы завершают ремонт последних трех (из пятидесяти имеющихся) тракторов. Семена к весне готовы полностью, на поля вывезено девять тысяч тонн навоза, сотни тонн торфа, на складах лежит триста тонн минеральных удобрений. Механизированные звенья Н. Черемушкина, Т. Ряхина, В. Козлова, С. Веселова готовы к выезду в поле. Встали на предмайскую вахту животноводы. Впереди идет отделение Домшино, а тон там задают доярки—депутаты районного и областного Советов Н. И. Напыльникова и М. Е. Петухова.

Да, многое предстоит сделать рабочим и служащим совхоза. По-революционному поднимать народ на трудовые подвиги призваны сельские агитаторы. И нет для них в данный момент более ответственной и почетной задачи.

Н. ЗАДУМКИН.

НА СНИМКАХ: 1. Агитатор В. Чистова проводит беседу с доярками Чернеевской фермы; 2. Заведующая клубом Н. Калабанова оформляет «боевой листок»; 3. Звеньевой механизированного звена В. Козлов (справа) и его помощник М. Котов заканчивают ремонт «ДТ-54».

Фото А. ЖИДКОВА.

Первый номер

Третьего апреля возобновился выпуск Кадуйской районной газеты «Заря коммунизма».

В первом номере опубликованы обращение редакции к читателям газеты, статья первого секретаря райкома КПСС В. В. Харионовского «Улучшать партийное руководство народным хозяйством», отклики трудящихся на решения мартовского Пленума ЦК КПСС.

В ближайшее время выйдут первые номера Верховажской, Междуреченской, Нюксенской, Бабушкинской, Усть-Кубинской и Шекснинской районных газет.

ОРГАНИЗОВАННО ЗАКОНЧИТЬ ЗИМОВКУ

Заготовлено продуктов животноводства всеми категориями хозяйств на 1 апреля

Соревнующиеся районы	Молоко: Проц. вып. кв. плана	Молоко: 1965 г. в проц. к 1964 г.	Мясо: Проц. вып. кв. плана	Мясо: 1965 г. в проц. к 1964 г.	Шерсть: Проц. вып. полугод. плана	Шерсть: 1965 г. в проц. к 1964 г.	Яйцо: Проц. вып. кв. плана	Яйцо: 1965 г. в проц. к 1964 г.
Вологодский	144	140	158	136	91	96	109	121
Шекснинский	138	137	114	119	56	88	131	в 4,7 р.
Грязовецкий	142	152	199	100	83	102	101	101
Сокольский	137	143	168	118	79	111	129	135
Череповецкий	139	138	163	137	78	100	109	148
Устюженский	130	135	98	115	70	75	115	70
Бабаевский	136	134	104	101	69	85	57	62
Кадуйский	114	133	113	200	60	67	—	—
Вытегорский	98	117	104	51	93	88	—	—
Тотемский	126	112	176	115	79	77	—	—
Междуреченский	125	128	130	77	89	74	—	—
Бабушкинский	91	99,6	114	90	56	71	—	—
Тарногский	125	110	200	77	97	107	—	—
Нюксенский	90	113	192	54	67	70	—	—
Белозерский	122	124	91	79	69	105	810	в 2,6 р.
У.-Кубинский	119	123	150	87	93	88	—	—
Кирилловский	110	124	95	108	55	67	—	—
Верховажский	119	145	128	75	86	70	—	—
Вожегодский	118	140	141	144	125	96	—	—
Харовский	113	125	84	100	108	87	—	—
В.-Устюгский	118	111	107	91	53	65	—	—
Никольский	111	107	137	106	87	150	—	—
К.-Городецкий	96	96	179	93	39	91	—	—

* * *

В первом квартале в целом по области заготовлено молока больше, чем намечалось, на 9494 тонны. План выполнен на 125 процентов. Но темпы роста в ряде районов, особенно в Тотемском, Бабушкинском, Нюксенском, Велико-Устюгском, Никольском и Кичменгско-Городецком, все еще низки.

Есть и такие колхозы, где заготовки уменьшились, продуктивность коров по сравнению с прошлым годом снизилась. Взять, к примеру, Велико-Устюгский район. В 13 из 21 колхоза надои снизились. В колхозе «Родина» в марте среднесуточный удой от коровы не превышал трех килограммов и был на два килограмма меньше, чем в прошлом году. Некоторые руководители и специалисты хозяйств об'ясняют это недостатком кормов, но в то же время сами мало что делают по увеличению их производства и правильному использованию. Райкомы партии и производственные управления все еще недостаточно помогают отстающим хозяйствам.

В апреле забот у животноводов прибавилось. На фермах увеличилось поголовье скота, а запасы кормов ограничены. Важно точно учесть и разумно, с большей отдачей использовать их, сделать по каждой ферме расчеты обеспечения стада зимними кормами до 15—20 мая, вести запаривание и дрожжевание грубого корма и, пока стоит холодная погода, приготовлять растительные хлопья.

Боевая задача — ПРЕОДОЛЕТЬ ОТСТАВАНИЕ В СОРЕВНОВАНИИ С СОСЕДНИМИ ОБЛАСТЯМИ И КАЖДОМУ КОЛХОЗУ, СОВХОЗУ ДОСТИГНУТЬ ПРИРОСТА ПО ЗАГОТОВКАМ МОЛОКА МИНИМУМ НА 40—50 ПРОЦЕНТОВ В СРАВНЕНИИ С ПРОШЛЫМ ГОДОМ. Необходимо также полнее использовать возможности для закупки молока среди населения. Это в первую очередь относится к Вытегорскому, Сокольскому, Харовскому, Усть-Кубинскому районам.

Руки прочь от Вьетнама!

Митинги солидарности с героическим вьетнамским народом прошли вчера во всех цехах Вологодского паровозо-вагоноремонтного завода.

Позор американским агрессорам! США, прочь руки от Вьетнама! Советские люди всегда с вами, вьетнамские патриоты! Эти слова выражают всю ненависть к империалистам, развязавшим кровавую войну во Вьетнаме, совершающим пиратские налеты на мирные города и села Демократической Республики Вьетнам, они выражают чувства солидарности советских людей с народом-борцом.

* * *

Текстильщики Вологодского льнокомбината провели вчера во всех сменах всех производств летучие собрания и беседы, на которых выразили полную поддержку патриотам Южного Вьетнама, братскому народу ДРВ.

Применение ядовитых газов и напалма—это еще одно проявление варварства американской военщины,—говорили ткачихи, прядильщицы, все, кто присутствовал на собраниях.

США, прекратите разбойничьи действия во Вьетнаме!

* * *

«Руки прочь от трудового Вьетнама!» — в один голос заявили учащиеся и преподаватели Велико-Устюгского медицинского училища, собравшись на митинг протеста против вмешательства американцев в дела Вьетнама. На митинге, где присутствовало около двухсот человек, выступили учащиеся П. Колосов, В. Бигменко, Л. Бревнова, преподаватели Г. Маклаков, Д. Лукогорский.

В резолюции, принятой коллективом училища, говорится: «Мы присоединяемся к числу всех свободолюбивых народов мира, решительно осуждающих действия американских империалистов и единодушно поддерживаем мероприятия Советского правительства по оказанию помощи народу Демократической Республики Вьетнам».

Учащиеся заявили о своем стремлении еще лучше учиться, чтобы овладеть самой мирной на земле, самой необходимой для человечества профессией медика.

П. ШАРНИН.

Из последней почты

В ОТРЫВЕ ОТ ЖИЗНИ

Решения Пленума ЦК КПСС—в жизнь! Эта рубрика нашла прописку почти во всех газетах нашей страны.

Председатели колхозов, специалисты сельского хозяйства рассказывают о своих планах дальнейшего крутого под'ема экономики колхозов и совхозов. Секретари партийных организаций, агитаторы и пропагандисты сообщают о том, как они организуют раз'яснение исторических решений среди широких масс трудящихся.

Непонятна в связи с этим позиция газеты «Ленинский путь» (орган Бабаевского РК КПСС и райисполкома). В номере от первого апреля нет ни одного слова о мартовском Пленуме, тогда как в любом колхозе, в любой бригаде труженики села живут и работают в эти дни под впечатлением решений партии, направленных на под'ем сельского хозяйства.

Удивление вызывает и газета «Вологодский комсомолец». Читая ее, трудно увидеть, как молодежь области включается в борьбу за осуществление задач, поставленных партией и правительством. В номере за второе апреля нет ни одной заметки, посвященной этому важнейшему вопросу.

Не писать сейчас об изучении и претворении в жизнь решений Пленума Центрального Комитета КПСС, это значит не видеть жизни, быть оторванным от нее.

Стадо овец удвоится

Трудно переоценить значение решений, принятых мартовским Пленумом ЦК КПСС. Партия смело вскрыла ошибки, допущенные за последние годы в руководстве сельским хозяйством, и четко определила пути их исправления.

Возьмем, к примеру, овцеводство. Чем больше производило хозяйство баранины и шерсти, тем больше несло убытка. Затраты на содержание и кормление овец не покрывались заготовительными ценами на продукцию. Не случайно за пять лет на фермах колхозов нашего района поголовье овец сократилось более чем вдвое. Наш колхоз имел племенные фермы, но и мы не всегда сводили концы с концами. Правление уже намеревалось пойти на сокращение стада овец.

Теперь созданы все условия для рентабельного ведения каждой отрасли артельного хозяйства, в том числе и овцеводства. Подсчитав свои возможности, мы уже в текущем году решили иметь на фермах до 500 овец, а сейчас их у нас только 300. Общее выходное поголовье к концу года возрастет почти вдвое.

А. САВЕНКОВ,
председатель колхоза «Красное знамя» Харовского района.

НА АКТУАЛЬНЫЕ ТЕМЫ ДНЯ

ПОЧИН ЕГОРЬЕВЦЕВ

Мы строим много — больше, чем какая-либо другая страна в мире, включая и Соединенные Штаты Америки. За истекшие шесть лет семилетки в Советском Союзе каждую неделю в среднем вступало в эксплуатацию 16 крупных новых предприятий. Кроме этого, велись огромные капитальные работы по реконструкции и расширению уже действующих мощностей.

Известно, что требуется определенное время, чтобы после сдачи в эксплуатацию нового завода, новой фабрики, шахты достичь их запроектированной производственной мощности. Народное хозяйство страны несет значительный урон из-за того, что освоение проектных мощностей многих новых предприятий слишком затягивается.

И вот коллектив подмосковного Егорьевского меланжевого комбината выступил с важной и интересной патриотической инициативой, нацеленной на то, чтобы помочь скорее освоить на полную мощность наши индустриальные новостройки. Егорьевцы решили взять своего рода шефство над сооружаемым в городе Чайковском (Пермская область) комбинатом шелковых тканей. Это один из гигантов текстильной промышленности, рассчитанный на выпуск около 90 миллионов метров тканей из вискозного штапельного волокна в год. Комбинат строится и одновременно формируется его коллектив, что, кстати сказать в условиях Северного Урала не так-то легко, ибо там есть развитая тяжелая индустрия, но нет текстильной промышленности, а следовательно нет и текстильщиков.

Егорьевцы взялись помочь уральцам сформировать коллектив будущего текстильного гиганта, передать этому коллективу свой богатый опыт (они первыми в стране начали выпуск шелковых тканей из вискозного штапеля), чтобы в кратчайший срок освоить запроектированную мощность нового комбината. Первые десятки тысяч прядильных веретен здесь должны заработать в конце нынешнего года.

Из Егорьевска в Чайковский уже выезжала группа технологов и механиков. Она на месте оказала помощь в организации учебного центра по подготовке квалифицированных текстильщиков и в создании опытного производства по переработке штапельного волокна. В самом Егорьевске для комбината на Северном Урале готовится группа специалистов по созданию тканей новых структур и рисунков. В ближайшее время к егорьевцам приедут еще 300 уральцев, чтобы получить квалификации ткачей и прядильщиков.

Два коллектива разработали конкретный план большого комплекса организационных и технических мероприятий, обеспечивающих максимальное ускорение процесса освоения проектной мощности чайковского комбината. Этим планом предусмотрен порядок проведения монтажно-наладочных работ на новостройке, предварительной отработки технологических режимов и т. д. План энергично и целеустремленно проводится в жизнь.

Егорьевцы в своей блестящей инициативе не оказались одинокими. С таким же начинанием выступил, например, коллектив Ленинградского мясокомбината, который завязал дружбу с работниками строящегося такого же предприятия в Вологде. Куйбышевские подшипниковцы оказывают товарищескую помощь коллективу возводимого подшипникового завода в Прокопьевске (Кемеровская область), текстильщики Родниковского меланжевого комбината Ивановской области—коллективу строящегося хлопчатобумажного комбината в Краснодаре.

Бюро ЦК КПСС по РСФСР, одобрив почин егорьевцев, подчеркнуло его важное народнохозяйственное значение. Оно рекомендовало обкомам, крайкомам КПСС, совнархозам Российской Федерации поддержать инициативу егорьевских текстильщиков развернуть соревнование за оказание всемерной помощи новостройкам со стороны опытных коллективов, чтобы в сжатые сроки и с меньшими потерями обеспечить ввод в действие вновь создаваемых производств на полную проектную мощность.

Доброму почину—широкие крылья!

И. АРТЕМОВ,
обозреватель ТАСС.

В СЕКРЕТАРИАТЕ ВЦСПС

Секретариат ВЦСПС одобрил почин коллектива Егорьевского меланжевого комбината Московской области. Работники этого предприятия решили организовать творческое содружество с коллективом строящегося комбината шелковых тканей в городе Чайковском Пермской области, передать товарищам по профессии многолетний опыт организации труда и производства. Намечено также оказать содействие в подготовке и комплектовании нового предприятия кадрами. В текущем году в цехах Егорьевского комбината будет обучено не менее трехсот человек из числа жителей Пермской области.

Коллективы комбинатов совместно разработали и осуществляют план организационно-технических мероприятий, предусматривающих ускорение ввода в действие оборудования и освоение в короткие сроки проектных мощностей.

Секретариат ВЦСПС предложил советам, центральным, республиканским, краевым и областным комитетам профсоюзов поддержать ценное начинание егорьевцев. Совместно с хозяйственными организациями следует определить, чем могут помочь новостройкам действующие предприятия.

Фабрично-заводским комитетам профсоюзов рекомендуется расширить связи и содружество в работе с коллективами строящихся родственных предприятий.

(ТАСС).

СЕРДЦЕ НЕ ЗНАЕТ ПОКОЯ

Вечер. Собирается на работу муж, спят, набегавшись за день, Валя и Саша. Нина Ивановна открывает портфель сына, достает чернильницу, ручку. Аккуратно выводит:

«Рекомендация.

Я, Павлова Нина Ивановна, знаю Елизавету Смирнову по совместной работе...».

Не дописана фраза. Женщина чуть заметно улыбается своим мыслям. Они переносят Нину Ивановну в ту весну, когда ей давали рекомендацию и когда она впервые почувствовала, как это ответственно и почетно быть на земле коммунистом.

...Узкая, как лента, тропинка в лесу, а кругом рыхлый снег и вода. Апрель. До деревни — 30 километров. На ногах у девушки резиновые сапоги. На этот раз они не спасли. Задумалась, оступилась—и вот уже до пояса доходит ледяная вода. А идти надо. Недавно исполнилась мечта — она стала кандидатом в члены КПСС. А раз так, значит, должна, обязана спешить на помощь людям, помогать им жить плодотворно и интересно.

Когда Нина добралась, наконец, до деревни, от холода не смогла и рта открыть. Зашла в избу, показала рукой на печку. Полежала немного, обогрелась—и снова в дорогу, в бригады, с комсомольцами знакомиться.

Это было раньше, когда Нина заведовала организационным отделом райкома комсомола. Много воды утекло с тех пор. Но чувство долга, ответственности перед людьми осталось. Сейчас Нина Ивановна работает контролером в цехе оконного стекла.

...Славка Капитонов прибежал домой радостный и прямо с порога закричал:

— Мама! А я тете Нине Павловой обещал хорошо учиться. И писать в тетрадках буду чисто-чисто. На пятерки. Вот увидишь...

Когда Н. Павлову пригласили на собрание в начальную школу, ее попросили: расскажите малышам о комбинате, цехе оконного стекла, стекловарах. И Нина Ивановна беседовала с учениками около часа. Ребятишки сидели тихо — только глазенки горели.

На учительском столе — две стопки тетрадей. Они даже издали отличаются друг от друга. В одной — тетради чистые, аккуратные. В той, что поменьше,—неряшливые. Нина Ивановна показала на вторую стопку.

— Чьи здесь труды? Поднимите руки...

— Хотите, ребята, я расскажу вам, как много надо знать, как важно быть точным и аккуратным, для того, чтобы создать обыкновенное оконное стекло...

Но Нина Ивановна не стала говорить школьникам о том, что иногда стекло получается неравномерным по толщине. И она — контролер — в таких случаях безжалостно бракует его. Это совсем не просто быть контролером. Особенно, если не только должность называется так, но и общественная профессия. Нина Ивановна Павлова возглавляет в цехе пост содействия партгосконтролю.

ПАРТИЙНАЯ ЖИЗНЬ

Спросите у любого стекловара о причинах брака. Ответят сразу: плохое качество шихты, неравномерная температура в печах... Все верно, но не в этом главное. Есть недобросовестные люди—в них беда...

Мастера Александра Верашова из-за Нины Ивановны лишили премии. Когда члены поста содействия проверяли толщину стекла у столов резчиков, в смене у Верашова оказалось больше всего отклонений от нормы. Нина Ивановна составила акт, передала его начальнику цеха. Потом в каждой смене собрание провели. Верашов, может, и обижался вначале, но все-таки согласился: только пользу принесла ему эта история.

Однажды на комбинат пришла рекламация. В ящиках, которые отгружал цех, оказалось битое оконное стекло. Члены поста содействия партгосконтролю встревожились. Как добиться, чтобы таких случаев больше не повторялось? Ведь обнаружить брак в продукции, готовой к отправке, гораздо труднее, чем, допустим, у стола резчиков. Для этого надо расшивать ящики, проверять каждый лист. Контролеры так и сделали. Когда узнали, что по вине тов. Козловой в ящике оказался бой, — такую тревогу подняли, что в цехе до сих пор помнят.

Рекламации больше не приходили, и сменные мастера стали лучше следить за технологическим процессом, а забот у Нины Ивановны не убавляется. На очереди — проверка работы газовщиков. И еще надо с железнодорожников потребовать, чтобы вагоны для отгрузки готовой продукции поставляли чистыми. А то как бывает: подадут вагон из-под цемента — иной раз дверь открыть трудно...

И раньше, когда Нина Ивановна была партгрупоргом, времени свободного у нее тоже не оставалось. Виктор Васильев до сих пор ее благодарит. Считает, что только партгруппа помогла ему человеком стать. Пил, скандалил с семьей — думал, так и подобает утверждать мужское достоинство. Как на том собрании Нина Ивановна его ругала! И не только она. Всю смену пригласили, когда на партгруппе о поведении Васильева речь шла. В конце и сам Виктор выступил. Твердо пообещал исправиться.

Совсем недавно избрали Нину Павлову членом женсовета при поселковом Совете. Стало еще труднее. Раньше она отвечала перед людьми и своей совестью за дела в цехе, на предприятии. Теперь приходится заботиться о жителях всего поселка.

В начале марта Нина Ивановна после работы снова пошла в больницу. Встретили ее радушно. И сразу повели на кухню показывать вентиляционную установку над плитой, только что установленный ларь для хранения дров. Когда члены женсовета первый раз пришли сюда с проверкой, ничего этого не было. Пришлось доказывать, вызвать представителей санстанции.

Догорает вечер. Исписан тетрадный листок.

«...Рекомендация... Я, Павлова Нина Ивановна, считаю, что Елизавета Смирнова достойна быть в рядах Коммунистической партии».

Счастливого пути, Лиза!

Л. ПАВЛОВА,

пос. Чагода.

Комсомолки Валя Коржавина и Нина Нестерова после школы остались в родном колхозе «Россия» Харовского района. Работают они телятницами, добиваясь хороших результатов в выращивании племенного молодняка.

НА СНИМКЕ: телятницы В. Коржавина (слева) и Н. Нестерова.

Фото А. ЖИДКОВА.

НА ТЕМЫ ВОСПИТАНИЯ

ДОМ, В КОТОРОМ ТЫ ЖИВЕШЬ

Череповец — город юных. И не случайно здесь так много общежитий, в которых проживают тысячи молодых строителей, металлургов, речников. Для них общежитие—это прежде всего дом родной, где многие юноши и девушки впервые узнают, что такое коллектив, дружба, настоящие товарищи. Но не все быстро привыкают к новому дому, к многоголосой и большой семье. Тогда на помощь приходят старшие товарищи-воспитатели.

По инициативе партийного комитета и жилищно-коммунальной конторы треста «Череповецметаллургстрой» была проведена первая методическая конференция на тему «Воспитание коммунистических отношений в быту», которая обобщила опыт работы воспитателей молодежных общежитий. Ниже печатаются заметки с этой конференции.

СЛОВО ВЛАДИМИРА

Четыре кровати. Четыре тумбочки. Стол, стулья. Шкаф для рабочего белья. Ничего лишнего в комнате. Все строго, по-солдатски. Владимир развалился на кровати, взял ножницы и стал подстригать ногти. Двое других его товарищей в это время сидели за столом.

— Слушай, может, ты подождешь наводить свой «маникюр»? Дай поесть.

— А что тут особенного? Ешьте, я вам не мешаю,—и беззлобно добавил крепкое словцо.

В это время, постучав в дверь, в комнату вошла воспитательница. Последние Володькины слова еще «висели» в воздухе.

— Что, Осипов, культуру речи изучаешь?

— Виноват. Сто обещаний себе давал, но все срываюсь,—затараторил он, вставая и одергивая одеяло. —Да мы-то что—начальство иногда покрепче задает жару. Иные прямо «мастера художественного слова».

— У тебя голова своя—о себе и думай. С девушкой пойдешь гулять и «сорвешься», тогда как?—воспитательница присела рядом с Владимиром.

— Это я только в общежитии ругаюсь. Интересно, а при коммунизме будут общежития?

— Конечно, будут.

— И точно так же по четыре человека в комнате?

— Нет, условия будут другие. Ведь несколько лет назад и наше общежитие было лишь местом для ночлега. А сейчас здесь парикмахерская, спортивный зал, душевая, прачечная, пункт для ремонта одежды, красный уголок с телевизором, свой кинотеатр на сто с лишним мест, библиотека. Придет время — телефон будет в каждой комнате.

— И телевизор?

— А что? Может быть, и телевизор. Главное, чтоб у человека больше было свободного времени.

— Ух, тогда некогда будет ругаться,—засмеялся Вовка. И добавил уже совершенно серьезно:—Все. Даю вам самое пречестное—не буду.

«НЯНЯ»

Девушки еще с порога заговорили чуть ли не хором.

— Анна Алексеевна, с тридцать третьей комнатой ничего не получается.

— Да что у них?

— Опять не прибрались, грязь везде. Мы уже устали говорить и ставить им двойки.

— Может быть, еще «колючку» выпустить?

— Так уже два раза рисовали.

— Ничего, девочки, что-нибудь придумаем,—воспитательница общежития на минутку задумалась.

— Давайте пошлем туда общественную няню. Вот хотя бы тебя, Лида.

— Да что вы, Анна Алексеевна, там же все намного старше меня.

— Ничего. Это еще лучше. Пусть им стыдно будет.

— Верно, соглашайся, Лидка. А мы их сейчас нарисуем...

Вечером в коридоре уже висело об'явление. Аршинными буквами сообщалось, что бытовой совет общежития принял решение прикрепить к девчатам тридцать третьей комнаты общественную няню.

Время было такое, что молодежь как раз возвращалась с работы. Около об'явления сразу образовалась толпа. Дружный хохот не смолкал ни на минуту.

Одна из девушек из 33-й комнаты попыталась незаметно пройти мимо. Но не тут-то было. Ее окружили и громко прочитали все решение бытового совета.

— Так что оркестр заказывайте, завтра «няню» встречать.

Когда «няня» пришла в тридцать третью делать уборку, девушки, виновато потупившись, сказали ей:

— Ладно уж—сами приберем.

А вечером в табеле за чистоту напротив тридцать третьей комнаты появилась пятерка.

И никогда больше уже не стояло двоек.

НОВЕНЬКИЕ

Они приехали целой группой. Курносые и голубоглазые, шустрые и безудержные—все они еще мало чем походили на рабочих, хотя у каждой диплом об окончании строительного училища. И только Таня Ш. выделялась среди них какой-то замкнутостью, сосредоточенностью. Александра Ивановна сразу заприметила эту девочку. За долгие годы работы в общежитии она научилась уже каким-то седьмым чувством угадывать «трудный» характер. Попыталась заговорить с новенькой. Но та ответила резко.

Характерец, подумала Александра Ивановна, просматривая ее паспорт. И тут обратила внимание на то, что у Тани скоро день рождения. Сделала пометку в блокноте. А через несколько дней зашла в комнату. Таня сидела одна и читала книгу.

—Что ж ты одна? Поздравляю с днем рождения!

Видимо, от неожиданности Таня даже растерялась и забыла поблагодарить. Но по глазам Александра Ивановна заметила, что это небольшое внимание растрогало девушку.

— А откуда вы узнали?

— Общежитие—наш дом. А дома все известно,—улыбнулась в ответ Александра Ивановна.

Они разговорились. Оказалось, что у Тани тяжело сложилась жизнь. Отец пил, потом бросил семью. Воспитывалась она у бабушки. Строителем стала потому, что некуда было деться. Специальность не нравится.

— Еще в школе мечтала электриком стать. Физику очень люблю, — поделилась своей мечтой Таня.

— Что ж, очень хорошая мечта. Электрики в Череповце нужны. Не горюй, что-нибудь придумаем,—успокоила Александра Ивановна девушку...

Сейчас Таня Ш. работает в управлении «Севзапэлектромонтаж». И говорит, что работа ей очень нравится.

«ШУМНЫЙ»

Дверь вестибюля хлопнула, и в общежитие ввалился молодой парень.

— Ты опять выпивши. Как не стыдно, Анатолий!

— Тс-с-с, я сегодня шумный, — приложив палец к губам, зашептал он пожилой женщине-вахтеру.

На другой день собрался бытовой совет общежития. Пригласили и Анатолия.

— Посмотри на себя: молодой парень, а не учишься. Водишься с какой-то подозрительной компанией,—стыдили его активисты.

— Нечего было делать. Пошел к дружкам. Ну и выпили, — хмуро признался он.

— Слушай, приходи к нам в кинотеатр. У нас директор, кассиры— все наши общественники. Найдем и тебе дело.

У нового кассира кинотеатра на общественных началах, расположенного тут же, в нижнем этаже общежития, дела сразу пошли хорошо. Анатолий ходил по комнатам, рассказывал содержание фильма, вместе с членами совета клуба готовил обсуждения просмотренных картин, тематические киновечера. А недавно по его инициативе стали рассылать по комнатам общежития пригласительные билеты. В общем, кинотеатр общественников никогда не бывает пуст. Работа в кинотеатре захватила Анатолия. Да и сам он стал подтянутым, аккуратным.

— Времени мало—не успеть за всем,—жалуется теперь он.

Это и понятно. С осени у Анатолия прибавилась еще одна забота— он пошел в школу рабочей молодежи. А дорога туда пролегала через бытовой совет общежития, через кинотеатр, через настоящих и верных друзей.

В. МИНИН.
Наш соб. корр.

К 95-й ГОДОВЩИНЕ СО ДНЯ РОЖДЕНИЯ В. И. ЛЕНИНА

СТО НОВЫХ ЛЕНИНСКИХ ДОКУМЕНТОВ

Центральный партийный архив Института марксизма-ленинизма при ЦК КПСС ежегодно пополняется новыми документами В. И. Ленина. Все полнее и полнее становится сокровищница ленинского литературного наследства.

Около ста документов, относящихся к 1903—1922 годам, поступило за время, прошедшее после 94-й годовщины со дня рождения В. И. Ленина, — сообщили корреспонденту ТАСС в Центральном партийном архиве. Эти документы выявлены в нашей стране, получены из-за границы. Часть документов относится к дореволюционному периоду, большинство же характеризуют огромную и многостороннюю деятельность Владимира Ильича после победы Великой Октябрьской социалистической революции.

В результате переговоров между Институтом марксизма-ленинизма при ЦК КПСС и Институтом социальной истории в Амстердаме в 1964 году получено 8 подлинных ленинских документов. Среди них письма К. Каутскому за 1903—1911 гг. В одном из писем Владимир Ильич сообщает о посылке в редакцию газеты «Ди нойе цейт» своей статьи «Шаг вперед, два шага назад. Ответ Н. Ленина Розе Люксембург». В другом письме содержится просьба известить, принята ли эта статья редакцией. Далее Владимир Ильич пишет, что в случае отказа он будет вынужден искать другие пути, чтобы познакомить социал-демократов Германии с фактическими неточностями в статье Р. Люксембург «Организационные вопросы русской социал-демократии».

В письме из Парижа В. И. Ленин предлагает редакции две свои статьи, одна из которых — о статистике стачек в России в 1905—1907 гг., — как указывает Владимир Ильич, явилась бы лучшим ответом ликвидаторам-меньшевикам, обвинявшим большевиков в «романтизме», «бланкизме», и была бы интересна и для немецких социал-демократов.

Долгий и сложный путь прошла книга Н. Бельтова (Г. В. Плеханова) «К вопросу о развитии монистического взгляда на историю» с пометками В. И. Ленина, прежде чем занять свое место в хранилищах Центрального партийного архива.

Найдена она была при следующих обстоятельствах. Л. П. Зяблин, ныне старший научный сотрудник Института археологии Академии наук СССР, участвовал в боях за Берлин. После боев часть, в которой он служил, занимала в городе казармы, где раньше находилась школа гитлеровских разведчиков-диверсантов. В подвалах здания было много литературы на различных славянских языках, среди которой Л. П. Зяблин и обнаружил эту книгу. На титульном листе штамп «Вл. Ульянов» и печать польского генерального штаба. Такие штампы стоят на книгах из Поронинской библиотеки Владимира Ильича. Эта библиотека образовалась у В. И. Ленина во время его пребывания в Кракове и Поронине в 1912—1914 гг. После ареста В. И. Ленина в августе 1914 г. и переезда его в Швейцарию книги остались на его квартире, а в 1918 г. попали в руки властей буржуазной Польши и находились в польском генеральном штабе. Благодаря мерам, предпринятым Советским правительством, многие ленинские материалы были получены, но некоторые остались в Польше. Находка в Берлине свидетельствует, что какая-то часть ленинских книг была вывезена гитлеровцами из Варшавы в Германию.

Долго хранил Л. П. Зяблин эту бесценную реликвию, потом передал ее в Ростовский краеведческий музей, откуда она поступила в Центральный партийный архив и присоединилась к другим материалам Поронинского архива и библиотеки.

К наиболее ранним ленинским документам за советский период относится выявленная в Центральном государственном архиве Октябрьской революции запись переговоров по прямому проводу Владимира Ильича с главковерхом Н. В. Крыленко в декабре 1917 г. о положении в армии и на фронтах.

Большой интерес представляют также записи переговоров В. И. Ленина с председателем Мурманского совдепа Юрьевым в марте—июне 1918 г. В марте 1918 г. в Мурманске высадились английские, французские и американские войска. Владимир Ильич высказывает свое резко отрицательное отношение к «словесному соглашению», заключенному местным советом с интервентами. Записи содержат ленинское указание всеми силами и средствами препятствовать высадке войск интервентов.

Большинство новых документов касается вопросов восстановления и развития различных отраслей народного хозяйства молодой Советской Республики.

Строительство электростанций, в частности Каширской, постоянно находилось в поле зрения В. И. Ленина. Узнав о задержке вагонов с необходимыми для строительства грузами, Владимир Ильич написал В. Аванесову письмо с требованием срочно и строжайше расследовать эти факты и сообщить о результатах. А в другом документе, адресованном в ВСНХ и Комитет государственных сооружений, он предлагает обсудить на заседании Политбюро ЦК РКП(б) меры, обеспечивающие строительство Каширской электростанции в срок.

Со всех концов страны на имя В. И. Ленина шли сообщения о нехватке продовольствия, голоде. Резолюции Владимира Ильича на этих письмах и телеграммах — яркое свидетельство его заботы, стремления в труднейших условиях продовольственного кризиса оказать трудящимся посильную помощь. На одни сутки вместо пяти получают продовольствие моряки нефтеналивных судов, писали В. И. Ленину из Баку. И Владимир Ильич требует оказать им всемерную помощь. А в хлебные районы летят телеграммы за его подписью об отправке эшелонов с зерном в голодающие районы.

В Центральном государственном архиве народного хозяйства в Москве найдена подлинная записка В. И. Ленина: «Прошу направить этот вагон в совет защиты детей. Пред. СНК В. Ульянов (Ленин)». Так написал Владимир Ильич на телеграмме из Самары о направлении в его личное распоряжение одного вагона хлеба. Документ этот раньше был известен только в копии и по ней был опубликован в XXXV ленинском сборнике.

В. И. Ленин неоднократно подчеркивал, что коммунистическое общество можно построить только на базе передовой техники. Известно, какое значение придавал он научно-техническим открытиям, как внимательно относился к изобретателям.

13 ноября 1920 г. Владимир Ильич обратился в отделение изобретений научно-технического отдела ВСНХ с просьбой сообщить, какое количество заявлений об изобретениях рассмотрено, сколько ожидает рассмотрения, какие изобретения признаны полезными и переданы в промышленность, каковы порядок и сроки рассмотрения заявок изобретателей.

Ряд товарищей, хранивших до сих пор у себя ленинские документы, передали их в Центральный партийный архив. Среди них Ф. М. Неусыпов, В. П. Колокуцкий, М. С. Рудоминер, И. М. Тихменев и др.

Некоторые новые ленинские документы будут опубликованы в последних томах 5-го полного собрания Сочинений В. И. Ленина.

(ТАСС).

КРАСНОМУ СЕВЕРУ отвечают: меры приняты

ГОР. БАБАЕВО, Б. ШЕЙНОВУ

Поведение председателя колхоза «Организатор» Кадуйского района П. Соколова, о котором шла речь в вашем письме в редакцию, обсуждено на партийном собрании колхоза. За пьянку и бытовую распущенность коммунисты исключили его из рядов партии.

Бюро Кадуйского райкома КПСС утвердило решение партийного собрания. П. Соколов освобожден также от должности председателя колхоза.

МЕЖДУРЕЧЕНСКИЙ РАЙОН, Ф. ПОЛУЭКТОВУ

Вы правильно поступили, написав в редакцию о недостатках в работе магазина в дер. Голуби.

Мы послали ваше письмо в райисполком и попросили навести порядок в торговле товарами первой необходимости. Председатель райисполкома П. Шахомиров сообщил, что меры приняты. Керосин в магазин завезен. Поведение продавца тов. Полуэктовой обсуждено на правлении Кожуховского сельпо. За нарушение правил торговли она строго предупреждена.

ПОС. ЮЧКА ВОЖЕГОДСКОГО РАЙОНА, В. ШУЛЬГИНУ

С вашим письмом мы ознакомили секретаря Вожегодского райкома КПСС В. Трошанова. И вот что он ответил:

— Районный комитет партийно-государственного контроля проверил факты, указанные в письме. Установлено, что утверждение об очковтирательстве со стороны администрации Вожегодского леспромхоза при списании древесины на собственные нужды, мягко говоря, несостоятельно. Наоборот, вы, являясь десятником сплавконторы, умышленно занижали сортность древесины, принимаемой от Ючкинского лесопункта, создавали искусственные трудности в приеме-сдаче леса.

Комитет партгосконтроля обоснованно отстранил вас от занимаемой должности.

СДЕЛАНО ТВОИМИ РУКАМИ

Через два моря и океан

В Ленинградском морском торговом порту нет такого участка, где бы не знали продукцию предприятий Вологодской области.

От лесных причалов порта в заграничные рейсы уходят пароходы, груженные пропсами комбинатов «Вологдолес» и «Устюглес». Эти суда берут курс в гавани Англии, Франции, Италии, Исландии, к берегам арабских государств. С других причалов в большое морское путешествие отправляются изделия Череповецкого завода гаражного оборудования, меха ондатры, лекарственные растения и другие дары северного лесного края, пользующиеся большим спросом на международном рынке.

Недавно мы побывали на портовом участке, отгружающем изделия советского экспорта братской Кубе. И здесь у нас также была приятная встреча с вологодской продукцией. На этот раз на ней стояла марка Череповецкого металлургического завода.

— О делах череповецких металлургов мы знаем не только из газет,—говорит заместитель начальника участка А. И. Мартынов.—Сталь круглая, толстолистовая, тонколистовая, разные виды проката—весь этот ассортимент можно видеть на наших причалах. Стальной прокат мы отгружаем в адрес кубинских фирм, сооружающих предприятия тяжелого машиностроения.

Прошлой осенью и зимой от причалов порта к берегам острова Свободы ушло около десяти океанских судов, в трюмы которых вместе с другими грузами был уложен череповецкий металл. А в конце февраля крупную партию стального проката принял экипаж крупнотоннажного теплохода «Ангаргэс», который также отправился в гавани братской Кубы.

Пока теплоход стоял под загрузкой у причала, мы успели побеседовать с моряками о предстоящем большом путешествии по морским и океанским волнам.

— Нет ничего хлопотней, чем перевозить морем сталь или другой черный металл,—сказал капитан «Ангаргэса».

— Эти грузы очень тяжелы?—спросили мы.

— Вес—это еще не все,—возразил капитан.—На воде очень трудно уберечь металл от коррозии. Между тем все, что мы доставляем нашим кубинским друзьям, должно находиться в безукоризненном состоянии.

Мы видели, как тщательно моряки задраивали люки грузовых трюмов, в которых был уложен череповецкий металл, как затем поверх плотно пригнанных трюмных крышек укрепляли брезент, пропитанный водоотталкивающим составом. Все эти предосторожности были вовсе не лишними: ведь теплоходу предстоял огромный путь—через штормовые широты Балтики и Северного моря, через безбрежный Атлантический океан, где очень часты сильные бури и ураганы. Общая протяженность этой морской дороги через два моря и один океан—5830 миль, или 10600 с лишним километров.

Не прошло и недели после выхода «Ангаргэса» в рейс, как капитан прислал в Ленинград первую радиограмму. В ней говорилось, что морское путешествие проходит в трудных условиях. В Финском заливе теплоходу пришлось преодолеть тяжелые льды, которые протянулись более чем на сто километров от берега. Но вот ледовые преграды остались за кормой—и на пути экипажа встала новая трудность. Северный ветер принес снежные тучи, в море началась пурга. На палубе моментально выросли сугробы. Пришлось об'явить аврал, чтобы быстро очистить теплоход от снега.

Проливы Скагеррак и Каттегат, Северное море, Ла Манш... Все дальше на запад уплывает уложенная в трюмах «Ангаргэса» продукция череповецких металлургов. И наконец самый трудный участок пути—суровый Атлантический океан.

На подходе к Азорским островам сильный шторм заставил моряков изменить курс и обойти охваченный бурей район океана. Несколько штилевых суток—и опять океан взревел от девятибалльного ветра. На этот раз непогода охватила огромное пространство Атлантики, и «Ангаргэсу» пришлось пробиваться сквозь шторм. Высокие волны то и дело захлестывали палубу, перекатывались через люки трюмов, грозя в любой момент проникнуть под люковые крышки к уложенному под ними металлу.

Но моряки бдительно несли вахты. При сильной качке, на ледяном ветру они не раз выходили по авральной команде на открытую палубу и, работая под каскадами брызг, надежно задраивали трюмные люки. В борьбе со стихией победили упорство и высокое умение экипажа. На восемнадцатые сутки рейса с «Ангаргэса» пришла радостная радиограмма.

«Теплоход только что пришел на рейд Гаванского порта,—говорилось в этой радиовесточке, пролетевшей сквозь гудящие ветры океана.—Череповецкий металл доставлен в отличном состоянии».

М. ПИЛЬЩИКОВ.

На снимке: теплоход «Ангаргэс» в Ленинградском порту перед выходом в рейс к берегам Кубы.

Фото автора.

Школа мастеров

На Вологодском мебельном комбинате совершенствуется технология производства, внедряется современное оборудование, изготовляются новые образцы мебели.

Все это требует значительного повышения технического уровня руководящих кадров. На комбинате в текущем учебном году была создана школа мастеров. Слушателями ее являются сменные и контрольные мастера цехов, контролеры - приемщики. Руководит школой главный инженер комбината И. Зеленков.

Занятия проходят регулярно один раз в месяц, с отрывом от работы.

Интересно проходят занятия по обмену опытом работы. Например, доклад «О роли мастера в выпуске продукции высокого качества», с которым выступил сменный мастер цеха корпусной мебели Н. Климовский, помог слушателям выяснить и решить многие вопросы.

Г. ГАРКУШЕНКО.

Новости из-за рубежа

Столица Венгрии — Будапешт постоянно обновляется, реконструируется, в больших масштабах ведется здесь строительство новых зданий. За годы народной власти он превратился в промышленный, научный и культурный центр страны.

НА СНИМКЕ: улица Аттилы Иожефа в Будапеште.

Сессия Государственного собрания ВНР

БУДАПЕШТ, 3 апреля. (ТАСС). Сегодня здесь открылась сессия Государственного собрания Венгрии, посвященная двадцатилетию освобождения страны.

К 11 часам по местному времени зал заседаний заполнили депутаты. В правительственных ложах — первый секретарь ЦК ВСРП, председатель революционного рабоче-крестьянского правительства Янош Кадар, председатель президиума ВНР Иштван Доби, министры. В ложах занимают места главы и члены партийно-правительственных делегаций братских стран, прибывших на юбилейные торжества, в том числе советская партийно-правительственная делегация во главе с членом Президиума ЦК КПСС, Председателем Президиума Верховного Совета СССР А. И. Микояном.

Председатель Государственного собрания Иштванне Ваш об'явила сессию открытой. С докладом на сессии выступил председатель президиума ВНР Иштван Доби.

Затем председательствующий предоставил слово главе советской партийно-правительственной делегации А. И. Микояну.

В заключение своего выступления А. И. Микоян огласил приветствие ЦК КПСС, Президиума Верховного Совета СССР и Совета Министров СССР.

На сессии выступили также главы партийно-правительственных делегаций Румынии, Болгарии, Чехословакии и Югославии.

* * *

БУДАПЕШТ, 3 апреля. (ТАСС). По случаю 20-й годовщины освобождения Венгрии сегодня в Будапеште на площади Кошута перед зданием парламента состоялась торжественная церемония поднятия государственного флага ВНР. На церемонии присутствовал кандидат в члены Политбюро ЦК ВСРП, министр обороны Венгрии генерал-полковник Лайош Цинеге. Торжественным маршем прошли по площади подразделения Венгерской народной армии.

Пленум ЦК ФКП

ПАРИЖ, 2 апреля. (ТАСС). Пленум Центрального Комитета Французской коммунистической партии закончил вчера свою работу. Он заслушал и обсудил доклад секретаря ЦК ФКП Гастона Плиссонье об итогах муниципальных выборов, происходивших в марте с. г. С речью на пленуме выступил генеральный секретарь ФКП Вальдек Роше.

Пленум заслушал сообщение члена политбюро ФКП Раймона Гюйо о проходившей в начале марта в Москве консультативной встрече представителей коммунистических и рабочих партий.

По этим вопросам пленум одобрил две резолюции.

Партизанский налет

ЛОНДОН, 3 апреля. (ТАСС). Южновьетнамские партизаны совершили вчера налет на лагерь южнокорейских войск, находящихся в Южном Вьетнаме, сообщает корреспондент агентства Рейтер из Сайгона. Минометным и ружейным огнем партизаны ранили 11 южнокорейских солдат и уничтожили два грузовика в лагере Ди-Ан, в 19 километрах от Сайгона. Партизаны потерь не имели.

Доклад Тэйлора в Белом доме

ВАШИНГТОН, 3 апреля. (ТАСС). В Белом доме вчера состоялось заседание национального совета безопасности, посвященное положению в Южном Вьетнаме. Сообщение сделал американский посол в Сайгоне генерал Тэйлор.

После заседания президент Джонсон заявил корреспондентам, что он удовлетворен сделанным Тэйлором докладом.

Джонсон об'явил, что Тэйлор возвращается в Сайгон 3 апреля и что в будущем, приблизительно через каждые два месяца, предполагаются такие визиты американского посла в Вашингтон.

Отвечая на вопрос корреспондентов, Тэйлор заявил, что на заседании он изложил свои взгляды и предложения относительно Южного Вьетнама и что было достигнуто «полное взаимопонимание». Он отметил, что сейчас в Южном Вьетнаме планируется увеличение военных, полувоенных и полицейских сил. На заседании, как сказал Тэйлор, он не настаивал на посылке в Южный Вьетнам дополнительно большого количества американских войск. Что касается воздушных налетов на ДРВ, то американский посол в Сайгоне заявил, что он удовлетворен нынешним характером воздушных налетов на Северный Вьетнам.

Призыв к бойкоту штата Алабама

НЬЮ-ЙОРК, 3 апреля. (ТАСС). Известный руководитель негритянского движения в США, лауреат Нобелевской премии мира Мартин Лютер Кинг обратился к американской общественности с призывом немедленно начать экономический бойкот штата Алабама, поскольку власти штата во главе с губернатором Уоллесом по-прежнему не принимают никаких мер к ликвидации расовых порядков и не собираются предоставить права голоса негритянскому населению. Согласно заявлению Кинга, бойкот будет проводиться в три фазы: в первой фазе, в частности, все компании, которые намерены расширить имеющиеся или разместить новые предприятия на территории Алабамы, призываются временно приостановить эти планы. Федеральное правительство призывается применить параграф шестой закона о гражданских правах от 1964 года, согласно которому правительство может лишить выделенных федеральных фондов те штаты, в которых «преобладает» расовая дискриминация.

ЗОРГЕ

ДОКУМЕНТАЛЬНАЯ ПОВЕСТЬ

Сергей Голяков,

Владимир Понизовский

Второе лондонское сообщение касалось меморандума, представленного мировой экономической конференции от имени германской делегации министром народного хозяйства Гугенбергом. Гитлеровский министр выдвинул требования: «1. Германии должны быть возвращены ее колонии в Африке. 2. Территория СССР и Восточной Европы должна быть сделана доступной для колонизации с тем, чтобы на этой территории энергичная германская раса могла осуществлять великие мирные предприятия и создать великие достижения мира».

Рихарду показалось, что газетные страницы пахнут дымом и кровью.

Снова Берлин. Снова Унтер-ден-Линден. Только на этот раз — отель «Кайзерхоф».

Через Инге Рихард сообщил Оскару о новых осложнениях. Получил ответ: к самому министру идти не следует. Нужно выждать момент, когда Геббельс уедет из Берлина, и явиться к более «мелкой сошке». Это не так опасно. А пока вот еще несколько рекомендательных писем: в «Берзен цайтунг» — солидную биржевую газету, в «Теглихе рундшау». С ними можно договариваться просто о внештатном сотрудничестве.

Зорге решил ждать. А с помощью юной связной отправил письмо Старику. Подробный отчет и несколько слов приписки: «При большом оживлении, которое существует в здешних краях, интерес к моей личности может стать чересчур интенсивным. Рамзай. 3 июля. 1933 г.»

И вот он сидит в кабинете одного из чиновников Геббельса. Этот чиновник совсем не похож на франкфуртского комиссара: немолодой, с умными холодными глазами, барски откинувшийся в кресле. Не спрашивает, а сам слушает и смотрит, смотрит. Рихард спокойно выдерживает взгляд. Да, этот, видно, кадровый нацист. Он в военном эсэсовском мундире.

Судя по знакам различия, — штурмбаннфюрер. Майор. Сверлит взглядом. Неторопливо перечитывает бумаги. Нажимает кнопку звонка под доской стола.

В дверях вырастает дюжий штурмовик.

— Прошу вас, доктор Зорге, подождать в соседней комнате, — холодно говорит штурмбаннфюрер.

«Что это значит?»

Комната пуста. Только потертый диван и стол. На столе — чернильница. Рихард подходит к двери. Прислушивается. За дверью — мерные шаги. Так ходит часовой на посту. «Неужели ловушка?». Главное — держать себя в руках. Время тянется медленно. Минуло пять минут. Десять. Двадцать... Это уже что-то определенно...

Дверь распахивается.

— Доктор Рихард Зорге? Штурмбаннфюрер просит вас.

Чиновник встает из-за стола, протягивает Рихарду бланк:

— Пожалуйста, господин корреспондент: ваше удостоверение.

Но это было еще не все. «Федерация журналистов рейха» — официальная и полностью контролируемая нацистами, созданная вместо всех разогнанных журналистских организаций Германии — должна была дать в честь нового заграничного корреспондента «прощальный ужин». Это была новая, установленная Геббельсом традиция, нарушать которую не следовало.

Рихард шел на ужин с чувством тревоги. Какие непредвиденные встречи ожидают его?

В актовом зале Палаты печати собрались представители крупнейших газет. Тут были и рьяные нацистские пропагандисты из главного гитлеровского органа «Фелькишер беобахтер», и специалисты по разжиганию националистических страстей из фашистского «Ангрифа», и маститые экономисты из «Берзен цайтунг», в которой теперь предстояло сотрудничать Рихарду. «Веселая компания!» — подумал он.

Шеф федерации познакомил его с японскими журналистами:

— Отныне доктор Зорге — ваш коллега. Любите его и жалуйте!

Японцы ответили улыбками.

Зал был полон, столы накрыты, бутылки откупорены. Но все кого-то ждали. Наконец по лестнице прогромыхали шаги. По обеим сторонам двери встали эсэсовцы в черных мундирах. И тотчас в зал вошли долговязый Эрнст Боле, государственный секретарь министерства иностранных дел, и сам министр пропаганды Иозеф Геббельс, скособоченный, колченогий карлик. Эти фигуры одна подле другой выглядели комично, как цирковые Пат и Паташон. Но Рихарду было не до смеха. Что означает столь высокий визит?

Геббельсу пододвинули специальный стул с высоким сиденьем — как детям в парикмахерской. Он вскарабкался на него, и «дружеский вечер» начался.

Министр поднял бокал:

— За ваше здоровье и ваши успехи, доктор э...— ему подсказали, — доктор Зорге! Мы даем вам нашу визу, так как уверены, что вы будете достойным пропагандистом идей фюрера и германской нации в в столице дружественной Японии!

Что ж, эта дополнительная «виза» была совсем не лишней.

10

30 июля Зорге передал в Москву: «Я не могу утверждать, что поставленная мною цель достигнута на все сто процентов, но большего просто невозможно было сделать, а оставаться здесь дольше для того, чтобы добиться еще других газетных представительств, было бы бессмысленно. Так или иначе, надо попробовать, надо взяться за дело. Мне опротивело пребывать в роли праздношатающегося. Пока что могу лишь сказать, что предпосылки для будущей работы более или менее созданы. Рамзай. 30 июля 1933 г.».

Да, вся немецкая одиссея была лишь подготовкой к предстоявшей операции.

Но путь в Токио теперь был открыт.

11

Полковник Номура включил электрический вентилятор и откинулся в кресле. Его полное, рыхлое лицо покрывала испарина. Кончики коротких пальцев нервно бегали по краю обитого зеленым сукном стола. Шеф второго отдела токийской контрразведки переживал один из тех приступов бессильной ярости, против которых не было никакого лекарства, кроме времени.

Последние недели ему явно не везло. Прежде всего эта дурацкая история со сгущенным молоком. Провалился старый, опытный японский агент, который работал в Европе еще с конца первой мировой войны. Погибла отличная резидентура — и все из-за случайной оплошности, которую, казалось бы, невозможно было предусмотреть.

Вместе с женой и сыном этот человек регулярно ездил из Брюсселя в Париж, куда он привозил секретную информацию об английском военно-морском флоте. Каждый раз полицейские на границе осматривали его багаж, и, поскольку они не находили ничего подозрительного, его беспрепятственно пропускали. И надо же было случиться, что один из сотрудников таможни, опытный контрразведчик, осматривавший его вещи, оставил свои отпечатки пальцев на банке со сгущенным молоком. Когда агент появился на границе во второй раз, контрразведчик обратил внимание, что путешественник вез все ту же банку. Офицер задержал все семейство и исследовал банку. Банка имела двойное дно, в котором находились важнейшие сведения. Номура уже послал за ними в Париж своего специального курьера. Но тому пришлось вернуться ни с чем.

История с банкой была лишь началом целой цепи его злоключений. Англичане поймали и еще одного его старого агента — известную оперную певицу, которая, совершив успешное турне по Америке, не успела уследить за капризами европейской моды. На границе какому-то сверхбдительному офицеру бросилась в глаза ее накрахмаленная нижняя юбка, каких уже давно не носили в Европе. Певицу задержали. Юбку обработали химическими реактивами. Она сплошь была покрыта тайнописью.

Сколько дерзкого воображения, фантазии и энергии убил Номура, готовя эти операции! Начальство не раз восхищалось его гением. Сам великий Мицуро Тояма одобрительно хлопал его по плечу: «У вас блестящее будущее, полковник!».

Номура подставил лицо под струю воздуха, которую гнал вентилятор, но не почувствовал никакого облегчения. Его взгляд был устремлен на маленький листок бумаги, одиноко белевший на зеленом поле стола. На листке было написано всего две цифры. Но именно они и не давали ему сейчас покоя.

В течение нескольких недель служба перехвата сообщала о появлении в Токио анонимного радиопередатчика. Хотя он и работал на любительском диапазоне, но для разведки сразу стало ясно, что это не любитель. Таинственный радист регулярно слал короткие шифрованные телеграммы, содержание которых все еще оставалось загадкой. Сотрудники шифровального отдела дни и ночи напролет безуспешно бились в поисках ключа. Но все было напрасно. Сегодня незнакомец снова вышел в эфир. Две цифры на листке бумаги означали: время начала передачи и количество переданных знаков.

Злополучным передатчиком уже заинтересовались во втором отделе генерального штаба — главном японском разведывательном центре. Слухи о его существовании дошли до руководителей «Черного дракона». Генерал Осава, который еще совсем недавно говорил о Номуре как о новой восходящей звезде на шпионском небосклоне, смотрел теперь на него с нескрываемым презрением. И Номура прекрасно понимал, что другого он не заслуживает. Появление неопознанного передатчика в самом сердце империи было дерзким вызовом японской контрразведке — всей этой безукоризненно отлаженной мощной организации, стоящей на страже секретов «островной империи».

Более половины своей жизни провел Номура в этом тайном мире рыцарей плаща и кинжала. Это был особый мир со своими законами, обычаями и философией. Здесь не любили поражений и привыкли к победам. Здесь не любили считать деньги и, когда того требовало «дело», отдельные операции обходились в десятки миллионов иен. Японские агенты работали в Европе и Америке, на Ближнем Востоке и в Австралии. Они наводнили Китай и Приамурье, переходили границы Советской России, они выведывали, выслушивали, покупали и похищали чужие политические и военные секреты, составлявшие государственные тайны.

Чего стоит только один полковник Доихара, этот дальневосточный Лоуренс, на счету которого были такие «дела», как организация восстания войск китайского генерала Ши Ю-саня в Северном Китае, похищение бесславного потомка последней китайской династии Генри Пу-и, посаженного японцами на императорский престол в Маньчжоу Го. За каких-нибудь пять-шесть лет Доихара совершил головокружительный путь от полковника до генерал-лейтенанта. Это он создал в Маньчжурии диверсионно-разведывательный аппарат, который готовил отряды из белогвардейцев для переброски на территорию Советской России. Царский атаман Семенов и генерал Кислицын были у него на побегушках.

А глава «Черного дракона», закулисный диктатор Мицуро Тояма, — сколько высших правительственных чиновников и военных прошли его школу! В «Черном драконе» начинал свою карьеру министр иностранных дел Коки Хирота. Он служил рядовым секретным агентом в Корее и Маньчжурии и никогда не стыдился говорить об этом открыто.

Номура чувствовал, что от этих мыслей ему стало еще тяжелее. Прошло то время, когда он занимался черновой работой. Сейчас он поставлен охранять тайны своей страны. И каждый, кто захочет в них проникнуть, должен прежде всего столкнуться с ним, померяться силами в хитрости, изобретательности, находчивости. Номура привык выходить победителем из таких поединков. Но сейчас его обвели вокруг пальца.

Он ходил из угла в угол своего кабинета. Усталый и рассвирепевший. Проклятый передатчик не выходил у него из головы. Казалось, он сделал все, чтобы добраться до невидимого врага. На ноги был поставлен радиотехнический отдел. Тайные агенты обшаривали весь город. Были расставлены сотни хитроумных ловушек. Но все они были пусты. Осторожный, дерзкий противник предусмотрел все капканы Номуры. Он действовал хладнокровно и наверняка.

Номура ни на минуту не сомневался, что это был иностранец. Полицейский контроль и система слежки, существовавшие в городе, почти полностью исключали возможность для японца надолго укрыться от наблюдения. В девяноста девяти случаях из ста на него обязательно донесли бы соседи, знакомые или родственники. Полицейское управление Токио уже давно развесило по всему городу об'явления, что «оно охотно будет принимать тайные сообщения от граждан». Полиция не столько надеялась получить информацию, сколько усугубить атмосферу взаимной подозрительности.

Итак, это был иностранец. Но вряд ли он работал один. Скорее всего радист обслуживал какую-то разведывательную группу, действовавшую на территории Японии. Возможно, ее члены живут в Токио, возможно, они лишь присылают своих связных к радисту, чтобы передать ему собранные сведения.

Ясно одно — группа хорошо законспирирована. И единственным доказательством ее существования был пока что передатчик. Номура держал эту нить в своих руках, но она никуда не вела.

Полковник вернулся к столу. «Когда у разведчика нет конкретных данных, он должен полагаться на свою интуицию», — вспомнил он фразу, произнесенную как-то Доихарой. Какое-то шестое чувство подсказывало Номуре, что разведывательная группа организована совсем недавно. Ему почему-то казалось, что в нее входили лица, которые прибыли в Японию в последние месяцы. Но разве он не установил за всеми ними самое пристальное наблюдение? Разве он не приказал своим людям докладывать ему о любом подозрительном шаге? Все это так. И тем не менее время шло, а на след напасть не удалось. Агенты Номуры не сообщали ничего обнадеживающего. Ни один из их «подопечных», казалось, даже не обращал внимания на неотступно следовавших по пятам сыщиков и шпиков.

Этот этап работы можно было считать завершенным. Мелкая сошка свое дело сделала. Настала очередь вводить в игру фигуры покрупнее.

Номура поставил на стол узкий черный ящичек с плотными белыми карточками. Наугад вытащил несколько квадратных листков. «Ну, что ж, начнем с этих», — решил он, вглядываясь в прикрепленные к листкам фотографии чужеземцев. Потом нажал кнопку. Появился адъютант.

— Завтра утром вызовите ко мне Цая, Кейга, Эйдзи. Первого ровно в десять. Остальных с интервалом в пятнадцать минут.

12

Рихард закурил трубку и облокотился на прохладный металлический поручень. Отсюда, с крыши-веранды отеля «Тэйкоку», весь город был как на ладони.

Шумная, хлопотливая восточная столица поражала воображение своей необ'ятностью и несхожестью ни с одним городом мира. Конечно, в ней были и широкие проспекты, и охваченная пламенем неоновых пожарищ прямая, как стрела, магистраль Гиндза, и просторные площади, окруженные массивными многоэтажными зданиями.

Но все это еще не Токио. Сердце Токио билось в хитросплетении множества кривых, узких улочек и переулков, большинство из которых не имело названий. Именно здесь, в уютных домиках с черепичными крышами, собирались у своих очагов миллионы токийцев, чей труд, талант и фантазия заставили ужиться тяжеловесную архитектуру деловых районов с неповторимым изяществом и легкостью древних буддийских храмов.

Трехэтажное здание императорского дворца в глубине парка, отделенное от улиц рвом и высокой оградой, огромное здание городского вокзала, дымные трубы текстильных фабрик, красная кирпичная башня университета Васэда были лишь островками в буром черепичном море, разрезанном в разных направлениях серебристыми лентами каналов и речушек.

Десять лет назад, осенью 1923 года, сильнейшее землетрясение и пожар уничтожили почти половину японской столицы. Но, глядя сейчас на раскинувшуюся перед ним панораму, Рихард почти не находил следов недавней трагедии. В строительных лесах стояло лишь здание парламента — массивный архитектурный ансамбль, увенчанный тяжелой квадратной башней, напоминавшей утюг, поставленный вертикально. Сколько труда и упорства потребовалось токийцам, чтобы всего за несколько лет залечить раны, нанесенные их городу разбушевавшейся стихией! И Рихард вдруг поймал себя на мысли, что чем больше он всматривается в лицо этого города, тем больше растет в нем чувство уважения к его скромным и безответным обитателям. Но эти люди никогда не узнают, что он приехал к ним как искренний друг...

Снова и снова он вглядывался в хитроумную паутину городских перекрестков. Память цепко фиксировала расположение полицейских постов, глухих тупичков, парков и скверов, где впоследствии можно будет легче укрыться от чужих глаз. Он должен прекрасно ориентироваться в этом городе, знать, по каким улицам легче ускользнуть от преследователей...

Рихард почувствовал за своей спиной прерывистое дыхание. Он обернулся и увидел запыхавшегося посыльного — совсем еще мальчика в голубой ливрее и больших белых перчатках.

— Господин Зорге, — проговорил бой, сгибаясь в почтительном поклоне, — вас просят подойти к телефону.

Кланяясь, бой попятился назад, указывая путь к аппарату.

— Говорит секретарь посла, — отозвалось в трубке. — Его превосходительство хочет побеседовать с вами сегодня вечером. Встреча назначена на девятнадцать часов.

— Благодарю вас. Я рад буду встретиться с его превосходительством, — ответил Рихард.

Что мог означать этот неожиданный вызов?

С германским послом в Токио Гербертом Дирксеном Рихард встречался только однажды, — когда представлялся в качестве корреспондента. Это был обычный протокольный визит. Посол уделил ему не более минуты. Он даже не поинтересовался последними берлинскими новостями. Несколько ничего не значащих слов — и все.

Герберт Дирксен был из той породы немецких дипломатов, услугами которых охотно пользовались нацисты. Высокомерный и самоуверенный, он не только располагал крупными связями в Германии, но и владел огромным поместьем. Это был высокий худощавый человек с длинным лицом и тонкими губами. Обычно он ни при каких обстоятельствах не снисходил до личных, доверительных бесед со своими подчиненными или низшими чинами. Что же произошло, если Дирксен вдруг пожелал встретиться с корреспондентом «Франкфуртер цайтунг»? Быть может, посол хочет сделать важное заявление для печати? Но Рихард еще новичок в Японии, и вряд ли Дирксен остановит свой выбор на нем. Тогда что же? Может, в Берлине все же докопались до его прошлого? Или возникли другие подозрения? Не предстоит ли услышать от посла требование немедленно покинуть территорию Японии? Неужели тщательно разработанная операция провалилась, даже не начавшись?

13

С тех пор, как 6 сентября 1933 года Рихард сошел с океанского лайнера на японскую землю, прошло около двух месяцев. Чиновник морской полиции в Йокогаме долго и придирчиво разглядывал паспорт немецкого корреспондента, потом попросил заполнить длинную анкету для иностранцев.

В Токио Рихард поселился в одном из самых шикарных столичных отелей — «Тэйкоку». Здесь было много иностранцев, главным образом американцев и европейцев. Через несколько дней Зорге попросили явиться в полицейское управление. Ему пришлось снова заполнять подробные анкеты, и в заключение, принося тысячи извинений, чиновник положил перед Рихардом специальную карточку из плотной белой бумаги и с заискивающей улыбкой попросил гостя оставить отпечатки своих пальцев. Протестовать было бесполезно. Полицейские брали отпечатки пальцев у всех иностранцев, точно так же, как к каждому из них приставляли своих шпиков.

Рихард почувствовал, что за ним установлена слежка сразу же после приезда в Токио. Первым желанием было отделаться от ищеек. Для этого существовало множество самых различных способов. Но он решил до поры не прибегать к ним. Сейчас в его поведении шпики при всем желании не смогли бы найти ничего подозрительного. Все эти дни Рихард был занят корреспондентской работой: он устанавливал необходимые связи и знакомства с коллегами из других газет и телеграфных агентств, посещал пресс-конференции, дипломатические приемы. Почти каждое утро отправлялся в новое семиэтажное здание агентства Домэй Цусин в квартале Ниси-Гиндза. Там можно было встретить весь журналистский цвет Токио и узнать последние новости.

Именно здесь, в этом шумном пресс-штабе, к Рихарду подошел как-то крепко сложенный, начинающий лысеть человек в больших круглых очках.

— Вы, кажется, недавно прибыли из Берлина? — обратился он и, понизив голос, добавил: — Как там чувствует себя Эльза?

— Эльза Крамер просила передать вам, что ее здоровье пошло на поправку, — ответил Рихард и пожал протянутую ему руку.

(Продолжение следует.)

(Продолжение. Начало в №№ 62, 63, 69, 70, 71, 77 и 78).

Космонавта поздравляют земляки...

Читаешь эти письма: и короткие и длинные, и в прозе и в стихах, пришедшие в редакцию за «космические» дни, и поражаешься, как же широка душа советского человека, какое великое чувство Родины заложено в ней! Все связанное с Родиной кажется особенно дорогим, интересным, волнует, наполняет сердце радостью и гордостью при каждой вести об успехах земляков. А эта весть — всем вестям весть! — командир космолета «Восход-2» Павел Беляев — вологжанин, уроженец деревни Челищево Бабушкинского района. Сразу дошла она до сердца, растревожила, заставила взяться за перо земляков в самых разных уголках страны.

«Горжусь тобой, моя родная сторона, — восклицает Е. М. Кирова, заведующая здравпунктом завода стройматериалов в Дондюшанском районе Молдавской ССР.

— Край лесной, комариное пенье! Край речушек и рек! Чем ты был прежде и чем стал теперь? «Копатель канав — вологжанин», так с горечью писал когда-то великий русский поэт Некрасов, а теперь, что сказал бы он о тебе теперь, когда твои потомки стали учеными, поэтами, Героями Советского Союза и Героями Труда. Авиаконструктор С. В. Ильюшин и космонавт П. И. Беляев — вот светлые пути моих земляков».

«Я живу теперь в Эстонии, — говорит Тамара Лехисте, медсестра больницы Осула, — но в мыслях часто переношусь в свой вологодский край. А теперь он стал для меня еще светлее, ведь он — родина героя космоса Павла Беляева!».

Мне врезался в память такой случай, рассказывает в своем письме техник-лесовод Анатолий Богданов из Карелии, как в начале 30-х годов над нашим Ивановским сельсоветом Белозерского района впервые пролетел самолет. Так, тетка Лукерья, жавшая неподалеку рожь, бросилась с перепугу в кусты и закричала: «Господи, молотилка колхозная полетела»... Может быть, мой земляк и сверстник Павел Беляев в свое время видел что-то подобное, а сейчас — сейчас он командир космического корабля. Разве можно не гордиться тем, как выросли, возмужали наши люди?

Горжусь тем, что наш земляк Павел Беляев вписал новую страницу в освоение космоса. Поздравляем с этой радостью жителей Бабушкинского района, пишет в редакцию М. Г. Ушакова, прораб Марнеульской передвижной мехколонны № 2 Главсельстроя Грузинской ССР. Эта же мысль звучит в письме А. Егорова из города Таллина. Доброго здоровья и скорейшего приезда в Вологодскую область желает Павлу Ивановичу Николай Гагарин, студент Ленинградского технологического института имени Ленсовета.

А уж какое торжество в Челищеве, где родился космонавт, в Минькове, где он учился, и говорить нечего. От мала до велика радуются люди, что выпала честь их однодеревенцу прославить Родину незабываемым подвигом и тысячи сердечных приветов обращают к Павлу Ивановичу.

«Дорогой Павел Иванович!

Мы горды вашим подвигом. Поздравляем Вас с благополучным возвращением на родную землю. Ждем Вас в родном Челищеве. Мы очень хотим быть похожими на Вас и просим вашего согласия присвоить школе ваше имя», — учителя и учащиеся Лукеринской начальной школы. Л. Данилова, почтовый работник из Миньково, Г. Лайкина, секретарь комсомольской организации Вологодской швейной фабрики, З. Кузнецова, секретарь парторганизации Вологодской восьмилетней школы № 3, Ю. Трифонов из города Сокола, Н. Столбов из города Устюжны, Н. Охотников из города Харовска, Ю. Белозеров и Н. Москвинов из города Вологды, П. Беляев из Шекснинского района, Ф. Литвинов из Грязовецкого района, от всей души шлют самые сердечные слова привета знаменитому земляку.

А сколько стихов, пусть не очень совершенных, но зато искренних, было написано в эти дни.

«...Вологжане... Где их нет на свете.

Очень смелы и отважны как!

Вот и на стремительной ракете

В космосе промчался наш земляк», — пишет В. Барболина из Кичменгского Городка. Ей вторит И. Тарунов из поселка Молочное —

«Снова в космосе советские ребята.

Снова высота космическая взята».

Спасибо Вам, Павел Иванович и вашему космическому брату Алексею Архиповичу, что своим подвигом вы умножили славу Родины, своей родной земли, — говорят в своих стихах А. Нестеров, Д. Павлинов, А. Виноградова, В. Горбачев, А. Катков из города Вологды, Г. Ивкова из Шекснинского района, Л. Романов из Вологодского, А. Синев из Череповецкого, В. Цимляков из Кичменгско-Городецкого, И. Евстафьев из Вытегорского района, А. Получистов из Вологды. От имени комсомольцев первых поколений дорогого космонавта приветствует Н. Худяков, член партии с 1918 года.

В Москву прибыл Президент Пакистана

МОСКВА, 3 апреля. (ТАСС). Сегодня в Москву по приглашению Советского правительства с официальным визитом прибыл Президент Пакистана фельдмаршал Мохаммед Айюб Хан.

На Внуковском аэродроме, украшенном государственными флагами Пакистана и Советского Союза, высокого гостя встречали Председатель Совета Министров СССР А. Н. Косыгин, заместитель председателя Совета Министров СССР Д. С. Полянский, заместитель Председателя Президиума Верховного Совета СССР Д. С. Коротченко и другие официальные лица, а также представители трудящихся Москвы. Среди встречающих были главы дипломатических представительств, аккредитованные в СССР.

ИНФОРМИРУЮТ ЧИТАТЕЛИ

Вологжане за границей

Два года прожила в Северном Вьетнаме преподаватель музыкально-педагогического училища С. А. Куликова. Она обучала русскому языку студентов и детей, знакомилась с далекой страной. Сейчас Куликова держит связь с вьетнамскими учениками, они пишут ей о своей жизни, работе, учении.

На днях С. А. Куликова выступила с интересной лекцией о людях Вьетнама, их нравах, обычаях, культуре.

Своими заграничными впечатлениями поделились Н. И. Ларина и Т. А. Гусева, побывавшие в Англии и Франции. Лекция состоялась в зале областной библиотеки, очень заинтересовала слушателей, вызвала много вопросов.

Е. МЕНЬШЕНИНА.

Грачи прилетели.

Фотоэтюд П. Сотникова.

ПОЗВАНЫ ГОСТИ К ЧАЮ

— Раньше такие обычаи были:

Званых гостей к чаю садили...

Голос ведущего звучит торжественно. Ведь сегодня праздник. Ведь сегодня в Вологодском кооперативном техникуме возрождается старая традиция: позваны к чаю гости.

Хозяева вечера хлебом и солью встретили дорогих гостей, пригласили их в зал, где по русскому обычаю были накрыты столы.

За чашкой чая со студентами душевно беседовали заслуженный деятель искусств РСФСР И. Л. Эльперин, группа участников художественной самодеятельности колхоза «Красное знамя», главный инженер кружевного об'единения «Снежинка» К. А. Блинова, работница фабрики «Игрушка» В. В. Кутышева и студент Вологодского пединститута Леонид Мелков.

Разговор был интересный и памятный, а чай всем пришелся по вкусу.

Е. НОРАНОВИЧ.

ВЫСВЕТЛЕННАЯ ПАЛИТРА

О ДРУЗЬЯХ-ТОВАРИЩАХ

Среди наших живописцев-вологжан, членов творческого Союза художников, колхозная тема наиболее близка Михаилу Алексеевичу Ларичеву.

Интересен и поучителен путь художника, нашедшего свою тему в буднях сегодняшней вологодской деревни.

М. Ларичев, крестьянин деревни Лебезово Усть-Кубинского района, перенял любовь к искусству от своего учителя сокольского пейзажиста и педагога В. В. Тимофеева. Впервые юноша участвовал на профессиональной выставке в 1940 году. Учился он в Рязанском художественном училище. Однако закончить училище не удалось. Началась Великая Отечественная война. В тяжелых упорных боях на Западном фронте часть, в которой служил солдат Ларичев, попала в окружение. Ему пришлось испытать ужас фашистских лагерных застенков, страшного Бухенвальда.

После демобилизации М. Ларичев работал в городе Соколе, а затем переехал в Вологду.

Живя в Соколе, предпринимая поездки по Сухоне, участвуя в маршрутах своего наставника В. В. Тимофеева, Михаил Ларичев много внимания уделил любимой реке. Бесспорно, хороша полноводная Сухона, в водах которой отражаются и Сокольский бумажный комбинат, и архитектурные тотемские памятники, новые животноводческие фермы и старинные избы, разукрашенные орнаментами деревянных кружев.

На этой реке и создал живописец свою большую композицию о нелегком, но увлекательном труде сплавщиков «Сплав леса в Вологодской области» (1958. Вологодская картинная галерея). Крепкие, сильные, стоят люди на плоту и внимательно следят за движением бревен. Хорошо передано настроение холодного весеннего дня. Картина несколько стандартна по размещению фигур на плоту.

Но вот художник попадает в Грязовецкий район. Там в колхозе «Родина» он знакомится с работой замечательной доярки — Героя Социалистического Труда А. Г. Пылаевой и ее подружек. Ларичев делает зарисовки с доярок, с этюдником ходит по колхозным угодьям, вдумчиво вникает в крестьянскую будничную жизнь. В результате появляется полотно «Грязовецкие доярки». Непринужденность поз, верно увиденные подробности деревенского пейзажа удачно воссоздают сценку из быта колхозной бригады. Эта картина, показанная на областной выставке 1961 года, понравилась зрителям. Она неоднократно репродуцировалась (сборник «Мы строим коммунизм», альбом «Художники Вологодской области» и др.). Кроме «Грязовецких доярок», вызвали интерес и портретные этюды с А. Пылаевой, Н. Рогозиной и В. Ф. Голиковой. С большим уважением к этим колхозницам запечатлел на полотне художник их лица.

Отрадное впечатление производят пейзажи М. Ларичева, продолжающего «лирическую» линию В. В. Тимофеева.

Художник все требовательнее относится к рисунку, старается быть более живописным и достигает определенных результатов. Мазок Ларичева сейчас уверен, к тому же он «высветлил» свою палитру, а ведь нелегко передать прозрачность воздуха, мягкость света, свойственную вологодской природе атмосферу. В пейзажах Ларичева есть ощущение времени года и дня. В его «зимах» чувствуются холод, зимнее нахмуренное небо, снег сверкающей чистоты. Хороши лирические ранние «весны» с волнующей голубизной, с деловито снующими по оголенным деревьям неугомонными грачами.

Достижения художника в пейзажной живописи ознаменовались тем, что одна из его работ («Зима». 1964) была принята на вторую республиканскую выставку «Советская Россия».

Знают вологжане Ларичева и как автора композиций на историко-революционные сюжеты («Обыск на квартире М. И. Ульяновой», «Нелегальное собрание политических ссыльных в поселке Кувшиново»).

Нужную работу проводит художник и по оформлению областных учреждений культуры. Им совместно с живописцем Борисом Шварковым на фасаде здания Дворца культуры бумажников в г. Соколе исполнено панно на тему борьбы за мир (живописью, в стиле мозаики).

Но наиболее задушевным произведением нашего художника является картина «Доярочка», получившая всеобщее одобрение зрителей и печати на зональной выставке «Советский Север» в Архангельске. Казалось бы, самая обычная композиция, каких много. Изображена за дойкой юная девушка, вчерашняя школьница. За ее работой пристально наблюдает пожилая опытная доярка. Но Ларичев сумел показать в «доярочке» и индивидуальное, и то общее, что характерно для той молодежи, которой суждено жить и творить при новом человеческом обществе. Смотря на картину, забываешь и о технике, и о рисунке (а в нем есть недостатки), а видишь сначала содержание, переживаешь его. И вполне закономерно, что в декабрьском номере еженедельника «Литературная Россия», посвященном Советской Конституции, на обложке была репродуцирована картина Ларичева «Доярочка», сопровождаемая таким стихотворным текстом:

«Нам неизвестно, как
ее зовут,
Она еще не заслужила
славу...
Но у нее на подвиг
и на труд
Есть гордое и радостное
право».

Михаил Ларичев достиг творческой зрелости. Он перед новыми свершениями. К избранному сюжету художник подходит, раздумывая, вынашивая в себе образы того, что впоследствии запечатляет на полотне. Мы ждем от него талантливых композиций на тему о благородном труде вологодских пахарей и животноводов.

Вл. ЖЕЛЕЗНЯК,
член Союза художников РСФСР.

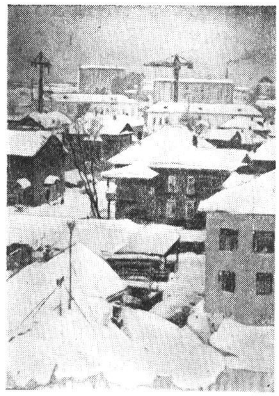

Окраина Вологды.

Фоторепродукция П. Сотникова.

СОРЕВНУЮТСЯ ЮНЫЕ ШАХМАТИСТЫ

В дни весенних каникул в Вологде прошли интересные шахматные соревнования на лично-командное первенство среди школьников области. Состязались сборные команды Великого Устюга, Вологды, Сокола и Череповца. Каждая из них состояла из четырех мальчиков и двух девочек. Игры проходили в два круга.

В результате шести дней напряженной борьбы победила команда школьников областного центра. Вологжане победили в пяти матчах и набрали ***25 очков.*** *Череповчане выиграли два матча и по сумме очков заняли второе место. На третьем месте сокольские школьники—14,5 очка. Юные шахматисты Великого Устюга отстали от сокольчан лишь на пол-очка.*

В личном зачете успеха добились череповецкие юноши В. Логинов, Ю. Копничев и Л. Салтыков, они первенствовали на первой, второй и третьей досках. На четвертой доске победил вологжанин И. Буйлов. Среди девочек победили вологодские школьницы из 32-й школы—Л. Матвеева на первой доске и Н. Подморина—на второй. Обе они выполнили норму третьего разряда.

В. СТРЕЛЬНИКОВ.

На старте—теннисисты

В Вологде в спортивном зале «Спартака» вчера начались соревнования по настольному теннису на лично-командное первенство Центрального совета спортивного общества «Урожай» (Северная зона) в зачет третьих спортивных зимних игр. В этих состязаниях принимают участие сборные команды Архангельской, Костромской, Псковской, Ярославской, Вологодской, Новгородской областей и Коми АССР.

Сегодня сборная вологжан в составе А. Бурлакова, Ю. Кудрявцева, К. Козловского, Г. Коробовой, Г. Яркиной встретится с мастерами маленькой ракетки из Псковской, Костромской областей и сборной командой Коми АССР.

Б. ЛЕБЕДЕВ.

Торговцы славой

ФЕЛЬЕТОН

— Пилу «Дружба» на время я тебе дам, но лучше иметь школе свою,—сказал мой коллега-директор. Он сочувственно посмотрел на меня, может быть, пожалел, и посоветовал:

— Сходи в леспромхоз, эта организация миллионами деньги считает. Попроси у них «Дружбу», Продадут ее, ведь ребята лесников в вашей школе учатся. Напиши заявку, такую, чтоб расшевелить чувства леспромхозовского начальства, и сейчас же иди к директору.

Соблазн иметь свою «Дружбу» был настолько велик, что я тут же настрочил заявку, в которой прикинулся «бедненьким» человеком, и направился в леспромхоз.

Около директорского стола, утонув в кожаных креслах, сидели инженер и бухгалтер и мирно беседовали. Я постоял у двери, кашлянул и, почувствовав на себе взгляды, полные упрека за прерванную беседу, положил на стол директора заявку. Прочитал он ее равнодушно, так, как читают никому не нужную бумажку. Плаксивость не возымела никакого действия.

— Что просят?—поинтересовался главный инженер.

— «Дружбу»,—ответил директор. Сказал он это так, что я понял: этот «богатый родственничек» особо щедрым не будет. Взглянув на меня, директор спросил:

— Для чего она вам?

—Для учебных целей.

— Прекратить надо все эти учебные цели, Геннадий Иванович,—посоветовал главный инженер. — Подведут они нас под Иисуса. Есть у них облоно, пусть у него и просят. Берут для учебных целей, а сами дрова пилят. Если уж и давать, так надо такую, которая бы не шевелилась.

Щедрая рука директора поперек заявки вывела: «Разрешаю отпустить комплект списанной «Дружбы».

— Сходите теперь к начальнику милиции за разрешением на право хранения пилы,—посоветовал директор и подал бумажку.

Начальника милиции на месте не оказалось, и беседу с ним пришлось отложить. Через три дня она все-таки состоялась. Ниже размашистой резолюции директора леспромхоза появилось разрешение начальника милиции.

— Осторожнее с ней обращайтесь. Не опилите ребятам руки, — отечески посоветовал капитан и пожелал плодотворной работы. Потом подумал и приказал:

— Идите в технический отдел леспромхоза и возьмите на нее паспорт. Без паспорта пилу отберем и оштрафуем.

— Механика сегодня нет, зайдите при нем,—любезно посоветовали мне там и тоже пожелали плодотворной работы и творческих успехов.

—Какой же я осел! Зачем связался с этой злополучной «Дружбой»,—упрекал я себя, шагая по улицам Никольска, но отступать от начатого не решился.

Много утекло воды после разговора с начальником милиции, многое передумал я, но добился беседы с механиком.

— Паспорта сжигают, когда списывают пилы,—уверил он меня и на заявке прибавилась еще одна резолюция, дающая мне право на получение чудо-пилы.

— Теперь поезжайте в мастерские, там кладовщик отпустит.

Хранитель запасных частей и списанного нашел место на заявке, написал, что пила получена, и заставил меня расписаться. Пожалел я свою бумажку, разрешениями она была так испещрена, что прочитать, кто писал и что просил, было невозможно.

С вышки склада кладовщик стащил предмет, похожий на рогатую голову коровы, и вручил мне.

— Получайте товар. Поработала «старушка» на своем веку. На покой уж было мы ее положили...

Взял я «старушку», как каленый уголь, и спросил:

— А где карбюратор, полотно и цепь?

— Вздумал искать у покойника здоровья. Это такие дефицитные части, которые днем с огнем не найдешь.

В школе я всех учителей уверял, что это пила «Дружба», что ее можно показывать ученикам и об'яснять устройство двигателя внутреннего сгорания. Слушали они меня, смотрели на подарок леспромхоза, покачивали головами и думали: «Выжил старик из ума».

Месяца через два, на одном очень авторитетном собрании, обсуждался вопрос о помощи школе, и представитель леспромхоза соловьем пел с трибуны, перечислял, кому и что доброго они сделали. Он даже упомянул пилу, подаренную нашей школе.

Всю эту историю я начал уже забывать, но жизнь свела меня в этом году с нашими «помощниками», и снова воскресли в памяти подробности истории с чудо-пилой.

Второе знакомство началось так. В нашей школе учится и живет в интернате двадцать четыре ученика из Козловского лесопункта. На сессии Краснополянского сельсовета, когда обсуждался вопрос о капитальном ремонте школы, начальнику лесопункта Михаилу Степановичу Поднебесникову было предложено оказать нам помощь.

— Делянка у нас под руками, три километра от лесопункта, пилорама своя, тракторов всяких марок уйма, а «Дружбам» и счету нет. Да мы вашу делянку в один день, как языком, слизнем. Пятьдесят кубометров распилим и пиломатериал подвезем к школе, — заверил нас Михаил Степанович и для убедительности даже приложил руку к сердцу.

— Вот какой народ у нас, а ты беспокоишься, — упрекнул меня председатель сельсовета.— Да с такой силой мы черта своротим.

В марте застонали в делянке падающие деревья, сизый дым пополз по лесу, началась заготовка бревен для ремонта школы. Но только занимались этим не работники Козловского лесопункта, а колхозники сельхозартели «Россия».

— За нами не пропадет, свою долю сделаем, — уверял меня Поднебесников при каждой встрече и начинал планировать, когда он начнет работу.

15 марта, отправив колхозников в делянку, я позвонил начальнику лесопункта: так, мол, и так, опять ваши не едут.

— Сорвалось сегодня у нас, — невозмутимо ответил он, —опохмеляются люди, знаешь, ведь какой день был вчера. Не беспокойся, свое мы сделаем.

После этого разговора три раза я сидел в кабинете Поднебесникова и слушал его обещания. Домой уходил всегда с верой в завтрашний день, но надежды рушились каждое утро.

— Понимаешь, порвалась гусеница. Починим и поедем.

— Звездочку сорвало. Наварим, тогда уж...

— Пильщик загулял. Опохмелится и поедем.

Прошел март. Двести кубометров леса заготовили колхозники. Лошади стрелевали лес, трактор «Сельхозтехники» навозил к пилораме и к школе лес, а «богатые родственнички» все «починивают», «наваривают» и «опохмеляются».

Сделают люди школу! С законной гордостью будут на нее смотреть председатель колхоза «Россия» Алексей Алексеевич Цыбенко, управляющий «Сельхозтехники» Николай Михайлович Воронин. К ним, видимо, пристроятся и лесники. Уж, наверняка, они станут рассказывать о том, что их «Дружбой» напилен лес, их тракторами стрелеваны и подвезены к школе бревна. Не верьте им, дорогие читатели.

А. ПШЕНИЧНИКОВ,
директор Родюкинской восьмилетней школы Никольского района.

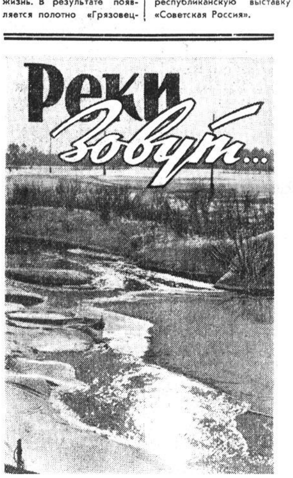

КЛЮЕТ-НЕ КЛЮЕТ...

В ночь с субботы на воскресенье,
с наступленьем весенних дней,
от бессонницы нет спасения
истребителям окуней.
Вот выходят они с шарманками,
на постели косясь: пора...
А шарманки у них с приманками,
приготовленными вчера.
С мотылями да кашей манною,
что осталась после ребят,
да с посудинкою стеклянною,
разумеется, для себя...
В кузовах — соберутся—тесно им!
Все — бывалые рыбаки.
Все—себе на уме—профессоры,
рыбьих слабостей знатоки!
Ах, никем еще не описана
их дорожная маята!

Сколько раз они до Борисова
подпирают плечом борта!..
Сыплют крепкие—не до песен им!—
выраженья, как на войне.
Сто годов уж иной на пенсии,
а старается наравне...
Наконец, дотолкались. Хмурые
[«Рыбка, может, давно клюет!»],
с расчехленными ледобурами
дружно вывалились на лед.
И по озеру, как под парусом,
разлетелись—не ждет заря, —
навалились на буры яростно,
слова даже не говоря.
И сверлят, и сверлят отдушины,
словно нанятые, сверлят...
После блеснами самолучшими
в тех отдушинах шевелят.

Сразу—сидя. Блесна, как ящерка.
Пальцы чуткие ждут «тычка».
После—лежа, достав из ящика
самолучшего червяка.
На сорожку напасть им хочется,
чтоб потешиться от души.
А она не клюет... И корчатся
возле лунки одни ерши.
—Хватит! — кто-то кричит.—Поудили...
И соседа к себе зовет.
И, шарманку открыв, посудину
неунывную достает.
И садится, сияя, около
прорубей, к поплавкам спиной:
— Настоящий-то жор у окуня
будет в следующий выходной!

Сергей ВИКУЛОВ.

УГОЛОК ОХОТНИКА И РЫБОЛОВА

НА ОВСЯНИКА

Эту зарисовку нам прислал дядя космонавта П. И. Беляева — Григорий Афанасьевич. Он рассказывает об охоте на медведя-овсяника, проходившей на родине Павла Ивановича, в районе деревни Челищево.

Колхозный овес был посеян на крайних полосах возле опушки многолетнего ельника. Полосы доходили до самого оврага, заросшего густым ольшаником, черемухой и ивой. Овес был добрый, но на него повадились медведи и безжалостно губили нижний склон засевки. Поле от опушки леса отделяла неширокая поляна, трава на поляне скошена и сено сметано в стог.

Мой спутник Анатолий расположился в борозде, он держал под обстрелом возможный выход зверя из оврага. Я же решил забраться на стог.

Когда начало темнеть, появился мишка. Убедившись в безопасности, он двинулся к краю пенника. Вот я на коленях. Курки двустволки бесшумно подняты, но стрелять медлю. От волнения качаются стволы, а зверь удаляется дальше и дальше к оврагу. Перед самым оврагом он делает резкое движение и поворачивает к овсу. Чувство самосохранения заставило его остановиться у самых полос в кустарнике.

Грянул оглушительный выстрел. Стрелял дублетом, а позднее понял, что сделал глупость. В стволах остались пустые гильзы. Зверь встал на задние лапы и ушел в овраг.

Поляну заволокло дымом. Тихо. В тот момент, признаюсь, я не мог полностью осознать, что случилось?—«Долго мямлил. Выстрелил бы раньше,—думал я,—и результат был бы другой».

И в то же время мне почему-то казалось, что промазать я в зверя не мог.

Внезапно раздавшийся в глубине леса сильный треск вывел меня из оцепенения и вернул самообладание. Через малое время такой треск повторился снова, но уже в отдалении. Наступила тишина. Стало ясно, что зверь под покровом ночи ушел.

Остававшийся в неведении Анатолий, наконец, не выдержал:

— Что же случилось, Жора?

Разговор как-то не клеился. Мне вовсе не хотелось говорить о неудачном выстреле по «овсянику».

Когда рассвело и были проверены ружья, мы двинулись прочесывать чащобу и багульник. Зверь мог затаиться. Убедившись в бесполезности первого захода, мы сменили направление и вскоре вышли на труп медведя.

Стоило больших усилий вытащить тяжелую тушу к дороге. Эта операция заняла у нас несколько часов. А потом мы сбегали в деревню, запрягли в одноколку колхозного быка и торжественно повезли свой трофей в Челищево.

Г. БЕЛЯЕВ.

Редактор А. С. МАРЬИН.

В театрах и кино

ОБЛДРАМТЕАТР. 4 апреля днем и вечером **«Дом, в котором мы родились».** 6 апреля **«Дом, в котором мы родились».** Начало спектаклей дневных в 12, вечерних в 19 час.

КОНЦЕРТНЫЙ ЗАЛ ФИЛАРМОНИИ. 4 апреля **концерт лауреата международных конкурсов** в Варшаве, Лиссабоне, Москве **Наума ШТАРКМАНА** (рояль). В программе: Бах, Гайдн, Шуман-Лист, Шуман, Дебюсси, Шопен. Начало в 20 часов. Билеты в кассах филармонии с 13 часов.

КОНЦЕРТНЫЙ ЗАЛ ФИЛАРМОНИИ. 5 апреля **концерт Константина БЛУМЕНТАЛЯ** (рояль). В программе: Гайдн, Моцарт, Бетховен, Шопен, Дебюсси. Начало в 20 часов. Билеты в кассах филармонии с 13 часов.

ОБЛАСТНАЯ ФИЛАРМОНИЯ (в помещении Дворца культуры железнодорожников). 8 апреля концерт **Государственного Академического русского хора СССР.** Художественный руководитель—народный артист СССР, профессор **А. В. Свешников.** Начало в 21 час. Кассы работают в филармонии ежедневно с 13 часов.

КИНОТЕАТР «СПУТНИК». 4 апреля в 15, 17, 19, 21 час — **«Через кладбище».**

КИНОТЕАТР «ИСКРА». Большой зал. Сегодня в 9-20, 11, 12-40, 14-30, 16-20, 18, 19-40 (удлиненный), 21-50 художественный фильм **«Через кладбище».** С 5 апреля в 11, 12-50, 16-20, 18-10, 20, 21-50 новый художественный фильм **«Инспектор и ночь»,** 5 апреля в 9-20, 14-40,—**«Молодая гвардия»** I серия, с 6 апреля —**«Молодая гвардия»** II серия. Малый зал. Сегодня в 10 и 11-50 — **«Молодая гвардия»** I серия, в 13-30, 15-20, 17-10, 19, 21-20 —**«Беспокойная племянница».** С 5 апреля в 10, 11-40, 13-20, 15, 17-30, 19, 21-10 фильм — **«Любит-не любит?..»,** в 16-40 кинохроника **«Они встретились в Женеве»** и **«Дальний поиск».**

КИНОТЕАТР им. ГОРЬКОГО. Большой зал. 4 апреля в 9-10 — **«Пропало лето»;** в 10-50 и 18-20—**«Чужак»;** в 13-40, 16, 21 час—**«Железная маска».** С 5 апреля в 9-20, 11-20, 13-20, 15-20, 17-20, 19-20 (удлиненный), 21-45 новый цветной широкоэкранный художественный фильм—**«Хоккеисты».** Малый зал. 4 апреля в 9, 12-40, 14-30 — **«Александр Пархоменко»;** в 10-40, 16-10, 19 (удлиненный), 21-45 — **«Идиот».** С 5 апреля в 9-30, 13-10, 14-40—**«Приключения Толи Клюквина»;** в 11-10, 16-10, 19 (удлиненный), 21-40—**«Три плюс два»;** в 18-10 кинохроника—**«Летний сад».**

ГОРОДСКОЙ ДОМ КУЛЬТУРЫ. 4 апреля в 10-40, 12-30, 14-20, 16-10, 18 ч.—**«Секретарь райкома»,** 6 апреля в 17-30, 19-10, 21 час — **«Непрошенная любовь».** 7 апреля в 10 и 12 ч.—**«Морозко».** 10 апреля в 16 и 18 час.—**«Светлый путь».**

КИНОТЕАТР «РОДИНА». 4 апреля в 9, 10-35, 12-10, 13-45, 15-35, 17-10, 18-45, 20-20, 22-10 — **«Повесть о Пташкине».** С 5 апреля в 9 и 14-30 --**«Василиса Прекрасная».** В 10-50, 12-40, 16-20, 18-10, 20, 21-50—новая кинокомедия **«Левые, правые и центр».**

ДВОРЕЦ КУЛЬТУРЫ ЖЕЛЕЗНОДОРОЖНИКОВ. Большой зал. 4 апреля в 15, 17, 19, 21 час—**«Наш честный хлеб».** 5—6 апреля в 15, 17, 19, 21 час—**«Инспектор и ночь»;** 5 апреля начало в 15 и 17 часов. Малый зал. 5 апреля в 15, 17, 19, 21 час—**«Любовь с первого взгляда».**

КИНОТЕАТР «ОКТЯБРЬ». 4 апреля в 11-30 и 13-30—**«Строгая игра»,** в 15-15, 17-15, 19-10, 21 час, цветной фильм **«Спроси свое сердце».** 5—6 апреля в 15-15, 17-15, 19-10, 21 час —**«Повесть о Пташкине».**

КЛУБ ВОС. 6 апреля 17-30 и 20-30 — **«Ганга и Джамна»** 1—2 серии. 8 апреля в 18 и 20 час.—**«Светлый путь».** 10 апреля в 18 и 20 час. — **«Чудо отца Малахиаса».**

Слушайте, смотрите 5 апреля

ЦЕНТРАЛЬНОЕ РАДИО

8.15—Музыка советских композиторов в исполнении ансамбля электромузыкальных инструментов. 9.15—Концерт популярной музыки. 11.10—М. Барышев — «Листья на скалах». Глава из повести. 11.30 — Выполняем заявки радиослушателей. 12.20—«Время, события, люди». 14.00—По родной стране. 14.15—Фортепьянные пьесы Скрябина. 14.30—«Голоса друзей» (Передачи социалистических стран). 15.00 — Программа радиостанции «Юность». 17.30—«Ленин и партия—близнецы-братья». Беседа. 18.30—«Подвиг народа». 19.00—Музыкальный час для молодежи. 20.00—«Вершина почета». Радиокомпозиция А. Иванова. 20.20—«Слово о песне». Музыкальная передача. 21.00—Программа радиостанции «Юность».

ТЕЛЕВИДЕНИЕ

12.00 — Телевизионные новости. 12.10 — «На просторах Родины». 12.30—Для учащихся второй смены. «В тайниках природы». (Повторение передачи от 2 апреля). 16.55—Программа передач. 17.00 — Для школьников. «Ваши друзья-художники». Передача из Риги. 17.30 — Для школьников и младших школьников. «Остроглаз». Передача вторая. 18.00—Телевизионные новости. 18.20—«Ожившая легенда». Телевизионный фильм о Днепровском каскаде электростанций. 18.50—Для юношества. «Тебе, юность!». 20.00—«Палиастоми». Художественный фильм. 21.20—Конкурс песни «Салют победы». 21.30—Телевизионные новости. 22.00—На соискание Ленинской премии. К. Г. Паустовский. 22.50—«Голы, очки, секунды». Спорт за неделю.

В ДОМЕ ПОЛИТПРОСВЕЩЕНИЯ

6 апреля, в 17 час. 30 мин., для слушателей проблемных лекториев, семинаров по политэкономии и конкретной экономике будет прочитана лекция на тему: **«Марксистско-ленинское учение о роли масс и личности в историческом процессе».** Лектор Кичигин А. Ф.

Начукова Татьяна Ивановна, проживающая в г. Вологде, Верхне-Вологодское шоссе, 6, кв. 1, возбуждает дело о расторжении брака с Начуковым Борисом Зиновьевичем.

Дело подлежит рассмотрению в Вологодском городском народном суде.

Коллектив 18-й начальной школы г. Вологды выражает глубокое соболезнование заведующей школой Романюк Елене Сергеевне по поводу преждевременной смерти ее мужа

РОМАНЮКА
Луки Никитича.

Администрация, партоорганизация и местный комитет Вологодской автоколонны № 1117 с прискорбием извещают о безвременной смерти шофера, члена КПСС

РОМАНЮКА
Луки Никитича

и выражают соболезнование жене и детям покойного.

Похороны состоятся 4 апреля на Введенском кладбище. Вынос тела с квартиры покойного в 16 часов.

Гороно и горком союза работников просвещения выражают глубокое соболезнование заведующей школой № 18 Романюк Елене Сергеевне по поводу преждевременной смерти ее мужа

РОМАНЮКА
Луки Никитича.

КОМБИНАТ ПОДСОБНЫХ ПРЕДПРИЯТИЙ треста «Облжилкоммунстрой» ПРИНИМАЕТ от организаций КРУГЛЫЙ ЛЕС В РАСПИЛОВКУ и заказы на изготовление столярных изделий из материалов заказчика.

Адрес: г. Вологда, Чернышевского, 147-а.

Коллектив работников Вологодского областного и городского добровольного пожарного общества выражают глубокое соболезнование рабочему Сапину Владимиру Александровичу по поводу смерти его жены

САПИНОЙ
Людмилы Васильевны.

Похороны состоятся 4 апреля на Горбачевском кладбище. Вынос тела в 14 часов с квартиры покойной: пос. Лукьяново, Кувшиновская, 8.

Вологодская школа-интернат № 1 выражает соболезнование учительнице Вагановой Валентине Владимировне по случаю смерти ее матери

САПИНОЙ
Людмилы Васильевны.

ГЕ—01050. Вологодская областная типография Зак. 435.