ЗА МУДРУЮ ЛЕНИНСКУЮ ПОЛИТИКУ!

Как большой всенародный праздник прошли 14 марта выборы в местные органы власти. Избирая в депутаты лучших сынов и дочерей народа, советские люди голосовали за мудрую ленинскую политику Коммунистической партии и Советского правительства, за новые успехи в коммунистическом строительстве.

ГОД ИЗДАНИЯ 48-Я

ПРОЛЕТАРИИ ВСЕХ СТРАН, СОЕДИНЯЙТЕСЬ!

КРАСНЫЙ СЕВЕР

ОРГАН ВОЛОГОДСКОГО ОБЛАСТНОГО И ГОРОДСКОГО КОМИТЕТОВ КОММУНИСТИЧЕСКОЙ ПАРТИИ СОВЕТСКОГО СОЮЗА, ОБЛАСТНОГО И ГОРОДСКОГО СОВЕТОВ ДЕПУТАТОВ ТРУДЯЩИХСЯ

№ 62 (14258) | Вторник, 16 марта 1965 года | Цена 2 коп.

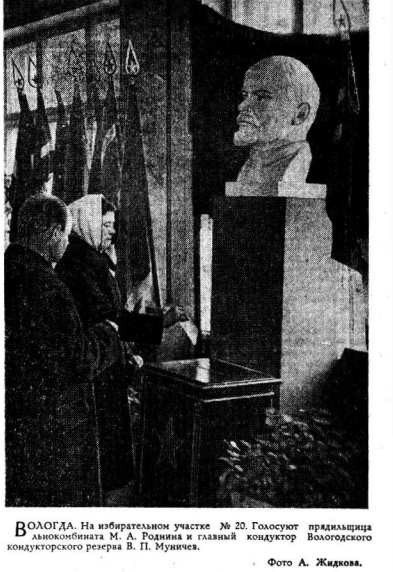

ВОЛОГДА. На избирательном участке № 20. Голосуют прядильщица льнокомбината М. А. Родинина и главный кондуктор Вологодского кондукторского резерва В. П. Мунитчев.

Фото А. Жидкова.

В десяти союзных республиках 14 марта был день особенный. Трудящиеся Российской Федерации, Украины, Белоруссии, Узбекистана, Казахстана, Азербайджана, Молдавии, Латвии, Таджикистана и Туркмении избирали депутатов местных Советов. Всеохватывающая организация народа, воплощение его единства—так говорится о Советах в Программе КПСС.

* * *

Старейшему кандидату в депутаты Моссовета—директору комбината твердых сплавов С. П. Соловьеву, коммунисту с 1918 года, Герою Социалистического Труда—70 лет, а самый молодой кандидат—20-летняя работница текстой фабрики Т. В. Орлова. 1104 депутата в горсовет и около шести тысяч—в районные Советы выбирали **москвичи**. Опуская в урны бюллетени, они отдавали голоса за то, чтобы еще больше хорошел их город, еще лучше работали органы местной власти.

ХОЗЯЕВА СВОЕЙ СТРАНЫ

Вести из избирательных округов

Со времени прошлых выборов в 1963 году 800 тысяч москвичей отпраздновали новоселье. Дети получили 95 новых школ. За два года построено 560 магазинов, 39 поликлиник, 600 предприятий питания...

605 человек баллотировались в депутаты **Ленинградского** городского Совета, более 4 тысяч—в районные Советы. Все эти люди—на переднем крае, в гуще событий, их биография тесно связаны с биографией нашей страны. Об этом хорошо сказал член КПСС с апреля 1917 года, депутат Петроградского городского Совета второго созыва Иван Афанасьевич Андрианов:

— Мне выпало счастье не раз слышать на заседаниях Петроградского городского Совета Владимира Ильича Ленина. Он ставил задачу добиться, чтобы все проблемы, стоящие перед органами государственной власти, у нас разрешались с участием всего народа. Как отрадно, что сбылись мечты Ильича! И я голосую за торжество демократии, за счастливую жизнь, которую дала нам наша Советская власть.

...Талка. Название этой маленькой речки вошло в историю: 60 лет назад на ее берегах иваново-вознесенские пролетарии создали один из первых в нашей стране Совет рабочих депутатов. И этим гордятся дети и внуки **ивановских** ткачей, пришедшие на избирательные участки. Старый коммунист, персональный пенсионер П. И. Румянцев 60 лет назад был депутатом первого Совета, созданного на Талке.

— Не узнать родного Иванова,—говорит Петр Иванович.—В десять раз вырос город, и люди живут здесь замечательные. Это настоящие герои коммунистического строительства.

Яркий солнечный день и 25 градусов мороза подарила чукотская зима жителям **Анадыря**—города снежных бурь, белых ночей, полярных сияний, города мужественных людей, осваивающих богатства сурового Севера. Пятьдесят самых достойных его граждан баллотировались в депутаты горсовета.

* * *

На избирательном участке, расположенном в клубе **ташкентского** завода «Ташсельмаш», в числе первых получила бюллетени сверловщица Музаббат Ахмедова. День выборов она встретила большим производственным достижением. Перейдя на одновременное обслуживание пяти станков, сверловщица сумела значительно ускорить обработку деталей для хлопкоуборочных машин. С хорошим настроением шли к избирательным урнам и другие рабочие этого предприятия, которое в завершающем году семилетки даст хлопкоробам страны свыше 8 тысяч уборочных агрегатов новейшей конструкции.

Отличных успехов добился коллектив Дарницкого комбината искусственного волокна **(Киев)**. К 13 марта он изготовил дополнительной продукции почти на 300 тысяч рублей. Одна из передовых работниц комбината А. Г. Грушко баллотируется в депутаты районного Совета.

Праздничная обстановка была в Свайном, городе **азербайджанских** нефтяников. В канун выборов труженики нефтяных камней приступили к разработке нового месторождения жидкого топлива—Грязевой сопки. Это еще один важный шаг, который позволит освоить богатства кладовых «черного золота», таящихся на дне Каспия. Направляясь на вахту, первыми бюллетени в урну для голосования опустили члены бригады М. Гаджиева—лучшей на нефтяных камнях.

Похорошела, раздвинула границы Алма-Ата—столица **Казахстана**. За два года почти сто тысяч горожан справили новоселье. Любят и уважают алматинцы строителей. И не случайно среди тех, чьи имена значились на избирательных бюллетенях, было много представителей этой почетной профессии.

Задолго до рассвета по крутым горным дорогам **Таджикистана**, ведущим к избирательным участкам, тысячами веселых лучиков засверкали фары празднично убранных автомашин, пронеслись вереницы всадников. Хлопкоробы, чабаны, ирригаторы, жители городов и кишлаков дружно направлялись к пунктам голосования.

Депутатов в республике избрано почти на три тысячи больше, чем на прошлых выборах. Новые избирательные округа и участки образовали целинники Голодной степи, строители и энергетики Вахшского каскада, новоселы жилых микрорайонов Душанбе и Ленинабада.

Имена уважаемых людей значатся в бюллетенях, которые вручали избирателям **Молдавии**. В их числе — почетный гражданин Кишинева Герой Советского Союза А. Н. Бельский. Подразделение, которым он командовал в годы Великой Отечественной войны, первым ворвалось в горящий город и водняло над ним красный флаг. В депутаты городского Совета столицы Молдавии баллотировались летчики Гражданского воздушного флота Владимир Байдецкий и Анатолий Шевелев, награжденные недавно орденами за мужество, проявленное в схватке с опасными преступниками.

В самом центре Каракумов расположен Хауз-Ханский избирательный участок. Здесь голосовали строители крупнейшего в **Туркмении** водохранилища и Каракумского канала. Они хорошо знают своих кандидатов—Героя Социалистического Труда бульдозериста Битды Язмухамедова и начальника строительства Хауз-Ханского моря Амана Чорлиева.

* * *

...Из Белоруссии и Латвии, Калининграда, Горького и Братска из многих краев страны, с советских судов, бороздящих далекие морские просторы, поступают сообщения о том, что выборы прошли дружно и организованно. Избиратели голосовали за новые успехи в коммунистическом строительстве, за родную Советскую власть.

(ТАСС.)

ПРАЗДНИК

машиностроителей

Вагранщик Ф. Ф. Пугачев—коренной вологжанин. Он помнит завод «Северный коммунар» маленьким предприятием, немногим отличающимся от кустарной артели.

На вопрос: «Чем знаменательны для вас и ваших товарищей годы, прошедшие после предыдущих выборов?»—Пугачев ответил: «Многим. Завод постоянно меняет свое лицо. То, с чем мы могли мириться вчера, не устраивает нас сегодня. Стали чище, помолодели цехи. На территории завода разбиты скверы, посажены яблони. С каждым годом растет производительность труда».

Коллектив предприятия, готовясь к предстоящим выборам, выставил кандидатами в депутаты лучших своих сынов и дочерей. В областной Совет выдвинут кандидатом слесарь инструментального цеха А. В. Лаптев, в в городской—названы имена двенадцати рабочих. Среди них С. Я. Ушакова, М. Д. Левов, Л. К. Дрянков и другие.

Беспрерывным потоком идут к избирательным урнам рабочие и члены их семей, голосуя за дальнейшее процветание нашей Родины.

Вопрос, с которым мы обращались к тов. Пугачеву, был задан еще нескольким рабочим. И каждый из них дополнял картину больших перемен в жизни коллектива завода.

— Совсем недавно пущен в работу новый кузнечный цех, а к лету готовится к сдаче в эксплуатацию цех металлоконструкций,—сказал Ю. А. Беспалов.

Зашел разговор от отдыхе рабочих. Выяснилось, что за два года семьсот человек получили путевки в санатории, дома отдыха или туристские базы. А забота о детях? Только в минувшем году в загородных дачах побывало двести ребят, 135 мальчиков и девочек отдыхали в заводском пионерском лагере.

— Заглянте в детскую комнату «Чайка»,—посоветовал бригадир бригады коммунистического труда Ю. А. Сергиевский — Это замечательный штаб ребячьей дружины. Каких там только кружков нет: и кулинарии, и фотолюбителей, и драматический, и, конечно, спортивный.

Многие рабочие заочно учатся в техникумах, институтах. Взять хотя бы бригаду Юрия Сергиевского. Он повышает знания в машиностроительном техникуме, трое посещают занятия в вечерней школе, четверо учатся в системе политпросвещения.

Г. СОКОЛОВ.

г. Вологда.

В городе металлургов

В это мартовское утро намного раньше обычного проснулись улицы Череповца. С первыми ударами московских курантов гостеприимно распахнулись двери шестидесяти семи избирательных участков по выборам в областной и городской Советы депутатов трудящихся.

Избирательный участок № 25 расположен почти в самом центре нового города. Его избиратели — рабочие, инженеры и служащие Череповецкого металлургического завода. Люди пришли сюда задолго до начала голосования.

У них праздничное настроение. Многие из них почти не задерживаются в кабинах. Да это и понятно: кандидаты в депутаты — товарищи по работе, хорошо знакомые и всеми уважаемые люди. Кандидат в депутаты городского Совета старший оператор В. В. Терехов на заводе с первых дней, за это время вырос до мастера прокатки черновецкого листа. Вместе с ним баллотируются листопрокатчики К. В. Поваглаева, В. Я. Тишков. Бригада, где Виктор Яковлевич работает сменным мастером стана, из месяца в месяц перевыполняет производственные задания и является одной из лучших в цехе.

Вот опускает бюллетень пожилая женщина.

— Я с радостью отдаю свой голос за Анатолия Ивановича.

Анатолий Иванович Бородулин, директор металлургического завода, баллотируется в областной Совет депутатов трудящихся. Этого человека, прошедшего путь от ученика слесаря до крупного специалиста черной металлургии, хорошо знают череповчане. На днях А. И. Бородулин вернулся с Лейпцигской ярмарки, где он был в составе правительственной делегации. Три года назад он взглавил коллектив череповецких металлургов. За это время завод стал работать рентабельно.

Дружным потоком идут избиратели. Среди них русый паренек. Мы разговорились. Учащийся технического училища Николай Мокин говорит:

— Я голосую в первый раз.

У него две сестры и два брата. Все рабочие. Он скоро закончит училище по специальности волочильщика и поедет на практику в Днепропетровск. Будущая специальность ему очень нравится, а сейчас он учится, получает государственную стипендию.

— Наши две группы готовят специально для работы на метизном заводе, — говорит он.

Метизный завод — строящийся гигант, какого нет в Европе. Очень скоро его просторные цехи наполнятся гулом моторов и голосами молодых рабочих. Будущее завода в руках тех, кто идет сегодня к избирательным урнам в первый раз.

В. МИНИН.

В ПЕРВЫЕ МИНУТЫ

Гостеприимно распахнулись двери избирательного участка № 65 областного центра. Здесь в основном голосуют железнодорожники, проживающие в новых домах микрорайона. 73-летняя А. А. Прококушова более тридцати лет проработала на железнодорожном транспорте. Она сердечно благодарит партию и правительство за заботу о советских людях, о тех, кто, не жалея сил, трудится на благо Родины. Пожилая женщина с радостью говорит о тех больших изменениях в городе, которые произошли на ее глазах.

Затем бюллетени берут две девушки. У них веселое настроение. Они трудятся на льнокомбинате, борются за звание ударников коммунистического труда. Комсомолка Г. Ромина по специальности ткачиха. Она обслуживает 24 станка, старается продукцию дать только отличного и хорошего качества. Ее подруга переметчица Г. Нечаева сегодня 14 марта, впервые участвует в голосовании. Она с волнением подходит к урне и опускает бюллетень.

Выполняет свой гражданский долг Л. А. Дуничев. Он — секретарь комитета ВЛКСМ локомотивного депо и немало сил приложил вместе с молодыми тепловозниками, чтобы достойно встретить день выборов в местные Советы.

Так же приветливо распахнулись двери и празднично убранного избирательного участка № 20, который разместился в новом здании средней школы № 29.

В. КОМЯКОВ,
слесарь вагонного депо.

БОЛЬШИЕ ИЗМЕНЕНИЯ

В Доме культуры сокольских лесопильщиков—избирательный участок № 14. Непрерывным потоком идут избиратели, чтобы отдать свои голоса за кандидатов в депутаты местных Советов. Здесь баллотируется в областной Совет Т. А. Карабанова. От рядовой станочницы она выросла до начальника крупного цеха Сокольского лесопильно-деревообрабатывающего комбината. Коллектив цеха успешно выполняет план.

Большие изменения произошли в поселке лесопильщиков за последние два года. Появились новые жилые дома. Для культуры. Лесопильно-деревообрабатывающий комбинат из плавно-убыточного вышел в число рентабельных предприятий и сейчас ежемесячно дает прибыль.

Многое сделано по механизации трудоемких процессов. На участках погрузки готовой продукции и разгрузки древесины из вагонов смонтированы новые мощные подъемные краны.

Дружно голосовали за своих кандидатов в депутаты местных Советов также сокольские и сухонские бумажники.

Г. ПРУСАКОВ.

ДЕПУТАТЫ КАМЧУГИ

Обычно они встречались на делянке. Пантелеймон Васильевич Рязанов уезжал со своей бригадой в автобусе, а Сергей Анатольевич Чечулинский шел в гараж, садился в кабину лесовоза и ехал следом. На погрузочной площадке тракторист и шофер обменивались рукопожатиями.

Это воскресенье началось иначе. Вступая в соревнование в честь выборов в местные Советы, камчужане брали на себя обязательства—к 14 марта выполнить квартальный план по вывозке на девяносто процентов и до конца месяца доставить на нижний склад 6000 кубометров сверхплановой древесины. Для этого все бригады перешли на скользящий график и работа в лесу не прекращалась даже в воскресенье. Чтобы полнее использовать трелевочную технику, П. В. Рязанов организовал работу трактора в полторы смены. Его примеру последовало еще несколько бригад.

Коллектив лесопункта к дню выборов пришел с замечательными результатами. Из 42 тысяч кубометров квартального плана вывезено почти 40 тысяч. К концу второй декады марта задание, а в оставшиеся дни месяца и обязательства будут выполнены.

Поселок лесозаготовителей всегда просыпается рано. Те, кто отправлялся на работу, спешили первыми побывать на избирательном участке и исполнить свой гражданский долг. Здесь и встретились Сергей Чечулинский и Пантелеймон Рязанов.

Опустив избирательные бюллетени в урну, Рязанов пожадал Чечулинского и, улыбаясь, сказал:

— Хотя голосование и тайное, но тебе, Сергей, тайну раскрою. С превеликим удовольствием я отдал свой голос за тебя. Депутат районного Совета у нас будет достойный.

— Разрёши и тебя заранее поздравить со званием депутата сельского Совета,—ответил Чечулинский.

—Уважают тебя люди за справедливость, за умение работать в полную силу.

— Вот разговорились, давай поторапливаться. Сегодня нам надо больше нормы сделать.

— Заготовлять больше, я все вывезу. От Гордея Ивановича нам отставать нельзя,—выходя с участка, сказал Чечулинский.

В депутаты областного Совета по Медведевскому избирательному округу баллотировался тоже рабочий, бригадир малой комплексной бригады Вологодского леспромхоза Гордей Иванович Сухопаров. У него отличные показатели.

Уже к девяти часам утра более двух третей избирателей исполнили свой гражданский долг. Так же активно проходили выборы и на других избирательных участках Тотемского района.

В. БАРАНОВ.

СЛОВО хлеборобов

Московские куранты пробили шесть часов. В четырех избирательных участках колхоза «Строитель коммунизма», на территории Глушковского сельского Совета, началось голосование. Среди посланцев народа механизатор И. Т. Матвеев, учительница Н. В. Кокмылова, агроном Г. М. Богданов.

Выборы проходили организованно, в торжественной обстановке. Колхозники шли к урнам с уверенностью, что их избранники сделают все, чтобы содействовать подъему сельского хозяйства.

Нынче в сельхозартели пересмотрена структура посевных площадей. Хлеборобы поставили перед собой цель: поднять урожайность картофеля до 120 центнеров, с каждого гектара. Будут расширены посевы бронзового гибрида. Он оправдал себя в прошлом году: собрали по 650 центнеров корнеплодов и ботвы с гектара. Решено увеличить сбор сена, для чего расширяются посевы клевера. Предусмотрено увеличить урожайность хлебов не менее чем на три центнера с гектара по сравнению с прошлым годом.

Один за другим идут колхозники к избирательным урнам. Среди них мы видим молодого лаборанта-рейдлящика А. Меркурьева, убравшего в прошлом году 85 гектаров льна, А. Горячева, выработавшего на своем тракторе более 1000 гектаров в переводе на мягкую пахоту, молодого коммуниста, мастера механической дойки А. Чеплаеву, обязавшуюся надоить в 1965 году 120 тонн молока.

— Все они молодые—говорят ветераны колхоза А. Н. Каштаева, В. И. Красноберов.—Ведь просто завидовать приходится: у каждого новейшие машины в руках, не то, что было у нас—соха да борона. Радует нас больше всего то, что все они стали уже настоящими мастерами колхозного производства и имеют много последователей.

У всех колхозников сегодня хорошее настроение, чувство уверенности в завтрашнем дне.

А. ДИЙКОВ.

Белозерский район.

С думой о партии

К шести часам утра на центральный избирательный участок Кичменгского Городка собралось около 30 человек. Среди них были колхозники и рабочие, служащие, домохозяйки и пенсионеры. Несколько позднее пришел конюх С. П. Дресвянин, один из старожилов. Разговорились с ним.

— Раиса Владимировна Аксенова на моих глазах выросла, — заявил он. — Колхозники не ошиблись, выдвигая ее кандидатом в депутаты областного Совета. За нее я с радостью отдаю свой голос.

На избирательный участок зашла группа избирателей в рабочей одежде.

— Мы проголосуем и сразу же на работу, переодеваться некогда, — говорит шофер А. Е. Казарин.

Вместе с Е. А. Беляевым, А. В. Шашериным, И. А. Шабаковым и другими они проклашивают трассу высоковольтной линии, по которой из Коряжмы пойдет электрик в колхозы и промышленные предприятия района.

Пришла выполнить свой гражданский долг, поиграть счастья всем избирателям А. С. Наволокин. На грудь орден Ленина за успехи в деле обучения и воспитания подрастающего поколения, за долголетнюю и безупречную работу.

А вот и столу, где работает участковая избирательная комиссия, подходит монтер районного отделения связи А. С. Дресвянин с женой Антониной Васильевной, с детьми Васей и Верочкой.

Здесь же голосуют Г. Р. В. Аксенова, кандидат в депутаты областного Совета, доярка сельхозартели «Строитель коммунизма». Некоторые механизаторы приехали на своих мотоциклах.

Все они голосуют за политику Коммунистической партии, за обеспеченную, культурную жизнь крестьян.

М. ТОМИЛОВ.

Голосуют речники

Рано утром Лена Акулова и Тоня Гигель были уже на ногах. Ведь они впервые участвуют в выборах.

Группа девушек и юношей профессионально-технического училища № 4, готовящего кадры для речного флота, в пять часов 14 марта была у дверей избирательного участка. А здесь в это время уже собрались десятки избирателей. Ровно в шесть председатель комиссии З. Шильцева перерезал ленточку у входа и горячо поздравил избирателей—речников Волго-Устюгского судоремонтного завода с началом выборов. Тоня Гигель и Лена Акулова, работница плотницкого цеха Зина Жилина и многие другие молодые избиратели первыми опустили в урну бюллетени.

Поток избирателей нарастает. На двух избирательных участках—Кузнецком и Горьковском — местные Советы от коллектива судоремонтного завода избирается двадцать пять депутатов. На Горьковском участке избирали депутатом областного Совета бесстрашного бригадира судосборщиков Б. Кузнецова, в депутаты Велико-Устюгского городского Совета баллотировались электросварщик Г. Подволоцкий, прораб В. Нелеева, главный инженер завода А. Кирбитович, строгальщик В. Якушев, бригадир плотников П. Коробейников, электрик Н. Медведев, врач З. Коробейникова и многие другие передовые люди речного транспорта.

День выборов коллектив завода встретил трудовыми подарками. Бригада судосборщиков Бориса Кузнецова, который избирается в областной Совет, задание февраля выполнила на 142 процента. Коллектив механического цеха занял первенство в соревновании среди основных цехов. Отличились в труде транспортники, коллективы деревообделочного и электромонтажного участков и лесцеха.

Немало сделал коллектив за два года после минувших выборов. Выпущено много судов речного транспорта, построено жилых помещений и других объектов. Свыше полутора тысяч рабочих и служащих участвует в движении за коммунистический труд. Больше трехсот человек носят звание ударников коммунистического труда. С большим под'емом сейчас в цехах завода развернулось соревнование за лучшую подготовку флота к началу навигации. Сдача речных судов по технической готовности будет проведена на пять дней раньше графика, утвержденного Северным речным пароходством.

Коллективу завода в завершающем году семилетки предстоит освоить выпуск новых типов грузовых и пассажирских теплоходов для речного транспорта, различных вспомогательных механизмов, построить несколько жилых домов, благоустроить заводскую территорию. Улучшается техническое оснащение судов.

К 7 часам на Горьковском избирательном участке отдали свои голоса около трехсот человек, а до 10 часов проголосовало больше половины всех избирателей-речников. Задолго до конца дня голосования было закончено, члены участковой комиссии ожидали тех, кто мог прийти с «Удостоверением на право голосования».

П. ШАРНИН.

ЗА НОВЫЕ УСПЕХИ В КОММУНИСТИЧЕСКОМ СТРОИТЕЛЬСТВЕ

У СТРОИТЕЛЕЙ ВОЛГО-БАЛТА

Гидромеханизаторы специализированного управления № 478 «Волгобалстрой» не первый раз отмечают всенародный праздник трудовыми успехами. Вот и накануне выборов в местные Советы депутатов трудящихся коллектив рапортовал о завершении квартального плана.

С сознанием исполненного долга пришел 14 марта к избирательной урне экипаж триста тридцадного земснаряда. Несколько дней назад он закончил работы по сооружению Кубенского рейда. Значит, в этом году колхозники лесозаготовители смогут отгружать древесину не только в плотах, но и в судах.

Из фарватера рейда вынуто 75000 кубометров грунта. Работа экипажа была нелегкой. Приходилось вести постоянную борьбу не только с болотом, торфом, но и с льдами, которые обступали земснаряд. Сейчас механизмы отсоединены. Команды приступили к ремонту, чтобы через месяц снова начать выемку.

Перед гидромеханизатором Волго-Балта в последнем году семилетки стоит задача — вынуть из трассы нового канала около двух миллионов кубометров грунта в условиях непрекращающегося судоходства по каналу.

Ни на день не прекращал выемку экипаж триста первого земснаряда, возглавляемый опытным механизатором А. В. Алексеевым. И в день выборов он нетрудовую вахту у двигателей и приборов. Готов приступить к работе экипаж земснаряда триста десятого. На очереди — триста двенадцатый.

А в воскресенье, с самого утра семьями, целыми коллективами потянулись строители к избирательным участкам. На Пахомовском избирательном участке одними из первых пришли бульдозеристы Ю. Матренин и Н. Воскресенский. Среди кандидатов в депутаты, за которых они отдают свои голоса, их товарищ — шофер Алексей Шехурин. В самую ненастную погоду Шехурин на своем газике аккуратно доставлял на самые дальние участки продукты и другие грузы.

На избирательном участке Воорадел голосовал экипаж триста одиннадцатого земснаряда. У них особенно радостное настроение: в феврале выполнили почти два месячных задания. Немало до выборов на земснаряд пришла еще одна радостная весть: начальник экипажа К. Ю. Дрель в числе других строителей Волго-Балта награжден медалью Выставки достижений народного хозяйства.

Именитому земснаряду после долгих опытов и целого ряда усовершенствований удалось разработать километровый участок насыщенных глин. Сейчас экипаж готовится к работе в новых условиях.

Гидромеханизаторы полны решимости и впредь не уступать первенства в соревновании строителей за быстрейшее завершение всех доделочных работ на канале.

Т. СПИВАК.

НАРОДНОЕ ТОРЖЕСТВО

Трудящиеся Устюженского района готовились к всенародному празднику. Первыми знамя соревнования подняли животноводы колхоза «Светлый путь». Они дали слово к 14 марта выполнить квартальный план по продаже молока государству. Добрый почин горячо поддержали все труженики села, коллективы промышленных предприятий. Лесозаготовители и стахановцы-строители и торфяники, рабочие местной промышленности наспех сооружали бетонные ограды для досрочного выполнения производственной программы каждым цехом, каждой сменой, бригадой.

В предвыборные дни отовсюду поступали рапорты о победах. Стекловары Чагоды дали Родине сверх плана 41000 квадратных метров оконного стекла и 2750000 стеклоизделий. 3500 кубометров древесины сверх плана вывезли лесозаготовители лесопромышленного комбината имени Желябова и Чагодощенского леспромхоза.

Сдержали свое слово и многие труженики села. Первыми план трех месяцев по продаже молока государству выполнили животноводы сельхозартели «Земледелец». Первого марта последние килограммы молока трудящиеся продали государству. Добрый почин горячо поддержали все труженики села, коллективы промышленных предприятий. Лесозаготовители и стахановцы-строители и торфяники, рабочие местной промышленности наспех сооружали бетонные ограды для досрочного выполнения производственной программы каждым цехом, каждой сменой, бригадой.

В предвыборные дни отовсюду поступали рапорты о победах. Стекловары Чагоды дали Родине сверх плана 41000 квадратных метров оконного стекла и 2750000 стеклоизделий. 3500 кубометров древесины сверх плана вывезли лесозаготовители леспромышленного комбината имени Желябова и Чагодощенского леспромхоза.

Сдержали свое слово и многие труженики села. Первыми план трех месяцев по продаже молока государству выполнили животноводы сельхозартели «Земледелец». Первого марта последние килограммы молока трудящиеся продали государству. Добрый почин горячо поддержали все труженики села, коллективы промышленных предприятий. Лесозаготовители и стахановцы-строители и торфяники, рабочие местной промышленности наспех сооружали бетонные ограды для досрочного выполнения производственной программы каждым цехом, каждой сменой, бригадой.

В предвыборные дни отовсюду поступали рапорты о победах. Стекловары Чагоды дали Родине сверх плана 41000 квадратных метров оконного стекла и 2750000 стеклоизделий. 3500 кубометров древесины сверх плана вывезли лесозаготовители леспромхоза.

Сдержали свое слово и многие труженики села. Первыми план трех месяцев по продаже молока государству выполнили животноводы сельхозартели «Земледелец». Первого марта последние килограммы молока трудящиеся продали государству. Добрый почин горячо поддержали все труженики села, коллективы промышленных предприятий. Лесозаготовители и стахановцы-строители и торфяники, рабочие местной промышленности наспех сооружали бетонные ограды для досрочного выполнения производственной программы каждым цехом, каждой сменой, бригадой.

В предвыборные дни отовсюду поступали рапорты о победах. Стекловары Чагоды дали Родине сверх плана 41000 квадратных метров оконного стекла и 2750000 стеклоизделий. 3500 кубометров древесины сверх плана вывезли лесозаготовители леспромышленного комби-

Труженики Устюженского района готовились к всенародному празднику. Первыми знамя соревнования подняли животноводы колхоза «Светлый путь». Они дали слово к 14 марта выполнить квартальный план по продаже молока государству. Добрый почин горячо поддержали все труженики села, коллективы промышленных предприятий. Лесозаготовители и стахановцы-строители и торфяники, рабочие местной промышленности наспех сооружали бетонные ограды для досрочного выполнения производственной программы каждым цехом, каждой сменой, бригадой.

В предвыборные дни отовсюду поступали рапорты о победах. Стекловары Чагоды дали Родине сверх плана 41000 квадратных метров оконного стекла и 2750000 стеклоизделий. 3500 кубометров древесины сверх плана вывезли лесозаготовители леспромхоза.

Сдержали свое слово и многие труженики села. Первыми план трех месяцев по продаже молока государству выполнили животноводы сельхозартели «Земледелец». Первого марта последние килограммы молока трудящиеся продали государству. Добрый почин горячо поддержали все труженики села, коллективы промышленных предприятий. Лесозаготовители и стахановцы-строители и торфяники, рабочие местной промышленности наспех сооружали бетонные ограды для досрочного выполнения производственной программы каждым цехом, каждой сменой, бригадой.

В предвыборные дни отовсюду поступали рапорты о победах. Стекловары Чагоды дали Родине сверх плана 41000 квадратных метров оконного стекла и 2750000 стеклоизделий. 3500 кубометров древесины сверх плана вывезли лесозаготовители леспромышленного комби-

Труженики Устюженского района готовились к всенародному празднику. Первыми знамя соревнования подняли животноводы колхоза «Светлый путь». Они дали слово к 14 марта выполнить квартальный план по продаже молока государству. Добрый почин горячо поддержали все труженики села, коллективы промышленных предприятий. Лесозаготовители и стахановцы-строители и торфяники, рабочие местной промышленности наспех сооружали бетонные ограды для досрочного выполнения производственной программы каждым цехом, каждой сменой, бригадой.

В предвыборные дни отовсюду поступали рапорты о победах. Стекловары Чагоды дали Родине сверх плана 41000 квадратных метров оконного стекла и 2750000 стеклоизделий. 3500 кубометров древесины сверх плана вывезли лесозаготовители леспромхоза.

Сдержали свое слово и многие труженики села. Первыми план трех месяцев по продаже молока государству выполнили животноводы сельхозартели «Земледелец». Первого марта последние килограммы молока трудящиеся продали государству. Добрый почин горячо поддержали все труженики села, коллективы промышленных предприятий. Лесозаготовители и стахановцы-строители и торфяники, рабочие местной промышленности наспех сооружали бетонные ограды для досрочного выполнения производственной программы каждым цехом, каждой сменой, бригадой.

В предвыборные дни отовсюду поступали рапорты о победах. Стекловары Чагоды дали Родине сверх плана 41000 квадратных метров оконного стекла и 2750000 стеклоизделий. 3500 кубометров древесины сверх плана вывезли лесозаготовители леспромышленного комби-

Труженики Устюженского района готовились к всенародному празднику. Первыми знамя соревнования подняли животноводы колхоза «Светлый путь». Они дали слово к 14 марта выполнить квартальный план по продаже молока государству. Добрый почин горячо поддержали все труженики села, коллективы промышленных предприятий. Лесозаготовители и стахановцы-строители и торфяники, рабочие местной промышленности наспех сооружали бетонные ограды для досрочного выполнения производственной программы каждым цехом, каждой сменой, бригадой.

В предвыборные дни отовсюду поступали рапорты о победах. Стекловары Чагоды дали Родине сверх плана 41000 квадратных метров оконного стекла и 2750000 стеклоизделий. 3500 кубометров древесины сверх плана вывезли лесозаготовители леспромхоза.

Сдержали свое слово и многие труженики села. Первыми план трех месяцев по продаже молока государству выполнили животноводы сельхозартели «Земледелец». Первого марта последние килограммы молока трудящиеся продали государству. Добрый почин горячо поддержали все труженики села, коллективы промышленных предприятий. Лесозаготовители и стахановцы-строители и торфяники, рабочие местной промышленности наспех сооружали бетонные ограды для досрочного выполнения производственной программы каждым цехом, каждой сменой, бригадой.

В предвыборные дни отовсюду поступали рапорты о победах. Стекловары Чагоды дали Родине сверх плана 41000 квадратных метров оконного стекла и 2750000 стеклоизделий. 3500 кубометров древесины сверх плана вывезли лесозаготовители леспромышленного комби-

Труженики Устюженского района готовились к всенародному празднику. Первыми знамя соревнования подняли животноводы колхоза «Светлый путь». Они дали слово к 14 марта выполнить квартальный план по продаже молока государству. Добрый почин горячо поддержали все труженики села, коллективы промышленных предприятий. Лесозаготовители и стахановцы-строители и торфяники, рабочие местной промышленности наспех сооружали бетонные ограды для досрочного выполнения производственной программы каждым цехом, каждой сменой, бригадой.

В предвыборные дни отовсюду поступали рапорты о победах. Стекловары Чагоды дали Родине сверх плана 41000 квадратных метров оконного стекла и 2750000 стеклоизделий. 3500 кубометров древесины сверх плана вывезли лесозаготовители леспромхоза.

Сдержали свое слово и многие труженики села. Первыми план трех месяцев по продаже молока государству выполнили животноводы сельхозартели «Земледелец». Первого марта последние килограммы молока трудящиеся продали государству. Добрый почин горячо поддержали все труженики села, коллективы промышленных предприятий. Лесозаготовители и стахановцы-строители и торфяники, рабочие местной промышленности наспех сооружали бетонные ограды для досрочного выполнения производственной программы каждым цехом, каждой сменой, бригадой.

В предвыборные дни отовсюду поступали рапорты о победах. Стекловары Чагоды дали Родине сверх плана 41000 квадратных метров оконного стекла и 2750000 стеклоизделий. 3500 кубометров древесины сверх плана вывезли лесозаготовители леспромышленного комби-

ЗА НАШЕ СЧАСТЬЕ!

На окраине деревни Морино — центра первого участка колхоза «Передовой» Вологодского района стоит с колоннами большое красивое здание. Это новый колхозный клуб. В его светлых, просторных залах разместился избирательный участок.

— Первый раз голосуем здесь— любуюсь зрительным залом, заметил пожилой колхозник.— Богатый клуб.

— Да и мы не бедные,—подтвердил другой.—Доходы в колхозе вон насколько выросли...

С каждым годом богатеет артельное хозяйство, улучшается жизнь членов колхоза. И это достигнуто руками тех, кто сегодня подходил к урнам, чтобы выполнить свой гражданский долг. Вот пустяком бюллетень Бойцов Петровских соломонова и ее дочь сенчарка Зоя Алексеевна.

— Голосуем с радостью,—подтверждают они.—Выберем таких же простых тружеников, как и мы.

Хорошо известны имена посланцев в сельский Совет молодого механизатора Леонида Алексеевича Окрулина, руководителя передовой Бараболской фермы Николая Алексеевича Доминова и других. Они снискали уважение, вместе со всеми трудятся не покладая рук, добиваются подъема артельного хозяйства. Взять хотя бы баранолских животноводов. С начала этого года они получили молока значительно больше прошлогоднего, а надой на корову увеличился на 34 килограмма.

В комнате голосования становится все многолюднее. Вот заходят доярка Е. Х. Матвеева, ветеран труда колхозный кузнец Х. А. Голодов, бывший председатель артели, ныне персональный пенсионер, А. В. Спасенков и другие. Они тепло обмениваются приветствиями и, собравшись в кружок, беседуют. У них много общих интересов, а, стало быть, забот и разговоров.

— С ремонтом инвентаря не задержали, дело к концу подходит,—слышится голос кузнеца.

— Семян достаточно. Проверены на всхожесть и отсортированы...

А вот у доярки Коротковской фермы И. П. Малковой и в этот праздничный день немало забот.

— Торопливо, жду, корова должна отелиться,—говорит она, опуская бюллетень.

Большинство избирателей заполняло избирательный зал, где должны показывать кинокартину, выступить самодеятельные артисты с концертом. У всех праздничное настроение. Празднично было и в Кубенском избирательном участке. В комнате отдыха можно было поиграть в шахматы, шашки, принять участие в лотерее. К двенадцать часам поток людей увеличился.

— У нас около двух тысяч избирателей,— рассказывает председатель участковой избирательной комиссии С. Н. Сосин.—Проголосовало уже больше шестидесяти процентов. Ждем людей из отдаленных бригад.

Большинство избирателей побывало на участке в первой половине дня.

Н. СТЕПАНОВ.

ВПЕРВЫЕ

13 девушек из бригады штукатуров тов. Козлова, борющейся за звание коллектива коммунистического труда, пришли вместе на избирательный участок во главе с секретарем комсомольской организации треста «Вологодстрой» Соней Мартиновой. Комсомолкам Оле Варуздиной, Наде и Гале Смирновым, Вале Егоровой, Оле Дубининой недавно исполнилось по 18 лет. Они впервые принимают участие в выборах.

— Мы очень счастливы сегодня и никогда не забудем этого дня, — улыбаются девушки.

К 12 часам здесь, на избирательном участке № 47 г. Вологды, проголосовало около 80 процентов избирателей.

Ю. РЕШЕТОВ.

Село Кубенское Вологодского района. Здесь голосовали хлеборобы и животноводы колхоза «Передовой», механизаторы объединения «Сельхозтехника», слушатели сельского профтехучилища № 2, жители села.

На снимке: у избирательного участка в Кубенском.

Фото А. Жидкова.

Обновленный завод

Лесозаводской избирательный участок в городе Харовске не новый. Многие старожилы помнят поселок лесопильщиков в те годы, когда они впервые голосовали. И теперь все без исключений говорят, что от старого завода и рабочего поселка ничего не осталось. На месте сарая — вместо прежнего, полуразвалившегося механического цеха, да биржи пиломатериалов — за последние 15 лет поднялись кирпичные здания распиловочного, сушильного, домостроительного, раскроечного и механического цехов, ТЭЦ, складов технического оборудования, стройматериалов и готовой продукции. Неузнаваемым стал и рабочий поселок. Нет подслепенькых, вросших в землю бараков, лачуг с покосившимися маленькими окнами. На их месте построили многоквартирные дома.

— От старого лишь одно название осталось, — с гордостью говорят ветераны лесозаводчики. — Самым старым является домостроительный цех, ему 13 лет.

В этом цехе трудится молодежь. Пятнадцать рабочих нынче впервые пришли на избирательный участок. Вот одна за другой подходят к столу избирательной комиссии А. Александрова, К. Калинина, А. Марихина и другие. Все они окончили среднюю школу и пришли работать в домостроительный цех.

В тому поступают бюллетени активные рационализаторы цеха В. В. Смирнов, Н. Н. Калина, А. Суворов и другие. Это благодаря их поискам в цехе за 13 лет почти в десять раз поднялась производительность труда. При том же количестве людей и на тех же станках выпускается продукции в десять раз больше.

Домостроители февральское задание выполнили с честью, а в марте покрыли долг января. За два месяца завершающего года семилетки производство продукции больше по сравнению с этим же периодом прошлого года. Таким образом, день выборов домостроители встретили производственной победой.

Здесь многие учатся. И начальник цеха Гудков. Он заочно заканчивает отделение технологии обработки Сокольского целлюлозно-бумажного техникума. Мастер Н. Бойцова — заочник пятого курса Ленинградского политехнического института. Учатся заочно в техникумах, вечерней средней школе и других учебных заведениях многие рабочие цеха.

— Наши домостроители, — говорит председатель начальника цеха А. Н. Железкин, — сегодня за счастливую жизнь, за коммунизм.

В. РУДАКОВ.

ЭКОНОМИКА И ОРГАНИЗАЦИЯ

СЕЛЬСКОХОЗЯЙСТВЕННОГО ПРОИЗВОДСТВА

ИСПОЛЬЗУЕМ ТЕХНИКУ ПО-НОВОМУ

В минувшем году коллектив нашего совхоза досрочно выполнил планы капитовки всех видов продукции. Производство картофеля увеличено по сравнению с 1963 годом в три, овощей — в два с половиной, лиц — в два с лишним раза. Животноводы получили за год в среднем от коровы по 2326 килограммов молока, а птицеводы — по 174 яйца на кур-несушку. Результаты неплохие. Сейчас все дела и думы коллектива подчинены одной цели: в завершающем году семилетки дать стране больше деревенской продукции. По примеру совхоза «Искра» Вологодского района взяты повышенные обязательства. Вперед идем рейсом в достижении новых рубежей принадлежит механизаторам.

Производительная работа машин зависит во многом от их технического состояния, соблюдения правил эксплуатации и хранения. Поэтому у нас уделяется большое внимание повышению качества подготовки техники. Ремонтируем ее заблаговременно, полностью используем для этого зимний период. 28 тракторов из 38 уже приведены в порядок, остальные будут поставлены на линейку готовности к 1 апреля. Решают посевные и почвообрабатывающих машин закончен. Сейчас приступаем к ремонту уборочной техники.

В прошлые годы отдельными механизаторами не всегда соблюдались графики проведения технических уходов, не было четкого учета расхода топлива, запасных частей и материалов. Все это приводило к обеличиванию, перерасходу горючего, простоям и большим затратам средств на ремонт. В текущем году каждый трактор закреплен за каждым трактористом. Введены лицевые счета расхода топлива, смазочных и других материалов. К началу полевых работ будет создана система технического обслуживания с учетом расхода горючего. Совхоз дал заявку и надеется получить автопередвижную мастерскую. На базе ее организуем техническое обслуживание тракторов, комбайнов и других сложных машин прямо в поле, по заранее составленному графику.

Готовясь к весне, мы придаем особое значение удобрениям. Под будущий урожай вывезено более 16 тысяч тонн органики, из них около четырех тысяч тонн навоза. Настойчиво ведем линию на внесение торфа в виде компостов. Отдача от компостирования торфа в несколько раз выше.

С помощью механизаторов Череповецкого об'единения «Сельхозтехника» в совхозе подготовлен торфяник и второй год ведется заготовка подстилочного торфа. Торфяная крошка, как правило, пропускается через скотные дворы и птичники. Таким путем получается добротное удобрение для полей.

Очень остро стоит сейчас вопрос о механизации внесения в почву органических и минеральных удобрений. В прошлом году в совхозе «Комсомолец» для разбрасывания местных удобрений из куч применяли навесные механические лопаты, изготовленные совхозными рационализаторами. Такие лопаты оправдали себя в работе. Опыт последнего совхоза используем в текущем году у себя. Для внесения минеральных удобрений планируем применить новую машину—разбрасыватель удобрений «РУ-4-10».

В прошлом году прошла проверку и полностью себя оправдала звеньевая организация труда механизаторов. Успех работы звеньев основан на лимитовании обеличивания земли, комплексном применении машин и механизмов, повышении материальной заинтересованности каждого члена звена в производстве продукции с наименьшими затратами труда и средств.

Аккордно-премиальная система оплаты труда, принятая в звеньях, позволила связать труд механизатора с конечными результатами производства. Труд оплачивается не поденщиковски и за центнер производенной продукции. За каждый центнер картофеля выплачивалось 80 копеек, за центнер моркови — 1 рубль 28 коп., корнеплодов—1 рубль 13 копеек. За сверхплановую продукцию начислялось дополнительно 20 процентов стоимости этой продукции в пределах реализации.

Дирекция и партийная организация на основе опыта прошлого года решили создать до начала полевых работ три звена по возделыванию прошанных культур. Будут созданы звенья по заготовке грубых и сочных кормов для скота. С тремя первыми звеньями заключены трудовые соглашения, закреплены посевные площади и необходимая техника, определены условия оплаты труда, доведены задания по производству продукции. Все они обеспечены доброкачественными семенами. Во главе звеньев поставлены опытные механизаторы А. Гусев, В. Володин, И. Кузнецов.

Механизаторы взяли на себя высокие обязательства. Например, коллектив, возглавляемый Александром Гусевым, решил на основе внедрения комплексной механизации и лучшего использования земли снизить себестоимость продукции на 20 процентов по сравнению с предыдущим годом. За звеном закреплена необходимая техника. При первой возможности будут приобретены недостающие до комплекта машины: буксировщик «БН-100», и загрузчик картофеля в бункер-накопитель «ЗСК-0,5». Это позволит уменьшить затраты труда.

В прошлом году много средств затратили на высадку рассады капусты. В текущем году эта операция будет механизирована с помощью рассадо-посадочной машины «СКНВ-4». Из выбракованных деталей машин изготовили разбрасыватель удобрений.

Дирекция планирует создать механизированный отряд по заготовке силоса. За отрядом закрепим шесть роторных косилок, 12 тракторных прицепов, 18 тракторов. Для трамбовки и разравнивания силосной массы в траншее будет выделен гусеничный трактор с бульдозерной навеской, для укрытия силоса — буртоукрывщик «БН-100». Концентрация силосуборочной техники позволит сократить сроки закладки и повысить качество силоса. Траншея в 500 тонн будет заполняться в два дня.

Опыт прошлого года подсказывает, что расписание техники по бригадам неоправданно. На каждом виде работ следует иметь комплексы машин, сосредоточивать технику на решающих участках. Только в этом случае можно организовать механизированное производство, правильно организовать эксплуатацию машин, улучшить контроль. В текущем году работу комбайнов агрегатированы организуем по групповому методу, создадим звенья по заготовке сена, уборке соломы, вывозке органических удобрений.

В звене механизатор не просто исполнитель, он должен быть мастером возделывания той или иной культуры. Сейчас уже недостаточно одного умения водить трактор, пахать, сеять, убирать. Жизнь требует больших и разносторонних знаний и по механизации, и по агротехнике, и по организации производства. Все члены механизированных звеньев совхоза с февраля приступили к агрошкуче. Проведено четыре—пять занятий. Программа составлена так, чтобы до начала полевых работ дать слушателям прочные знания по применению минеральных удобрений, биологии сельскохозяйственных культур и основам передовой технологии. С созданием звеньев тяга механизаторов к знаниям усилилась. Занятия проходят при полной явке слушателей и высокой активности.

Рабочие, специалисты, все работники совхоза готовятся встретить весну завершающего года семилетки во всеоружии.

А. СПИРИДОНОВ,
главный инженер совхоза «Политодделец» Череповецкого района.

ВЕСНЕ НАВСТРЕЧУ

ПОКА—БЕЗ ГОРЮЧЕГО...

Колхоз имени Ленина лучше, чем в прошлом году, готовится к полевым работам. Уже отремонтировано семнадцать тракторов из двадцати одного, приведены в готовность сеялки, плуги и другие орудия. Но беда в том, что механизаторы пока не завезли ни одного килограмма горючего и смазочного.

Хозяйство нуждается в помощи дорожников. Начальник отдела райисполкома тов. Разумовский обещал поставить на расчистку дороги бульдозер, но забыл свое слово. А время не терпит.

А. ПОПОВ,
инспектор Белозерского районного производственного управления.

Март — ударный месяц на лесозаготовках

Коммунист за все в ответе

ПОРЯДОК—НА НИЖНИЕ СКЛАДЫ

По профессии я крановщик. У высоты моей кабинки на консольной-роллой установке весь нижний склад — как на ладони. Сюда доставляется почти вся древесина, которую добывает коллектив Ломоватского леспромхоза. Лишь некоторое количество на Илатовском лесопункте отвозится для сплава. Посмотришь сверху на раделочные площадки, и видишь, как работает леспромхоз. Если бригады мало по-лучают леса, значит на мастерских участках раскачка. Если создается «пробка» на выпуске, бригады не справляются с разделкой — это уже «горячка». И то и другое пагубно сказывается на работе нижнего склада, у которого и свои «болезней» немало. Об этом я и скажу.

Слов нет, коллектив ломоватских лесозаготовителей неплохо начал заключительный год семилетки. Стены заготовки и вывозки нарастают. Но, как ни печально, они сдерживаются неполадками в организации труда на нижнем складе.

По графику ударного месячника нижний склад должен перерабатывать в сутки не менее 1000 кубометров древесины. Возможности же на 100—200 кубометров больше. Второго марта, например, переработали 870 кубометров, а третьего марта —895. На подсобке в площадках в эти дни скапливалось до 12—15 неразгруженных автомашин. И все потому, что в бригаде — на разделке не хватает рабочих. Только четвертого марта руководители леспромхоза, видя тревожное положение, создали дополнительную бригаду, и разделка несколько ускорилась.

Работа на нижнем складе, по-прежнему, идет в две смены. А если бы была третья, пропускная способность разгрузочных площадок резко возросла. С организацией третьей смены дирекции все еще медлит.

Медленно производится погрузка вагонов. Люди здесь работают малоквалифицированные. Обучение их ведется наскоро: сдал техминимум — и все. Вот и выходит, что более опытная бригада погрузит в смену шесть вагонов, а другая, из «новичков» — с трудом четыре.

У технорука нижнего склада В. Пузиновского, человека весьма опытного, вино не хватает требовательности за качество разделки. Не случайно только в январе на поспечку недоброкачественной продукции и за недогрузки хозяйству было пред'явлено семь претензий, в результате чего пришлось уплатить 3.700 рублей штрафов.

Ремонт механизмов ведет специальная бригада слесарей. Но кто-то плохо отвечает за ремонт кранов — неизвестно. Поэтому и график планово-предупредительного ремонта не соблюдается. Поэтому крюки преждевременно выходят из строя, а это порождает простои оборудования.

На нижнем складе большая захламленность, подкрановые пути очищаются редко. Второго марта один из козловых кранов во время движения по засоренному пути сошел с рельсов. Пока устранялась неисправность, на полтора часа остановилась разделка древесины.

Конечно, мы, коммунисты, не мирюгики с неполадками. Но, честно говоря, не всегда вовремя их замечаем и устраняем. А ведь мы за все в ответе.

Итоги первых дней месячника показали, что леспромхоз и его нижний склад могут работать значительно лучше, если коммунисты, мехи будут устранены. Вот за это мы сейчас и боремся.

Хороших тружеников можно назвать много. Первые среди них — коммунисты. Добрая слава идет в Илатовском лесопункте о трактористах Василии Павлове и звене группоре Анатолии Верещагине, шоферах Устине Илатовском и Владимире Высочанском, которые стоянно перевыполняют сменные задания. Примером для товарищей служит партгрупорг Ломоватского лесопункта Михаил Вершинин.

Сейчас, зимой, очень важно держать в порядке лесовозные дороги. И мастер Александр Власов знает свое дело. Дорога на участки —как карта, а дорожные машины всегда на ходу, не стоят без дела. Аккуратен в работе, требователен к себе и товарищам экскаваторщик Павел Верховинский. Оба они — Власов и Верховинский — члены группы содействия партийно-государственному контролю и усердно помогают устранять неполадки.

С коммунистами берут пример беспартийные. Скажу о своем товарище по труду крановщике Анатолии Конышове. Его молодой крен всегда в исправности, нормы погрузки он перевыполняет. Это — примерный семьянин, уважаемый работник. То же скажут люди и о профоре нижнего склада, электросварщике Викторе Овчаренко. Он рационализатор, учится в вечерней школе, аккуратно выполняет партийные поручения.

На таких товарищей и опирается партийная организация, стремясь улучшить работу леспромхоза.

Сейчас на нижнем складе вошел в строй новый кран, который поможет лесозаготовителям сделать межоперационный запас древесины и снизить простои автомашин под разгрузкой. Показатели работы бригад на разделке и погрузке древесины ежедневно вывешиваются для всеобщего обсуждения, а пятидневные итоги заготовки, вывозки и погрузки подлежат по внутреннему радиовещанию. Радиокреолектлиню возглавляет начальник производственного отдела И. Ф. Ковальский.

Коммунисты в своей работе вывели упор на экономическую сторону дела, чтобы оценивать деятельность хозяйства не по весу, а по качеству продукции. Поэтому можно сказать с уверенностью, что и на нижнем складе — этом важнейшем цехе, где производится товарная продукция, будет наведен порядок.

Л. КЛЕПИКОВСКИЙ,
крановщик нижнего склада Ломоватского леспромхоза, член партбюро.

ТОРФ ИДЕТ НА ПОЛЯ

Еще укрыты снегом поля колхозов «Путь Ленина» и «Кулое» Верховажского района, а на них с утра до вечера не смолкает гул тракторных моторов. Это мелиоративный отряд отделения «Сельхозтехники» ведет борьбу за высокий урожай. Механизаторы третьей бригады в завершающем году семилетки уже доставили на поля двух совхозных хозяйств более 10000 тонн торфа, перекрыв задание на 1,5 тысячи тонн. Девятого февраля (годы из них, с бульдозером, первым на погрузке) бригаду, руководимая В. И. Лавровым, вывозит с пятого километра до 150 тонн торфа в день.

Лучших показателей добилися механизатор Г. А. Шутов. На своем «Т-100» он за два месяца вывез 1872 тонны торфа. Поперед тысячи тонн доставила тракторист Н. Ф. Пономарев. Хороший вклад внес и А. К. Попов. Равняясь на передовиков, перевыполняют дневные задания остальные члены бригады.

Большую помощь земледельцам колхоза имени Ленина оказывают мелиораторы второй бригады, выполнившие двухмесячное задание на 131 процент. Первенство в соревновании завоевав А. В. Архипов. Он доставил на поля 2200 тонн торфа. На лицевом счету К. И. Шадрина—1756 тонн. Тоже неплохо!

(Наш соб. корр.).

Сергей Голяков,
Владимир Понизовский

ЗОРГЕ

ДОКУМЕНТАЛЬНАЯ ПОВЕСТЬ

1.

РИХАРД поднялся в свой номер. На два оборота ввинтил дверь ключ. Прихрамывая, прошел в комнату.

В комнате было сумрачно и зябко. Как всегда в это время года да еще в непогоду, ныли ноги и плечо: застарелые раны давали о себе знать. Рихард включил верхний свет и электроплиту. Квадрат окна потемнел, а в комнате стало уютней и теплей. Тогда он наконец достал конверт и стал внимательно разглядывать места склейки. Хотелось рвануть конверт, жадно выпотрошить его, содержимое. Но он не торопил себя. Он привык никогда не ослабнуть внимания и напряжения воли, не давать себе поблажки даже в малом.

Склейки поврежденны не были. Письмо доставлено из Центра в полной сохранности. Рихард разорвал конверт. Обычные слова привета от старого друга.

Он перевел текст на язык цифр, цифры — в слова. Да, удивленный, снова перечитал письмо: «Подготовь хозяйство к передаче. В ближайшие дни жди вызова в Москву».

Что это значит? Нет никаких сомнений: его отзывают. Так и написано: «Подготовь к передаче». Почему? В Центре недовольны результатами? Рихард привык трезво и по возможности об'ективно оценивать обстановку. Нет, при нынешних условиях здесь, в немецкой штабквартире доминиданцев, в городе, кишащем английскими и японскими контрразведчиками, лучших результатов добиться трудно. Он был в курсе всех событий на обширной территории — от Шанхая до советской границы—и заблаговременно сообщал о подготовке новых провокаций на КВЖД, о предстоящей заброске белогвардейских семеновских и прочих банд на нашу территорию, о начале агрессии Японии против Северо-Восточного Китая и об образовании марионеточного Манчжоу-го. Манчжоу-го—плацдарм для нападения на Советский Дальний Восток. Агрессивные вымыслы Японии приобретают все более отчетливый характер, понимал он. Может быть, эти его донесения расценивают в Москве как дезинформирующие? Нет. Месяц назад Старик прислал записку: «Ты молодец». Что же могло стряслись за этот месяц?...

Рихард подошел к окну. За стеклами сеялся тоскливый дождь. Внизу, по мокрой серой улице чешуйчатым драконом ползла под зонтами толпа. Ревели клаксоны, и визжали тормоза автомобилей. Надрывались голоса рикш. Стекающие по стеклу струйки воды размывали вечерние огни.

Он стал припоминать, как происходила встреча со связником. Да, все состоялось строго по распорядку. Он сидел в маленьком многолюдном ресторанчике, отгороженном от улицы занавесом из тонких бамбуковых палочек, потягивал пиво и листал «Пекин — Тяньцзин тайэ». Когда в углу зала старинные часы захрипели и с сипом начали бить, бамбуковая завеса заколеблась.

Раздвинув жердочки, в зал вошел посетитель — молодой клерк-европеец, с зонтиком, в котелке и с широким по моде галстуком. Он бросил бою мокрый зонтик и котелок, скучающим взглядом обвел помещение и, словно бы нехотя, направился к свободному креслу за столиком Рихарда.

— Не возражаете, сэр?

— Пожалуйста, если вам будет приятна моя компания, — безразлично ответил Рихард и, вчетверо сложив газету, сунул ее в карман. Клерк достал портсигар.

— Не желаете?

— Благодарю. Я предпочитаю сигару.

— Графин пива и соленых крекеров!—крикнул клерк бармену.

Кто мог обратить внимание на эту случайную встречу совершенно незнакомых людей за одним из столиков одного из бесчисленных шанхайских ресторанов? И даже прислушавшись к их разговору, что, кроме безразличных фраз вежливости, мог бы посторонний услышать? Но для Рихарда место, время, одежда принадлежно и каждое сказанное им слово имели свой сокровенный смысл. Даже то, какой марки сигарету он закурил. Точно так же, как для «клерка» было совсем не безразлично, какую Рихард читал газету, как не сложил и в какой положил карман.

Рихард опорожнил свой графин первым. Вежливо раскланялся, бросил рою несколько монеток и расторопился в мокрой, шуршащей зонтами и плащами толпе. В кармане лежал конверт... Москва вызывает его.

Значит, до свидания, Шанхай! Скорее всего, не до свидания, а прощай!.. Что бы там ни было, но скоро он сможет сбросить с себя, как опостылевшую одежду, свою постоянную напряженность и настороженность, снять уже, казалось, затвердевшую маску. Может быть, его оставят на работе в управлении? Или он вернется к научной деятельности? Нет... Неужели он полюбил эту свою профессию? Не подходит к ней слово «полюбил». Впрочем, летчик-испытатель, тоже каждый час идущий на смертельный риск, ведь любит свое дело...

Он снова посмотрел в окно. На улице стало еще сумрачнее. Все как же висела над городом пелена дождя. Он представил: вместо этой пелены — снегопад, такой же, как сегодня горячит щеки, по улицам с гиком проносятся сани. А самое главное—там Катя!

Он попытался представить ее лицо. У него была превосходная память, к тому же обогащенная многолетним опытом конспирации. «Чтобы лучче запомнить лица, разделяй их на три основных типа: круглые, квадратные, удлиненные. Затем...» Он научился запоминать нужные ему лица с первого раза—и, наверное, навсегда. Но вот Катино лицо, хотя больше всего им дорожил, запомнить не мог. Он представлял отдельно ее глаза: то веселые, блестящие, то затуманенные грустью. Ее губы. Ее темные, заплетенные в косу волосы. Ее гибкую, подвижную фигуру. И в то же время в целом представить не мог. По законам конспирации он не имел права хранить ее фотографии и письма—и не хранил их. Но и на фотографиях Катя была совсем не такой, как в жизни. Какое же у нее лицо? Круглое или удлиненное? Нет. Милое. И как хорошо, что он скоро его увидит!..

Рихард чиркнул тяжелым колесиком зажигалки и поднес к уркому пламени листок.

2.

НАТАША прислушалась. Музыка! Массивная дверь была прикрыта неплотно, и из кабинета Берзина слышались четкие звуки шуриновской токкаты. Хорошо! Наконец-то Павел Иванович отдыхает... Наташа уже привыкла: в редкие минуты отдыха, ближе к полуночи, он доставал пластинки, включал радиолу и, откинувшись в кресле, прикрыв ладонью глаза, слушал. Он любил только серьезную музыку.

Утром Наташа первой приезжала в управление, открывала уборщице кабинет начальника. И, пока та вытряхивала пепельницы и сметала пыль с кресел и резных с гербами шкафов, она тоже включала радиолу. Ящик стола был заполнен пластинками в конвертах. В ярких глянцевых пакетах на разных языках. Близкие друзья Берзина, зная о его страсти, непременно привозили ему в подарок пластинки, когда возвращались из «спецкомандировок». Наташа сама недавно вернулась из такой командировки, затянувшейся без дождя в два года. Но свой подарок добавила к коллекции Старика тайком. Уж очень большим начальником был он для нее, хотя с другими и про себя она тоже фамильярно и по-дружески называла его Стариком. Начальника все так называли. Молодежь, потому, что он и на самом деле был старше их, и многие пришли сюда позже его, а вернее, многих он сюда и привел. А скорее всего потому, что был он хотя не старый, но седина густо посолила его темноволосую голову. С шестнадцати лет, с того дня, когда он был порот казачьими шомполами и в первый раз приговорен к расстрелу. А может, еще и потому, что в подполье, в царских тюремных казематах прошел он такую закалку огнем; в ВЧК и здесь накопил такой опыт, мера которых—совсем не годы жизни человека.

Когда Павел Иванович в 9.00 приходил в управление, Наташа уже сидела в приемной за секретарским столом с папками «К докладу», — пакетами, опечатанными сургучом. И в большом и прохладном кабинете начальника молчаливые шторы, поскрипывание последние аккорды музыки, не выдавали Наташиной вольности.

Но уже много дней музыка в кабинете Павла Ивановича не звучала. Сам Старик не выдвигал ящик с пластинками с того дня—она точно запомнила дату—30 января, когда из Берлина поступило сообщение: президент Германии Гинденбург назначил новым канцлером Адольфа Гитлера...

Это небольшое здание в тихом московском переулке, которое они называли «шоколадным домиком», подобно метеорологической станции где-нибудь в центре Розы ветров, принимало на себя все удары бурь и гроз. Его волновали события, происходившие в мире—и у самых границ страны и за тысячи километров от ее рубежей. В этом доме события не только регистрировались. Здесь определялись, к каким последствиям они приведут. Не завтра или через месяц, а через год и даже десять лет... Приходя Гитлеру к власти здесь ожидали, к нему готовились. И все же это событие взбудоражило всех. Наташа по взволнованным лицам своих товарищей, привыкших скрывать свои чувства, по учащенному ритму совещаний в кабинете Старика, по тому, что в развитии появились новые люди—с ромбами в петлицах, в скрипящих портупеях, поняла: наступают большие перемены в их работе.

Сообщения из Германии отодвинули на второй план все другие события — даже дальневосточные, столько лет державшие всех в напряжении. Старик требовал в ее время суток передавать ему шифровки из Берлина. Один за другим уезжали туда товарищи.

А в столовой, в Наташиной приемной, на утренних политинформациях—как в любом другом учреждении, как по всей стране—не прекращались споры, словесные схватки. Здесь, в управлении, знали об истинном положении дел в Германии лучше, чем где-либо. Но все равно не могли ответить: кто кого? Тревожные вести сменили одна другую. Гитлер распустил рейхстаг и назначил новые выборы. Коммунистическая партия призвала рабочих к всеобщей забастовке и созданию народного фронта. Правые лидеры социал-демократов и профсоюзов ответили отказом. Гитлер об'явил черный террор против компартии, запретил митинги и демонстрации рабочих. И, наконец, 27 февраля вечером запылал рейхстаг. За неделю до новых выборов, которые должны были, по расчетам нацистов, передать им всю полноту власти...

Из-за двери звучала музыка. На мгновение она смолкла. Зашипела игла. Потом запела скрипка. «Концерт Вивальди,—узнала Наташа.—Я привезла...»

Вошел начальник шифровальной службы.

— Павел Иванович у себя?

Старик требовал, чтобы все донесения немедленно показывали ему. Но сейчас Наташа медлила. Не хотелось обрывать мелодию. Не хотелось прерывать его отдых... Наташа сердито бросила:

— У себя!

Начальник шифровальной службы открыл дверь кабинета.

Павел Иванович не сидел, откинувшись в кресле и прикрыв ладонью глаза, он расхаживал по комнате вдоль шкафов, обхватив ладонью подбородок и поскрипывая пальцами по отросшей к ночи щетине. Она заметила на столе пустой графин. Значит, опять ему недоспится. Каждое утро Наташа наливала ему в графин свежую воду. В книжном шкафу на полке стояла целая батарея лекарств. Старик не хотел, чтобы его товарищи знали, что их начальник нездоров. А старые раны ныли. И сказывался плохо залеченный туберкулез. К вечеру начинала болеть голова. Казачья пуля так и сидела в теменной кости... Наташа узнавала, как он себя чувствует, по этому графину — сколько из него отпито воды—и по его глазам. Когда ему было совсем плохо, глаза белели. Точно так же, как когда он был сердит. Сослуживцы так и спрашивали у секретаря: «Какие у Старика глаза?» И она отвечала: «Голубые. Или — или: «Белые. Лучше не суйся». Но держался он и в радости и в гневе одинаково: никогда не повышал голоса.

Старик остановил проигрыватель.

— Что у тебя?

Взял донесение, вслух прочитал:

—Выезжаю. Буду второго. Рихард». Хорошо.

Он вызвал Наташу.

— Забронируй на второе номер в Грандотель». А сейчас позови ко мне Оскара и Василия.

Он перехватил взгляд Наташи, усмехнулся и стал складывать папиросы в нижний ящик стола.

(Продолжение следует).

СО ВСЕХ КОНЦОВ ЗЕМЛИ

ПЕРВЫЙ ТУР

ПАРИЖ, 15 февраля. Корр. ТАСС Ю. Пономарев и А. Зверцов передают: Закончился первый тур выборов в муниципальные советы, местные органы власти во Франции. Окончательные результаты муниципальных выборов в целом по стране будут известны через неделю, после второго тура голосования, который состоится в воскресенье, 21 марта.

Однако во многих коммунах Франции второго тура не будет: там, где списки кандидатов получили абсолютное большинство голосов избирателей, выборы завершены.

В результате первого тура выборов Коммунистическая партия в целом укрепляет свои позиции в стране, заявил генеральный секретарь ФКП Вальдек Роше. Муниципальные советы прошлого созыва, в которых большинство принадлежало коммунистам, отметил Роше, вновь избраны уже в первом туре голосования. Коммунисты собрали в них еще больше, чем прежде голосов.

Там, где демократические силы выступили единым фронтом против кандидатов правых и реакционных партий, они одержали убедительную победу, как, например, в Бонди, Шуазя-Ле-Руа (департамент Сена), в ряде коммун департаментов Ньевр, Кальвадос и многих других.

Вместе с тем, в Марселе, например, где левые силы обладают значительным большинством голосов, выборы пока не принесли победы ни одному списку вследствие раскольнической позиции мэра Марселя социалиста Гастона Дефферра, который отказался блокироваться на выборах с Коммунистической партией. В будущее воскресенье в Марселе состоится второй тур выборов.

Воскресная телетайпная лента ТАСС

ЕЩЕ ПИРАТСКИЙ НАЛЕТ

14 марта больше двух десятков самолетов, управляемых американскими и сайгонскими летчиками, совершили очередной налет на Демократический Вьетнам. Агентство Ассошиэйтед Пресс указывает, что в налете принимали участие реактивные самолеты с авианосцев американского 7-го флота.

ПРЕСС-КОНФЕРЕНЦИЯ Л. ДЖОНСОНА

Президент Соединенных Штатов Джонсон заявил на пресс-конференции, что события в Селме (штат Алабама) представляют собой трагедию Америки.

Пресс-конференция проходила в саду Белого дома, в за оградой резиденции президента продолжалась в это время массовая демонстрация протеста против разгула расистского террора в Алабаме. Участники демонстрации скандировали «Свободу—сейчас». Их требования были отчетливо слышны всем присутствующим на пресс-конференции.

Прошедшая неделя принесла «очень глубокий и болезненный вызов» американской демократии, отметил президент. 95 лет тому назад была принята поправка к конституции, требующая, чтобы ни одному американцу не было отказано в праве голосовать из-за расы или цвета кожи. Почти сто лет спустя американцы не могут воспользоваться правом голоса только потому, что они негры.

Отвечая на вопрос о политике правительства США в Южном Вьетнаме, Джонсон заявил, что положение для США в этом районе «очень трудное».

САМАЯ МОЩНАЯ

Два часа продолжалась демонстрация испанских шахтеров города Мьерес (Астурия). Манифестанты прошли по улицам города, скандируя лозунги: «Свобода», «Пролетарии, об'единяйтесь». Полиция бросилась разгонять рабочих и избивать их. Имеются раненые. Принимой демонстрации, как сообщает агентство Юнион Франциэ д'эмпрэмасьон, послужил отказ властей выплачивать обещанные пособия больным шахтерам.

Это—уже самая мощная демонстрация в Астурии с 1939 года, отмечает агентство.

ВЕСЕННЯЯ ВЕНСКАЯ

Традиционная весенняя ярмарка, в которой принимают участие более пяти тысяч фирм из 27 стран, открылась в Вене.

В ярмарке участвуют Советский Союз, ГДР, Чехословакия, Венгрия, Болгария и ряд других социалистических государств.

СОВЕЩАНИЕ МИНИСТРОВ АРАБСКИХ ГОСУДАРСТВ

В Каире начало работу экстренное совещание министров иностранных дел арабских государств. Представители ОАР, Ирака, Иордании, Судана, Ливии, Алжира, Туниса и Кувейта обсудят вопрос о выработке арабскими странами единой позиции в связи с намерением правительства ФРГ установить дипломатические отношения с Израилем.

Участники совещания рассмотрят рекомендации, которые, в частности, предусматривают разрыв отношений между арабскими странами и ФРГ в случае, если она признает Израиль.

ИЗРАИЛЬ—ФРГ

Как официально об'явлено в Тель-Авиве, израильское правительство решило на своем заседании, состоявшемся под председательством премьер-министра Л. Эшкола, принять предложение Бонна о медленном установлении дипломатических отношений между Израилем и ФРГ.

НУЖНА НОВАЯ ПОЛИТИКА

Состоявшийся в Дуйсбурге с'езд партии Немецкий союз мира принял свою предвыборную программу.

В программе осуждается позиция правительства ФРГ по вопросу о прекращении производства военных нацистских преступников. Как отмечается в программе, результатом политики, проводимой ХДС—ХСС, является политическая и социальная неуверенность, постоянный рост вооружений, стремление к чрезвычайному законодательству, к пересмотру границ на Востоке.

Немецкий союз мира призывает предоставить реальной политике Бонна новую политику, руководствующуюся интересами обеспечения мира и демократических прав.

Немецкий союз мира выступает за создание безатомной зоны в Центральной Европе, за разрядку напряженности в отношениях между ФРГ и ее восточными соседями, за нормализацию отношений и переговоры между ФРГ и ГДР.

ПРЕСС-КОНФЕРЕНЦИЯ СИАНУКА

Глава государства Камбоджи принц Нородом Сианук организовал пресс-конференцию, на которой затронул ряд международных проблем. Касаясь дипломатической Камбоджи с США, Сианук подчеркнул, что принятой ухудшения этих отношений является непрерывистическая колониалистская политика правительства США в отношении развивающихся стран, в том числе и Камбоджи.

Как пример равноправного искреннего сотрудничества стран Сианук подчеркнул отношения Камбоджи с социалистическими странами, и в первую очередь с СССР, Чехословакией и ГДР. С этими странами, сказал он, приятно и легко сотрудничать и торговать, ибо они уважают и понимают.

Республика Конго (Браззавиль). Сотни юношей и девушек вступают в бригады бдительности молодежной секции правящей партии Национальное революционное движение. Члены бригад несут патрульную службу, проходят военную подготовку.

На снимке: члены молодежной бригады бдительности (слева направо) Кристиан Кайи, Ивонн Мугани и Жаклин Ламбер.

Фото С. Преображенского — Фотохроника ТАСС.

Половина нью-йоркцев живет в постоянной бедности

НЬЮ-ЙОРК, 15 марта. (ТАСС). Половина населения города Нью-Йорка живет в постоянной бедности, сообщает корр. ТАСС с конца. Этот вывод о жизни 5,5 миллиона нью-йоркцев содержится в восьмом ежегодном обзоре общинного совета большого Нью-Йорка. Как заявил генеральный директор совета Дж. Фогарти, «чтобы выиграть войну с бедностью», доход у половины населения города должен быть в два раза больше, чем сейчас. Он напомнил, что согласно данным статистического бюро Соединенных Штатов, еще в 1959 году в Нью-Йорке 50,5 процента всех семей города имели доходы, не обеспечивающие прожиточного минимума. Сейчас положение остается точно таким же, заметил Фогарти. В последние годы особенно быстро растут цены на продовольствие, жилье и медицинское обслуживание.

Фулбрайт призывает к переговорам

НЬЮ-ЙОРК, 15 марта. (ТАСС). Председатель сенатской комиссии по иностранным делам, сенатор Уильям Фулбрайт вновь подтвердил свою убежденность, что разрешение нынешнего кризиса в Юго-Восточной Азии следует искать за круглым столом. Выступая вчера по телевидению, он заявил, что он против мер, которые могут привести мир к войне.

Фулбрайт отверг требование лидеров республиканской партии, чтобы правительство придерживалось в своей политике принципа «никаких уступок, никаких дел с коммунистами» до тех пор, пока они, дескать, «не прекратят агрессии». Эта так называемая «твердая линия», подчеркнул он, «может завести неизвестно куда».

Однако, сенатор в то же время указал, что поддерживает нынешнюю политику президента Джонсона в до Вьетнаме, в соотношении с которой, как известно, совершаются налеты на территорию ДРВ.

РЕФЕРЕНДУМ НАЧАЛСЯ

КАИР, 15 марта. Корреспондент ТАСС В. Дуванов передает:

В ОАР начался референдум, в ходе которого будет избран на новый срок президент республики. В референдуме принимает участие 7 с половиной миллиона избирателей. Это самое большое число избирателей, которое когда-либо в истории страны принимало участие в выборах. Выдвинута одна кандидатура на пост президента—нынешний президент ОАР Гамаль Абдель Насер.

НОВОЕ ПРЕСТУПЛЕНИЕ ЮЖНОАФРИКАНСКИХ РАСИСТОВ

ЗАНЗИБАР, 15 марта. (ТАСС). Южноафриканские расисты расправились еще с одним лидером национально-освободительного движения. Согласно опубликованному в Дар-Эс-Саламе заявлению представительства Африканского национального конгресса, фервурдовские палачи тайно казнили одного из руководителей конгресса В. Бонгко. Он был арестован фервурдовскими властями в июле 1963 года и приговорен к смертной казни по обвинению в «саботаже» в июле прошлого года.

В МИРЕ ИНТЕРЕСНОГО

Математический феномен

Его зовут Борислав Гадиансани. В своем родном городе Зренянине он славится как «математический феномен».

— Можешь ли ты, Борислав, извлечь корень 22-й степени из числа 348 517 368 457 361 458 872?

Мальчик на минуту задумывается. 8.

— А теперь извлеки, пожалуйста, корень 31-й степени из числа 538 436 517 892 435 482 582.

Еще минута на размышление. — 4.

Отец Борислава—преподаватель математики, мать—служащая. Мальчик занимается в 5-м классе. В свои 11 лет он отлично знает высшую математику почти в об'еме программы вуза и без помощи карандаша и бумаги производит сложнейшие математические расчеты. Он, разумеется, всегда получает по математике высшие оценки, и сами преподаватели нередко консультируются с ним. Но его любимый предмет—не математика, а естествознание. Он соорудил возле дома небольшую метеорологическую станцию, сейчас копирует деньги на химическую лабораторию.

— Кем ты хочешь стать, Борислав, когда вырастешь?

— Недавно я прочитал книгу советского писателя Аркадия Гайдара «Тимур и его команда». Очень понравилась мне эта книга! Хочу быть таким, как Тимур, и носить это имя. А

Ю. КОРНИЛОВ, корр. ТАСС.

г. Белград.

НАСТУПЛЕНИЕ НА ПУСТЫНЮ

Ученые, как сообщает индийская печать, разработали метод, который позволит предотвратить наступление пустынь Раджастана на столицу Индии Дели и отвоевать районы пустыни под посевы сельскохозяйственных культур и насаждения.

Этот метод предусматривает укрепление песчаных дюн путем покрытия их тонкой пленкой специального состава, получаемого при переработке нефти. Пленка связает между собой многочисленные отдельные песчинки в единую массу и будет препятствовать перемещению песчаных дюн под воздействием ветров.

Первые эксперименты с этим новым способом борьбы с пустынней дали положительные результаты.

В. НИКИТИН, (корр. ТАСС).

г. Дели.

«Гонка с блинами»

Дистанцию в 415 ярдов первой закончила 17-летняя Дженнифер Андерсе за 1 минуту 8 секунд.

Результат, конечно, далек от мирового рекорда, да и дистанция была не стандартной. Впрочем, и сами соревнования проходили не по обычному программе. Вместе с девятью другими жительницами английского города Олни (графство Бэкингемшир) Дженнифер бежала от набачка «Бык» до цветочной клумбы в традиционном беге с блинами—со сковородкой в руке, подбрасывая ленивый на ней блин.

Такие соревнования проводились на днях во многих местах Англии, однако в Олни, где традиция гонок с блинами восходит, по преданию, к 1445 году, они носили «международный» характер. С 1930 года идет заочное соревнование олнийцев с жителями американского города Либерал (штат Канзас). До сегодняшнего дня счет матча был 8—7 в пользу англичан.

Е. КОРНЕЙ, корреспондент ТАСС.

Лондон.

Сообщение ТАСС

15 марта 1965 года в Советском Союзе произведен запуск искусственных спутников Земли «Космос-61», «Космос-62» и «Космос-63». Выведение на орбиту всех трех спутников осуществлено одной ракетой-носителем.

На спутниках установлена научная аппаратура, предназначенная для продолжения исследований космического пространства в соответствии с программой, об'явленной ТАСС 16 марта 1962 года.

Кроме научной аппаратуры, на спутниках имеются радиопередатчики «Маяк», работающие на частотах 19,775; 20,084 и 90,377 мегагерц.

Аппаратура, установленная на спутниках, работает нормально. Координационно вычислительный центр ведет обработку поступающей информации.

Поздравления чемпионам

ТАМПЕРЕ, 15 марта. (Спец. корр. ТАСС А. Ермаков, А. Качалов).

На свой последний, седьмой матч с канадцами, завершавший турнир в Тампере, наши хоккеисты вышли в воскресенье уже пятикратными чемпионами мира (напомним, они выиграли до этого первенство мира в 1954, в 1956, в 1963, в 1964).

До последнего матча турнира состоялась встреча сборных Швеции и Чехословакии, которая решала судьбу серебряных медалей. Острый поединок выиграли чехословацкие спортсмены—3:2 (3:1, 0:1, 0:0), выбив шведов с «насиженного» второго места. Две шайбы из трех в этом матче забросил студент из Братиславы И. Голонка, обеспечив себе первое место среди лучших снайперов чемпионата.

Затем на лед вышли хоккеисты СССР и Канады. На этом матче присутствовали президент Финляндии Урхо Кекконен, посол СССР А. Кожевлев и другие главы дипломатических представительств. На встречу приехал писатель М. Шолохов, гостивший в Финляндии. От следовавшего в Тампере состязания среди наших хоккеистов.

Ребята играли вдохновенно, как и подобает первым хоккеистам мира. Все было—и скоростной темп игры, и остроумные атаки, и мощные броски по воротам. Канадцы играли в своем стиле—жестко, весьма энергично. Это была их лучшая игра в Тампере. Они не пожелали сдаваться без боя, в котором у них был последний шанс на бронзовые медали.

В ворота нашей сборной встал Зингер. Пары защитников составили Иванов—Рагулин, Брежнев—Кузькин. Тройки нападающих выглядели так: Локтев—Мальцев—Александров, Попов—Старшинов—Майоров, Ю. Волков (Л. Волков)—Якушев—Фирсов.

Счет был открыт только во втором периоде после бросков Попова и Майорова. Но затем ошибки Зингера, пожелавшего обвести у своих ворот Дайнина, стоила ответного гола: перехватив шайбу, лучший нападающий канадской сборной перед самым перерывом забросил шайбу.

«Ну теперь держитесь»,—вот что сказал перед третьим периодом капитан нашей сборной Борис Майоров. Действительно, канадцы сделали все, чтобы выиграть матч у чемпионов мира и пробиться вперед, чтобы себя тем самым за все промахи в Тампере.

Но наши ребята тоже решили выиграть во что бы то ни стало. После семиминутного штурмового шквала, когда вторая тройка преграждали путь шайбе, и Зингер накрывал черный диск, казалось уже влетавший в ворота, шайба снова оказалась за спиной канадского вратаря. Гол был забит отлично выскочившим вперед Локтевым. Через некоторое время четвертая шайба, заброшенная Александровым, поставила в чемпионы все тройки над «им».

Эта одна из самых интересных встреч в турнире закончилась со четом 4:1. Наши ребята одержали другую, поздравляют, обнимают своих тренеров. Счастливые, они выстраиваются в центре площадки. Звучит гимн Советского Союза.

Чуть ранее же после матча Канада—СССР президент Международной лиги хоккея на льду Д. Ахерн вручил кубок чемпионов мира советским хоккеистам, который они в начале марта привезли в Тампере и теперь вновь с ним возвращаются на родину.

Итак, чемпионат завершен. На первые три места снова вышли европейские команды — СССР (14 на 14), Чехословакия (12,). Швеция— (9). Сборная Канада (8 очков) опять на четвертом месте, опять без медалей. Да, европейский хоккей стал сейчас заметно выше канадского.

Особой похвалы заслуживает молодая команда ГДР, выигравшая у сборных США, Финляндии и Норвегии, что ей принесло высокое, питое место в турнире. Финские спортсмены оказались достойными хозяевами вдвойне. Они и отлично организовали чемпионат и завоевали приз «справедливой» игры, имея в турнире «восьмое» меньше всего удалений.

Хоккеисты, соперники - друзья расстаются, чтобы встретиться через год в Югославии.

НА ПРИЗ „Красного Севера"

У лыжников города Вологды стало хорошей традицией закрывать зимний спортсезон на лыжне. Эти соревнования на приз областной газеты «Красный Север». Эти встречи на последней лыжне подводят итог работы коллективов физкультуры по развитию лыжного спорта и повышению спортивного мастерства гонщиков.

Позавчера на лыжню вышли около четырехсот сильнейших лыжников из 43 коллективов физкультуры областного центра. Борьба за почетные призы редакции газеты «Красный Север» вела не шести дистанциях.

Особенно интересно и напряженно прошла гонка мужчин на дистанцию 15 километров. Ветерок, лютый сиг, отепель — все это затруднило бег, но лыжники настойчиво боролись за звание чемпионов. На трассе сошлись самые сильные и опытные спортсмены, поэтому зрители с напряженным ждали — кто победит? Лучшим результатом, показанным лыжник спортивного клуба «Северянин» мастер спорта СССР В. Талапцев. Вторым и третьим были мастера спорта из спортклуба «Северный текстильщик» И. Пробкин и Н. Подосенов.

Юноши оспаривали первенство на дистанции десять километров. Здесь сильнее всех оказался учащийся пятого городского училища профтехобразования Л. Попов. Вторым финишировал лыжник из этого же училища Л. Куварзин, а третьим — А. Олегонтов из спортивного клуба «Юность». На пятикилометровой дистанции шла упорная борьба за первенство у женщин, мальчиков и девушек. Среди женщин лучший результат показала лыжница «Северного текстильщика» Е. Смирнова, а среди мальчиков первым был учащийся 29-й школы Г. Карацов. Первенство среди девушек выиграла спортсменка медицинского училища Л. Лисицына.

Самые юные участницы соревнований — девочки стартовали на дистанции три километра. Лучшее время показала учащаяся ветеринарного техникума Л. Соколова. Вторым финишировала Н. Аристова (28-я школа), а третьей — Л. Смирнова (19-я школа).

В командном зачете победа присуждена лыжникам спортивного клуба «Северный текстильщик». Второе место заняли спортсмены Молочного института, на третьем месте оказалась команда спортивного клуба «Северянин».

Почетные переходящие призы редакции газеты «Красный Север» будут вручены победителям на торжественном вечере, посвященном закрытию зимнего спортивного сезона.

Г. КИНОВАЛЕВА.

ФУТБОЛ НА СНЕГУ

В воскресенье на стадионе Вологодского паровозо-вагоноремонтного завода начался розыгрыш первенства областного центра по футболу на снегу. В нем принимают участие восемь команд.

Встреча хозяев поля и футболистов льнокомбината закончилась вничью—0:0. Затем состоялся матч между прошлогодними чемпионами розыгрыша спортсменами вагонного депо и войсковой части. И эта встреча прошла с ничейным результатом—2:2.

Игры в футбол на снегу продолжаются.

Г. ЕРЕМКИН.

В ВОЛОГДЕ

ДОМ СВЯЗИ железнодорожников

На привокзальной площади г. Вологды выросло еще одно здание — Дом связи. В нем размещается телеграф, международная телефонная станция, будет оборудован линейно-аппаратный зал. Третий этаж займет автоматическая телефонная станция.

В этом году Дом связи будет сдан в эксплуатацию. Монтажные работы по установке аппаратуры уже ведутся вологодскими связистами под руководством старшего механика Б. Ремнева и старшего электромеханика В. Некрасова.

С пуском АТС количество абонементов увеличится на 1000 номеров, ликвидируется воздушная линия связи, повысится культура труда и сократится число телефонисток. Будет установлена прямая связь с городом, кабельная связь между станциями дороги и ее управлением.

Г. ЮСУПОВ,
слушатель факультета журналистики.

ДЛЯ САМЫХ МАЛЕНЬКИХ

В начале улицы Гоголя—красивое здание-дворец. Два года назад его не было. Его хозяева —самые юные вологжане. В нем открыт детский комбинат № 61.

Не будем говорить, как хорошо здесь детишкам. В их распоряжении и красивые игрушки, и наборы строительных материалов для игр, и просторные комнаты, залитые светом, и мягкие кроватки для сна. Рядом с домом—любимая для всех ледяная горка в окружении снежных самолетов, пароходов, зайчиков, медведей. Папы и мамы эта гордость малышей спокойно работают, не беспокоясь о своих детях.

Справили дети новоселье и в других концах города. В поселке льнокомбината заняли два дома, вместившие 230 юных граждан. На 50 мест открыто детское учреждение в Лукьянове.

В. СОНЬКИНА,
медицинская сестра.

Свидание по телевизору

Еще недавно под окнами родильного отделения больницы Череповецкого металлургического завода толпились счастливые отцы.

Теперь они осаждают вестибюль отделения, где установлен телевизор. Ежедневно в определенные часы на голубом экране увидят своих детей новорожденного, услышат его голос. Медицинская сестра сообщит вес, рост и состояние ребенка.

С помощью телевизора мужья смогут увидеть своих жен и переговорить с ними.

М. ГРИГОРЬЕВ.

В НЕСКОЛЬКО СТРОК

МНОГО ЗАБОТЫ проявляет о своих воспитанниках коллектив Вологодского туберкулезного санатория. Здесь поправляют свое здоровье сорок ребят. Врач З. М. Семенова, медицинские сестры, воспитатели все делают, чтобы дети себя чувствовали, как дома.

А. КОРЖАВИНА.

В ВОЖЕГОДСКИЙ РАЙПОТРЕБСОЮЗ стал больше уделять внимания подготовке кадров. Уже несколько дней на хлебозаводе повышали свою квалификацию пекари сельсоветов. Многим из них повышены разряды. Чаще стали проводиться семинары-совещания продавцов и столовых сельских потребительских обществ.

М. КОЧЕРИН.

В НОВЬ ОТКРЫТА для приема трудящихся Вологодская бальнеологическая лечебница. Работники центральной гидрогеологической гидрогеологической экспедиции восстановили скважину, питающую лечебницу минеральной водой. Дело в том, что после четырехлетней эксплуатации в ней образовалась соляная пробка до 75 метров высотой. Гидрогеологи применили пробуритъ ее и прочистить ствол скважины примерно до 650 метров глубиной.

Бальнеологическая приняла первых больных. Ее отличие от других санаториев в том, что здесь лечатся рабочие города и области.

НА СНИМКАХ: 1. Старшая медсестра О. И. Мироненко готовит к приему больных номнаты отдыха. 2. Санитарка Г. К. Флягина приготовляет минеральную ванну.

Фото П. СОТНИКОВА.

РАЗДУМЬЯ ЗРИТЕЛЯ „ВАСИЛИСА МЕЛЕНТЬЕВА"

Меняются сцены. Мелькают знакомые образы по пьесе Горького, Василия Шуйского с Борисом Годуновым. Последние долго не задерживаются на сцене. Иван и Малюта Скуратов, Малюта и приближенная царицы Анны Василиса Мелентьева сами Анна, другие герои, увенчанный короной, в не государственной действа, нуждающийся в понимании.

Именно такой образ царя создал Б. В. Горохов, следуя сути пьесы, и в этом его удача.

А. Н. Островский занимала идея показать осуждение самодержавия, но выразить прямо он не мог по многим обстоятельствам, хотя бы по цензурным. Идею эту он выводит на второстепенный план и стремится показать, как дурно влияет неограниченная власть одного не только на него самого, но и на окружающих. Тут уж, разумеется, не до сочувствия царю.

Отсюда становится понятным, почему именно Василису Мелентьеву выводит Островский на первый план (в первом неудачном варианте пьесы, сочиненном С. А. Гедеоновым, которой коренным образом переделал пьесу Островского, этот образ занимал совершенно незначительное место в одном из последних действий). Авантюристка по натуре, она в своем характере открывала драматургу нити развития сюжета, нити, связывающие в одно общее всех персонажей и, как лицо второстепенное при дворе, позволяла ему отчетливее выявить идею, не задевая, по видимости, вопросов политических.

Об авторе Э. Г. Шуваловой, создавшей образ Василисы Мелентьевой, можно сказать немало доброго. Вот она, Василиса, гордая и подчеркнутая, в своем платье с огромным вдовьем достоинстве. И сколько в этом кичливости и лицемерия! А вот она с напряженным испугом, дурацким ужасом смотрит, оставшись наедине с царем впервые, зная уже о государевом интересе к себе. И зритель чувствует ее желание поиграть с ним, заставить в ней интригану, но натуру волевую, сильную.

Только слепая вера грозного царя в фантастическую мистику и всемогущество дала возможность интригане Василисе творить свои черные дела, порою — даже именем Ивана. Ограничиваются Андрей Колычев (артист А. В. Семенов).

Вот он впервые появляется вслед за Малютой, встречается и разговаривает с князем Боротынским, которого любил, которому был когда-то близок. В немногих репликах, в раздумчивой интонации разговора с князем—и чувство собственного достоинства, и уважение к Боротынскому, которого ждет гибель, даже — жалость: ее угадываешь по тому, как тяжело идет он к выходу, задерживается. Артист создает сложный образ человека честного, который не сразу понял, что стал жертвой интриги. Борьбу в чувствах Андрея артист сильно дает понять зрителю.

Вот он позволяет оговорить царицу Анну:

— Что люди, то и я! — И по тому, как медленно он раскланивается, боясь снова увидеть удивленное, гневное, презрительное лицо Анны, — видишь, что он переживает глубочайший стыд.

Таких внешне не ярких, но выразительных штрихов немало в игре А. В. Семенова.

Образ Андрея, как и Василисы, с убедительностью доказывает главную мысль драматурга: там, где властвует один, всеми управляет не государственный интерес, а темные страсти, власти которых подчинен и сам властитель. Иван знает, что не любим, получает возможность для приятного прозрения. Но нет прозрения: приказ убить Колычева — свидетельство этому. И в том, что нет прозрения Ивану — самое убедительное, развенчание его образа.

Единственный светлый луч в мире злых страстей и их жертв — царица Анна. Именно так и сумел представить зрителю этот образ артистка З. С. Антонова.

Она сумела пластично сочетать мистику и реальную прямоту, женственную слабость и силу характера в облике своей героини. Свет, излучаемый ею, позволил отчетливее увидеть другие образы.

Удачей явились образы мамки царицы Анны (артистка М. И. Лермо) и Малюты Скуратова (артист Н. К. Кирилов). Им удалось многие другие исполнители. Но единства в спектакле, на мой взгляд, коллектив не нашел.

А что произошло с первого действия, значение которого в идейной структуре пьесы очень важно. Ведь только в нем видим мы царя среди деятелей государственных. Только первыми сценами можно было донести до зрителя политическую обстановку при дворе государя. Спору нет, сцены эти трудны, поэтому что оригинальностью они и у Островского не отличаются.

Значительным удачи в игре многих артистов не слились в общий успех и спектакль получился не из тех, что являются, как говорят, «тяжелый сезона».

В. ОБОТУРОВ.

В ОБЩЕСТВЕННЫХ ПРИЕМНЫХ «КРАСНОГО СЕВЕРА»

Сегодня, 16 марта, в общественной приемной «Красного Севера» при Вологодском металлургическом заводе и тресте «Череповецметаллургстрой» состоится очередной прием трудящихся.

Прием ведут с 16 до 18 часов в редакции многотиражной газеты «Череповецкий металлург» внештатные инспектора приемной тт. Субботин Н. В., Ратаков Б. И., Галанин А. В.

В ДОМЕ ПОЛИТПРОСВЕЩЕНИЯ

17 марта, в 10 часов, для учителей школ. Лекторий. Читать будет прочитана лекция на тему: «Современный этап национально-освободительного движения». Лектор Завьялов А. Д.

17 час. 30 мин. для слушателей семинаров по истории КПСС, международным отношениям и внешней политике. СССР будет прочитана лекция на тему: «Современный этап национально - освободительного движения». Лектор Летунов А. А.

Редактор А. С. МАРЬИН.

В театрах и кино

ОБЛДРАМТЕАТР. 16 — 17 марта «Василиса Мелентьева». Начало спектаклей в 19 часов.

ОБЛАСТНАЯ ФИЛАРМОНИЯ (в помещении Дворца культуры железнодорожников). 16 марта концерт Буковинского ансамбля песни и танца. В программе: украинские, буковинские, русские песни и пляски, песни советских композиторов и стран народной демократии. Начало в 21 час. Касса в филармонии открыта ежедневно в 13 часов.

КОНЦЕРТНЫЙ ЗАЛ ФИЛАРМОНИИ. 16 марта концерт народного артиста СССР солиста театра оперы и балета (голос Улан-Удэ) Якасарая ПИХХОЙИН (бас). В программе: арии из опер, песни русских и советских композиторов. Партия фортепиано—Николай Мишин. Начало в 20 часов. Касса в филармонии открыта ежедневно с 13 часов.

КОНЦЕРТНЫЙ ЗАЛ ФИЛАРМОНИИ. 17 марта концерт Серафима СТРЕЛКОВА (бас) «Песни жизни и песни в Америке—снова на Родину». В программе: чешские, буковинские, русские песни и пляски, песни советских композиторов и стран народной демократии. Начало в 21 час. Касса в филармонии открыта ежедневно в 13 часов.

КОНЦЕРТНЫЙ ЗАЛ ФИЛАРМОНИИ. 18 марта концерт эстрадного коллектива «Голубые гитары». Начало в 20 часов. Касса в филармонии открыта ежедневно с 13 часов.

КИНОТЕАТР им. ГОРЬКОГО. Большой зал. В 11-20, 13-20, 15-20, 17-20, 19-20 сеансы «Гостья из Москвы». Демонстрируется фильм «Черные очки». В 9-40 — **«Необыкновенный народ».** Малый зал. В 9-20, 11, 12-50, 14-40, 16-30, 19 (удлиненный), 21-30 — **«Где генерал?»;** в 18-20 зв. кинохроника — **«Волгоград сегодня».**

КИНОТЕАТР «ИСКРА». Большой зал. В 9, 10-50, 12-40, 14-30, 16-20, 18-10, 20, 21-50 новый художественный фильм **«Наш честный хлеб».** Малый зал. В 10, 11-50, 13-40, 15-30, 18-30, 21 час — **«12 стульев».** В 17-20 кинохроника — **На олимпиаде в Инсбруке.**

КИНОТЕАТР «ОКТЯБРЬ». 16 марта в 15-15, 17-15, 19-10, 21 час — **«Криницы».**

КИНОТЕАТР «ЛЕНИН». В 10 и 15-15 — **«Солдат Иван Бровкин».** В 11-45, 13-30, 15-30, 18-45, 20-30, 22-15 — **«Человек с фотографии».**

ДВОРЕЦ КУЛЬТУРЫ ЖЕЛЕЗНОДОРОЖНИКОВ. Большой зал. 17—18 марта в 15, 17, 19, 21 час — **«Черные очки».** 19 марта в 15, 17, 19, 21 час — **«Музыкальная история».** Малый зал. 18 марта в 15, 17, 19, 21 час — **«Близнецы».**

КЛУБ ВОС. 16 марта в 18 и 20 часов — **«Непрощенная любовь».** 17 марта в 17-20, 19-20 — **«Председатель»** I серия. 20 марта в 17-20, 19-40, 22-00 часов — **«Председатель»** II серия.

ГОРОДСКОЙ ДОМ КУЛЬТУРЫ. 16 марта в 17-30 и 20-15 — **«Фильм на Восток»** (две серии в один сеанс). 20 марта в 15-30, 17, 18-30—**«Криницы».**

КИНОТЕАТР «СПУТНИК». 16 марта в 15, 17, 19, 21 час — **«Ко мне, Мурзик!».** 17 марта в 15, 17, 19, 21 час — **«Криницы».**

Веселов Павел Васильевич, проживающий в г. Вологде, Полярная, 16, в. 1, возбуждает дело о расторжении брака с Веселовой Галиной Антоновной, проживающей там же.

Дело подлежит рассмотрению в Вологодском городском народном суде.

Слушайте, смотрите 17 марта

ЦЕНТРАЛЬНОЕ РАДИО

8.15 — Играет эстрадный оркестр. 8.45 — «Комедиант Янко и дети». Очерк. 9.15 — Произведения композиторов-классиков. 11.15 — «Библиотека новинок советской литературы». В. Быков — «Мертвым не больно». Глава из повести белорусского писателя. Передача второй. 12.30 — Музыкальная передача из Праги. 12.20 — «Время, события, люди». 13.00 — Чайковский — Четвертая симфония. 14.00 — По родной стране. 14.15 — Выступление солистки Большого театра СССР Л. Васильченко. 14.30 — «Голоса друзей». 15.00 — Программа радиостанции «Юность». 17.30 — «Стихотворения Маяковского». Беседа о поэтических между США, ФРГ и Францией». Беседа. 18.30 — Радиоклуб «Радуга». 19.00 — «Будьте знакомы, товарищи!» Музыкальная передача. 20.00 — «Народный контроль в действии». 20.20 — «Над Москвой спокойно». «Гостиная ночи». Концерт современной песни.

МЕСТНЫЕ ПЕРЕДАЧИ

6.30—7.00—Обзор газеты «Красный Север». Передача «Под'ем экономики хозяйства—главная забота коммунистов». Беседа «Роль общественности в атеистическом воспитании учащихся». Автор—кандидат философских наук В. Ф. Ефимов. 17.00—17.30—Последние известия. Передача для школьников — «Пионерский огонек».

ТЕЛЕВИДЕНИЕ

17 МАРТА

16.25—Программа передач. 16.30 — Для детей «Клипсворт». Рассказы о природе. 17.30—Для младших школьников. «Передает ведет Тут и там». 18.00 — Телевости. 18.10—«Это не мелочь». Репортаж с Дона. Часть 1-я. 19.00—«Самодеятельность». Музыкальная передача. 20.00 — Новости производства. Телеграмма. 20.30—Д. Уотен—«Соучастник» в убийстве». Телеспектакль. Часть 2-я. 21.30—Теленовости. 22.15 —Концерт лауреатов Международного конкурса имени Чайковского. Шопена. Передача из Польши.

18 МАРТА

12.00 — Для учащихся второй смены. «Передает ведет Тут и там». (Повторение передачи от 16 марта). 16.55—Программа передач. 17.00 — Для школьников «Гуля Королева». 18.00 — Телевизионные новости. 18.10—«Мое сердце». 18.45—«Знакомство с оперой». 19.00—С. Прокофьев—«Обручение в монастыре». Спектакль. В перерывах—(20.15 и 21.15) «Знакомство с оперой». 22.00 — Телевизионные новости. 22.10 — «Физкультура и спорт». Телевизионный журнал.

ОБЛДРАМТЕАТР

19—20—21 марта
премьера П. Когоут.
«ДОМ, В КОТОРОМ МЫ
РОДИЛИСЬ»

Открыта предварительная продажа билетов.

ПРИГЛАШАЮТСЯ НА РАБОТУ:

срочно техники-электромеханики для работы на судах—Череповецкий судоремонтно-судостроительный завод. Оклад по штатному расписанию. За справками обращаться по адресу: г. Череповец, Судостроительная, 17, отдел кадров завода;

сменные буровые мастера и их помощники, квалифицированный токарь и слесарь — Вологодский геологической партией. Обращаться: п. Молочное, дер. Марфино; телефон: Молочное, 5-67.

главный бухгалтер, знакомый со строительными и ремонтными работами, (оклад 125 рублей) управление строительства и ремонта автодоров, а также бухгалтер-расчетчик. Справиться: Вологда, Ленина, 15, облисполком, комната 55;

главный механик и подсобный рабочий—Вологодский УПП ВОС. Обращаться справиться по адресу: г. Вологда, Чернышевского, 90, с 9 до 17 часов; телефон № 2-69;

ВОЛОГОДСКИЙ ГОСУДАРСТВЕННЫЙ ПЕДАГОГИЧЕСКИЙ ИНСТИТУТ

об'являет прием заявлений на заочное отделение на 1965/66 учебный год

Заявления принимаются с 1 марта по 31 мая на следующие факультеты:

Физико-математический (отделение математики).

Естественно-географический (отделения: а) естествознания, б) географии).

Историко-филологический (отделения: а) русского языка и литературы, б) истории).

Поступающие на первые курсы подвергаются вступительным экзаменам в зависимости от избранной специальности:

на отделение математики: по русскому языку и литературе (письменно), математике (письменно и устно) и физике (устно);

на отделение естествознания: по русскому языку и литературе (письменно), физике и химии (устно);

на отделение географии: по русскому языку и литературе (письменно), географии, истории СССР (устно) и математике (устно и письменно);

на отделение русского языка и литературы: по русскому языку и литературе (письменно и устно); истории СССР и иностранному языку (устно).

Примечание: лица, не изучавшие иностранного языка в среднем учебном заведении, от сдачи вступительного экзамена по этой дисциплине освобождаются.

На отделение истории: по русскому языку и литературе (письменно и устно) и истории СССР (устно).

Вступительные экзамены будут приниматься с 1 по 20 июня при институте и консультпунктах (в городах: Великом Устюге, Кириллове, Тотьме и Харовске).

Окончившие учительские институты принимаются без вступительных экзаменов в особые группы с трехлетним сроком обучения.

Учителя, имеющие высшее педагогическое образование и поступающие для получения второго высшего образования на отделение русского языка и литературы, истории и географии без вступительных экзаменов, а на отделения естествознания и математики—по вступительным экзаменам только по специальным дисциплинам. После зачисления им не засчитываются общепедагогические дисциплины общественного и педагогического циклов.

Заявления о приеме подаются на имя ректора института с приложением следующих документов: характеристики с места работы; документа о среднем образовании или диплома об окончании института (в подлинниках); автобиографии; 4-х фотокарточек (снимки без головного убора, размером 3×4 см); выписки из трудовой книжки, заверенной руководителем предприятия или учреждения, а для колхозников—выписки из колхозной книжки; медицинской справки (форма № 286); справки с места жительства.

Адрес института: г. Вологда, ул. Маяковского, д. 6.

104-й ОСНОВНОЙ тираж выигрышей в г. Ташкенте **СОСТОИТСЯ 30 МАРТА 1965 года**

Государственного 3% внутреннего выигрышного займа

На 18 разрядов займа в тираже разыгрывается 153.000 выигрышей на сумму 8.370.360 рублей.

В основных тиражах разыгрываются выигрыши в 5.000, 2.500, 1000, 500, 100 и 40 рублей. В них участвуют все облигации независимо от срока приобретения.

Вероятность выигрыша по облигациям 3% займа возрастает с каждым тиражом, поскольку количество выигрышей, разыгрываемых в тиражах, остается неизменным до конца срока займа, а выигрышные облигации погашаются при выплате выигрышей и в дальнейших тиражах не участвуют.

Облигации займа свободно продаются и покупаются сберегательными кассами.

ПРИОБРЕТАЙТЕ ОБЛИГАЦИИ 3% ЗАЙМА!

Областное управление сберегательных касс и госкредита.

МАГАЗИНЫ № 4 и 39 (Базарная площадь) Вологодского горпромторга совместно с областной базой «Ростургодежда» ПРОИЗВОДЯТ РАСПРОДАЖУ ШВЕЙНЫХ ИЗДЕЛИЙ в широком ассортименте **ПО СНИЖЕННЫМ ЦЕНАМ** и приглашают покупателей посетить магазины.

В СОВЕТЕ ВОЛОГОДСКОГО МОЛОЧНОГО ИНСТИТУТА 30 марта, в 12 часов, СОСТОИТСЯ ПУБЛИЧНАЯ ЗАЩИТА ДИССЕРТАЦИИ В. Л. ЛУНГРЕНА на соискание ученой степени кандидата технических наук.

Тема диссертации: **«Влияние режима распылительной сушки на качество сухого молока».**

Официальные оппоненты: доктор технических наук, профессор Ковеленко М. С. и кандидат технических наук, доцент Фиалков А. Н.

С диссертацией можно ознакомиться в библиотеке института.

Наш адрес: Вологда, Урицкого, 2

ТЕЛЕФОНЫ: зам. редактора — 14-67, зам. редактора — 15-56, ответственный секретарь — 14-65, секретариат — 5-81, отделы: партийной жизни — 14-37, промышленности, транспорта — 3-45, сельскохозяйственный — 3-28, идеологический — 14-66, советского строительства и быта — 1-32, писем трудящихся и работы с рабселькорами — 23, информации — 14-68, издательство, бухгалтерия и прием об'явлений — 3-16.

ГЕ-01035 Вологодская областная типография Зак. 426.