XXIII СЪЕЗДУ КПСС—ДОСТОЙНУЮ ВСТРЕЧУ!

ГОД ИЗДАНИЯ 49-Й

ПРОЛЕТАРИИ ВСЕХ СТРАН, СОЕДИНЯЙТЕСЬ!

КРАСНЫЙ СЕВЕР

ОРГАН ВОЛОГОДСКОГО ОБЛАСТНОГО КОМИТЕТА КОММУНИСТИЧЕСКОЙ ПАРТИИ СОВЕТСКОГО СОЮЗА И ОБЛАСТНОГО СОВЕТА ДЕПУТАТОВ ТРУДЯЩИХСЯ

№ 300 (14496) | Вторник, 21 декабря 1965 года | Цена 2 коп.

Промышленность Вологодской области выполнила план 1965 года

Промышленные предприятия области, широко развернув соревнование за достойную встречу XXIII с'езда КПСС, досрочно, 20 декабря, завершили выполнение плана 1965 года — последнего года семилетки — по валовой продукции и большинству главнейших видов изделий.

До конца года будет произведено на миллионы рублей промышленной продукции, в том числе чугуна, проката, кокса, лесопильных рам, древесины, бумаги, целлюлозы, минеральных удобрений, льноволокна, древесно-стружечных и древесно-волокнистых плит, пиломатериалов, изоплит.

Предприятия легкой и пищевой промышленности области выработают сверх годового плана значительное количество масла животного, сыра, цельномолочной продукции, мяса и колбасных изделий, консервов молочных, льняных тканей, верхнего и бельевого трикотажа, обуви, швейных изделий, мебели и другой продукции.

СТАТИСТИЧЕСКОЕ УПРАВЛЕНИЕ ВОЛОГОДСКОЙ ОБЛАСТИ.

Партийная группа предприятия

На многих производственных участках подлинным ядром коллективов стали партийные группы. Коммунисты личным примером и партийным словом каждодневно, ежечасно влияют на своих товарищей.

Пример целенаправленной организаторской и политической работы показывают многие партийные группы Вологодского паровозовагоноремонтного завода, Вологодского льнокомбината, Сокольского целлюлозно-бумажного комбината.

Одна из лучших на ВПВРЗ—партгруппа в отделе главного технолога, возглавляемая А. М. Тепляковым. Определив на партийном собрании задачи коллектива, вытекающие из решений сентябрьского Пленума ЦК КПСС, коммунисты возглавили борьбу за их осуществление. Отдел главного технолога изыскивает пути рациональной загрузки и высокопроизводительного использования оборудования, дальнейшего повышения производительности труда на заводе, разрабатывает систему мер экономического стимулирования. Осуществляется постоянный контроль за выполнением коллективного и индивидуальных обязательств. Все коммунисты и беспартийные учатся. Проводятся культпоходы в театр и кино, обсуждение прочитанных книг. Личный пример коммунистов группы, их организующая роль, повседневная индивидуальная работа с людьми положительно сказываются на отношении к труду и поведении в быту.

В партийных группах управления «Севзапэлектромонтаж» хорошо налажен обмен опытом работы по борьбе за технический прогресс, за повышение производительности труда и качества работ, улучшение технико-экономических показателей.

Во многих партгруппах коксохимического производства Череповецкого металлургического завода пересмотрен состав агитаторов и укреплен опытными коммунистами—рабочими, инженерно-техническими работниками. Раз'ясняя решения Пленума, коммунисты подчеркивают, что для их реализации требуется творческая инициатива, организованность и самоотверженный труд всех работников производства. Большое внимание партгруппы коксохимического производства уделяют воспитанию коллективизма, чувства высокой ответственности у каждого рабочего за выполнение решений Пленума ЦК КПСС. Индивидуальная работа с членами коллектива, шефство опытных рабочих над молодыми помогают развивать в каждом из них чувство хозяина предприятия, заботливое, бережливое отношение к общественной собственности, к коллективным результатам труда.

Укреплению дисциплины, воспитанию аккуратности, пунктуальности в исполнении своих обязанностей, борьбе с разболтанностью, расхлябанностью большое место в своей деятельности отводит партгруппа первой автоколонны автотранспортной конторы треста «Череповецметаллургстрой».

Большую роль в борьбе за улучшение экономических показателей, в воспитании людей имеет дальнейшее развертывание социалистического соревнования, движения за коммунистический труд, за его боевитость и действенность, умелое использование моральных и материальных факторов.

Партгруппа третьей бригады доменного цеха Череповецкого металлургического завода одной из первых выступила инициатором соревнования в честь XXIII с'езда партии. Почин был подхвачен коллективом доменного цеха, а впоследствии—всеми трудящимися области. Большой опыт организации соревнования накоплен партийными группами многих других предприятий области.

К сожалению, в ряде партийных организаций партгруппы хотя и созданы, но работают плохо, существенного влияния на дела в коллективе не оказывают, обходят острые вопросы производства и быта, недостаточно уделяют внимания политико-воспитательной работе, повышению ответственности каждого члена коллектива за порученное дело. К таким относится, например, партгруппа кислородной станции энергосилового цеха Вологодского паровозо-вагоноремонтного завода, некоторые партгруппы завода «Северный коммунар», «Аглостроя», второго ремонтно-механического завода треста «Вологдолесстрой» и ряд других.

Выполнение поставленных сентябрьским Пленумом ЦК КПСС задач требует повышения боеспособности каждой партийной группы, усиления ее роли в коллективе, личного примера, высокой ответственности коммуниста за претворение в жизнь намеченных партией мер по совершенствованию производства, за выполнение социалистических обязательств.

Положение о социалистическом государственном производственном предприятии значительно расширяет права, хозяйственную инициативу и самостоятельность предприятия, усиливает ответственность руководителя и в целом коллектива за решение стоящих задач.

Успех предприятия обеспечивается слаженной работой всех его цехов, служб, отделов, участков. Отсюда понятна и роль партийной группы, сплачивающей коллектив и направляющей работу в первичном звене производства, там, где осуществляется вклад каждого работника в общее дело. Задача партийных групп—усилить работу по изысканию резервов роста и совершенствования производства, улучшения качества продукции, выпуска каждого изделия с прибылью, прироста рентабельности, наиболее эффективного использования основных фондов и оборотных средств, установление строжайшего режима экономии.

Мобилизация коллективов на успешное выполнение решений сентябрьского Пленума ЦК КПСС, борьба за выполнение планов и обязательств 1965 года по всем технико-экономическим показателям, развертывание широкого соревнования в честь XXIII с'езда КПСС—на этом должны сейчас сосредоточить свою деятельность все партийные группы.

Чтобы успешно осуществить поставленные задачи, необходимо постоянно совершенствовать формы и методы работы с людьми, опираться на общественные организации, профсоюзные и комсомольские группы. Партийным органам следует внимательно подбирать парторгов групп, учить их работе, осуществлять постоянный контроль, оказывать повседневную помощь. Там, где необходимо и возможно,—создавать новые группы. Партийные органы должны разобраться с положением дел в каждой из них, уделить им самое пристальное внимание.

Каждая партийная группа должна стать настоящим ядром коллектива, вести тружеников на выполнение больших и ответственных задач, поставленных перед народом нашей партией.

НАГРАДЫ КООПЕРАТОРАМ

— Спасибо нашей партии и правительству, — принимая орден «Знак Почета», говорит М. Ф. Воронина. — Не пожалею своих сил, оправдаю доверие...

Мария Федоровна Воронина — председатель Верховажского райпотребсоюза. Давно она работает в этой должности, трудится с душой. Верховажские кооператоры из месяца в месяц перевыполняют план товарооборота, широко используют новые формы торговли. Они досрочно выполнили семилетку и годовой план по товарообороту.

В минувшую субботу в облпотребсоюзе в торжественной обстановке депутат Верховного Совета СССР, первый секретарь обкома КПСС А. С. Дрыгин от имени Президиума Верховного Совета СССР вручил правительственные награды группе работников потребительской кооперации области. Ордена вручены: Трудового Красного Знамени председателю облпотребсоюза Д. Я. Сазонову, «Знак Почета» — заведующей магазином Грязовецкого горпо Е. И. Устиновой и председателю Пелазского сельпо Череповецкого района М. И. Цареву. Медали «За трудовую доблесть» и «За трудовое отличие» получили шофер Бабаевского райпотребсоюза Н. Н. Абрамов, продавцы магазинов из Кадниковского и Кубенского сельпо Ф. М. Шестерикова и В. Н. Ананьева, мастер-пекарь Харовского хлебозавода Г. В. Шелокова и другие. Присутствовавшие тепло поздравили награжденных и пожелали им успехов в труде, счастья в жизни. От имени награжденных выступили М. И. Царев и Д. Я. Сазонов.

Н. ФАРУТИН.

На снимке: группа награжденных (слева направо) М. Ф Воронина, Е. И. Устинова, Ф. М. Шестерикова, Д. Я. Сазонов, Г. В. Шелокова, И. А. Зыков, А. П. Ерошин, Н. Н. Абрамов.

Фото **А. Жидкова.**

СЛОВО К МЕТАЛЛУРГАМ ЧЕРЕПОВЦА

За высокую производительность

С таким призывом обратились сталевары 200-тонной первой мартеновской печи Макеевского металлургического завода имени С. М. Кирова В. Холявко, В. Никитенко, М. Солдатенков, Р. Барановский к металлургам страны, в том числе и к сталеварам Череповецкого металлургического завода.

В эти дни по всей стране развернулось соревнование за достойную встречу XXIII с'езда КПСС. Как всегда, на переднем крае ведут трудовое наступление металлурги. Коллектив Макеевского металлургического завода имени С. М. Кирова досрочно завершил семилетку по всему производственному циклу. В общие достижения вносят весомый вклад и сталевары первой мартеновской печи. Свое годовое обязательство — выплавить 326 тысяч тонн стали—они выполнили 30 сентября. По сравнению с прошлым годом производительность агрегата увеличилась примерно на 50 процентов.

Если мартеновские цехи всех заводов, пишут макеевские сталевары, переведут хотя бы по одной печи на наши режимы, страна получит дополнительно миллионы тонн металла.

Став на ударную вахту в честь XXIII с'езда КПСС, сталевары первой мартеновской печи взяли курс на то, чтобы в будущем году дать стране 500 тысяч тонн металла.

Давайте, друзья, соревноваться за достижение максимальной производительности наших агрегатов,—пишут в заключение макеевцы. — Дадим любимой Родине столько металла, сколько она потребует!

В счет будущей пятилетки

Коллектив Вологодской автотранспортной конторы № 7 еще 24 ноября выполнил годовой план по всем показателям и с этого времени трудится в счет будущей пятилетки. Хозяйство уже получило более 42 тысяч рублей сверхплановой прибыли, снизило себестоимость перевозок на 3,9 процента против плана.

Эти успехи — результат улучшения организации труда автомобилистов и применения передовой технологии на ремонте машин. Так, например, с целью увеличения пробега транспорта водители стали работать в две смены. В мастерской внедрили агрегатно-участковый метод ремонта автомобилей, стали рациональнее использовать производственные площади. Техническое обслуживание машин организовали в межсменное время. С этой целью в мастерской ввели третью смену.

Новые методы работы повысили ответственность каждого не только за своевременное выполнение заданий, но и за повышение качества труда. У слесарей повысилась творческая инициатива. Например, тт. Зимин и Канов своими силами изготовили стенд для ремонта редукторов марок «ЗИЛ» и «МАЗ», за счет чего производительность труда увеличилась на 25 процентов. В столярном цехе изготовлены механические жимы взамен клина для поделки деревянных бортов.

Применение этих и ряда других новинок способствовало облегчению труда и улучшению технологии производства, привело к ускорению темпов ремонта машин. Среди водителей развернулась борьба за экономию горючего. Его сберегли столько, что на нем 455 автомашин могут отработать пять смен.

Сейчас коллектив автоконторы несет трудовую вахту в честь XXIII с'езда партии. Принято обязательство до нового года разработать и внедрить пост заправки и смазки машин, что резко сократит их простои. Намечено также организовать мойку деталей.

В. ШЕВЧЕНКО.

Почетная грамота министерства

Рабочие Череповецкого рыбокомбината годовой план по выпуску товарной продукции, а также задание по ассортименту выполнили 3 декабря. До конца года будет выпущено рыбной продукции на 200 тысяч рублей.

Пример высокопроизводительного труда показывают работницы А. Малышева, Т. Петухова, Р. Иванова, М. Цветкова, Е. Борисова.

За успешную работу в третьем квартале коллектив рыбокомбината награжден Почетной грамотой министерства торговли РСФСР.

И. ОКОМИН.

XI пленум обкома КПСС

Вчера состоялся XI пленум обкома КПСС. Пленум обсудил доклад председателя областного совета профсоюзов А. Д. Трепаковой «О состоянии и мерах улучшения работы профсоюзных организаций».

В прениях выступили: **Киселев А. П.**—первый секретарь Сокольского горкома КПСС, **Соловьев А. П.**—председатель обкома профсоюза рабочих лесной, бумажной и деревообрабатывающей промышленности, **Горбунов В. И.**—первый секретарь Вологодского горкома КПСС, **Корнилов А. Г.**—секретарь парткома Череповецкого металлургического завода, **Соколов И. Г.**—председатель Череповецкого райкома профсоюза рабочих и служащих сельского хозяйства и заготовок, **Степанов Е. В.**—генеральный директор мебельного об'единения «Прогресс», **Минин А. Д.**—первый секретарь Вытегорского райкома КПСС, **Зажигин В. В.** — директор совхоза «Вохтога» Грязовецкого района, **Карпов А. И.**—прокурор области, **Резвова П. А.**—председатель фабкома Вологодского льнокомбината, **Кукушкин В. Н.**—первый секретарь обкома ВЛКСМ, **Горин В. И.**—председатель об'единенного постройкома треста «Череповецметаллургстрой».

На пленуме с речью выступил первый секретарь обкома КПСС **А. С. Дрыгин.**

По обсужденному вопросу пленум принял постановление.

Отчет о пленуме будет опубликован в одном из ближайших номеров «Красного Севера».

Лен—государству

Номерность тресты стала выше

Наши колхозники поставили цель — быстрее реализовать урожай льна и, добиваясь этого, прежде всего позаботились об организации сортировки тресты. Заранее, когда лен был еще на стлище, подготовили два закрытых помещения, утеплили их, чтобы колхозницы могли работать при любой погоде. Сюда и стали доставлять тресту, снимаемую со стлищ.

Отвозить тресту на завод поручили опытному, добросовестному механизатору Николаю Ивановичу Полякову. Он провел профилактический ремонт трактора «ДТ-75», подготовил сани. В помощь ему выделили другого механизатора — Владимира Степановича Старева. Не было случая, чтобы механизаторы сорвали поездку на завод.

Наши колхозницы не имели достаточного опыта сортировки. Поэтому каждой звеньевой предложили побывать на льнозаводе, ознакомиться с требованиями, которые пред'являются к тресте, и способами сортировки. Ввели правило: с каждым возом на приемный пункт едут для практики двоетрое колхозников. За короткий срок прошли такой инструктаж почти все сортировщицы: Анна Кайянен, Варвара Мазилова, Тамара Полякова, Мария Колынина, Лидия Колынина, Мария Тоболкина и другие. Побывали на заводе и я, и другой бригадир — Михаил Федорович Ершиков, и председатель колхоза Алексей Михайлович Поляков. Эти поездки дали нам материал, пользуясь которым мы смогли доказать сортировщицам, что наша продукция неплохая, нужно только проявить старание, потребовательнее отнестись к своей работе, чтобы повысить номерность тресты.

Если первое время работники завода находили в нашей тресте немало из'янов, оценивали ее не выше номера 1,25, то затем мы стали доставлять лен более высокого качества. Большую часть тресты продали «двойкой». Колхозники были заинтересованы в повышении номера: их труд оплачивался в зависимости от качества льнопродукции.

К Дню Конституции мы завершили годовой план реализации льнопродукции. Сверх задания продадим не менее 400 центнеров тресты. Это будет нашим подарком Родине в честь XXIII с'езда КПСС.

Однако это не значит, что мы удовлетворены результатами работы. Сейчас отчетливо видны упущения.

Во-первых, лен теребили вручную. Навесную льнотеребилку не могли пустить в ход из-за неисправности трактора. Теребление затянули, запоздали с расстилом льносоломки.

Во-вторых, не учли погодных условий нынешнего года и, слепо придерживаясь обычных сроков, не проконтролировали ход вылежки льносоломки. Это отразилось на качестве тресты, и часть ее пошла невысокими номерами.

Эти упущения учтем и не допустим их в 1966 году.

В. МАЗИЛОВ,
бригадир первой бригады колхоза «Советский рыбак» Белозерского района.

На лесных делянках

Идет зимняя сплотка

Среди работников Междуреченского сплавучастка Тотемской сплавной конторы все шире развертывается соревнование за достойную встречу XXIII с'езда КПСС. Коллектив Двиницкого рейда к 15 декабря выполнил годовой план заготовки и вывозки леса на 104 процента. Вся древесина прошла стадию зимней сплотки. Малые комплексные бригады С. Паутова и Н. Решетова отгружают сверхплановый лес.

В декабре рабочие Двиницкого рейда должны прорубить трассу протяженностью три километра, подготовить лесовозную дорогу на 15-й километр, построить переезд через реку Двиница и выполнить много других работ, связанных с перебазировкой лесозаготовок. Надо улучшить планирование и финансирование этих работ. Тогда они будут успешно выполнены.

М. ИГОЛЬНИЦЫН,
секретарь парторганизации, старший механик сплавучастка.

Решение коллектива

Малая комплексная бригада Ивана Худовекова—одна из лучших в Брусенецком леспромхозе. Давать ежедневно по полтора-два кубометра леса сверх задания на каждого рабочего—таково решение коллектива.

В ноябре бригада отгрузила на нижний склад 1025 кубометров древесины при плане девятьсот.

— Запас хлыстов мы всегда делаем с вечера, — говорит бригадир Иван Худовеков.—Люди и техника не простаивают. Выработку на машино-смену довели до сорока двух кубометров при норме 39, а выработка на человеко-день выше плановой почти на два кубометра.

В. БЕРЕЗКИН.

О РЕЗУЛЬТАТАХ ВЫБОРОВ НАРОДНЫХ СУДЕЙ Вологодского городского народного суда РФСФР

СООБЩЕНИЕ ИСПОЛНИТЕЛЬНОГО КОМИТЕТА ВОЛОГОДСКОГО ГОРОДСКОГО СОВЕТА ДЕПУТАТОВ ТРУДЯЩИХСЯ ВОЛОГОДСКОЙ ОБЛАСТИ

19 декабря 1965 года состоялись выборы народных судей Вологодского городского народного суда РСФСР.

На основании протоколов голосования участковых избирательных комиссий, поступивших в исполнительный комитет Вологодского городского Совета депутатов трудящихся, установлено, что в выборах народных судей Вологодского городского народного суда РСФСР участвовало 99,59 процента от общего числа избирателей.

За кандидатов в народные судьи голосовало 99,02 процента, против—0,98 процента от общего числа избирателей, участвовавших в голосовании.

Недействительных бюллетеней нет. Все кандидаты в народные судьи получили абсолютное большинство голосов, поданных по избирательному округу.

Народными судьями Вологодского городского народного суда РСФСР избраны товарищи:

по избирательному округу № 1—**Феклушин** Григорий Александрович;
по избирательному округу № 2—**Аганесова** Анна Павловна;
по избирательному округу № 3—**Савельев** Николай Иванович;
по избирательному округу № 4—**Гавриков** Юрий Сергеевич;
по избирательному округу № 5 — **Тихонина** Капитолина Владимировна;
по избирательному округу № 6—**Лебедев** Евгений Викторович;
по избирательному округу № 7—**Жестоканов** Алексей Павлович.

Голосовали за достойных

Вчера на заседании Череповецкого горисполкома в присутствии представителей общественных организаций были установлены результаты выборов народных судей.

Все выставленные кандидаты в народные судьи получили большинство голосов. За них проголосовало 98,8 процента избирателей, участвовавших в выборах.

Вновь избранным судьям городского народного суда Ю. П. Андрееву, Р. Л. Кейгеристу, Е. И. Лебедевой, М. А. Гусеву, Г. В. Шутовой и С. В. Лутанову в горисполкоме вручены удостоверения народных судей.

О СОЗЫВЕ ПЯТОЙ СЕССИИ ВОЛОГОДСКОГО ГОРОДСКОГО СОВЕТА ДЕПУТАТОВ ТРУДЯЩИХСЯ (десятого созыва).

Исполнительный комитет Вологодского городского Совета депутатов трудящихся доводит до сведения депутатов городского Совета, что 28 декабря 1965 года созывается пятая сессия Вологодского городского Совета депутатов трудящихся (десятого созыва).

На рассмотрение сессии вносятся отчет о работе исполнительного комитета, план развития городского хозяйства и бюджет города на 1966 год.

Начало сессии в 14 часов, в зале горкома КПСС (ул. Ленина, дом 17).

Исполком городского Совета депутатов трудящихся.

ЧЕРНАЯ МЕТАЛЛУРГИЯ—НА ПОДЪЕМЕ

ЗАДАНИЯ СЕМИЛЕТКИ ВЫПОЛНЕНЫ ДОСРОЧНО

Работники черной металлургии досрочно достигли уровня, установленного контрольными цифрами семилетнего плана на 1965 год — последний год семилетки, по выплавке чугуна и стали, производству проката и добыче железной руды.

По сравнению с 1958 годом выплавка чугуна, стали и добыча железной руды увеличились в 1,7 раза, а производство проката в 1,6 раза. Производительность труда за этот период возросла более чем на 40 процентов, значительно снижена себестоимость продукции и повышена рентабельность производства.

Коллективы предприятий провели большую работу по выявлению и использованию резервов производства, интенсификации существующих и внедрению новых технологических процессов, сумели обеспечить на действующем оборудовании прирост выплавки стали и выпуска проката в размерах, превышающих задания семилетнего плана. За последние годы значительно улучшена подготовка железорудного сырья, намного расширено использование природного газа и кислорода в доменных и мартеновских печах, проведены крупные мероприятия по развитию прогрессивного кислородно-конверторного способа производства стали, повышению качества и расширению сортамента металлопродукции.

За 1959—1965 годы введено в действие и освоено большое количество новых высокопроизводительных агрегатов и цехов, оснащенных современным оборудованием, вступили в строй мощные горнообогатительные комбинаты и агломерационные фабрики.

В выполнении семилетнего плана большой вклад внесли коллективы Магнитогорского, Кузнецкого и Нижне-Тагильского комбинатов, металлургических заводов Череповецкого, им. Ильича, Макеевского, Криворожского, им. Дзержинского, Запорожсталь, Златоустовского, Азовсталь, коллективы Первоуральского, Никопольского и Челябинского трубных заводов, горнорудных предприятий Криворожского железорудного бассейна, Соколовско-Сарбайского горнообогатительного комбината и других.

Воодушевленные решениями сентябрьского Пленума ЦК КПСС, металлурги широко развернули социалистическое соревнование за достойную встречу XXIII с'езда КПСС.

Решения сентябрьского Пленума ЦК КПСС—в жизнь

ХОЗРАСЧЕТ В МАЛЫХ КОМПЛЕКСНЫХ БРИГАДАХ

ИЗ ОПЫТА ПОРЕЧЕНСКОГО ЛЕСОПУНКТА ВАШКИНСКОГО ЛЕСПРОМХОЗА

Все лесопункты и мастерские участки Вашкинского леспромхоза длительное время работали на хозяйственном расчете. Каждый месяц мастера получали наряд-заказы. В этом документе указывался об'ем работ, трудозатраты, фонд заработной платы, расход горючего и смазочных материалов. Мастера постоянно заглядывали в этот документ, вели учет, однако существенных сдвигов все же не было.

Причиной было то, что рабочие не знали норм расхода материалов и не несли никакой ответственности за перерасход. В случае экономии не получали вознаграждения. Вышли, например, из строя чокера, бригадир требовал новых, хотя срок службы старых еще не истек. И ему давали новые. Нельзя же допустить простоя бригады. Горючее и смазочные масла отпускались по мере надобности. Заправка машин производилась небрежно, и часть топлива разливалась. Надо развести костер, и рабочий, не задумываясь, выплескивал на кучу сучьев ведро бензина.

Много говорилось об этом на собраниях, назывались нерадивые, но никто не нес материальной ответственности.

ПЕРВЫЕ ШАГИ

Руководители леспромхоза понимали, что выход из создавшегося положения только один—перевести малые комплексные бригады на хозрасчет. Но как это сделать? Своего опыта не имели. А позаимствовать его было не у кого.

И все же летом прошлого года в Пореченском лесопункте на одном из рабочих собраний был поставлен вопрос о переводе малых комплексных бригад на хозяйственный расчет. Все горячо поддержали это предложение. Высказали свои пожелания. Стало ясно, что лесозаготовители заинтересованы в работе по хозяйственному расчету.

Прежде всего надо было разработать Положение о внутрибригадном хозрасчете, установить круг показателей и систему поощрения. Много труда в это дело вложила экономист лесопункта Татьяна Семеновна Рыбичева. Большую помощь оказал ей главный бухгалтер леспромхоза Павел Иванович Якуничев.

Основная трудность при составлении Положения о внутрибригадном хозрасчете заключалась в том, что не было единых норм расходования материалов. С помощью общественного бюро экономического анализа, которое возглавляет технорук лесопункта Эдуард Андреевич Подольский, эта задача была решена. Установили также и величину поощрения: половина суммы, полученной от экономии троса, и тридцать процентов суммы, полученной от экономии горючего и смазки, выдается бригаде в виде премии. Расход троса, горюче-смазочных материалов зависит от тракториста, вальщика и чокеровщика. В случае экономии эти три человека и получают премии. Обрубщики сучьев вознаграждения не получают.

Хозрасчетной бригаде выдается наряд-заказ. В нем указано задание на месяц в кубометрах, то есть, сколько древесины должна заготовить и отгрузить бригада. Исходя из этого, определен расход троса, дизельного топлива, смазочных масел, бензина одной марки для пускового двигателя трактора и бензина другой марки для пилы «Дружба». При перевыполнении и невыполнении задания делается перерасчет по фактически заготовленному и отгруженному лесу. За экономию материалов тракторист, вальщик и чокеровщик получают вознаграждения в виде премии. За перерасход производятся удержания из зарплаты.

— В этом случае,—говорит энтузиаст перевода бригад на хозрасчет мастер Николай Андреевич Кузнецов.—очень важно, чтобы рабочие знали, где они допустили перерасход. При этом нужно помочь им проанализировать причины перерасхода. Когда они убедятся, что сами допустили ошибку, их вера в хозрасчет не пошатнется. А главное—ошибка не повторится.

Забегая вперед, скажем, что случаи перерасхода горюче-смазочных материалов в бригадах были. Из зарплаты производились незначительные удержания. Однако это воспринималось как должное.

С целью эксперимента в октябре прошлого года малые комплексные бригады Виктора Петровича Ларионова и Виктора Александровича Петрова были переведены на хозрасчет. О том, насколько удался первый опыт, можно судить по тому, что через несколько месяцев рабочие остальных бригад стали просить руководителей лесопункта о переводе их на хозяйственный расчет.

Следует отметить и такой важный факт: к моменту перевода бригад на хозрасчет в лесопункте оборудовали автоцистерну для заправки машин дизельным топливом и смазкой. На шоферов возложили обязанность заправщиков, при этом им доплачивали половину их ставки. Таким образом, шоферы вели учет горючего в заборных ведомостях по каждой бригаде.

ВСЕ БРИГАДЫ— НА ХОЗРАСЧЕТЕ

В мае нынешнего года все малые комплексные бригады Пореченского лесопункта были переведены на хозрасчет. Начальник лесопункта Вадим Сергеевич Лещев так оценивает работу по-новому:

— Дела пошли значительно лучше. За год мы должны дать 85 тысяч кубометров древесины. Кроме того, вступая в соревнование за достойную встречу XXIII с'езда КПСС, коллектив решил дополнительно к плану дать семь с половиной тысяч кубометров леса. План и обязательства рабочие выполнили досрочно.

Чтобы картина была полнее, посмотрим, как поработала в ноябре хозрасчетная бригада, которую возглавляет Виктор Александрович Петров. В наряд-заказе, который получил бригадир на месяц, указано, что средний об'ем хлыстов на лесосеке составляет 0,30—0,39 кубометра. Исходя из этого, определено и задание: за месяц рабочие должны заготовить и отгрузить 782 кубометра леса. При этом расход троса не должен превышать 94 метров, дизельного топлива—1036 килограммов, бензина для тракторного пускача — 11,7 килограмма, бензина для пилы «Дружба»—240 килограммов и смазочного масла—14 килограммов, смазки для трактора—51 килограмм.

Бригада выполнила месячное задание на 111 процентов. Сбережено 32 метра троса, 284 килограмма дизельного топлива, бензина для пускача—5,7 килограмма, бензина для пилы «Дружба»—четыре килограмма, смазки—15 килограммов. Таким образом, общая сумма экономии равна 25 рублям 46 копейкам. Согласно Положению о внутрибригадном хозрасчете тракторист, вальщик и чокеровщик за экономию получили премию.

За одиннадцать месяцев бригада В. Петрова сберегла горюче-смазочных материалов и троса на 244 рубля 45 копеек и получила за это вознаграждение в 92 рубля 68 копеек.

Если раньше в лесопункте был большой перерасход троса и горюче-смазочных материалов, то теперь картина стала иная. За одиннадцать месяцев в целом по лесопункту сбережено 1798 метров троса, 6658 килограммов дизельного топлива, 1468 килограммов бензина и 458 килограммов смазочных масел. Общая сумма экономии составила более 1020 рублей. Рабочим выдано более трехсот рублей премии.

Экономист лесопункта Т. Рыбичева привела такой пример. Сбереженным тросом коллектив стрелевал и погрузил около 20 тысяч кубометров древесины.

Жизнь показала, что хозяйственный расчет в бригадах является большой силой. Он приучает людей бережно относиться к технике, материалам, инструменту, уметь считать каждую копейку, помогает вскрывать внутренние резервы производства, повышать производительность труда.

В свое время топливо расходовалось не по-хозяйски. Сейчас каждый бригадир имеет мерную линейку и сам проверяет количество полученного топлива. Можно привести еще такой характерный факт. В бригаде В. Петрова у трех чокеров разогнулись кольца. Отправляясь на обед, бригадир прихватил с собой поврежденные чокера, поправил их и попросил электросварщика сварить кольца получше. Тут же, не отходя, он проверил добротность сварки. После обеда чокера снова были в работе. Подобных примеров можно привести много.

ДОСТИГНУТОЕ— НЕ ПРЕДЕЛ

Коллектив леспромхоза успешно выполняет план и в нынешнем году. За десять месяцев получено более 431 тысячи рублей прибыли, а рентабельность достигла 18 процентов. Это свидетельствует о том, что хозяйственный расчет все глубже проникает в производство.

Однако впереди много работы по совершенствованию хозяйственного расчета. Возьмем, например, такой факт. В наряд-заказе, который вручается бригаде на месяц, не указан фонд заработной платы. Руководители леспромхоза об'ясняют это тем, что все подготовительные и вспомогательные работы должны вести специальные бригады. Но их пока нет. Поэтому вспомогательные работы выполняют малые комплексные бригады. В это время труд рабочих оплачивается по их среднему заработку. Себестоимость кубометра древесины возрастает.

— Я считаю, — говорит мастер Н. Кузнецов,—что в наряд-заказе должен указываться фонд заработной платы. Это принесет только пользу. Посудите сами: за месяц бригада делает примерно три перебазировки, строит три погрузочные эстакады. А ведь можно так организовать дело, что достаточно будет и двух перебазировок. Или возьмем прокладку дорог в квартале. В среднем приходится их прокладывать общей протяженностью 800—900 метров. А если хорошо изучить рельеф местности, то можно сократить это расстояние примерно наполовину. За экономию фонда заработной платы для бригадиров необходимо, конечно, установить определенную сумму вознаграждения.

Надо полагать, что к голосу мастера прислушается бюро экономического анализа леспромхоза. Можно добавить, что в Вахтангском леспромхозе Горьковской области в хозрасчетной книжке малой комплексной бригады указывается фонд заработной платы.

Следует отметить, что в Вашкинском леспромхозе в наряд-заказах есть статья «Премиальный фонд мастера». Его величина равна трем процентам от общего фонда заработной платы мастерского участка. За десять месяцев в леспромхозе по этой статье выплачено более двух тысяч рублей. Премирование непосредственно мастерами дисциплинирует рабочих, повышает авторитет мастера как организатора производства.

Хозяйственный расчет немыслим без точного учета. А как осуществлять точный учет, если в леспромхозе нет нормативов по расходу запасных частей, древесины на строительство эстакад, лежневых усов, на ремонтно-эксплуатационные нужды? Качество некоторых нормативов оставляет желать лучшего. Так, например, нормативы СевНИИПА по определению трудозатрат на вспомогательных работах в целом приемлемы, но некоторые статьи имеют резкие колебания. Эти досадные недоработки являются серьезной помехой при работе по хозяйственному расчету.

Качество составления наряд-заказов зависит и от уровня квалификации экономических кадров. Большинство экономистов и нормировщиков лесопунктов имеет среднее техническое образование, все они учились на курсах повышения квалификации. В этом отношении леспромхоза трудностей не испытывает. Хуже обстоит дело с экономической учебой рабочих. Систематических занятий с ними фактически не проводится. Нет надобности говорить о пользе экономической учебы. Надо, чтобы этот пробел был устранен как можно быстрее.

Впереди еще много работы. В ближайшем будущем намечено перевести на хозрасчет бригады нижнего склада и шоферов.

В. ОВЧИННИКОВ,
ст. экономист планового отдела комбината «Череповецлес».

А. ЗАЙЦЕВ,
начальник планового отдела Вашкинского леспромхоза.

В. ИВАНЧУК,
корреспондент газеты «Красный Север».

РЕШАЕТ СОВЕТ...

КОРОТКИЙ ЗИМНИЙ день подходил к концу. В сумерках засветились окна бригадирова дома. Уж не они ли, эти электрические огни, приманили Николая Ивановича Морозова?... Поднявшись на крыльцо, он взял стоявшую в углу метелку, старательно обмел ею налипший на валенки сырой снег и, не стучась, открыл дверь.

Хозяин дома, Павел Николаевич, ждал гостя. К гостям он привык: на то и вожак бригады, чтобы люди к нему заходили.

— Проходи да присаживайся, — привычно говорит Калугин вошедшему.

— Благодарю, — отвечает Морозов. — А что, Ивановна еще не появилась? Вот уж тяпет!..

Другие хотят в вечерний час посидеть с бригадиром без особой спешки, для начала из приличия ждут, что первым скажет хозяин. А тут разговор особенный, без предисловий.

— Ивановна? Сейчас появится, потерпи малость.

А вот и Екатерина Ивановна Крапивина. Она переступает порог, и все садятся рядком. Тон разговора деловой, озабоченный. Николай Иванович — рамщик бригадной лесопилки и плотник первой руки, он всего какой-нибудь час назад оставил работу у строящейся в срочном порядке льносушилки.

— Когда закончите? — хочет знать бригадир.

Ответ на поставленный вопрос не в меньшей степени интересует и Екатерину Ивановну: звеньевая по льну отлично понимает, почему потребовалось в столь позднюю пору почти заново возводить заброшенную сушилку. Год такой для льноводов выдался, зима слишком рано о себе заявила. Тресты много невысушенной осталось, а надо в самое ближайшее время отправить ее на льнозавод, иначе трещит по швам приходная смета бригады, недобрали несколько тысяч рублей дохода.

Морозов спешит успокоить: строители сдадут работу в срок. Легче становится на душе звеньевой. Она уже говорит о другом — о том, что не мешает сейчас сообща подумать о предстоящей весне.

— Лен по ржищу сеять? — удивляется Крапивина, обращаясь к Павлу Николаевичу. — Видано ли это? Лучшего предшественника, чем клевер, не найти.

— Так всегда и делали, — соглашается бригадир. — А нынче придется отступить от правила, агроном о севообороте заботится, говорит, переходный период.

—Тогда удобрений надо больше завезти, — делает вывод звеньевая. — Азотных и калийных, чтобы не скупиться. Иначе хорошего ленку не видать...

Так за деловым разговором решаются большие и малые проблемы. Чувствуется, что вожак бригады дорожит словом собеседников, прислушивается к ним, иногда берет свое мнение обратно, присоединяется к общему. Да и как иначе! Это его первые помощники, правая рука, им можно верить.

До нынешнего года Калугину приходилось одному принимать решения по хозяйственным делам. Это ой, как трудно, когда один! В начале года стиль руководства бригадой изменился. На собрании колхозники избрали совет бригады во главе с бригадиром. Правление одобрило и утвердило их решение.

О ТОМ, как это произошло и как пошли дела в дальнейшем, рассказывает сам вожак.

Когда началось выдвижение кандидатов в члены совета, колхозники назвали имена троих: Е. И. Крапивиной, Н. П. Табариновой и Н. И. Морозова. Обсуждали каждую кандидатуру в отдельности. Доверия заслуживали лишь самые честные, самые трудолюбивые. К слову, такие эти люди и есть. Не было дня, чтобы кто-нибудь из них не вышел на работу, отказался от наряда.

Начали мы свою работу до того, как тракторы вышли в поле. Вместе продумали план полевых работ, определили, кого и куда поставить, кому за что отвечать. Рассмотрели хозрасчетные задания бригаде, вынесли их на обсуждение общего собрания.

Немалая заслуга совета бригады в том, что он сумел поднять колхозников на заготовку кормов для скота. Сначала обсудили между собой, как организовать труд косцов, как его оплачивать. Потом созвали собрание. На луга вышли и мал, и стар. Впервые за много лет ни один гектар покосов не остался неубранным. Сумели обеспечить сеном и общественный и личный скот. Осенью по представлению совета лучшие труженики были отмечены правлением артели благодарностями и ценными подарками.

Было также удовлетворено наше ходатайство о вынесении благодарностей и премировании лучших доярок. Пастуху К. В. Молодцову выхлопотали денежную ссуду от колхоза в сумме 300 рублей на ремонт дома. Все это — в знак признания заслуг животноводов, добившихся роста продуктивности скота. Но, сказать по правде, их работа пока не полностью удовлетворяет бригаду. Наша молочная ферма по надоям отстает от передовых. Причина — плохие пастбища. Совет первым об'явил поход за создание культурных пастбищ. Площади выделены, половина из них засеяна травами, весной приступим к устройству загонов и установке изгороди.

Кое-что наметили сделать и для того, чтобы в будущем не повторилась ошибка со льном. Участки под лен подобраны гористые. Это—большое преимущество, начнем сев раньше, чем в текущем году, обеспечим высокую агротехнику.

Одним словом, совет бригады показал себя хорошо, он получил право на жизнь.

НУ, А КАК ДУМАЮТ об этом вожаки других бригад и сами колхозники?

Хозяйство — крупное, поля широкие, они раскинулись на сотнях гектаров. Но слава у бригад неодинакова. В деревне Кошкино стоит поговорить с Александром Федоровичем Алябьевым, и он сразу скажет: более разболтанной и недисциплинированной бригады, чем их по счету четвертая, в прошлые годы было не найти. С созданием бригадного совета каждый случай нарушения дисциплины стали выносить на суд общественности, повысили личную ответственность за дело. И деревня преобразилась. В сенокос члены совета возглавили группы работающих на уборке трав.

Раньше, к примеру, нелегко было найти желающего пойти на ферму ухаживать за скотом. Теперь кадров достаточно и сменность. Улучшаются условия труда животноводов: скоро закончится строительство механизированного двора на 200 коров. Довольны колхозники и своим бригадиром: прежде чем предпринять что-либо, Александр Федорович спросит мнение членов совета.

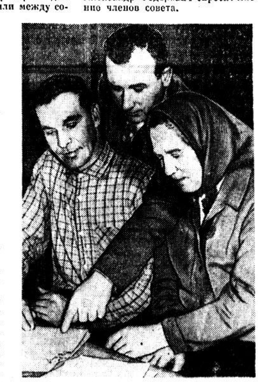

ПОУЧИТЕЛЬНЫЙ ОПЫТ коллективного управления производством накоплен и в первой комплексной бригаде, которой руководит Л. В. Махалова.

— Бригадиром я не первый год, за плечами большой стаж, — говорит Лидия Васильевна, — а все равно по привычке в трудную минуту ищешь, с кем посоветоваться. До нынешнего года такими людьми для меня были старые полеводы. Придешь к такому и с поклоном: дядя Ваня, как быть, подскажи!.. Теперь делами бригады руководит совет в составе пяти человек. Все это — умудренные опытом колхозники. Протоколов не пишем и заседания не всегда созываем, а советуемся каждый день. Часто заседать некогда, надо дело делать. Зато бригадные собрания проводим каждый месяц.

КАК ВСЕГДА, в конце года много посетителей у председателя колхоза Г. В. Буренкова. Геннадий Васильевич любезно выслушивает каждого, но все чаще в конце беседы звучит его пожелание просителю:

— Обратитесь, пожалуйста, в совет бригады. Решат на месте.

У членов правления артели установился хороший порядок: наиболее важные вопросы рассматривать только после того, когда они обсуждены советами бригад. То ли идет речь о ходе выполнения хозрасчетных заданий, то ли о денежной ссуде на строительство нового дома, то ли о пересмотре оплаты за отдельные виды работ. Это открывает простор творческой инициативе полеводов и животноводов, воспитывает чувство настоящих хозяев.

О необходимости дальнейшего укрепления советов бригад серьезно говорили сельские коммунисты на отчетно-выборном партийном собрании. Опыт лучших обобщен на заседании правления и распространяется среди других, принимаются меры к повышению роли бригадных советов в борьбе за улучшение экономических показателей деятельности хозяйства, которое после мартовского Пленума ЦК КПСС уверенно идет в гору. И всему этому стоит поучиться соседним колхозам и совхозам, поучиться опыту управлять производством коллективным разумом тружеников.

А. ПОДОСЕНОВ.
Колхоз «Путь Ленина» Грязовецкого района.

НА СНИМКЕ: члены совета третьей комплексной бригады. Крайний слева—бригадир П. Н. Калугин.

Фото автора.

„Красному Северу" отвечают:

НЕДОСТАТКИ УСТРАНЯЮТСЯ

В статье «Неувязка за неувязкой», опубликованной 30 ноября, подняты важные вопросы электрификации села.

За последние годы в области проведена большая работа. Общий об'ем капиталовложений на электрификацию сельского хозяйства области составил за семилетку свыше 30 миллионов рублей. Об'ем строительно-монтажных работ, выполненных 19-й мехколонной, достиг 21,2 миллиона рублей при плане 19,7 миллиона рублей.

Введено в эксплуатацию 26 районных трансформаторных подстанций общей мощностью 33 тысячи киловатт. Построено 2260 потребительских подстанций, высоковольтных сетей — 1100 километров и линий электропередач мощностью 6—10 киловольт — 6,4 тысячи километров, низковольтных сетей — 6,7 тысячи километров. В колхозах и совхозах установлено около 5 тысяч двигателей и свыше 300 тысяч светоточек.

Однако в этом деле имеются и серьезные недостатки. Построенные подстанции полностью не загружены. Вологодские и череповецкие электрические сети, а также сельскохозяйственные органы оказывают еще недостаточную помощь колхозам и совхозам во внедрении электроэнергии в производство, в переводе стационарных машин и установок на электропривод, в наведении порядка в эксплуатации электролиний, моторов и другого электрооборудования.

В строительно-монтажных работах допускается много недостатков, встречаются трудности, в частности, при разрубке просек под трассы линий электропередач. Эту работу выполняют колхозы своими силами. Нередко из-за несвоевременной разрубки просек задерживаются все строительно-монтажные работы.

Много недостатков в организации строительно-монтажных работ допускает 19-я механизированная колонна. Она недостаточно оснащена техникой, не имеет квалифицированных кадров.

Имеющиеся недостатки будут устранены при выполнении плана электрификации сельского хозяйства на 1966—1970 годы. В соответствии с этим планом и ведутся все работы.

Для улучшения разработки проектной документации создан филиал проектного института, который принимает заказы на проектирование.

П. ТЕПЛЯШИН,
заместитель председателя облплана.

ПИСЬМО В РЕДАКЦИЮ

ПЧЕЛАМ— стандартные домики

Наверное, каждый, кто имеет пчел, задумывается над вопросом, где приобрести для них домики? Чтобы сделать их самому, нужны определенные навыки в столярном деле. Домик должен быть выполнен точно по размерам, доски надо плотно пригнать. Особенно важно, чтобы части домиков были совершенно одинаковыми и можно было бы, например, рамки из одного переставлять в другой и т. д. Это очень важно в работе с пчелами.

Выполнить все эти требования непросто. Если же покупаешь домики «с рук», то они обычно бывают уже старые, разных размеров, да и дорогие.

А почему бы их не продавать в магазине, как прочий пчеловодный инвентарь? Мебельная фабрика, наверное, могла бы заняться их изготовлением. Типовые домики были бы намного удобнее и, думается, нашли бы своих покупателей.

П. КОРАБЛЕВ.
Грязовецкий район.

Отчеты и выборы в парторганизациях

ГОТОВИТЬ ХОРОШИХ СПЕЦИАЛИСТОВ

Об обучении и воспитании студентов говорили на партийной конференции Молочного института почти все выступавшие. Подробно об этом доложил коммунистам и секретарь парткома А. Д. Хивин. В настоящее время в институте работает шесть факультетов по пяти специальностям, курсы переподготовки и одногодичная школа руководящих колхозных и совхозных кадров. На очном и заочном обучении сейчас насчитывается 3771 студент. Это — большая армия будущих специалистов. И, разумеется, направлять ее к поставленной цели под силу партийной организации, в рядах которой состоят 395 членов и 23 кандидата в члены КПСС.

В институте ведется большая учебно-методическая и научно-исследовательская работа, имеются условия для проведения лабораторных и практических занятий. Но на отдельных факультетах все же низка успеваемость студентов. Одна из причин — различные неоправданные перестройки учебного процесса. Например, до сих пор нет полностью введенных новых планов. Особенно много критических замечаний было высказано по производственной практике.

Об этом говорили делегаты конференции А. В. Заморышев, С. А. Шестериков, В. Д. Кудряков и другие. Коммунистам стали известны такие факты, когда член партии тов. Половцев, например, сменил место практики, перешел из совхоза «Марковское», где был назначен участковым агрономом, в кабинет районного производственного управления сельского хозяйства. И уж совсем смехотворен случай, когда одна студентка, будущий агроном, проходила «практику» в качестве... продавца сельмага.

В речи секретаря обкома КПСС В. И. Другова и выступлениях коммунистов звучала особая забота об идеологическом воспитании студентов. Предыдущая отчетно-выборная партийная конференция обязывала партком держать в центре внимания вопросы формирования у молодежи марксистско-ленинского мировоззрения. И, надо сказать, в этом направлении в институте проведена большая работа. Преподаватели кафедр истории КПСС и философии, политэкономии и научного коммунизма постоянно повышают уровень преподавания, совершенствуют методику проведения семинарских занятий, ищут новые формы работы. Например, В. А. Звероловлев с этого учебного года приступил к чтению факультативного курса «Основы марксистско-ленинской этики», М. Н. Дементьева организует и проводит диспуты и беседы в общежитии, В. И. Трошенкова ведет методическую работу в кабинете политического просвещения.

По рекомендации парткома и под руководством коммунистов в красных уголках общежитий проводились беседы на различные темы, состоялись встречи с депутатами местных Советов, специалистами, окончившими институт, ветеранами войны и посетившими зарубежные страны.

Все это хорошо. Но в воспитательной работе студентов имеются и серьезные недостатки. Все еще не изжиты нарушения общественного порядка, нездоровые, иждивенческие настроения, случаи небрежного отношения к социалистической собственности и употребления спиртных напитков.

— Одной из причин подобного положения является то, что партийная организация, профессорско-преподавательский состав недостаточно занимаются воспитанием студентов, — говорил коммунист А. А. Гусев. — Разве это порядок, когда мы по целым неделям их не видим. А вот декана мехфака в этом году совсем не встречали. Не прислушивается к запросам и пожеланиям студентов проректор по хозяйственной части тов. Буренков.

Упреки справедливы. К этому следует добавить, что факультетские партийные бюро, комсомол мало проявляют заботы о подборе студенческого актива в общежитиях, порой забывают о стенной печати и работе народной дружины.

Коммунисты института по-деловому обсудили свою деятельность, вскрыли недостатки, высказали много замечаний и предложений, наметили пути дальнейшей работы по улучшению подготовки кадров специалистов для молочной промышленности и сельского хозяйства.

Н. ЗАДУМКИН.

СОВМЕСТНОЕ СОВЕТСКО-АЛЖИРСКОЕ КОММЮНИКЕ

По приглашению Президиума Верховного Совета СССР и Советского правительства в СССР с официальным визитом находился Председатель Революционного Совета и Председатель Совета Министров Алжирской Народной Демократической Республики Хуари Бумедьен.

Состоялись переговоры советских официальных лиц с Хуари Бумедьеном.

В совместном советско-алжирском коммюнике говорится, что в ходе переговоров, проходивших в обстановке откровенности и взаимопонимания, были обсуждены вопросы укрепления и развития дружественных советско-алжирских отношений и сотрудничества, а также состоялся обмен мнениями по основным международным проблемам современности.

Обе стороны выразили свое глубокое удовлетворение в связи с тем, что дружественные отношения между Алжирской Народной Демократической Республикой и Советским Союзом отвечают коренным интересам алжирского и советского народов.

Стороны наметили соответствующие мероприятия по обеспечению наилучших условий для выполнения заключенных между СССР и Алжиром двусторонних соглашений.

По основным проблемам современного международного положения стороны с удовлетворением отметили совпадение или близость взглядов правительств Советского Союза и Алжира.

Обе стороны, говорится в коммюнике, заявляют о своей твердой решимости бороться против империализма, колониализма и неоколониализма, за свободу, национальную независимость, мирное сосуществование и мир.

Обе стороны решительно осуждают интервенцию американского империализма в Южном Вьетнаме и агрессию Соединенных Штатов Америки против Демократической Республики Вьетнам, что представляет собой серьезную угрозу всеобщему миру.

Советский Союз и Алжир полностью поддерживают народы Африки, Азии и Латинской Америки, ведущие справедливую борьбу за укрепление их суверенитета, подлинную независимость, ускоренное экономическое развитие и социальную справедливость.

Советская сторона ценит поддержку, оказанную Алжиром в вопросе участия Советского Союза во II конференции глав государств и правительств стран Азии и Африки.

Обе стороны твердо высказываются за немедленное изгнание чанкайшистской клики из Организации Об'единенных Наций и восстановление в ООН законных прав КНР.

Стороны выступают за распространение Московского Договора о запрещении испытаний ядерного оружия в атмосфере, космическом пространстве и под водой, а также и на подземные испытания ядерного оружия, за достижение договоренности о запрещении применения ядерного оружия, за создание без'ядерных зон.

Стороны твердо поддерживают предложение о заключении международного договора о нераспространении ядерного оружия.

Обе стороны выразили свое удовлетворение результатами визита Председателя Революционного Совета и Председателя Совета Министров Алжирской Народной Демократической Республики Хуари Бумедьена в Советский Союз.

Хуари Бумедьен пригласил советских руководителей посетить Алжирскую Народную Демократическую Республику. Приглашение было принято с благодарностью.

(ТАСС).

ЗА РУБЕЖОМ
СОБЫТИЯ · ЗАМЕТКИ · КОММЕНТАРИИ

Движение протеста

ТОКИО, 20 декабря. (ТАСС). После недельного пребывания в японском порту Сасэбо американской атомной подлодки «Сарго», только вчера ушедшей в море, сегодня рано утром в этот же порт вползла еще одна атомная подлодка «Планджер», а вместе с ней авианосец «Хорнет» и шесть других военных кораблей 7-го американского флота.

Прибытие в японский порт целой армады американских кораблей вызвало протест населения города-порта и демократической общественности страны. В порту состоялся митинг, участники которого обратились к правительству с требованием не допустить превращения Японии в американскую атомную базу. Социалистическая партия призвала народ развернуть национальное движение протеста, бороться не только против захода американских военных кораблей в порты страны, но и за ликвидацию всех авиационных и военно-морских баз США на японской территории.

В связи с участившимися визитами незваных гостей забила тревогу печать Японии. С ноября прошлого года в порту Сасэбо побывало шесть американских атомных подлодок.

К 60-ЛЕТИЮ ДЕКАБРЬСКОГО ВОССТАНИЯ В 1905 ГОДУ

На высшем этапе революции

Декабрь 1905 года вошел в историю как кульминационный пункт первой народной революции эпохи империализма. Вооруженное выступление рабочего класса до основания потрясло здание царского самодержавия. Залпы рабочих отрядов на Красной Пресне в 1905 году отозвались грозным эхом в феврале и октябре 1917 года. Героические атаки московских дружинников явились великой школой для красногвардейцев, штурмовавших Зимний.

* * *

Первая русская революция выдвинула перед большевистской партией острые политические вопросы, на которые необходимо было дать ясные, обоснованные ответы. Такие ответы дал III с'езд РСДРП, проходивший в Лондоне 12—27 апреля (25 апреля—10 мая по новому стилю) 1905 года. С'езд разработал тактическую линию партии в революции. Особое внимание в его решениях обращалось на подготовку и проведение вооруженного восстания.

Тактический план партии, утвержденный III с'ездом, нашел всестороннее теоретическое обоснование и развитие в книге В. И. Ленина «Две тактики социал-демократии в демократической революции». В этой книге Владимир Ильич, исходя из глубокого анализа революционной борьбы, показал наличие об'ективных условий для осуществления в России буржуазно-демократической революции, разработал теорию перерастания ее в революцию социалистическую.

Большой школой революционного воспитания трудящихся являлись массовые экономические и политические стачки. Их соотношение по мере развития революции менялось. В марте 1905 года в политических забастовках участвовали около 30 процентов рабочих, а к августу — почти 75 процентов.

Но высшей формой борьбы за победу революции В. И. Ленин считал не стачку, а вооруженное восстание. Поэтому задача состояла в том, чтобы массовую политическую стачку при наличии необходимых об'ективных и суб'ективных условий перевести в восстание. На его подготовку и проведение были направлены в тот период все силы партии. Во многих городах и районах страны под руководством большевиков создавались боевые дружины, проходившие ускоренную подготовку. Усиливалось движение среди крестьян. Только в течение лета 1905 года произошло 895 крестьянских выступлений. Активизировалась деятельность партии в армии и флоте. В результате революционного творчества масс возникли Советы, в которых В. И. Ленин прозорливо увидел органы восстания и зачатки новой революционной власти.

Возвратившись 8 (21) ноября 1905 года в Россию из эмиграции, Владимир Ильич осуществляет непосредственное руководство Центральным Комитетом партии, редакцией газеты «Новая жизнь». В ряде статей и выступлений он ставит перед партией задачи в связи с подготовкой вооруженного восстания.

Особое внимание Владимир Ильич обращал на военно-техническую подготовку восстания. Большевикам удалось организовать закупку оружия за границей и транспортировку его в Россию, наладить производство взрывчатых веществ и бомб в нелегальных мастерских. Большое значение в подготовке восстания имела боевая техническая группа, организованная при Петербургском комитете партии, а затем перешедшая в непосредственное ведение ЦК РСДРП. При местных организациях в сугубо конспиративных условиях создавались боевые комитеты, военные организации.

Вооруженное выступление рабочего класса в стране назревало. Но Ленин с большой осторожностью подходил к определению момента восстания. В октябре он писал, что охотно оттянул бы восстание до весны и возвращения маньчжурской армии (среди ее солдат были сильны революционные настроения). И далее Владимир Ильич пояснял: «Но ведь нас все равно не спрашивают. Возьмите теперешнюю грандиозную стачку». (Соч., изд. 5, т. 47, стр. 100). Этим Ленин подчеркивал об'ективный характер неудержимо нарастающего революционного движения в стране.

Предвидя, что восстание может вспыхнуть неожиданно, Владимир Ильич внимательно следит за его военно-технической подготовкой. Это было тем более важно, что по мере роста пролетарского движения контрреволюция, попирая только что провозглашенные права и свободы, все более решительно переходила в наступление. В начале декабря царские власти закрыли большевистскую газету «Новая жизнь», которая фактически являлась центральным органом РСДРП, арестовали во время заседания почти весь состав Петербургского Совета рабочих депутатов.

Становилось все более очевидным, что восстание, назревавшее в ответ на контрреволюционные действия правительства, — неизбежно, хотя подготовка к нему еще не была закончена, а репрессии и локауты истощили силы пролетариата. Ленин подчеркивал, что, если восстание развернется, невыгодность обстановки необходимо преодолеть смелым и решительным единовременным выступлением рабочего класса, его союзника—крестьянства, революционных сил армии против царизма.

Всеобщая политическая стачка, начавшаяся 7 (20) декабря в Москве, перешла в вооруженное восстание. В ночь на 10 (23) декабря началось строительство первых баррикад, принявшее в дальнейшем массовый характер. На улицах Москвы их было воздвигнуто около тысячи. Ожесточенные бои развернулись на Пресне, в Замоскворечье, Рогожско-Симоновском районе, в районе Казанской железной дороги. Московские рабочие показали в этих боях массовый героизм.

В ряде районов Петербурга произошли вооруженные столкновения дружинников с полицией и войсками. По призыву руководящих центров большевиков поднялись с оружием в руках против царизма рабочие многих городов Украины, Донбасса, Урала, Прибалтики, Сибири, Кавказа. Но действия участников движения были недостаточно организованными и связанными между собой. Петербургским властям удалось подавить рабочее движение столицы, предотвратить выступления революционно настроенных воинских частей, восстановить связь с Москвой и перебросить по Николаевской железной дороге подкрепления для Московского гарнизона. Прибывший из Петербурга гвардейский Семеновский полк, а из Польши — Ладожский изменили соотношение сил в пользу царизма. Восстание было подавлено.

Российский пролетариат в декабрьские дни 1905 года отступил, но он не был разгромлен. Восстание обогатило рабочий класс революционным опытом. Впоследствии он был использован трудящимися массами в боях против царизма и капитализма. Подводя уроки московского восстания, во многом типичные и для других вооруженных выступлений в декабре 1905 года, В. И. Ленин указывал, что опыт, полученный ценой тяжких жертв, является величайшим историческим приобретением русской революции.

На слова Плеханова о том, что «не нужно было браться за оружие», Ленин ответил: «Напротив, нужно было более решительно, энергично и наступательно браться за оружие, нужно было раз'яснять массам невозможность одной только мирной стачки и необходимость бесстрашной и беспощадной вооруженной борьбы» (Соч., изд. 5, т. 13, стр. 371—372).

В связи с этим Ленин напомнил забытое оппортунистами положение Маркса о том, что восстание есть искусство, что главное правило этого искусства—отчаянно-смелое, бесповоротно-решительное наступление. Как известно, это положение не было в должной мере усвоено в процессе подготовки и проведения декабрьского вооруженного восстания.

В. И. Ленин призывал учиться на опыте декабрьского вооруженного восстания, как и всей революции 1905—1907 гг. Величайшее значение этого опыта состоит в том, что гегемоном революции впервые в истории выступил пролетариат. В ходе борьбы произошло громадное усиление рабочего класса, сложился союз сил пролетариата и крестьянства, хотя он, по выражению В. И. Ленина, «был стихиен, неоформлен, часто несознан» (Соч., изд. 5, т. 17, стр. 342). Впервые в эпоху империализма рабочий класс и крестьянство выступили как движущие силы в революции, являющейся по своему социальному содержанию буржуазно-демократической, а по средствам борьбы—пролетарской.

Уроки декабрьского вооруженного восстания, как и всей революции, напоминают о необходимости решительного разоблачения оппортунистов всех мастей, о важности установления единства рабочего движения, всех демократических сил на принципиальной марксистско-ленинской основе, об освобождении масс из-под влияния либеральной буржуазии, на словах стоящей за революцию, а на деле идущей на сговор с силами контрреволюции. Поучителен также опыт левых блоков партий и сил в интересах революционного народа, опыт соединения всеобщей политической стачки с вооруженным восстанием.

Декабрьские события 1905 года напоминают также о необходимости тщательно учитывать все об'ективные и суб'ективные факторы, делающие восстание неизбежным, не играть в восстание, не впадать в авантюризм, не допускать преждевременных и разрозненных вооруженных выступлений. Важное значение имеет указание В. И. Ленина о военно-технической подготовке восстания, ведении партизанской войны вместо баррикадных боев, утративших свое значение в современных условиях. «Против артиллерии,—отмечал В. И. Ленин,—действовать толпой и защищать с револьверами баррикады было бы глупостью» (Соч., изд. 5, т. 13, стр. 374).

Опыт декабрьского вооруженного восстания учит, что это одна из важнейших форм борьбы против сил старого строя за политическую власть, но не единственная форма. Анализируя итоги первой русской революции, В. И. Ленин указывал, что марксизм не связывает движение с какой-либо одной, определенной формой борьбы, а «признает самые различные формы борьбы, причем не «выдумывает» их, а лишь обобщает, организует, придает сознательность тем формам борьбы революционных классов, которые возникают сами собою в ходе движения» (Соч., изд. 5, т. 14, стр. 1).

Эти ленинские положения подтверждены жизнью. В современных условиях имеет место большое разнообразие форм революционной борьбы—мирных и немирных, легальных и нелегальных.

В наше время исключительно велико значение указаний В. И. Ленина о том, что, если нет условий для вооруженного восстания, недопустимо искусственно его развязывать. Владимир Ильич писал: «Не подлежит также сомнению, что целесообразнее решительно отказаться от идеи восстания, если об'ективные условия сделали его невозможным, чем тратить силы на новые, бесплодные, попытки» (Соч., изд. 5, т. 12, стр. 178).

Уроки декабрьского вооруженного восстания сыграли огромную историческую роль в борьбе за победу демократической и социалистической революций в нашей стране и в ряде других стран мира. Эти уроки во многом поучительны и ныне.

С. АНДРОНОВ,
старший научный сотрудник института марксизма-ленинизма при ЦК КПСС.

В ОТРАЖЕНИИ пиратских налетов американской авиации на мирные города и села Демократической Республики Вьетнам наряду с регулярными частями противовоздушной обороны активное участие принимают отряды самообороны, созданные из добровольцев на промышленных предприятиях.

На снимке: бойцы отряда самообороны машиностроительного завода Тран Ханг Дао на занятиях по огневой подготовке.

Фото ВИА—АПН.

ДЕ ГОЛЛЬ ИЗБРАН ПРЕЗИДЕНТОМ ФРАНЦИИ

ПАРИЖ, 20 декабря. (ТАСС). В 02.30 по парижскому времени (в 04.30 по московскому времени) министерство внутренних дел Франции опубликовало официальные результаты второго тура президентских выборов во Франции (без заморских территорий). Согласно этим данным, в избирательные списки было внесено 28.558.709 человек; приняли участие в голосовании: 24.124.448 (84 процента); действительных бюллетеней: 23.454.811. За де Голля голосовали: 12.868.661 (55 процентов); за Миттерана голосовали: 10.586.150 (45 процентов).

Таким образом де Голль избран президентом Франции. Срок полномочий президента—7 лет.

ПРЕСС-КОНФЕРЕНЦИЯ ВИЛЬСОНА

ОТТАВА, 20 декабря. (ТАСС). Лейбористское правительство рассчитывает только на эффективность экономических санкций, заявил вчера на пресс-конференции находящийся в Оттаве премьер-министр Англии Вильсон.

Касаясь положения в Южной Родезии, Вильсон утверждал, что африканские страны, настаивая на принятии решительных мер в отношении расистского режима Смита, будто бы проявляют «чрезмерную горячность». Вильсон заявил, что он решительно возражает против военного вмешательства в какой-либо форме.

Английский премьер признал, что из-за родезийского кризиса содружество наций «переживает трудный период».

Заявление Вальдека Роше

ПАРИЖ, 20 декабря. (ТАСС). Генеральный секретарь Французской коммунистической партии Вальдек Роше сделал заявление корреспонденту радиостанции «Европа-1» по поводу итогов второго тура президентских выборов во Франции.

Он отметил, что эти результаты свидетельствуют об успехе кандидата всех левых и республиканских сил Франсуа Миттерана. Миттеран собрал в первом туре около 32 процентов голосов, сейчас видимо, около 45 процентов.

Решающим фактором этого голосования, продолжал Вальдек Роше, является не трудное избрание де Голля во втором туре, а значительный успех демократической и республиканской кандидатуры Франсуа Миттерана.

«Режим личной власти, — сказал далее Вальдек Роше, — выйдет весьма ослабленным из этого голосования. Конечно, за де Голлем идет еще немало французов — честных трудящихся, любящих свою страну. Но по примеру многих других они отойдут завтра от голлизма, который служит орудием монополий, и перейдут в лагерь демократии, который неотделим от подлинного величия Франции. Вот почему проблема смены голлизма сейчас больше чем когда-либо стоит на повестке дня.

В ближайшем будущем задача всех трудящихся и всех демократов состоит в том, чтобы прежде всего об'единиться для борьбы против реакционной политики, которую деголлевская власть пытается продолжать».

В заключение Вальдек Роше указал на необходимость союза всех рабочих и демократических сил. «Французская коммунистическая партия, — сказал он, — приложит еще большие усилия, чтобы осуществить единство рабочего класса, союз всех демократических и прогрессивных сил».

ПРИЗЫВ ТРЕХ АФРИКАНСКИХ ЛИДЕРОВ

НАЙРОБИ, 20 декабря. (ТАСС). Лидеры Эфиопии, Кении и Уганды призвали немедленно провести встречу глав государств и правительств африканских стран для обсуждения южнородезийской проблемы.

Император Эфиопии Хайле Селассие 1, президент Кении Джомо Кениата и премьер-министр Уганды Милтон Оботе, которые провели здесь встречу, призвали к совместным действиям всех африканских стран с тем, чтобы найти решение южнородезийского кризиса.

РЕЗУЛЬТАТЫ ПРЕДВАРИТЕЛЬНОГО МЕДИЦИНСКОГО ОБСЛЕДОВАНИЯ

НЬЮ-ЙОРК. Предварительное медицинское обследование Ф. Бормана и Д. Ловелла, проведенное на борту авианосца «Уосп», показывает, что 14-дневный космический полет не сказался пагубно на состоянии их здоровья.

Осматривавший космонавтов врач Миннерс заявил, что экипаж корабля «Джеминай-7» не испытывал недомоганий от космической или морской болезней. Не проявилось также симптомов нарушения деятельности вестибулярного аппарата.

За время длительного космического полета у них, как и предполагалось, снизилось давление крови. Специалисты утверждают, что кровяное давление должно нормализоваться за двое суток. Ф. Борман и Д. Ловелл потеряли в весе: первый — 9,6 фунта, второй—5,9. Это также считается в пределах нормы.

(ТАСС).

ОТСТАИВАЮТ СВОЕ ПРАВО

НЬЮ-ЙОРК. Забастовка преподавателей крупнейшего католического учебного заведения Нью-Йорка — университета Сент-Джон назначена на 3 января. Это будет забастовка протеста против попыток церковной иерархии Нью-Йорка запретить преподавателям этого университета и других католических учебных заведений высказывать критические взгляды по различным проблемам и, в частности, по поводу войны во Вьетнаме. Стараясь нагнать страх на всех «смутьянов», университетская администрация на этой неделе даже уволила 26 преподавателей, наиболее резко критиковавших церковную иерархию. Некоторые из уволенных принимали активное участие в недавних антивоенных демонстрациях.

(ТАСС).

Алжир разрывает дипломатические отношения с Англией

ПАРИЖ. Алжир решил разорвать дипломатические отношения с Англией в соответствии с резолюцией чрезвычайной сессии Совета министров Организации африканского единства. Как сообщает корреспондент агентства Франс Пресс из Алжира, об этом заявил представитель министерства иностранных дел Алжира.

(ТАСС).

Борющийся Вьетнам празднует

ХАНОЙ, 20 декабря. Корр. ТАСС Е. Кобелев передает: В столице ДРВ сегодня солнечно и торжественно. Красочные транспаранты и алые стяги с желтой звездой украшают улицы, ведущие от площади Бадинь к городскому театру.

Сегодня столица отмечает пятую годовщину детища южновьетнамской революции Национального фронта освобождения. Эта дата — большой праздник для каждого вьетнамца еще и потому, что она совпадает с 19-летием начала общенациональной войны сопротивления против французских колонизаторов, а также с 22-й годовщиной народной армии Вьетнама.

Вчера вечером общественность столицы собралась в актовом зале национального собрания ДРВ, чтобы отметить три исторических даты в жизни вьетнамского народа.

В принятой единодушно резолюции участники торжественного собрания сурово осудили грязную войну, развязанную американскими империалистами против вьетнамского народа, и потребовали от правительства США выполнения Женевских соглашений по Вьетнаму 1954 года, прекращения агрессивной войны в Южном Вьетнаме и варварских налетов на Демократическую Республику Вьетнам, вывода всех американских войск и вооружений из Южного Вьетнама и предоставления вьетнамскому народу права самому решать свои собственные дела.

Дивная паутинка

ЧЕРНИГОВ. «Номер 450» — такое обозначение шелка появилось на упаковках, которые химики Чернигова отправляют текстильщикам и трикотажникам Украины, Российской Федерации, Белоруссии, Прибалтики. Это профилированный капрон. Его массовое производство началось на заводе синтетического волокна. Пряжа еле заметна простым глазом, так она тонка. Один грамм содержит 450 метров нити. В поперечном разрезе волокно напоминает звездочку. Капрон-паутинка создает игру света в тканях, делает наряднее одежду, чулки, носки. (ТАСС).

Плявиньская ГЭС дала промышленный ток

Коллектив «Даугавагэсстроя» одержал большую победу. В ночь с 18 на 19 декабря первые два агрегата гидроэлектростанции поставлены под нагрузку. Плявиньская ГЭС дала промышленный ток.

(ТАСС).

В НАДЕЖДЕ НА УДАЧУ

Надежда на удачу влечет сюда тысячи людей. Многие из них покрыты жалкими лохмотьями. На иных имеется лишь набедренная повязка. Изо дня в день перебирают они песок и гравий в поисках блестящих драгоценных камней — алмазов. Однако удача сопутствует лишь очень немногим: в среднем из 58 миллионов частичек пород лишь одна приходится на алмаз.

Геологи установили, что миллионы лет тому назад в районе нынешнего округа Панна в центральной Индии вулкан выбросил на поверхность вместе с лавой кристаллы алмазов. Со временем работа рек привела к образованию в этом районе «алмазного пояса» длиной 128 и шириной 16 километров. Алмазы встречаются здесь до глубины в 35 метров. Среди находок этого месторождения — известный алмаз «Виджайя» весом в 44 карата.

Каждый год власти штата сдают под разработку от 3 до 4 тысяч участков «алмазного пояса». Пятая часть добычи идет в казну правительства. Ежегодная добыча алмазов составляет около 1,5 тысячи карат в год.

Индийцы считают, что слово «алмаз» дала миру их страна, ибо, утверждают они, впервые он был найден в Индии.

Индия является местом находок ряда самых ценных в мире этих драгоценных камней. Крупнейший в мире знаменитый алмаз — «Кохинур» в 700 карат был найден на алмазных россыпях Голкунда в районе Хайдерабада, ныне уже не разрабатываемых. До 1739 года он украшал корону монгольских правителей. Затем, когда северная Индия была завоевана персами, чудо-алмаз перешел в их руки. Однако магараджа Ранджит Сингх снова вернул алмаз Индии. Впоследствии драгоценным камнем овладели англичане. В настоящее время он украшает королевскую корону Англии.

В. ОСИПОВ,
корреспондент ТАСС.
Дели.

КОГДА ЧЕЛОВЕКУ ЗА СОРОК

Трудно жить в Соединенных Штатах, если человеку уже за сорок и в густой когда-то шевелюре блестит седина. Трудно потому, что его могут уволить из конторы или с предприятия, а если такая перспектива и не грозит, все равно ждать продвижения по службе не приходится. Кому нужен такой человек, когда столько молодых людей с нетерпением ждут своей очереди получить работу. И идут мужчины в парикмахерские молодиться и тщательно закрашивать свои седины. По словам американского психиатра доктора Элайесберга, в этом году продажа специальных красок для мужских волос возросла почти на 75 процентов по сравнению с 1964 годом— прирост небывалый!

Доктор Элайесберг прямо говорит—вы не должны выглядеть старше сорока, если хотите продвинуться по службе.

А. ДОНСКОЙ.
(ТАСС).

МОДА 1967 ГОДА

Москва. Конструкторы и художники Общесоюзного Дома моделей одежды разрабатывают основные модели будущих сезонов задолго до их наступления. Уже сейчас, например, готовы различные ансамбли 1967 года.

Характерная черта моды будущих лет — резкое разграничение видов одежды по назначению (рабочее платье, домашнее, нарядное и т. д.), по сезонному признаку, по возрастным и размерным группам.

Отличаются предлагаемые модели также простотой и лаконизмом. Но эта простота — результат продолжительных творческих поисков, глубокого изучения свойств материалов, возможностей технологии. И мода грядущих лет берет на вооружение черты нашего века, века космических полетов: обтекаемость, плавность линий, четкий рисунок деталей. Явственно проступают в этих силуэтах и современные принципы зодчества. Может быть, поэтому в языке модельеров часто мелькают геометрические понятия: трапеция, квадрат, прямоугольник.

Большое значение придают модельеры включению в модный силуэт национальных, характерных для разных народов, населяющих СССР, деталей костюма. Есть интересные разработки украинского, русского, прибалтийского и других ансамблей. Сами конструкторы одежды считают их очень перспективными.

Модные цвета — темные и светлые, синие и зеленые, медово-желтые, оливковые, терракотово-красные, беж, розовые оттенки до красного и лилового. Мягкие пастельные оттенки могут соседствовать с яркими, насыщенными цветами.

В зимней одежде получают распространение различные виды искусственного меха с невысоким ворсом.

На снимках: 1. Зимний комплект «Киевская Русь». 2. Легкое демисезонное пальто из шерстяной ткани в елочку. Воротник из каракуля того же цвета, что и пальто.

Фото **Б. Трепетова.**
Фотохроника ТАСС.

Так велело сердце

Та, что родила Сережу, холодным осенним днем принесла его в дом ребенка, когда шли первые дни его жизни.

— Не воспитать,—заявила молодая женщина,—одна я. Потом заберу к себе...

С тех пор, как помнит себя мальчик, его окружали добрые ласковые люди. К одним он привыкал, о других скучал, тянулся, как к матери родной.

Человек подрастал. Познавал жизнь. Дом ребенка сменился детским домом. Потом интернат. Из Вологды перевезли в Череповец. Сережа пошел в школу и первый раз слово мама прочитал по букварю.

— Мама! Где ты?

К другим детям приходят мамы, берут из интерната домой на выходные. К Сереже никто не приходил. На настойчивые вопросы мальчика воспитатели отвечали молчанием.

Сережа стал хуже учиться. Озорничать, капризничать. В характере появилась какая-то надломленность, ожесточенность.

И вот в жизни Сережи все переменилось. Это произошло после встречи с чудесным человеком—Марией Иосифовной Якшиной.

Как-то по шефским делам Мария Иосифовна зашла в интернат. Ей и рассказали о трудном мальчике. Судьба ребенка взволновала женщину.

— А что если на выходные я буду брать Сережу к себе?—предложила она.

И вот однажды, в субботу, учительница подошла к мальчику и тихонько шепнула:

— Сережа, за тобой сегодня мама придет...

— Мама!—на лице мальчика заиграла радость.

«Домой» Сережа не шел, а летел. Наконец-то и его, как и других, нашли родители.

...Улица Металлургов. Крутая лестница. Звонок. Тепло и уют квартиры.

— Раздевайся, Сережа, мы дома,—ласково проговорила Мария Иосифовна.

Но тут произошло то, чего она никак не ожидала. Мальчик посмотрел вокруг. Вмиг лицо его исказилось. Словно раз'яренный зверек он бросился крушить и дорогую мебель, и телевизор. Все, что попадало под руки, бил. Когда устал от погрома, свалился на пол и залился в безудержном плаче. Вконец расстроенная, Мария Иосифовна подошла и спросила:

— Сережа, что с тобой?

— У вас все есть,—закричал он.—А вы, вы, вы...—дальше он не мог выговорить. Так велика была обида.

Только тут Мария Иосифовна поняла, какую непоправимую ошибку сделала учительница, сказав неправду.

Мать Сережи удалось разыскать в Харовском районе. Туда из Череповца и полетели взволнованные письма.

НА ТЕМЫ МОРАЛИ

— Если не хочешь воспитывать сына,—писала ей Мария Иосифовна,—отдай Сережу нам, мы его усыновим.

Ответа не было долго. Но однажды, придя с работы, Якшина застала у себя в квартире гостью...

После того памятного вечера прошел почти год. Когда Сережа узнал правду, он вначале как-то сник, присмирел. Казалось, о чем-то крепко задумался. Но ходить к Якшиным не перестал. Поняв доброту чужих людей, потянулся к ним всем сердцем. За внешней грубоватостью Мария Иосифовна почувствовала добрую и нежную душу ребенка.

Мария Иосифовна купила кровать, постельное белье, одежду. В однокомнатной квартире нашла место для школьного уголка. Каждый выходной стал для мальчика праздником.

— Смотрите, —радовался он,—двоек в дневнике нет!

Вместе с Сережей радовались супруги Якшины. Сидели с ним над учебниками. Повторяли. Спрашивали. Проверяли. К субботе у Марии Иосифовны был всегда и обед вкуснее, и любимое Сережино блюдо.

Мальчик менялся на глазах. Куда девалась прежняя замкнутость. В дневнике его появились четверки и пятерки. Он перестал шалить на уроках. Перемена в характере ребенка радовала учителей, воспитателей и особенно Марию Иосифовну. Не обрадовалась одна мать.

— Зачем берете моего сына?—недовольно спросила она Марию Иосифовну.

— Как зачем?—недоумевала та.—Хочу Сереже хорошего.

— А это не ваша забота. Государство воспитает не хуже.

Придя, впервые за девять лет в интернат, строго-настрого запретила сыну:

— Больше не ходи к тете. Она чужая. Приласкает, а потом...

Судьба ребенка меньше всего волновала мать.

...И теперь каждую субботу в квартиру Якшиных приходит Сережа.

— Мама, а в дневнике двоек нет,—делится радостью он.

У той, к кому обращены эти слова, трепетно сжимается что-то в груди. Погладив мальчика по голове, она благодарно произносит:

— Молодец, сынок!

Они снова вместе. Что поделаешь? Так, видимо, велело сердце.

Мария Иосифовна Якшина работает в теплосиловом цехе Череповецкого металлургического завода. Это замечательной души человек. Хорошая производственница, активная общественница. Ей сорок лет. Из них двадцать пять—трудовых.

Л. УЛАНОВА.

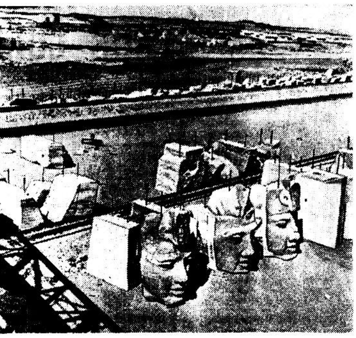

ТРИ ГОДА назад в Нубийской провинции ОАР начались работы по перемещению храма Абу-Симбел, который с завершением строительства Асуанской плотины оказался бы под водой. Высеченный в скале 3236 лет назад в период правления египетского фараона Рамзеса II, этот памятник древней культуры переносится на новое место. Огромные статуи разрезаны на тысячу кусков, каждый весом до 20 тонн. Эти куски пронумерованы и подготовлены к перевозке.

На этом завершилась первая стадия работ. Затем памятник будет собран на новом месте, первоначальный вид храма будет полностью сохранен.

НА СНИМКЕ: части храма Абу-Симбел, готовые к перевозке.

Фото ЮПИ—АПН.

ВОЛОГОДСКАЯ ВЫШИВКА В МОСКВЕ

Недавно в Москве, в парке Сокольники, закончилась межреспубликанская оптовая ярмарка. Среди множества изделий на ней были образцы продукции, выпускаемой коллективом вышивальщиц Вологодской швейной фабрики. Представленные вологжанками изделия с простым, оригинальным и умело выполненным рисунком пользовались огромным спросом у потребителя. Их в большом количестве закупили торгующие базы Азербайджана, Ставрополя, Луганска, Татарии и другие. Намеченный план продажи продукции значительно перевыполнен.

Успех наших вышивальщиц — результат напряженного труда художника Г. П. Крикуновой и всего коллектива третьего цеха фабрики.

Н. ОГОРЕЛЫШЕВА.

ИНФОРМИРУЮТ ЧИТАТЕЛИ

ВЫСТУПАЕТ ИСКУССТВОВЕД...

Послушать эти лекции устюжане шли с удовольствием. И это понятно: выступал их земляк А. А. Низовцев, лектор-искусствовед Ленинградской организации общества «Знание».

А. А. Низовцев побывал у речников, сплавщиков, красавинских текстильщиков, рабочих литейно-механического завода и других предприятий Великого Устюга. Он рассказал им об итогах IV международного кинофестиваля в Москве. Обзор фестивальных фильмов сопровождался показом кинофрагментов.

«Новое о героях «Молодой гвардии»—эта лекция А. А. Низовцева привлекла также немало слушателей. Для школьников и учащихся техникумов были проведены литературные вечера «О простоте и скромности, честности и правдивости».

На лекциях искусствоведа побывало более 5 тысяч устюжан.

В. ТОРИЧНЕВ.

КВН—ЭТО ИНТЕРЕСНО

Приглашение принять участие в вечере, организованном КВН—клубом веселых и находчивых, привлекло много «болельщиков». Свое остроумие, знания и находчивость должны были показать в тот вечер учащиеся 9 «а» и 9 «б» классов.

...Команды обменялись дружескими сувенирами. В веселых соревнованиях приняли участие и математики, и поэты, и художники, и артисты. Судейство КВН вели старшеклассники и завуч школы Н. А. Домнина. Со счетом 66:53 победил 9 «а» класс. Ему вручен вымпел, команда завоевала право участвовать в полуфинале школьного КВН.

Вечер всем понравился.

Клуб веселых и находчивых в Вологодской средней школе № 7 родился недавно, но получил всеобщее признание.

В. БАХВАЛОВ.

В КОЛХОЗЕ НОВЫЙ КЛУБ

Долгое время в колхозе «Большевик» Харовского района клуб ютился в маленьком домике. О комнатах для кружковой работы не было и речи: репетиции самодеятельных артистов, спевки проходили в школе или библиотеке.

— Так дальше жить нельзя,—сказали труженики Шапшинского сельсовета.—Надо строить клуб.

И вот недавно рядом с колхозной конторой поднялось красивое здание. В зрительном зале на 200 мест расставлены стулья. Клубные работники и активисты-общественники наводят в клубе уют. Пройдет два-три дня, и сюда переедет библиотека. Для нее отведены две комнаты. Сельские артисты готовят концерт, с которым выступят на новой сцене.

В этом году также гостеприимно распахнули свои двери новый клуб колхоза «Путь Ленина» и бригадный клуб в колхозе «Россия».

В. РУДАКОВ.
(Наш соб. корр.).

ОДНА ПОБЕДА В ЧЕТЫРЕХ МАТЧАХ

Четыре очередные встречи на первенство страны по классу «Б» провели хоккеисты вологодского «Торпедо».

Два матча в Загорске вологжане проиграли—3:9 и 1:9.

В матчах четвертого круга торпедовцы выступали в роли хозяев. В прошлую субботу и воскресенье они принимали на своей площадке команду «Метеор» из Рыбинска.

В самом начале первой встречи вологжане открыли счет. Но, постепенно наращивая темп игры, рыбинские хоккеисты сравнивают результат, а затем выходят вперед. В итоге победа гостей — 7:5 (2:1; 3:2; 2:2).

В повторной встрече первую шайбу забросили рыбинские спортсмены. Ровно через минуту В. Чижов провел в ворота гостей ответную шайбу. Вторую и третью двадцатиминутки торпедовцы играли с большим под'емом, более четко разыгрывали многоходовые комбинации, увереннее действовали в защите. Это в конечном итоге принесло им успех. Во втором периоде нападающие вологжан О. Гусев и В. Чижов доводят результат до 3:1 в свою пользу. Этот счет торпедовцам удалось сохранить до конца матча.

После восьми игр торпедовцы набрали шесть очков и занимают 7-е место в турнирной таблице. Лидируют хоккеисты Подольска.

Очередные матчи первенства СССР по хоккею команда «Торпедо» проведет на своей площадке. 22 и 23 декабря ее противниками будут хоккеисты из города Павлово-Посада.

Н. НИКОЛАЕВ.

Глетчер на Московском ипподроме

Центральный Московский ипподром открыл зимний сезон рысистых испытаний. В день открытия сезона в заезде лошадей рождения 1961 года встретились десять рысаков. Первый приз завоевал серый жеребец Велико-Устюгской госконюшни Глетчер — сын Чародея и Гаммы. Управляемый наездником второй категории А. С. Козловым, Глетчер прошел дистанцию 1600 метров за две минуты 16 секунд, оставив позади всех своих соперников.

Хорошая для зимней дорожки резвость Глетчера позволяет надеяться, что в предстоящем летнем сезоне он войдет в число рысаков высшего класса (2 минуты 10 секунд и резвее). Уже нынешним летом в розыгрыше Большого всесоюзного четырехлетнего приза Глетчер показал резвость 2 минуты 11,5 секунды.

М. ГОРТАЛОВ.

ФЕСТИВАЛЬ В ЧЕСТЬ СПАРТАКИАДЫ

В Вологодском пединституте проводится фестиваль, посвященный III зимней спартакиаде народов РСФСР. Девиз фестиваля: «Каждый студент—успевающий в учебе, каждый студент—участник спартакиады».

Фестиваль, итоги которого будут подведены в начале марта 1966 года, охватывает не только спортивную жизнь, но и учебу и быт студентов. Созданы и работают специальные комиссии.

В программу спортивных состязаний фестиваля включены лыжи и коньки, спортивные игры и туризм, стрельба.

Нынче значительно расширена спортивная база. При институте открыта самая крупная в городе прокатная станция. Здесь имеется 400 пар лыж и 200 пар коньков.

Студенческая спартакиада уже стартовала. Каждое воскресенье студенты-лыжники бороздят аллеи парка Мира. В соревнованиях по волейболу приняло участие 48 студенческих команд.

Впереди еще три месяца напряженной спортивной борьбы.

В. ВАСИЛЬЕВ.

ДЛЯ СЕЛЬСКИХ АТС

При областном управлении связи закончились двухмесячные курсы по изучению сельских автоматических телефонных станций. На курсах прошли подготовку 26 электромехаников эксплуатационно-технических узлов связи. Они будут обслуживать сельские АТС. Экзамены показали, что курсанты хорошо усвоили принципы работы АТС, смогут устранить любую неисправность.

Управление связи будет проводить такие курсы ежегодно.

Н. ТРОФИМОВ.

В ОБЩЕСТВЕННЫХ ПРИЕМНЫХ «КРАСНОГО СЕВЕРА»

Сегодня в городе Череповце, в общественной приемной «Красного Севера» при Череповецком металлургическом заводе и тресте «Череповецметаллургстрой» состоится очередной прием трудящихся.

Прием ведут с 16 до 18 часов в редакции многотиражной газеты «Череповецкий металлург» внештатные инспектора **Ганченко И. И.** и **Кузнецов А. И.**, общественный юрисконсульт **Третьякова А. И.**

В ДОМЕ ПОЛИТПРОСВЕЩЕНИЯ
22 декабря

В 9 часов для изучающих основы научного атеизма будет прочитана лекция на тему: **«Происхождение и классовая сущность христианства».** Лектор—**Нестеров А. А.**

* * *

В 17 час. 30 мин. для изучающих основы научного атеизма будет прочитана лекция на тему: **«Происхождение и классовая сущность христианства».** Лектор—**Юдинис Ю. Е.**

* * *

В 18 часов по проблеме «У карты мира» будет прочитана лекция на тему: **«Великобритания».** Лектор—**Немеровский Г. Я.**

* * *

В 19 часов состоится консультация для руководителей семинаров по историческому материализму на тему: **«Классы и классовая борьба».** Консультацию проводит **Ковалевская Л. Ф.**

В. А. СМИРНОВ

После продолжительной и тяжелой болезни 18 декабря 1965 года скончался народный судья Вологодского городского народного суда, член КПСС с 1944 года, Всеволод Алексеевич Смирнов.

Всеволод Алексеевич родился в 1920 году, в семье рабочего Тамбовской области. После окончания средней школы учился в военном автотехническом училище. С 1941 по 1946 год служил в Советской Армии, защищая нашу Родину от фашистских захватчиков, за что был награжден пятью боевыми медалями.

После демобилизации работает секретарем комитета комсомола Сокольского целлюлозно-бумажного комбината.

После окончания Ленинградской юридической школы избирается народным судьей сначала Вологодского района, а затем города Вологды. Одновременно заочно получает высшее юридическое образование.

Работая народным судьей, Всеволод Алексеевич проявил себя трудолюбивым работником, внимательным и отзывчивым человеком.

Светлая память о Всеволоде Алексеевиче Смирнове надолго сохранится в наших сердцах.

Товарищи по работе.

Редактор А. С. МАРЬИН.

ТОВАРЫ-ПОЧТОЙ

Вниманию граждан!

Московская Центральная торговая база Посылторга имеет в продаже и высылает по индивидуальным заказам граждан почтовыми посылками наложенным платежом:

	Стоимость:
Радиолу «Урал» — с пятидиапазонным (ДВ, СВ, КВ-I, КВ-II и УКВ) приемником первого класса, с трехскоростным электропроигрывателем (33 1/3, 45 и 78 об/м)	120 руб. 75 коп.
Магнитофон «Айдас» — для двухдорожечной записи речи и музыки. Скорость движения магнитофонной ленты 19,05 см/сек, емкость кассеты 250 м	100 руб.
Радиограммофон «Юбилейный» — универсальный, переносный, скорость вращения диска 33 1/3, 45 и 78 об/м	35 руб.
Электропроигрыватель «Концертный» — трехскоростной (33 1/3, 45 и 78 об/м), предназначен для воспроизведения через радиоприемник обычных и долгоиграющих грамзаписей	12 руб.
Громкоговоритель динамический «0,2 ГД-1» — для монтажа в радиоаппаратуре	2 руб.
Автотрансформатор «АРП-250»	14 руб.
Вольтметр «Ц-24»	5 руб. 80 коп.
Аккумуляторная батарея «7Д-0,1» — для транзисторных радиоприемников	6 руб.
Элемент сухой, типа 1,3 ФМЦ-0,25 (ФБС) — для питания электроизмерительных приборов типа Ц-20 (комплект 2 шт.).	7 коп.

Цены на радиотовары указаны без расходов за пересылку.

Заказы оформляются на специальном бланке Посылторга, для высылки товаров наложенным платежом. Бланки заказов выдаются на почте бесплатно по требованию населения. В случае отсутствия бланков на почте, заказ можно сделать обыкновенным письмом, в котором перечислить наименование заказываемого товара, количество и цену, указав фамилию, имя, отчество и подробный почтовый адрес получателя посылки.

Заказ шлите по адресу: г. Москва, Е-126, ул. Авиамоторная, 50, Центральной торговой базе Посылторга.

База Посылторга.

Журнал «СЕМЬЯ И ШКОЛА» — друг и советчик родителей.

Он помогает отцу и матери воспитывать детей. В январском номере вы прочитаете: «О подростках», «Что главное в семейном воспитании», «Помните: ребенок постоянно изменяется», «Самолюбие: это хорошо или плохо?».

Как всегда, в номере очерки и стихи, письма читателей и полезные советы. Страничка для малышей, заметки о новых книгах...

Любая семья найдет в журнале много интересного и полезного для себя.

С нового года об'ем журнала увеличен — теперь в «Семье и школе» не 48, а 64 страницы. Это значит, что читатель получит больше интересного и полезного материала. А цена номера осталась прежней: 25 копеек. Стоимость подписки до конца года (с февраля) 2 рубля 75 копеек.

ЧИТАЙТЕ «СЕМЬЮ И ШКОЛУ»!
ПОКУПАЙТЕ ЖУРНАЛ В КИОСКАХ «СОЮЗПЕЧАТИ»!
ПОДПИСЫВАЙТЕСЬ НА НЕГО В ПОЧТОВЫХ ОТДЕЛЕНИЯХ!

В ТЕАТРЕ И КИНО

ОБЛДРАМТЕАТР. 22—23 декабря — **«На диком бреге...».** Начало спектаклей в 19 ч.

КОНЦЕРТНЫЙ ЗАЛ ФИЛАРМОНИИ. 24—25—26 декабря литературные концерты—**лирика и юмор.** Исполнитель **Григорий ЛЕВИН.** В программе: произведения советских писателей и поэтов. Начало в 20 часов. Билеты продаются в кассе филармонии с 15 часов.

КИНОТЕАТР им. ГОРЬКОГО. Большой зал. С 20 декабря в 9, 10.50, 12.40, 14.30, 16.20, 18.10, 20, 21.50 новый франко-итальянский фильм **«Брак по-итальянски».** Малый зал. 21, 22 декабря в 10, 11.40, 13.20, 15—**«Дума про казака Голоту»;** в 16.50, 18.40 (удлиненный), 21.10 — **«Небесный тихоход».**

КИНОТЕАТР «ИСКРА». Большой зал. С 20 декабря в 10 часов — **«Свет в океане»,** в 11.50, 13.40, 15.30, 17.30, 19.20, 21.30 новый цветной художественный фильм **«Ивайло».** Малый зал. С 20 декабря в 9.30, 11.20, 13.10, 15, 17, 18.50, 21 час—**«Мамлюк».**

ДВОРЕЦ КУЛЬТУРЫ ЖЕЛЕЗНОДОРОЖНИКОВ. 21 декабря в 22 часа—**«Брак по-итальянски»;** 22—23 декабря в 15, 17.15, 19, 21 час — **«Брак по-итальянски»;** 24 декабря в 15, 17.15, 19, 21 час—**«Земляничная поляна»,** 25—26 декабря в 15, 18, 21 час—**«Под покровом ночи»** (две серии в один сеанс).

КИНОТЕАТР «СПУТНИК». 21—22—23 декабря в 15, 17, 19, 21 час новый цветной франко-итальянский художественный фильм **«Брак по-итальянски».** В главной роли талантливая артистка кино Софи Лорен.

КИНОТЕАТР «РОДИНА». С 20 декабря в 10.30 и 14.10—**«Повесть о настоящем человеке»;** в 12.20, 16, 17.50, 19.40, 21.30—**«Письмо незнакомки».**

КИНОТЕАТР «ОКТЯБРЬ». 21 декабря в 15.15, 17.15, 19.10, 21 час —**«Люди с поезда».**

ГОРОДСКОЙ ДОМ КУЛЬТУРЫ. 21 декабря в 17.30, 19.10, 21 час—**«Так держать, медсестра».** 25 декабря в 17 и 18.50—**«Крутые горки».** 26 декабря в 14.30, 16.20, 18.10—**«Люди с поезда».**

СЛУШАЙТЕ, СМОТРИТЕ

22 ДЕКАБРЯ

ЦЕНТРАЛЬНОЕ РАДИО

8.45—«Взрослым о детях». По страницам журнала «Семья и школа». 9.30—С. Щипачев.—«Наследник». Композиция по поэме. 11.10—«Хозрасчет и технический прогресс». Беседуют ученые-экономисты. 11.30 — «В рабочий полдень». Музыкальная передача для работников промышленности. 12.15—«Гроздья народного гнева». К 60-летию со дня начала декабрьского вооруженного восстания в Москве. 13.00—К. Караев—Третья симфония. Исполняет камерный оркестр под управлением Р. Баршая. 15.00—Программа радиостанции «Юность» 16.00—«С мыслями о с'езде партии». Выступление секретаря Камчатского обкома КПСС П. Фролова. 16.15 — Для школьников 5—8-х классов «Путешествие в мир знаний». 16.50—Для школьников, изучающих французский язык. 18.30—Ленинский университет миллионов. Беседа по основам политэкономии. «Историческое место империализма». 19.00—«Песня над океаном». Радиокомпозиция. Автор В. Санин. 20.00—Международный дневник. 20.20—Музыкальная прогулка по Финляндии. 21.00 — Наши комментарии. 21.15—Взрослым о детях. «Наш первый класс». Передача четвертая. Беседа кандидата педагогических наук А. Низовой. 21.30—«Над селом опустился вечер». Музыкальная новелла «Поэт-декабрист Ф. Глинка». 22.30—Вечерняя программа радиостанции «Юность».

ОБЛАСТНЫЕ ПЕРЕДАЧИ
(на волнах 1500, 4,3 и 4,5 метра)

6.30—7.00—Обзор газет «Красный Север» и «Вологодский комсомолец». Передача «Дела и люди одного колхоза». Передача для лесозаготовителей. 17.00—17.30 — Последние известия. Передача для школьников «Пионерский огонек».

УКВ ПЕРЕДАЧИ
(на волнах 4,1 и 4,4 метра)

15.02 — Музыкальный рассказ «На Вичуге». 16.00—Концерт ансамбля солистов «Дойчландзендера». (Передача из ГДР). 16.20 — Мелодии Людмилы Лядовой. 16.50 — Радиоминиатюры «Рождение языка». 17.00—Мастера советской оперы. 17.25—Песни Эдварда Грига. 18.00 — Г. Гейне. «Германия. Зимняя сказка». 18.30—Поет Гюли Чохели. 19.00—М. Горький. «Варвары». (Спектакль Государственного Академического Малого театра). 21.25—Танцевальные мелодии.

ЦЕНТРАЛЬНОЕ ТЕЛЕВИДЕНИЕ

16.55—Программа передач. 17.00—Для школьников. «Школа начинающего спортсмена». 17.30—«Рассказы о героизме». Выступление лауреата Ленинской премии писателя С. С. Смирнова. 18.00—Телевизионные новости. 18.15—К 45-летию ГОЭЛРО. «Свет Каширы». Премьера телевизионного фильма. 19.00—К Листов — «Сердце балтийца». Спектакль Свердловского театра музыкальной комедии. Передача из Свердловска. В перерывах (20.05, 21.25)—Телевизионные новости. 22.10—В эфире—«Молодость». «Орбита». Передача из Симферополя.

ВОЛОГОДСКИЙ ГОСУДАРСТВЕННЫЙ ПЕДАГОГИЧЕСКИЙ ИНСТИТУТ

об'являет прием на вечерние очные курсы по подготовке к вступительным экзаменам.

Курсы готовят к поступлению на следующие отделения и специальности:

I. Дневное обучение:

русский язык и литература, история, математика, физика, биология и химия, биология и география, иностранные языки (английский, немецкий, французский).

II. Заочное обучение:

история, русский язык и литература, математика, география, естествознание.

На курсы принимаются лица, имеющие законченное среднее образование.

Заявления подаются на имя ректора института с приложением копии документа о среднем образовании, заверенной нотариусом, и характеристики с места работы.

Плата за обучение на очных вечерних курсах в размере 15 рублей вносится одновременно с подачей заявления о приеме на курсы.

Прием заявлений до 1 января 1966 года.

Курсы будут работать с 15 января до 1 июня 1966 г.

Адрес института: г. Вологда, Маяковского, 6.

Ректорат.

ПРИГЛАШАЮТСЯ НА РАБОТУ:

срочно **электросварщики, слесари, землекопы, плотники, разнорабочие**—Вологодской реалбазой хлебопродуктов. Обращаться по адресу: г. Вологда, Кувшиновское шоссе, 1-а; телефон 2-06-70, с 8 до 16 часов;

инженер-технолог, мастера по металлообработке. Справиться по адресу: г. Вологда, Советский проспект, 73, телефон № 94 6 21;

бухгалтер-ревизор (оклад 83 рубля)—Вологодским областным управлением профтехобразования. Обращаться: гор. Вологда, Жданова, 18; телефон 2-22-46;

начальник производства—технолог по деревообработке. Об условиях справиться: г. Вологда, Октябрьская, 46 а, промкомбинат «Росохотрыболовсоюза»;

кондукторы, дворник, кассир—Вологодской автоколонной № 1117. За справками обращаться по адресу: г. Вологда, Чернышевского, 135, отдел кадров.

Обком профсоюза работников госучреждений выражает глубокое соболезнование Смирновой Ангелине Викентьевне и детям по поводу преждевременной смерти мужа и отца

СМИРНОВА
Всеволода Алексеевича.

Коллектив учителей и учащихся четвертой восьмилетней школы выражает глубокое соболезнование семье Смирновых по поводу смерти мужа и отца

СМИРНОВА
Всеволода Алексеевича.

Вологодский горком КПСС и горисполком с прискорбием извещают о смерти члена КПСС

СМИРНОВА
Всеволода Алексеевича

и выражают глубокое соболезнование семье покойного.

Президиум Вологодской областной коллегии адвокатов, администрация областного суда, коллектив областной и городской прокуратур с прискорбием извещают о смерти народного судьи

СМИРНОВА
Всеволода Алексеевича

и выражают глубокое соболезнование семье и родственникам покойного.

Коллектив управления торговли Вологодского облисполкома выражает глубокое соболезнование главному бухгалтеру универмага «Светлана» Смирновой Ангелине Викентьевне и ее детям по поводу смерти их мужа и отца

СМИРНОВА
Всеволода Алексеевича.

Наш адрес: Вологда, Урицкого, 2

ТЕЛЕФОНЫ: зам. редактора — 2-31-41, зам. редактора — 2-32-51, ответственный секретарь — 2-31-35, секретариат — 2-10-62, отделы: партийной жизни — 2-30-94, промышленности и транспорта — 2-05-13, сельскохозяйственный — 2-04-85, культуры — 2-31-40, информации — 2-31-42, советского строительства и быта — 2-01-72, писем трудящихся и работы с рабселькорами — 2-00-32, приемная писем — 2-00-33, бухгалтерия и прием об'явлений — 2-04-61.

ГЕ—01345 Вологодская областная типография Зак. 3779.