ГОД ИЗДАНИЯ 49-Й

ПРОЛЕТАРИИ ВСЕХ СТРАН, СОЕДИНЯЙТЕСЬ!

КРАСНЫЙ СЕВЕР

ОРГАН ВОЛОГОДСКОГО ОБЛАСТНОГО КОМИТЕТА КОММУНИСТИЧЕСКОЙ ПАРТИИ СОВЕТСКОГО СОЮЗА И ОБЛАСТНОГО СОВЕТА ДЕПУТАТОВ ТРУДЯЩИХСЯ

№ 276 (14472) | Вторник, 23 ноября 1965 года | Цена 2 коп.

НАВСТРЕЧУ XXIII съезду КПСС

Родине —

19000 тонн льноволокна!

Продано **2673** тонны

ВЫПОЛНЕНИЕ ГОДОВОГО ПЛАНА ЗАГОТОВОК ЛЬНОПРОДУКЦИИ НА 20 НОЯБРЯ

(в процентах к плану)

Сокольский	65	Харовский	11	Нюксенский	6
Вологодский	38	Междуреченский	11	Белозерский	4
Тарногский	33	Кирилловский	11	Вожегодский	4
В.-Устюгский	22	Грязовецкий	10	Бабушкинский	3
Череповецкий	16	Верховажский	8	Сямженский	3
Тотемский	15	Устюженский	7	Вытегорский	3
У.-Кубинский	14	Кадуйский	7	Бабаевский	2
Шекснинский	14	Вашкинский	6	Никольский	1
К.-Городецкий	13	Чагодощенский	6		

ДЕЛОМ ОТВЕЧАЮТ НА ПРИЗЫВ ДОЯРОК КОЛХОЗА „РОДИНА"

Лучшая из лучших

Не первый год трудится на пахталском дворе колхоза «Путь Ленина» комсомолка Зина Петрунинчева. Год от года повышает продуктивность вверенного ей молочного скота.

В прошлом году Зина надоила по 2680 килограммов молока от коровы, а на нынешний год определила рубеж — 2700 килограммов.

Свое слово молодая доярка подкрепляет практическими делами. За десять месяцев на ее счету 2766 килограммов молока, надоенного от каждой коровы.

По итогам за сентябрь Зина заняла первое место среди молодых доярок Сокольского района. Ей вручены переходящий красный вымпел обкома ВЛКСМ и похвальный лист Сокольского горкома комсомола.

Не покладая рук трудится молодая доярка и сейчас, надаивая до восьми килограммов молока от коровы в сутки. Шагая в ногу с жизнью, она стремится порадовать Родину новыми успехами.

Зина не одинока в своих стремлениях. На животноводческих фермах Сокольского района работает 126 молодых доярок и многие из них — запевалы в соревновании. Взять, к примеру, Тамару Мошкину. Она работает на Рязанковской ферме того же колхоза «Путь Ленина». Результат ее десятимесячного труда — 2663 килограмма молока от коровы при обязательстве 2700. Она также награждена похвальным листом горкома ВЛКСМ.

В совхозе «Россия» высоких показателей добились Зоя Денисова и Нина Лузинова.

П. БОГАЧЕВ.

ПОРОДИСТЫЙ СКОТ

Животноводы Чебунинской и Копытовской ферм выращивают скот ярославской породы. На скотных дворах уже содержится 260 племенных животных, из них 68 телочек. Несколько породистых бычков будет продано соседним колхозам. Доярки соревнуются за получение в течение года 2600 килограммов молока от каждой ярославки.

А. ВАЛЮЖЕНИЧ, директор совхоза «Николо-торжский» Кирилловского района.

В БРИГАДЕ КОММУНИСТИЧЕСКОГО ТРУДА

Одна из них — старшая доярка Валентина Александровна Сняткова. Вторая — почти в два раза моложе ее — Нина Григорьевна Моисеева. Обе они трудятся на первом дворе центральной фермы совхоза «Плоское» Грязовецкого района в бригаде коммунистического труда. Работают с огоньком. И дело у них спорится. За десять месяцев Валентина Александровна от каждой коровы надоила свыше трех тысяч килограммов молока. Хороший показатель и у Моисеевой. Она получила около 2770 килограммов молока от коровы.

Высокие обязательства передовые доярки взяли на зимовку. Каждая из них решила надоить больше прошлогоднего на 300—400 килограммов.

На снимках: В. А. Сняткова и Н. Г. Моисеева.

Фото и текст Н. ФАРУТИНА.

КОЛЛЕКТИВНЫЙ ДОГОВОР

Недавно президиум ВЦСПС принял постановление о заключении коллективных договоров на 1966 год. На всех предприятиях и в организациях промышленности, строительства, транспорта, связи, сельского хозяйства, торговли, общественного питания и бытового обслуживания населения эта работа должна быть проведена в декабре нынешнего и январе будущего года.

В постановлении говорится, что осуществление мероприятий по улучшению управления промышленностью, совершенствованию планирования и усилению экономического стимулирования будет способствовать значительному повышению роли коллективных договоров, как важного средства привлечения рабочих и служащих к борьбе за повышение эффективности производства. До их заключения необходимо организовать массовую проверку обязательств, принятых на 1965 год. Итоги проверки следует обсудить на заводских, цеховых и сменных собраниях.

Коллективный договор — двухстороннее соглашение, ежегодно заключаемое фабрично-заводским комитетом и администрацией предприятия. В нем предусматриваются взаимные обязательства сторон по выполнению государственного плана, а также по соблюдению должных условий труда, выплаты заработной платы, улучшению материального, бытового и культурного обслуживания трудящихся. Борьба за выполнение коллективного договора — одна из важнейших задач как администрации, так и коллектива предприятия.

В нашей области на нынешний год заключено более четырехсот коллективных договоров. Многие из них успешно выполняются. Это относится к Вологодскому льнокомбинату, Череповецкому металлургическому заводу и другим предприятиям. Здесь регулярно проводится проверка выполнения взятых взаимных обязательств и быстро устраняются обнаруженные недостатки. В этой работе широкое участие принимают общественные организации, рабочие и служащие.

К сожалению, не везде так обстоит дело. В ряде мест работа по выполнению коллективных договоров не стала содержанием повседневной деятельности хозяйственных руководителей и профсоюзных организаций. Кое-где договоры заключаются формально и в течение всего года ни разу не проверяются. Не ведется эта работа в совхозе «Уломский» и Тотемском леспромхозе. В результате многие его пункты остались невыполненными. Неудовлетворительно выполняются обязательства по строительству и ремонту жилья в некоторых леспромхозах.

Нередко можно встретиться с фактами, когда хозяйственные руководители забывают о взятых на себя обязательствах, а профсоюзные организации мирятся с этим. Недавно, например, комиссия проверила, как выполняется коллективный договор в Сямженском леспромхозе. Оказалось, что многие вопросы, связанные с капитальным ремонтом жилого фонда и культурно-бытовых учреждений, благоустройством поселков, оказались нерешенными. А если бы профсоюзная организация постоянно интересовалась коллективным договором, то такого положения не было.

Правильно поступают те профсоюзные организации, которые требуют от администрации точного выполнения договорных обязательств. Это создает условия для высокопроизводительного труда и лучшего обслуживания трудящихся. Однако некоторые из них забывают вторую, очень важную сторону дела — воспитание людей, укрепление трудовой дисциплины, борьбу с прогулами, пьянством, недостойным поведением в коллективе, в семье и общественных местах.

Взять, например, Кадуйский леспромхоз. Он в течение почти двух лет не выполняет производственных заданий. И все дело не в каких-то об'ективных причинах, а в самой организации производства. Но профсоюзную организацию мало беспокоит тот факт, что на предприятии не стало бригад-тысячниц, что половина рабочих не участвует в соревновании, что только в первом полугодии в результате прогулов потеряно около 1500 человеко-дней.

На ряде предприятий не все работающие участвуют в соревновании и не везде уделяется должное внимание движению за коммунистический труд. Можно встретиться с фактами бесхозяйственности, расточительства, выпуска недоброкачественной продукции, удорожания ее себестоимости, неритмичности производства, несвоевременной сдачи в эксплуатацию строительных об'ектов и т. д.

Все эти и многие другие вопросы должны находиться в центре внимания в период проверки выполнения существующих и подготовки к заключению новых коллективных договоров. В это время надо провести массовый сбор предложений рабочих, инженерно-технических работников и служащих. Проект коллективного договора следует обсудить на собраниях, сделать все необходимое, чтобы каждый трудящийся знал, какие конкретные меры будут проведены для улучшения деятельности предприятия, повышения рентабельности и эффективности производства, насколько улучшатся условия труда и быта, как поднимутся заработная плата и общественные фонды предприятия.

В постановлении ВЦСПС указывается, что общезаводские собрания и конференции рабочих, инженерно-технических работников и служащих рассматривают проект коллективного договора на 1966 год одновременно с подведением итогов выполнения договора за 1965 год. Но это лишь начало работы. Предстоит многое сделать для того, чтобы добиться безусловного выполнения каждого пункта двухсторонних обязательств. Опыт показывает, что дела всегда идут лучше там, где комитеты профсоюзов ставят договор в центр своей деятельности, с первых дней организуют общественный контроль за его осуществлением, строго спрашивают с тех, кто формально, несерьезно относится к решению намеченных задач.

В нынешнем году заключение новых договоров будет проходить после такого важного события в жизни партии и народа, как сентябрьский Пленум ЦК КПСС, который разработал конкретную программу дальнейшего развития нашей промышленности. Следует вдумчиво провести эту работу, сделать все необходимое, чтобы коллективный договор стал важным средством мобилизации трудящихся на борьбу за повышение эффективности производства и успешное выполнение принятых решений.

Наша страна идет навстречу XXIII с'езду партии. В городах и селах широко развертывается социалистическое соревнование, все советские люди готовятся к этому знаменательному событию. Подведение итогов проделанной работы, обсуждение новых задач, подготовка и заключение коллективных договоров еще выше поднимут активность трудящихся, дадут возможность встретить с'езд большими трудовыми победами.

НА ПЕРВОМ МЕСТЕ — Щениковская ферма

Наш колхоз выступал инициатором соревнования за высокие удои коров в летний период. Животноводы потрудились неплохо и принятое обязательство успешно выполнили.

По итогам работы за десять месяцев колхоз завоевал первенство в районе. Валовой надой молока составил 15230 центнеров, или на 3444 центнера больше к соответствующему периоду прошлого года. Надоено 2286 килограммов молока от коровы, на 305 килограммов больше, чем за это же время в прошлом году. Досрочно выполнен план-заказ государства по продаже молока.

Решением бюро райкома КПСС и райисполкома за колхозом как победителем в соревновании оставлено переходящее Красное знамя.

Первенство среди ферм завоевала Щениковская. За десять месяцев здесь надоено по 2754 килограмма молока от коровы, а на первом месте среди доярок — М. К. Богатова, получившая 3112 килограммов.

Манефа Константиновна трудится на ферме лет пятнадцать. Свой опыт ухода за животными она охотно передает молодым дояркам. Нынешней весной на эту ферму пришла, окончив школу, комсомолка Женя Паутова. Результаты работы Жени за десять месяцев неплохие: она надоила по 3111 килограммов молока от коровы.

Славно потрудились и остальные доярки: член КПСС А. П. Медведева, К. И. Решетова, А. А. Дудкина.

В летний период успех доярок во многом зависел от пастуха. Надо отдать должное Ю. Н. Дудкину. Он хорошо пас скот.

Щениковская ферма борется за звание коллектива коммунистического труда.

Следует отметить и Широлобовскую ферму. Доярки этой фермы получили за десять месяцев по 2467 килограммов молока от коровы. Первенство среди них занимает коммунистка Нина Михайловна Калистратова.

Обе фермы находятся в одной бригаде, которой умело руководит А. Н. Кошкин.

Обсуждая призыв животноводов вологодского колхоза «Родина», доярки Щениковской фермы в честь XXIII с'езда КПСС взяли обязательство получить за стойловый период по 1500 килограммов молока от коровы.

Ф. БОЛДЫРЕВ, секретарь парткома колхоза «Путь к коммунизму» Междуреченского района.

На снимке: доярки Щениковской фермы (слева направо) М. К. Богатова, А. А. Дудкина, А. П. Медведева. Фото С. Буракова.

ОБЩЕЕ ДЕЛО

В колхозе «Маяк» Бабушкинского района во всех бригадах скот размещен в благоустроенных дворах с механической подачей воды. В Зеленике действует доильная установка.

Минувшим летом заготовлено сена на 130, а силоса на 270 тонн больше прошлогоднего. Начиная с осени, вводим в суточные рационы по шесть килограммов картофеля.

Каждая доярка имеет годовое и месячные задания по надою молока. Кроме основной оплаты, они ежемесячно получают 40 процентов стоимости сверхплановой продукции.

Забота об увеличении производства молока стала общим делом всех колхозников. И это приносит положительные результаты. Мое обязательство — получить в этом году 2075 килограммов молока от коровы, а за десять месяцев надоила по 2260. Но это не лучший результат. Н. П. Попова получила 2321 килограмм молока от коровы, а первое место в соревновании занимает Н. В. Смолина. Успеха добились благодаря строгому соблюдению распорядка дня. Зимой и летом доим коров три раза в сутки, приготавливаем корма.

По примеру доярок колхоза «Родина», наши животноводы вступили в соревнование за достойную встречу XXIII с'езда КПСС. За зимовку получим 1100—1200 килограммов молока от коровы. Колхоз до конца года продаст государству 800 центнеров молока сверх плана.

Г. ХУДЯКОВА, доярка, член Бабушкинского райкома КПСС.

„Красному Северу" отвечают: МЕРЫ ПРИНЯТЫ

«Отсрочек не будет». Под таким заголовком была опубликована в конце октября критическая заметка, в которой вскрывались недостатки на фермах колхоза «Смычка» Белозерского района.

Главный зоотехник управления сельского хозяйства А. Платонова сообщила редакции, что факты подтвердились. Приняты меры. Скот получает ежесуточно корма по нормам зимних рационов и вдоволь воды. Корма учтены и оприходованы. Солома застогована. Помещения ремонтируются и утепляются.

ПОБЕДИЛИ ШЕКСНИНЦЫ

Исполком областного Совета депутатов трудящихся и областной совет профессиональных союзов рассмотрели итоги социалистического соревнования районных производственных управлений сельского хозяйства по строительству в колхозах за III квартал 1965 года.

Победителем в соревновании признано **Шекснинское** районное производственное управление сельского хозяйства (начальник управления Федоров И. Ф., председатель райкома союза Васильев Н. М., главный инженер-строитель Седунов А. К., председатель «Межколхозстроя» Иванов Е. Н.), которому присуждено переходящее Красное знамя исполкома областного Совета депутатов трудящихся и областного совета профсоюзов и денежная премия в сумме 250 рублей.

Отмечена хорошая работа **Междуреченского, Кичменгско-Городецкого, Белозерского и Устюженского** районных производственных управлений сельского хозяйства.

О СОЗЫВЕ ЧЕТВЕРТОЙ СЕССИИ ОБЛАСТНОГО СОВЕТА ДЕПУТАТОВ ТРУДЯЩИХСЯ (десятого созыва)

Исполнительный комитет Вологодского областного Совета депутатов трудящихся доводит до сведения депутатов областного Совета, что 24 декабря 1965 года в городе Вологде созывается четвертая сессия Вологодского областного Совета депутатов трудящихся (десятого созыва).

На рассмотрение сессии вносятся вопросы:

1. Утверждение народнохозяйственного плана и бюджета области на 1966 год.
2. О мероприятиях по культурно-бытовому строительству на 1966 — 1967 годы.

Открытие сессии состоится 24 декабря 1965 года в 10 часов в большом зале облисполкома.

Исполком областного Совета депутатов трудящихся.

О СОЗЫВЕ ЧЕТВЕРТОЙ СЕССИИ ВОЛОГОДСКОГО ГОРОДСКОГО СОВЕТА ДЕПУТАТОВ ТРУДЯЩИХСЯ (десятого созыва).

Исполнительный комитет Вологодского городского Совета депутатов трудящихся доводит до сведения депутатов городского Совета, что 23 ноября 1965 года созывается четвертая сессия Вологодского городского Совета депутатов трудящихся (десятого созыва).

На рассмотрение сессии вносятся мероприятия по подготовке к празднованию 50-летия Советской власти и отчеты о работе постоянных комиссий горсовета: жилищной и по контролю за качеством строительства.

Начало сессии в 14 часов, в городском Доме культуры (набережная VI Армии, дом № 89).

Исполком городского Совета депутатов трудящихся.

ПОЭЗИЯ «СЕВЕРНОЙ ЧЕРНИ»

Это старинное двухэтажное здание вам покажет любой школьник. В нем побывали многие художники, писатели, журналисты, кинооператоры из столицы и других городов страны. Над дверью надпись: «Фабрика «Северная чернь».

Думал ли старый мастер Чирков, передавший советским людям секрет черни, что кустарная «Экспортная мастерская», возглавляемая им в 1929 году, станет фабрикой? Ведь тогда ему пришлось начинать с восемнадцатью килограммами серебра и с пятнадцатью тысячами рублей. А сейчас?..

Мы проходим по просторным, светлым цехам предприятия, коллектив которого борется за звание коммунистического труда.

Заготовительный отдел. Это исходный пункт всей продукции, изготовляемой фабрикой. На первый взгляд, все напоминает слесарную мастерскую: шумит паяльная лампа, шаркают напильники, стучат молотки. Но стоит взглянуть на заготовки, над которыми склонились старейшие ювелиры Симон Заглубоцкий и Александр Титов, на сосредоточенные лица других рабочих и невольно складывается впечатление чего-то большого, значительного.

В металлическом ящике тускло поблескивают серебряные пластинки. У них нет ничего общего с изящными ложками, лежащими на витринах магазинов. И все-таки им суждено стать именно такими.

Сначала на специальном станке из серебряных пластинок вырезаются заготовки. Они уже больше похожи на ложки, но только совсем плоские. Их выгибают, вдавливают, убирают заусеницы и шероховатости.

В таком виде ложки переходят в цех гравировки. Задача гравера — нанести на поверхность рисунок в общем-то готового, но еще непривлекательного изделия. Это прекрасно делают члены бригад Марии Низковской, Нины Тропиной, Тамары Угловской и других.

В цехе тихо. В руках граверов мелькают непоседы-штихеля, оставляя на серебре вамысловатые бороздки орнаментов. Здесь воплощаются в жизнь замыслы художников фабрики, создавших рисунки для изделий.

Еще несколько секунд, и гравер направляется к столику, за которым сидит комиссия. В ней и один из авторов рисунков — художник Александр Чернов. Тщательный осмотр, замечания, советы. Иногда обратно к верстаку, доделывать, исправлять. Ничего не поделаешь — честь фабричной марки — превыше всего.

Наконец, рисунок выполнен. Все? Нет. Сейчас начинается нанесение черни, той самой знаменитой черни, рецепт которой передавался из поколения в поколение под великим секретом. А сейчас эту сложную операцию выполняет коллектив, возглавляемый старейшей работницей Марией Кузнецовой.

Со стороны это даже не интересно: в руках у черневиков — изделия, на которые они накладывают деревянной лопаткой чернь, и ложки становятся черными.

Но лишняя чернь снимается слой за слоем. Постепенно перед глазами возникают чудесные рисунки, в которых черневые штрихи тонко сочетаются с серебром, радуя глаз своей самобытной поэзией. А потом, когда ложки, подстаканники, браслеты, кольца и другие изделия побывают еще и в гальваническом цехе, покроются позолотой, и над ними поработают отделочники, право же, от них трудно отвести взгляд.

Становится совершенно понятно, почему так велик спрос на продукцию фабрики «Северная чернь», почему на предприятие не поступает рекламаций и что заставляет руководителей все чаще поговаривать о расширении производственных мощностей.

В кабинете директора фабрики С. Черемисина обращают на себя внимание дипломы. Самый большой, текст которого написан латинским шрифтом, завоеван еще в 1937 году. Это «трофей» Всемирной Парижской выставки, где устюгские черневики завоевали «Диплом Золотой Медали». И вообще на выставках — российских, всесоюзных, международных — фабрика участвует ежегодно.

В текущем году по итогам работы за первый квартал коллективу фабрики вручена первая премия и присуждено переходящее Красное знамя облисполкома и облсовпрофа, а по итогам за третий квартал — вторая премия.

Хорошие планы у коллектива. Он досрочно выполнит годовой план по выпуску продукции и стремится достойно встретить XXIII с'езд КПСС.

Уже обрисовались контуры новых корпусов фабрики, которые воздвигаются на улице имени Анатолия Угловского. И недалек день, когда предприятие сменит свой адрес.

Б. ГРАБОВСКИЙ.

гор. Великий Устюг.

КОММУНИСТЫ, ИХ ДУМЫ И ПОИСКИ

Твое место в общем строю

Вспоминается разговор в цехе сразу же после опубликования материалов сентябрьского Пленума ЦК.

— Замечательно, своевременно, — прочитав газету, заявил фрезеровщик Х. М. Семенов.

— Еще бы, — отозвался другой рабочий (не буду называть его фамилию). — Теперь мне дополнительную оплату и премию подай. Пленум не зря о материальной заинтересованности в своем постановлении записал.

— Все это верно. Но чтобы получить дополнительную оплату или премию, надо их заработать, — вмешался в разговор старый рабочий слесарь К. А. Петров. — Решения Пленума направлены на развитие и совершенствование производства. От этого будет зависеть и наша премия. А чтобы лучше работать, надо знать свое место в общем строю.

Место в общем строю!.. Над этим стоит задуматься каждому рабочему, особенно коммунисту. От всех нас, вместе взятых и каждого в отдельности, зависит успех дела. А что это так, можно убедиться на примере работы инструментального цеха. План десяти месяцев последнего года семилетки по выпуску товарной продукции мы перевыполнили, выработка в плановых ценах на одного рабочего составила 102,8 процента, снижена себестоимость выпускаемой продукции.

Успеха цех добился потому, что большинство рабочих трудилось, сознавая свой долг, проявляя творческую инициативу и новаторство. Вот, например, слесарь А. Н. Зародов. Уважаемый человек, заслуженный рационализатор, он разработал и внедрил десятки новшеств, которые ускоряют выпуск деталей, улучшают их качество, облегчают труд. Недавно он предложил комбинированный штамп с матрицей револьверного типа. Такой штамп служит в шесть раз дольше применявшегося ранее. Совет ВОИР завода решил послать образец штампа на ВДНХ. К этому следует добавить, что А. Н. Зародов не держит мастерство при себе, а всегда делится им с товарищами.

То же самое можно сказать о кузнеце А. С. Носове, внесшем в текущем году четыре рационализаторских предложения, токаре Н. А. Ручкинове, электромонтере С. В. Рыбакове и многих других. Вот она, заинтересованность рабочих в улучшении общих итогов работы предприятия, самодеятельность и инициатива масс, о которых говорилось на сентябрьском Пленуме ЦК. Все эти добрые качества нам надо всемерно развивать.

Справедливо и своевременно наша партия подняла вопрос о дальнейшем совершенствовании организации социалистического соревнования и движения за коммунистический труд. За последние годы соревнование в некоторой степени было оторвано от социалистического принципа оплаты по труду, не подкреплялось в должной мере материальным стимулированием.

В нашем цехе почетное звание завоевали свыше ста человек. Это люди смелой мысли, добросовестные и культурные работники. Назову среди них хотя бы слесарей А. М. Алексеева и Н. В. Рогозина, мастеров В. А. Паничева и Л. Р. Рассадина. Они шли к намеченной цели не из-за материальной выгоды, а побуждаемые своим долгом, своей совестью. Если к моральному стимулу присоединится и материальный, то результат получится двойной. Работаешь добросовестно—получай больше. Ведь В. И. Ленин советовал подводить трудящихся к социализму через мостки личной материальной заинтересованности. Осуществление этого принципа даст возможность полнее сочетать личные и общественные интересы людей.

На заводе, в кругу моих товарищей, много говорят о создаваемом фонде материального поощрения работников. Но не следует забывать, что размер отчислений зависит от увеличения об'ема реализации продукции и уровня рентабельности. Новая система премирования повышает заинтересованность каждого рабочего в этом.

Размер поощрения будет теперь зависеть не только от количества, но и от качества произведенной продукции. Улучшил качество — получишь повышенную оплату, сделал хуже или допустил брак—на себя пеняй. Выпуск продукции низкого качества или брак могут произойти по вине одного человека, а пострадают многие рабочие.

Пленум ЦК справедливо требует от нас всемерно укреплять дисциплину труда, быть аккуратными, пунктуальными в исполнении своих обязанностей, бороться с разболтанностью, расхлябанностью. Это—в интересах общества и каждого человека.

Недавно в цехе произошел такой случай. Подходит ко мне старейший рабочий А. С. Носов, показывает на слоняющегося без дела молодого кузнеца и говорит:

— Мастер ошибся в определении ему задания. Дал явно малое. А этот «друг» не признался, выполнил его за полсмены и теперь бьет баклуши.

Надо ли говорить, что поведение кузнеца ничего общего не имеет с честностью советского рабочего.

Важным и постоянным резервом повышения производительности труда является полное использование рабочего времени. Но что греха таить, есть у нас на заводе люди, которые ухитряются начать смену на 10—15 минут позднее и закончить работу пораньше. Не мешало бы таким рабочим всегда помнить, что наше предприятие только за одну минуту выпускает продукции на 134 рубля, что потеря пяти минут рабочего времени по заводу составляет 670 рублей. А если все рабочие потоpяют в день по 30 минут, то завод недодаст государству продукции на десятки тысяч рублей.

Да, большие и ответственные проблемы выдвинул сентябрьский Пленум не только перед партийными органами, руководителями предприятий, коммунистами, но и перед всеми рабочими. Решение этих проблем зависит от всех нас. И каждому рабочему, особенно коммунисту, надо знать, определить свое место в общем строю борцов за создание материально-технической базы коммунизма. Тем более, что советский рабочий—хозяин своего предприятия, своей страны, своей судьбы.

М. УВАЛЕНТОВ,
член КПСС, бригадир термистов Вологодского паровозо-вагоноремонтного завода.

К 90-летию со дня рождения А. В. Луначарского

Первый нарком просвещения

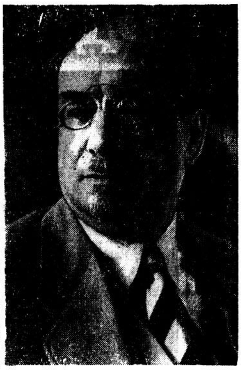

Анатолий Васильевич Луначарский.
Фотохроника ТАСС.

Незабываемые дни Великого Октября. Первое Советское правительство. На пост народного комиссара просвещения по рекомендации Владимира Ильича Ленина был поставлен Анатолий Васильевич Луначарский.

Партия марксистов-ленинцев хорошо знала Луначарского. Еще гимназистом он вступил на путь революционной борьбы, в 17-летнем возрасте стал членом социал-демократической организации. Как политически неблагонадежный не был допущен к слушанию лекций в Московском университете. Свое образование он закончил в Швейцарии, в Цюрихском университете. Возвратившись в самом конце 90-х годов в Россию, он весь ушел в активную революционную деятельность. А вскоре был арестован и после одиночного заключения сослан на три года «под особый надзор полиции» в Калугу, а затем—в Вологду.

В Вологду А. В. Луначарский приехал в начале 1902 года, поселился в Кувшинове. Как рассказывает Луначарский, до его приезда в вологодской колонии ссыльных «нечто вроде доминирующего положения» занимал Н. Бердяев, который уже к этому времени в своей философии докатился до признания христианства и православия. С приездом Луначарского усилилась группа марксистов. Глубокие по содержанию и яркие по форме лекции и речи А. В. Луначарского в защиту материализма привели к тому, что Бердяев перестал посещать собрания и диспуты, признав этим свое фактическое поражение.

А. В. Луначарский, как свидетельствуют архивные материалы, причинил много беспокойства местным властям. Полицию особенно тревожили связи Луначарского с местным населением, рост его влияния на рабочих. В секретных донесениях губернские власти сообщали, что Луначарский «поведения неодобрительного», «ведет знакомство со всеми поднадзорными и покровительствует им», под его влиянием «начали вести себя неспокойно» рабочие казенного винного завода. Кончилось тем, что по приказу губернатора Луначарского выслали этапом в Тотьму, где он и находился до окончания срока ссылки, до весны 1904 года.

В Вологде и Тотьме началась его литературно-публицистическая деятельность, принесшая ему всероссийскую известность. В вологодской ссылке им было написано много публицистических статей и памфлетов, направленных против бердяево-булгаковского направления в литературе и имевших тогда большой успех среди читателей.

После II с'езда РСДРП А. В. Луначарский примкнул к большевикам. Выехав по вызову В. И. Ленина в конце 1904 года за границу, он вместе с Владимиром Ильичем работал в большевистских газетах «Вперед» и «Пролетарий», боролся с меньшевиками и другими оппортунистами. В апреле 1905 года по поручению Ленина выступил с докладом на III с'езде РСДРП по одному из самых главных вопросов—о вооруженном восстании. В. И. Ленин, по свидетельству А. М. Горького, «любил» и «питал слабость» к Луначарскому, считал его на редкость одаренной натурой. Луначарский известен как блестящий оратор, публицист, литературовед, искусствовед, музыковед.

Питая уважение к Луначарскому, Владимир Ильич боролся за него, стремясь освободить его от философских ошибок, нередко подвергал острой критике. Принципиальная ленинская критика помогла Луначарскому еще задолго до революции встать на правильный марксистско-ленинский путь, с которого он не сходил до конца жизни.

А. В. Луначарский высоко ценил ленинскую принципиальность. Для него Владимир Ильич был самым великим человеком всех времен и народов, непререкаемым авторитетом. Любовь Луначарского к Ленину не имела границ. Работы Луначарского о Ленине принадлежат к числу его лучших произведений и занимают одно из самых почетных мест среди литературы о Ленине.

Фронт просвещения, на который был поставлен Луначарский, являлся одним из самых трудных фронтов революции. Народный комиссариат просвещения тогда был всеобщим органом культуры. Он руководил всем многогранным делом народного образования, ведал наукой, всеми видами искусства, издательством книг. А все это надо было перестроить, подчинить революции. С великой страстью большевика - революционера взялся А. В. Луначарский за этот важный для партии и народа участок, отдав ему весь свой блестящий талант ученого и организатора. Вместе с Н. К. Крупской, М. Н. Покровским и другими деятелями Наркомпроса он выполнил поистине гигантскую работу по преобразованию школы и всего дела народного образования, по воспитанию учителей и других отрядов интеллигенции.

Ведя огромную и разностороннюю партийную и государственную деятельность, А. В. Луначарский добивался, чтобы «народное образование стало в центре внимания и каждого отдельного гражданина и организаций.., родным делом для каждого, делом, о котором каждый должен болеть».

А. В. Луначарский имел исключительно широкие связи с народом. Он часто встречался с партийными, советскими, комсомольскими работниками, с учителями, детьми.

3 февраля 1926 года А. В. Луначарский, направляясь в город Череповец, остановился в Вологде и выступил с яркой речью на губернском с'езде Советов.

По приглашению пионеров А. В. Луначарский посетил детский дом имени Короленко, осмотрел пионерские уголки, детские работы, прочитал стенгазету, расспросил ребят, как они учатся, все ли тепло одеты, хорошо ли их кормят.

А. В. Луначарскому принадлежит много ярких и талантливых работ по педагогике. Им написан один из самых замечательных документов революции — основные принципы Единой трудовой школы. Много глубоких мыслей высказал Луначарский о характере школьного образования в нашей стране, о воспитательной роли школы, о политехнизме, о роли искусства в формировании нового человека, об учителе. Работы Луначарского обращены в светлое будущее, проникнуты ленинизмом, помогают нам думать, строить, идти вперед.

А. СМИРНОВ,
кандидат педагогических наук, доцент Вологодского пединститута.

Раздумья над итогами года

ЗАБОТЫ БРИГАДИРА

Новое, многообещающее в жизни люди почувствовали еще в первые дни весенней страды. Перед тем, как обрабатывать поля под яровые, надо было внести в почву минеральные удобрения. Каждый гектар пашни получил такую дозу, которая по сравнению с прошлогодней в три раза больше. Если к тому же учесть, что в колхозе к весне была подготовлена почвенная карта, то можно судить, как много это значило. Прислушиваясь к тому, о чем говорит агроном Г. М. Богданова, мы стремились вносить удобрения на участки в необходимом комплексе, а не вслепую, как до сих пор делалось.

Да, плодотворным явился текущий год! Решения мартовского Пленума ЦК КПСС подняли колхозников на самоотверженный труд. Весенне-полевые работы бригада провела за полмесяца. Надо отдать должное механизаторам: В. Иванов и А. Мосин не только перевыполняли нормы, но и заботились о высоком качестве обработки почвы.

Благоприятно сказалось на результатах года и то, что колхоз организовал выращивание сортовых семян. Руководил этим агроном с высшим образованием Ю. А. Прилежаев. Урожай зерновых в бригаде достиг 15 центнеров с гектара.

Бригада специализируется на выращивании сортовых семян льна. Это—источник высоких доходов. 132 центнера их, или по 4,4 центнера с гектара посева, продали государству. Семена получили высокую оценку: большинство имело всхожесть от 80 до 95 процентов. А за каждый центнер государство платит 80—90 рублей. Однако наивысшую долю дохода надеемся получить от продажи льнотресты. Урожай ее тоже значительно выше прошлогоднего: не менее чем 17 центнеров с гектара. На сортировке тресты заняты опытные колхозницы М. Е. Есина, Е. А. Казакова, А. Г. Чмутова и другие. Их труд оценивается в зависимости от качества сортировки: чем выше номер, тем выше оплата. Например, за тресту, проданную «двойкой», они получают полтора рубля с центнера.

На опыте соседней бригады Колодино я убедилась, что в наших условиях выгодно выращивать также ячмень. Он дал соседям по 18 центнеров зерна с гектара. А мы сеяли овес и урожай собрали в два раза меньший. Надо учесть это в будущем. Ячмень поспевает значительно быстрее, он менее требователен к срокам высева. Значит и земли под него надо отводить больше.

Думая об уходящем годе, в любом деле видишь немалые резервы, неиспользованные возможности. Вот пример. Выращенный нами урожай льносемян на корню был значительно выше, но из-за неисправности льномолотилки мы потеряли не менее чем по 0,6 центнера с каждого гектара, а всего около 20 центнеров. Если учесть, что это были семена первой репродукции, то убытки составили не менее полутора тысяч рублей.

Нельзя забывать и о том, что большая часть работ по выращиванию льна и его обработке выполняется вручную. Мы, правда, теперь уже не говорим о севе из лукошка. Химическая прополка тоже стала признанным средством. Но можно ли мириться с тем, что минеральные удобрения приходится рассевать вручную?

В бригаде по существу нет сушильного хозяйства. Зерно для сушки перевозим в соседнюю бригаду, а потом доставляем снова к себе в кладовые. Возникает, таким образом, много непроизводительных затрат. Справедливо ли, что «Межколхозстрой» отказывается строить механизированные тока (нет типовых проектов, нет смет, а значит—нет и денежных ссуд...)? А все это приводит к большим потерям урожая.

Особое беспокойство вызывает положение в животноводстве. Нельзя сказать, что наши доярки работают хуже всех, но и передовиками их не назовешь. Если животноводы соседней фермы Колодино надоили за десять месяцев по две тысячи килограммов молока от коровы, то доярки нашей бригады за тот же период—по 1700 килограммов.

В чем же дело? Может, виноваты сами люди?

У нас были, конечно, случаи недобросовестного отношения к работе со стороны отдельных животноводов, таких, как В. В. Тотубалина, А. М. Шубина. Но есть и причины, не зависящие от коллектива. Прежде всего, это плохое пастбище. Когда-то оно было заросшим мелколесьем. Затем несколько лет назад мелиораторы «Сельхозтехники» выкорчевали деревья с корнями, изрыли почву и на этом работу прекратили. Два года назад нам дали указание сверху: разбить территорию пастбища на клетки. Но клетки не помогут, если не растет трава! Нужно сначала хотя бы убрать камни, выровнять площадь. А дальше было бы легче: и распахать могли бы сами, и удобрить, и засеять луговыми травами.

Работы по коренному улучшению пастбищных угодий были продолжены минувшим летом силами коллектива машинно-мелиоративной станции, но выполнены пока лишь на 10 гектарах. При таких темпах культурное пастбище будет создано через десять лет. Не можем мы столько ждать! У нас есть механизаторы, которых можно использовать на уборке камня. Но колхоз не может ряд лет приобрести хотя бы бульдозер или «пэну». Не продают их в «Сельхозтехнике».

Не все было сделано нами и в подготовке к зиме. Пока что мало заготовляем кормов, хотя как будто не стоим на месте, увеличиваем запасы из года в год. Четыре с половиной тонны силоса на корову —этого, конечно, недостаточно. Сена в суточном рационе коровы— пять килограммов. Правда, можно добавить к этому соломы не менее трех килограммов в сутки. Есть и фуражное зерно для размола на муку. Худшее заключается в том, что доярки не имеют возможности приготовлять корма: нет на фермах бригады ни кормокухонь, ни дрожжевальных установок. Правление колхоза собирается помочь нам, но пока что все остается по-прежнему.

Нас, бригадиров, да и всех руководителей колхозов района не может не беспокоить тревожное состояние с ремонтом техники. Дело в том, что Белозерское об'единение «Сельхозтехника» после реконструкции мастерских принимает в ремонт только тракторы марки «Беларусь». А где ремонтировать гусеничные? Отвечают: в Череповце. Но череповецкие мастерские к ремонту тоже не готовы, да и перевозить тракторы от нас в Череповец пока не на чем.

Все эти вопросы волнуют тружеников деревень, ждут ответа. Надо быстрее решить их, чтобы колхозники смогли вести дела еще успешнее, подготовить к предстоящему XXIII с'езду КПСС новые трудовые подарки.

А. БОГОМОЛОВА,
бригадир Ямской бригады колхоза «Строитель коммунизма» Белозерского района.

Советское строительство

ЧТОБЫ КРЕПЛИ КОЛХОЗЫ

Далеко не одинаковая оплата труда колхозников установлена в сельхозартелях Кичменгско-Городецкого района. Даже в хозяйствах, имеющих примерно равные доходы, за равноценный труд оплачивают по-разному. Одни колхозы расходуют на оплату труда половину всех доходов, другие — меньше трети.

В районе до сих пор игнорируются рекомендации обкома КПСС и облисполкома об оплате специалистов сельского хозяйства. Так, в артели «Россия» участковый зоотехник в месяц получает 64 рубля, а агроном и того меньше. В колхозе «Дружба» агрономы и зоотехники производственных участков получают половину того, что им положено в соответствии с их образованием, стажем работы и фактически получаемыми доходами участков.

Эти вопросы снова выдвигались на недавней сессии Кичменгско-Городецкого районного Совета депутатов трудящихся, обсуждавшей доклад начальника районного производственного управления сельского хозяйства тов. Пермякова Н. А. «О мерах по улучшению организации и оплаты труда в колхозах района».

Депутаты в своих выступлениях отмечали успехи отдельных хозяйств, особенно артелей «Двигатель» и «Коммунист», в недавнем прошлом отстающих. Обстоятельный разговор шел о неотложных мерах по улучшению организации труда в колхозах, об укрупнении бригад и переводе их на хозрасчет, устранении недостатков в нормировании и оплате труда колхозников.

М. ТОМИЛОВ.

НА ЭКОНОМИЧЕСКИЕ ТЕМЫ

КРЕДИТ И РАСЧЕТЫ

Сентябрьский Пленум ЦК КПСС и шестая сессия Верховного Совета СССР приняли важные решения, направленные на улучшение управления промышленностью, совершенствование планирования и усиление экономического стимулирования промышленного производства. Руководствуясь решениями партии, Совет Министров СССР принял ряд постановлений, связанных с хозяйственной реформой.

В изданных в октябре правительственных документах важное место занимают вопросы правильного использования собственных оборотных средств и банковского кредита, усиления контроля рублем за деятельностью промышленных предприятий.

Хозяйственная реформа неизбежно вызовет проведение кредитно-расчетной реформы. Уже в настоящее время практическими и научными работниками Госбанка СССР готовятся предложения по изменению порядка кредитования и расчетов, которые в трехмесячный срок должны быть внесены на рассмотрение Совета Министров СССР.

В чем же произойдут изменения действующего ныне порядка кредитования и расчетов? На этот вопрос можно дать лишь ориентировочные ответы. Предполагается коренное изменение порядка совершения хозорганами платежей за товары и услуги, расширение практики кредитования в основные и оборотные фонды.

До сего времени капитальные вложения в промышленность в основном производились в порядке безвозвратного финансирования из государственного бюджета. Такой путь создания основных фондов не способствовал ускорению ввода их в эксплуатацию и наиболее правильному их использованию. Поэтому советские экономисты на протяжении ряда лет выступают с различными проектами целесообразного сочетания финансового и кредитного методов вложения средств в основные фонды.

Теперь установлено, что капитальные вложения в промышленность по предприятиям, затраты на строительство которых могут быть возмещены в срок до пяти лет с момента ввода в эксплуатацию, осуществляются за счет кредита Стройбанка СССР и предусмотренных по финансовому плану на эту цель собственных средств. Замена безвозвратного финансирования кредитованием, необходимость обеспечить возврат кредита банку в установленные сроки будут стимулировать наиболее полное использование производственных мощностей и площадей, способствовать борьбе за рентабельность производства и наибольшее получение прибыли, за счет которой надо будет погашать выданные банком кредиты.

При недостаточности средств предприятия могут получать кредиты банка на затраты по внедрению новой техники, механизации и улучшению технологии производства, модернизации и обновлению оборудования, автоматизации производственных процессов, и на осуществление других мероприятий по техническому совершенствованию и улучшению организации производства. Этот кредит отныне будет предоставляться на более длительные сроки, с условием погашения до шести лет со дня выдачи первой ссуды.

Проценты за пользование кредитом по обороту материальных ценностей и затрат в пределах суммы, замещающей собственные оборотные средства, с предприятий взыскиваться не будут. Наряду с этим повышаются процентные ставки за просрочку платежей по ссудам банка и по счетам поставщиков. Кроме того, в повышенном размере станут взыскиваться проценты по ссудам на временное восполнение недостатка собственных оборотных средств и под сверхнормативные запасы товарно-материальных ценностей, кредитуемых Госбанком в порядке исключения.

Уплаченные проценты за пользование банковским кредитом, а также пени за задержку оплаты расчетных документов и штрафы за неосновательный отказ от оплаты товаров будут относиться не на затраты производства, как это делалось до сих пор косвенным путем, а непосредственно на результаты хозяйственной деятельности предприятий и организаций, то есть на убытки.

Госбанку и Стройбанку разрешено предоставлять предприятиям, стройкам и подрядным организациям, в случае возникновения у них временных финансовых затруднений, краткосрочный кредит сроком до 30 дней для расчетов с поставщиками за поставленные ими материалы, оборудование и оказанные услуги. Выдача такого кредита не приостановится и при наличии просроченной задолженности по ссудам длительностью до 30 дней. Следовательно, предприятия получают большие возможности для ускорения расчетов и наиболее рационального использования собственных и заемных финансовых ресурсов.

Возмещение за счет бюджета недостатка собственных оборотных средств, образующихся по вине предприятий, прекращается. Одновременно Госбанку разрешено предоставлять предприятиям кредит на срок до двух лет на временное восполнение недостатка собственных оборотных средств под их обязательства о проведении конкретных мер, обеспечивающих восполнение недостатка собственных оборотных средств.

По действующим ныне правилам и инструкциям Госбанка, использование средств капитального ремонта на приобретение нового оборудования не разрешается. А в новом «Положении о социалистическом государственном производственном предприятии», утвержденном Советом Министров СССР 4 октября 1965 года, имеются такие указания: «В тех случаях, когда это экономически целесообразно, предприятие может взамен капитального ремонта приобретать новое оборудование за счет амортизационных отчислений, предназначенных на капитальный ремонт».

Таким образом, предприятию предоставляется право самому определять целесообразность ремонта того или иного двигателя или станка с учетом затрат времени и денежных средств. Если этот ремонт дороже стоимости новой машины, то разумнее приобрести новые механизмы, чем ремонтировать старые. Эту установку учреждения Госбанка области уже применяют, не чинят препятствий при приобретении предприятиями основных средств за счет капитального ремонта.

Установлено, что суммы, вырученные от продажи материальных ценностей, относящихся к основным средствам, остаются теперь в распоряжении предприятия и направляются им на капитальные вложения сверх утвержденного плана.

На основе решений, принятых Пленумом ЦК КПСС и сессией Верховного Совета СССР, в Госбанке изменен порядок контроля за расходованием фондов заработной платы. В дальнейшем контроль будет осуществляться не по ежемесячным данным, а по квартальным. Упрощен порядок выдачи средств на заработную плату.

У работников банка часто спрашивают, с какого времени, с какого числа будут применяться на практике изменения в финансово-хозяйственной политике. На это можно ответить следующим образом. Те изменения, которые не влекут за собой создания определенных фондов, кроме, например, фондов для материального стимулирования производства, могут быть приняты уже сегодня. Другие же требуют времени и аккумуляции средств.

В связи с тем, что осуществление мероприятий, предусмотренных партией и правительством, требует тщательной подготовки, ЦК КПСС и Совет Министров СССР признали необходимым провести эти мероприятия постепенно. В 1966 году новые условия будут введены в отдельных отраслях промышленности, а полностью и повсеместно переход на новую систему планирования и стимулирования промышленного производства предусмотрено осуществить в 1967—1968 годах.

П. КОРЕШКОВ.

ЕЩЕ сравнительно недавно Череповецкий металлургический завод был планово-убыточным, а теперь дает прибыль. Этот успех достигнут в результате внедрения в производство научно-технических достижений, механизации и автоматизации трудоемких процессов, лучшего использования оборудования. На предприятии строятся цеха, вступают в строй действующих новые мощности.

На снимке: в сортопрокатном цехе. Оператор Д. А. Яблокова у пульта управления стана «350».

Фото Э. Евзерихина.

НАШ ГОСТЬ ЖУРНАЛ НИВА

Ежемесячник «Нива» — журнал для семейного чтения. Он предназначен для широких кругов читателей. Его с одинаковым интересом читают инженер и агроном, земледелец и учитель, студент и домашняя хозяйка, люди пожилые и молодые.

Богато иллюстрированные рисунками и фотографиями статьи, очерки, репортажи, информации расскажут о раскрытых и нераскрытых загадках науки, о новейших достижениях техники, о проблемах нашего хозяйства.

На страницах «Нивы» делятся своим опытом, знаниями крупнейшие ученые, изобретатели, специалисты. Их рассказы можно найти в разделах «Наука—земле» и «Мир вокруг нас».

Из раздела «Искусство и время» читатель узнает о лучших творениях художников прошлого и настоящего, о различных жанрах изобразительного искусства и скульптуры; прочитает очерки по истории кино, театра, музыки. Актеры, художники, искусствоведы рассказывают о мире прекрасного, помогают научиться глубоко понимать и любить произведения искусства.

«Нива»—журнал для семейного чтения, поэтому на его страницах, в разделе «В твоем доме» идет разговор о делах житейских, о взаимоотношениях в семье, воспитании детей, о культуре поведения. С читателями беседуют и врачи. Тема их разговора — как сохранить здоровье и молодость, предупредить заболевания, правильно организовать труд и отдых.

Журнал помогает практическими советами домашним хозяйкам, садоводам-любителям, тем, кто хочет научиться мастерить нехитрые поделки, необходимые в каждом доме.

Этот раздел рассказывает также о необыкновенных путешествиях в мир реальный и фантастический, о красоте земли русской, об интересных явлениях в природе, жизни птиц и зверей, об охоте и рыболовстве.

«Нива» не забывает маленьких и самых маленьких читателей. На детских страничках печатаются сказки, короткие рассказы, стихи, загадки.

Любители художественной литературы могут прочесть в «Ниве» романы, повести, рассказы, стихи советских и зарубежных писателей и поэтов. В «Ниве» выступят со своими произведениями А. Бек, А. Битов, С. Сартаков, В. Боков. В первых номерах журнала за 1966 год будут опубликованы главы из повести Л. Шейнина «Военная тайна», а также малоизвестные рассказы Конан-Дойля о Шерлоке Холмсе.

В разделе «Спорт» журнал предоставляет слово известным мастерам и тренерам. Их советы подскажут, с чего начинать тем, кто мечтает о будущих олимпийских медалях, или просто, как стать здоровым, сильным и ловким.

ЧУДЕС НА СВЕТЕ НЕ БЫВАЕТ?

Виданное ли дело — урожай в 1000 центнеров с одного гектара!

Такой урожай — не сказка. Его получили в подмосковном совхозе имени Тимирязева, выращивая новую, малоизвестную культуру «куузику» — гибрид брюквы и кормовой капусты.

Откуда же взялось этакое диво?

Агроном опытного хозяйства Эстонского научно-исследовательского института животноводства и ветеринарии Лембит Лянтс посеял семена кормовой капусты.

Прекрасный корм для скота — сочные, не сворачивающиеся в кочан листья капусты! Но однажды Лянтс заметил, что с каждым днем у растения утолщается корень. У кормовой капусты этого не должно было быть.

Пока Лянтс терялся в догадках, корнеплоды росли и росли, уже наполовину выпирая из земли, и все больше становились похожими на брюкву-турнепс. Когда собрали урожай, химический анализ подтвердил догадку, подсказанную морфологическим сравнением—это действительно была брюква-турнепс с капустными листьями. Вес отдельных плодов доходил до пуда с лишним!

Стали думать да гадать, как могло появиться на свет такое чудо. Запросили специалистов сельского хозяйства в Германской Демократической Республике — ведь оттуда в тот год эстонцы получили партию семян кормовой капусты. Но из Германии сообщили, что там нет такого гибрида и что он никому не известен.

Итак, сотворено чудо, но... в соответствии с принципами науки о растениях. Действительно, природа естественным путем (с помощью насекомых или ветра) произвела сначала взаимоопыление двух близких культур —брюквы и турнепса. А затем таким же путем скрестила полученный посредник с более отдаленной формой — кормовой капустой (в конце концов, это ведь одно семейство крестоцветных!).

И этот опыт природы стал бы только достоянием ученых, если бы не удивительная хозяйственная выгода гибрида, который позже получил название «куузику» (по имени опытной станции Института земледелия и мелиорации ЭССР).

А свойства гибрида поистине поразительны! Ботва и корнеплод вместе дают 14.000 кормовых единиц с гектара! Другой такой культуры никто не знает. Возделывать ее чрезвычайно выгодно. Затраты на выращивание рассады, посадку, подготовку почвы невелики. А урожай — огромный! Да и по питательным веществам, которые содержатся в «кузьке» (так запросто теперь называют эту культуру в деревнях), она стоит не на последнем месте — в ней много витаминов и протеина.

В совхозе имени Тимирязева раньше от каждой коровы надаивали по 10,5 килограмма молока в день. Как только стали давать животным «кузьку», надои сразу возросли до 11,5 килограмма. Недаром говорят доярки: — Дашь корове такой «корешок», а она тебе в ответ — крынку молока!

«Куузику» — культуру еще несколько лет назад никому не известную, знают теперь во всех концах нашей страны и за рубежом. «Эстонское чудо» триумфально шагает по земле.

М. ВАЙСМАН.

Воздух — пастбище жизни

Всем известную истину, что воздух дает нам жизнь, знали еще в древности. Греческий философ Анаксимен считал даже, что «из воздуха все рождается и в него все возвращается».

И было замечено, что в различных местах человеку дышится поразному — особенно легко и свободно в поле, в лесу, на море, труднее — в городах.

Долгое время люди не могли об'яснить этого, пока не обнаружили в деревенском воздухе нечто такое, чего не было в воздухе квартир и городов. Это «нечто» — атмосферное электричество, а точнее, его носители — ионы. Они-то и придают «свежесть» воздуху. Чтобы понять, почему так происходит, давайте посмотрим, что представляют собой ионы и как они возникают.

...Дышать становилось все тяжелее, по всему телу струился пот. Пастух с тревогой посмотрел на отару: овцы сбились в кучу и испуганно блеяли. Даже собака, не боявшаяся вступать в схватку с огромными волками, жалась к ногам хозяина. Пастух окинул взглядом горы: на долину быстро надвигалась огромная черная туча. Она клубилась и росла с каждой минутой... Ударил гром, и через несколько мгновений разразилась страшная гроза. Все было черно — и горы и деревья. Только всплески молнии освещали долину. Пастух взглянул на свои руки, перевел взгляд на одежду, ноги —и вскрикнул от ужаса: он весь светился неярким мерцающим огнем...

Но вот гроза кончилась, свечение исчезло, и пастух облегченно вздохнул. Вздохнул и поразился — до чего же легко стало дышать... Ему и в голову не могло прийти, что причиной «свежести» воздуха была гроза, молнии и загадочное свечение.

Впервые это явление люди заметили еще в средние века и назвали его «огнями святого Эльма» (по имени церкви святого Эльма, на куполе которой во время гроз и метелей возникали светящиеся кисточки). Позже, когда было открыто электричество, появилось и научное об'яснение «святых огней».

Но ничего «святого» в этом явлении, конечно, нет.

Во время грозы, когда атмосфера сильно наэлектризована, электрические заряды, обычно «блуждающие» в человеке, собираются на самых «острых» частях тела —кончиках рук, ног, кончиках волос. Зарядов накапливается столько (и разность потенциалов между человеком и атмосферой становится такой большой), что они уже не могут удержаться и начинают «стекать» в воздух. Возникает свечение — небольшие разряды электричества, которые ионизируют воздух. Чтобы выяснить, что это означает, заглянем «внутрь» воздуха.

И вот какую картину мы увидим.

Молекулы и атомы отдельных газов (ведь воздух, как известно, механическая смесь газов) беспорядочно перемещаются в разных направлениях. Они не взаимодействуют между собой, потому что электрически нейтральны.

Но обычно в атмосферу постоянно врываются из космоса ультрафиолетовые и радиоактивные излучения, космические лучи и другие. Они передают молекуле (или атому) газа энергию, достаточную, чтобы удалить один из наружных электронов из сферы действия ядра атома. То же происходит при электрическом разряде во время грозы. В результате образуется свободный электрон и положительно заряженная частица — положительный ион. Свободный электрон почти мгновенно присоединяется к нейтральной молекуле, образуя отрицательный ион. Таким образом возникает пара противоположно заряженных атмосферных ионов — аэроионов («аэро» — по-гречески воздух). Причем действие отрицательных и положительных аэроионов на организм не одинаково.

Врачи обнаружили, что под влиянием отрицательных аэроионов снижается кровяное давление, улучшается состав крови, увеличивается поглощение организмом кислорода, появляется чувство бодрости.

Опыты ученых доказали огромную пользу, которую может принести аэроионизация и в сельском хозяйстве.

Н. КОМАРОВ,
профессор, заведующий лабораторией зоогигиены Всесоюзного института экспериментальной ветеринарии.

ЦУНАМИ!

В августе 1883 года в Зондском проливе, разделяющем Яву и Суматру, во время землетрясения началось извержение вулкана Кракатау. За три тысячи километров были слышны звуки страшного взрыва. Пепел поднялся на высоту 80 километров и несколько лет носился в стратосфере, вызывая кроваво-красные зори. Но самым ужасным последствием разразившейся катастрофы были морские волны, образовавшиеся при падении в воду громадных масс камней и раскаленной лавы. Высота волн в проливе превышала 35 метров. Они прошли Тихий и Индийский океаны и, постепенно затухая, докатились до Африки и Южной Америки. При наводнении погибло свыше 36 тысяч человек.

В мае 1960 года сильное землетрясение у побережья Чили привело к образованию гигантских волн, распространившихся по всему Тихому океану. На Гавайских островах и в Японии высота их превышала 10 метров. Волны достигли Камчатки, Курильских островов, берегов Австралии и Новой Зеландии.

Так, вызываемые к жизни подводными землетрясениями и извержениями вулканов, образуются колоссальные волны, которые, набрасываясь на побережья, сеют разрушение и смерть. Подобные возмущения природы происходят довольно редко, примерно один раз в 5—10 лет. Однако ущерб, причиняемый наводнениями, побуждает к тщательному изучению свойств и особенностей безжалостных волн.

Они получили название цунами (японское слово, в дословном переводе означающее «волны в бухтах»).

— В апреле 1946 года,—говорит начальник лаборатории гидрологических приборов Научно-исследовательского института гидрометеорологического приборостроения И. Шендерович,—когда случилось алеутское землетрясение, снова принесшее населению прибрежных районов тяжкие бедствия, опять встал вопрос о прогнозировании цунами. Океан, образно говоря, всегда держит камень за пазухой. Ведь известно, как благополучно Магеллан пересек океан, названный им после этого Тихим. Между тем, именно Тихий океан самый капризный и, употребляя наш язык, сейсмически активный. Ученым следует постоянно следить за морем. Но как? Нужна хорошо налаженная гидрометеорологическая служба, оснащенная всем необходимым комплексом точных приборов: специальными сейсмографами, гидроакустической аппаратурой, регистраторами цунами (кстати, эти очень ценные и надежные автоматические помощники исследователей созданы именно после алеутского землетрясения и вот уже на протяжении нескольких лет непрерывно совершенствуются).

Коротко о принципах действия «научных дозоров». Скорость распространения звука и в воздухе и в толще воды все-таки превышает скорость цунами, хотя волны движутся с поразительной быстротой. Приборы, улавливая эти упругие звуковые волны, выдают информацию о характере землетрясения или вулканического извержения и о районе предполагаемой катастрофы.

Однако достоверную информацию можно получить, только непосредственно наблюдая за изменениями уровня моря. Обычно цунами предшествуют небольшие колебания уровня, отличающиеся от периодов приливов и даже от периодов бурь. Регистраторы, чуткими фильтрами соединенные с морем, выделяют из общего спектра колебаний эти зловещие предзнаменования цунами и дают возможность судить о наступлении наводнения.

Сейчас СССР, США и Япония, участвуя в единой службе цунами, обмениваются полученными данными, что значительно повышает эффективность защитных мероприятий.

Вскоре в журнале «Нива» будут опубликованы новые главы широко известного романа Льва Шейнина «Военная тайна». Мы печатаем отрывок из этих глав. Они публикуются впервые.

Лев Шейнин

ДОКТОР АЛИ ХАДЖАР

ВСЕ НАЧАЛОСЬ с отчета Маккензи на последнюю радиограмму Грейвуда. Маккензи сообщал, что по приказанию шефа вылетает в Нюрнберг с «новым вариантом». Получив это сообщение, Грейвуд чертыхнулся: что это за новый вариант, какие еще идеи пришли в голову шефу и этому кретину Маккензи?

Грейвуд снова провел бессонную ночь, ломая голову над вопросом, зачем и для чего прилетает Маккензи? Он строил всевозможные предположения, но менее всего могло ему прийти в голову то, в связи с чем прилетел Маккензи.

Еще на аэродроме, Маккензи, только выйдя из самолета и поздоровавшись с Грейвудом, многозначительно произнес:

— Ну, могу вас поздравить, милейший Грейвуд, я привез вам приятные новости...

— О чем идет речь, генерал? — не очень радостно спросил Грейвуд, зная, что Маккензи имеет привычку сообщать неприятности с самым радостным видом.

— Потом, потом, не все сразу, — уклонился от ответа Маккензи. Сначала поужинаем, а затем я все вам расскажу... Будете довольны!..

У Грейвуда екнуло сердце.

Уже на вилле, с аппетитом поужинав, Маккензи закурил сигару и, плотно притворив дверь, весело сказал:

— Ну, старина, вы так славно меня накормили, что больше не стану вас мучить. Слушайте меня внимательно...

— Я всегда внимательно слушаю вас, генерал.

— Принято решение — вы поедете в Москву для руководства всей операцией. Рассчитывать на одного Крашке глупо. Там нужны вы, с вашим опытом и талантом подлинного разведчика.

— В Москву?! — почти с отчаянием воскликнул Грейвуд. — Я ничего там не забыл!... Зачем мне туда ехать?

Маккензи улыбнулся.

— Что с вами, парень? — произнес он. — Не слышу энтузиазма в вашем голосе... Вам оказывается величайшее доверие... Вам дается ответственнейшее поручение... На Вашем месте я пришел бы в восторг. Вам можно только позавидовать...

— Под какой крышей я туда поеду? — уныло спросил Грейвуд. — Все не так просто, как вам кажется, генерал. Надеюсь, что мне будет обеспечена, по крайней мере, дипломатическая неприкосновенность?

— Это вас только свяжет, — быстро ответил Маккензи. — Есть гораздо лучший вариант...

— Именно?

— Вы поедете как иранский хайямовед доктор Али Хаджар.

— Хайямовед? Что это такое?

— Специалист по Омару Хайяму. Был такой великий персидский поэт. Всего восемьсот с лишним лет тому назад. В Москве будет конгресс хайямоведов. Мы вспомнили, что вы много лет работали в Иране и хорошо знаете язык. Готовьте речь для выступления — вас будут слушать хайямоведы всего мира..

— Позвольте, я понятия не имею об этом Омаре Хайяме, — с отчаянием воскликнул Грейвуд.

— Зато у вас смуглая кожа и знание языка, — ответил Маккензи. — Я, например, изучил Льва Толстого в пять дней. Так это же все-таки граф Толстой, а не какой-то перс, которого может быть вообще не существовало...

— Не знаю, право, — бормотал Грейвуд. — Речь на конгрессе, перед хайямоведами всего света... Это так ответственно...

— Ну и что? — рассмеялся Маккензи. — Чем больше глупостей вы там наговорите, тем больше шансов на то, что вас признают выдающимся специалистом по Омару Хайяму!.. Главное, старайтесь, чтобы вас нельзя было понять... Тогда успех обеспечен!...

Маккензи захохотал, затянулся дымом сигары и благодушно добавил:

— Поди, разберись через восемьсот лет!... Короче, собирайтесь в путь, парень!... От души вам завидую... А речь вам помогут составить, я уже дал задание...

«ПРИЯТНЫЕ НОВОСТИ», привезенные генералом Маккензи, свалились на Грейвуда как снег на голову. Он снова провел бессонную ночь, размышляя по поводу предстоящей и, к несчастью, явно неминуемой поездки в Москву.

Грейвуд хорошо понимал, что решение насчет этой поездки окончательно и избавиться от нее невозможно. Теперь надо было тщательно, во всех деталях обдумать, что сделать для того, чтобы эта поездка благополучно закончилась. Конечно, он предпочел бы выехать в Москву с дипломатическим паспортом, обеспечивающим его неприкосновенность. Но, с другой стороны, он понимал, что по-своему прав и Маккензи, заявивший, что дипломатический паспорт только свяжет Грейвуда в смысле возможностей его встреч с Игорем Мамалыгой и Крашке. Что и говорить, в оперативном отношении было гораздо выгоднее появиться в Москве в качестве одного из многочисленных делегатов конгресса, посвященного Омару Хайяму. Грейвуд действительно свободно владел фарсидским языком и с этой точки зрения не волновался за свой доклад. Он достаточно много лет прожил в Иране, где даже подвизался в качестве шейха, ни у кого не вызывая подозрений. В этом отношении можно было не беспокоиться.

Но не менее важно было обдумать, где, когда и как организовать встречи с Игорем Мамалыгой и Крашке. Грейвуд имел представление о советской контрразведке и очень боялся ее. Кроме того, поездка, совершенная им в свое время в Дебице, где он встречался с несколькими советскими людьми, и в частности, с конструктором Леонтьевым, также беспокоила его: а вдруг, чисто случайно, кто-нибудь из этих людей встретит его в Москве и сразу узнает? Вот почему Грейвуд решил отпустить усы, которых у него не было при поездке в Дебице, и вообще, по возможности, хоть немного изменить свою внешность.

Еще надо было подумать о том, кого оставить вместо себя на нюрнбергской вилле. Перебрав мысленно несколько своих работников, Грейвуд остановился на майоре Уолтоне, который, во-первых, был более или менее в курсе всей операции, а во-вторых, отличался достаточным опытом и сообразительностью. Правда, Грейвуд знал, что Уолтон большой любитель женщин, и с этой точки зрения в какой-то мере было рискованным оставлять его вместе с фрейлейн Эрной, которой Грейвуд все еще дорожил. Поэтому, на всякий случай, Грейвуд решил предоставить фрейлейн Эрне на время своего отсутствия отпуск, отправив ее к родителям.

На следующий день за утренним завтраком Грейвуд предложил генералу Маккензи кандидатуру Уолтона, и Маккензи сразу принял ее. Уолтон был вызван из Берлина, и Грейвуд в течение двух дней ввел его в курс дела, после чего вылетел из Нюрнберга.

Для большей достоверности «легенды» с иранским доктором Али Хаджаром, Грейвуд решил сначала отправиться в Тегеран, и уже оттуда выехать на конгресс в Москву.

Так он и поступил, и за два дня до открытия в Москве конгресса, посвященного Омару Хайяму, прилетел из Тегерана в столицу Советского Союза.

Его, как и всех других делегатов конгресса, встретили тепло и поместили в отеле «Националь», где почти целый этаж был занят делегатами конгресса, прибывшими почти из всех стран мира.

За это время Грейвуд проштудировал всю литературу о великом персидском поэте, выучил на память много его стихов и, познакомившись со своими коллегами по конгрессу, мог теперь с ученым видом говорить с ними о биографии и творчестве Омара Хайяма.

Внешность и чисто восточная вежливость Грейвуда, отличное знание фарсидского языка, красная феска, в которой он обычно появлялся, и даже янтарные четки, которые он всегда перебирал, а также вовремя и умело вставляемые в разговоры замечания о творчестве Омара Хайяма, вызвали к Грейвуду самое уважительное отношение со стороны делегатов конгресса, у которых не возникало и тени сомнения в том, что доктор Али Хаджар выдающийся хайямовед.

Помимо французских, британских, бельгийских, голландских и других делегатов конгресса, Грейвуд познакомился и с американскими делегатами. Их было трое и все они являлись подлинными знатоками древневосточной поэзии, энтузиастами своего дела, и в свою очередь с интересом слушали, как выразительно читает в подлиннике стихи Омара Хайяма доктор Али Хаджар.

Кстати, как это ни странно, на конгрессе Иран представлял только он один. Дело в том, что, благодаря принятым американской разведкой мерам, иранский делегат, который должен был поехать на конгресс, в последний момент был задержан под благовидным предлогом в Ширазе, где он постоянно жил и работал, и таким образом выехать на конгресс не смог. Разумеется, этот подлинный иранский хайямовед меньше всего мог предположить, что задержка с его выездом в Москву вызвана тем, что туда поедет доктор Али Хаджар.

Как и все иностранные делегаты, Грейвуд оценил великолепную организацию конгресса, гостеприимство советских ирановедов и абсолютную свободу, которая была предоставлена делегатам. Они могли в свободные от конгресса часы осматривать Москву и ее окрестности, знакомиться с музеями, посещать театры и клубы, и были во всех отношениях предоставлены самим себе.

ВПЕРВЫЕ ДНИ Грейвуду еще казалось, что за участниками конгресса ведется какое-то наблюдение, но потом, приглядевшись, он увидел, что его опасения напрасны, и что ни за ним, ни за другими делегатами конгресса никакого наблюдения нет.

Убедившись в этом, Грейвуд решил встретиться со своими подопечными. Еще перед выездом в Москву он договорился с генералом Маккензи, что никакой связи с работниками американской разведки, находящимися в Москве, как и с американским посольством, он иметь не будет, и теперь, очень довольный своим решением, Грейвуд начал действовать самостоятельно.

Однажды, под видом загородной прогулки, он поехал в Малаховку, где, соблюдая все предосторожности, встретился с Крашке.

Увидев полковника Грейвуда, Крашке на некоторое время лишился дара речи—настолько это было для него неожиданно. Грейвуд с трудом его успокоил и начал выяснять положение дел.

Крашке рассказал Грейвуду о своих встречах с Игорем и о том, что, по его мнению, пока все идет благополучно.

Было условлено, что через пару дней Крашке организует встречу Грейвуда с Игорем.

Доклад Крашке еще больше успокоил Грейвуда.

Стоял веселый солнечный день, и Крашке решил проводить Грейвуда до станции, но Грейвуд предусмотрительно отказался, решив, что на всякий случай надо соблюдать максимальную осторожность.

Они вышли из дачи, в которой жил Крашке, и простились у калитки. На улице поселка никого не было — это порадовало Грейвуда.

— Здесь очень мило,—сказал он.

— Да, здесь спокойно.—согласился Крашке.—И абсолютная уверенность, что за тобой никто не следит.

Но Крашке ошибался: именно в тот момент, когда он и Грейвуд стояли за распахнутой калиткой, их сфотографировал проживавший напротив седоусый Семен Петрович, осуществлявший наблюдение за Крашке...

Е. ИЗМАИЛОВ.

Познакомьтесь

Мне звери и птицы
Недавно сказали,
Что мы
До сих пор
Их неправильно звали.
Узнал я,
Что слон —
Это вовсе не слон,
Что надо его называть
Хоботон.
Собака —
Совсем не собака.
Собака зовется Кусакой
И звать Когтеножкой
Кошку
Пора привыкать понемножку.
И утка—не утка,
А просто Крякутка.
Петух—не петух,
А Кукарекух.
И даже
Простую ворону
Пора называть Каркароной.

ГЛУБОКО ЛИ забираются рыбы?

Можно ответить на этот вопрос так: на глубине восьми километров рыба еще имеется! Рыбы, живущие на такой глубине, питаются, по-видимому, мертвыми рыбами, падающими из верхних слоев океана на дно. Французский океанограф Жан Мария Перес, который погружался на батискафе на глубину 7300 метров, видел рыб на глубине 6900 метров. Он сумел различить по крайней мере пять различных видов. Один из его коллег несколько позже обнаружил рыб даже на глубине 8100 метров.

«Стебель»-чародей

Его таинственная сила заключается в чугунном корпусе, заполненном свинцом. Достаточно приблизить к нему семена, которые предназначены для посева, и произойдет чудо. Правда, результаты такого чуда можно будет увидеть значительно позже, лишь когда наступит уборка урожая. Эти семена дадут более высокий урожай. «Виновник» — радиоактивный Цезий-137, который помещен в центральной части корпуса.

Новая оригинальная гамма-установка «Стебель-3» создана нашими учеными впервые в мировой практике. Рабочие органы ее смонтированы на автомобильном шасси. Установка отличается хорошей транспортабельностью, проста в эксплуатации. Семена помещаются в особый сосуд, где облучаются в течение 1,5—2 минут. Новинка мирной атомной техники демонстрируется сейчас на ВДНХ в павильоне «Атомная энергия».

УЛЬТРАЗВУК СВЕРЛИТ АЛМАЗ

Во Всесоюзном научно-исследовательском институте кабельной промышленности создан ультразвуковой полуавтоматический станок УЗА-4 для сверления и полировки особых инструментов — алмазных фильер. Он может также делать отверстия любой конфигурации в различных твердых сплавах, минералах, керамических изделиях. Это позволило впервые в мировой практике наладить производство алмазных волок — инструментов волочильных станов.

Новый ультразвуковой станок весит шестьдесят килограммов и может быть установлен на столе. Для обслуживания его не нужно обладать высокой квалификацией. Комплекс операций сверления полностью автоматизирован.

Обработка алмаза ведется в миниатюрной ванночке из оргстекла, в которой он держится укрепленным на металлической пластинке. В другой ванночке обрабатываются изделия любой формы, изготовленные из различных сверхтвердых материалов. Станок снабжен особым устройством для заточки инструмента.

Новый ультразвуковой станок работает производительнее механического в 30 раз. Так, он сверлит отверстие в алмазе диаметром 0,5 мм не 120 часов, как его механический предшественник, а всего 2 часа. На полировку того же отверстия вместо трех часов теперь затрачивается только 30 минут.

Появление станка УЗА-4 вызвало большой интерес не только у специалистов Советского Союза, но и у их зарубежных коллег во многих странах мира.

На снимке: Вячеслав Нечаев — инженер ультразвуковой лаборатории института подготавливает УЗА-4 к работе.

Фото Н. ПАШИНА, (АПН).

Расширяя преступную агрессию в Южном Вьетнаме, американская военщина создает в стране так называемые лагеря специального назначения, рассчитанные на активизацию борьбы с партизанами. Однако и это не приносит желаемых результатов.

Отряды южновьетнамских патриотов наносят агрессорам сокрушительные удары. Их самоотверженность вызывает удивление даже у врага.

Более недели находился в окружении партизан лагерь частей особого назначения Плейме, расположенный недалеко от Сайгона. Подкрепления, боеприпасы и продовольствие перебрасывались по воздуху (смотри снимок).

Второй снимок, взятый из журнала «Тайм», был сделан в лагере Плейме во время одного из перерывов между атаками партизан. На лицах американских парней нет стандартных улыбок и показного веселья. «Во имя чего мы здесь?» — задают немой вопрос их угрюмые, осунувшиеся лица. Как пишет журнал «Тайм», «побелевший от ярости майор закричал на одного из них: «Заткнись! Это наша работа, и она оплачивается!».

Фото АПН.

ПРЕКРАТИТЬ АГРЕССИВНЫЕ ДЕЙСТВИЯ США В ЛАОСЕ

18 ноября в МИД СССР советнику—посланнику посольства Великобритании в Москве Т. Бримелоу был вручен советский проект совместного послания сопредседателей Женевского совещания по урегулированию лаосского вопроса. В нем отмечается, что сопредседатели хотели бы привлечь внимание стран—участниц Женевского совещания 1962 года по Лаосу к фактам непрекращающихся агрессивных действий США на территории Лаоса.

В Международную комиссию по наблюдению и контролю в Лаосе за последние два месяца поступили сообщения о том, что правые лаосские силы при содействии США совершили неоднократные вооруженные нападения на районы, находящиеся под контролем Нео Лао Хак Сат и патриотических нейтралистских сил. Сопредседатели отмечают, что подобные действия США создают серьезную угрозу миру в Лаосе и ведут к обострению обстановки во всей Юго-Восточной Азии.

Сопредседатели решительно осуждают агрессивные военные действия США в Лаосе. Они призывают правительство США немедленно прекратить бомбардировки Лаоса, вывести из Лаоса свой военный и полувоенный персонал, отказаться от использования лаосской территории в целях расширения войны в Южном Вьетнаме и провокационных действий против ДРВ.

(ТАСС).

АТОМНОЕ ОРУЖИЕ В РУКАХ РЕВАНШИСТОВ

НЬЮ-ЙОРК, 21 ноября. Корреспондент ТАСС Л. Шокин передает: Уже более шести лет на самолетных бомбах и ракетах ФРГ секретно устанавливаются американские ядерные боеголовки. Об этом, ссылаясь на достоверные источники, сообщает из Вашингтона осведомленный обозреватель газеты «Нью-Йорк таймс» Джон Уоррен Финни. Как утверждает Финни, атомным оружием оснащены западногерманские истребители-перехватчики «Ф-104», которые всегда находятся в состоянии боевой готовности и могут в течение нескольких минут подняться в воздух для нанесения атомного бомбового удара. Обозреватель указывает, что атомные головки установлены также на обслуживаемых западными немцами ракетах «Першинг» и баллистических ракетах с радиусом действия в 400 миль.

Чтобы как-то смягчить зловещий характер своего сообщения и успокоить читателей, Финни пишет, что ядерные головки охраняются, де, американскими солдатами и с помощью секретного электронного «ключа».

РАЗГРОМЛЕН батальон интервентов

ХАНОЙ, 22 ноября. (ТАСС). За пять дней боев, с 5 по 9 ноября, в районе Даткуок (севернее города Бьенхоа) бойцы армии освобождения Южного Вьетнама и партизаны полностью разгромили батальон американских парашютистов, сбили 4 вертолета и разведывательных самолета, а также захватили большое количество вооружения и другого военного имущества. Об этом сообщает Вьетнамское информационное агентство, ссылаясь на информацию агентства южновьетнамских патриотов «Освобождение».

СПОРТ • СПОРТ • СПОРТ

Ничья с «королями футбола»

РИО-ДЕ-ЖАНЕЙРО, 22 ноября. (Корр. ТАСС М. Алябьев, А. Козлов). Сборная СССР по футболу сыграла с двукратным чемпионом мира — командой Бразилии вничью—2:2. Этого никто здесь не ожидал — ни сами «короли футбола» ни, тем более, болельщики. В «заколдованные» прежде для нас ворота бразильцев влетели сразу два мяча. И это после того, как чемпионы мира вели в счете 2:0.

Перед началом матча на крупнейшем в мире стадионе «Маракана» были исполнены гимны СССР и Бразилии и подняты национальные флаги обеих стран. Под бурные аплодисменты более 200 тысяч зрителей команды обменялись вымпелами.

Футболисты вышли на поле в следующих составах: сборная СССР — Яшин, Пономарев, Шестернев, Афонин, Данилов, Воронин, Сабо, Метревели, Банишевский, Малафеев, Копаев; сборная Бразилии — Манга, Джалма Сантос, Беллини, Орландо, Рильдо, Дуду, Герсон, Жаирзиньо, Флавио, Пеле, Парана.

Во второй половине игры Хурцилава заменил в защите Афонина, а Месхи—Малафеева. Месхи пошел на левый край, а Копаев стал играть в центре. У бразильцев вместо Беллини уже в первом тайме вышел Мауро, а после перерыва Адемир заменил Флавио.

В первом тайме зрители увидели интересную, острую игру, но... счет был открыт лишь на шестой минуте после перерыва. Красиво и сильно Герсон неотразимо пробил с близкого расстояния. Через три минуты был забит второй гол. Пеле и Жаирзиньо разыграли остроумную комбинацию. Прорвавшийся вперед Жаирзиньо неожиданно отбросил мяч назад Пеле, который проскочил по центру между защитниками и точно послал мяч в сетку. Трибуны ликовали, рвались петарды. Болельщики неистово кричали: «Пеле, еще!».

Это были очень трудные минуты для наших ребят. Дрогни они хоть чуть-чуть, и поражение с крупным счетом стало бы неизбежным. Но советские футболисты сумели погасить атакующий пыл своих грозных соперников. Они уже повели теперь наступление на ворота бразильцев.

На четырнадцатой минуте счет стал 2:1. Банишевский головой направил в сетку мяч, выбитый до этого вратарем Манга прямо на нашего нападающего. Наш форвард хладнокровно «наказал» голкипера. Трибуны замерли.

Темп игры стал шквальным. Новые прорывы бразильских футболистов разбивались о стойкую оборону советских спортсменов. За пять минут до конца игры Месхи прошел по краю, передал мяч Метревели, последовал не сильный, но неожиданный удар. Мяч, которого Манга коснулся только кончиками пальцев, влетел под верхнюю планку. Наши нападающие опять штурмуют ворота соперников... Может быть, только времени им не хватило до победы. Итак, ничья.

«Матч был для нас очень трудным,—сказал Пеле в интервью корреспондентам после финального свистка.—Русские играли отлично. К сожалению, встреча проходила в несколько нервной обстановке, которую создавали наши азартные болельщики. Еще бы! Некоторые из них предсказывали нам победу со счетом 6:0». «Я всегда предупреждал,—подчеркнул Пеле, — что на этот раз с русскими не произойдет того, что было в Москве. Для нас это урок».

Советским футболистам матч также открыл многое. И главное он развеял традиционное представление о том, что с бразильцами нельзя играть на равных. Советская сборная не победила. Но ее надо поздравить. Эта ничья стоит победы.

Поэтому было понятно отличное настроение тренера сборной СССР Н. Морозова после матча. Он сказал: «Игрой своих ребят доволен. Матч был содержательным, корректным, дружеским. Состязание показало, что технический уровень советской сборной заметно возрос».

Морозов особо отметил хорошую игру бразильцев Герсона, Сантоса и Орландо. Из советских футболистов он выделил Яшина, Шестернева, Сабо, Воронина и Метревели. Судейство Дагналса и его помощников Тэйлора и Клеменса (Англия), по мнению советского тренера, было безупречно.

ХОККЕЙНЫЙ СЕЗОН ОТКРЫТ

В минувшие субботу и воскресенье хоккеисты вологодской команды «Торпедо», участники первенства страны по классу «Б», провели на своей площадке два первых товарищеских матча с горьковской командой «Полет». Спортсмены «Полета» — сильнейшие среди хоккейных команд Горьковской области. Встречи с ними явились хорошей проверкой готовности торпедовцев к предстоящему турниру.

Первый матч не продемонстрировал ни хороших технических приемов, ни разумного тактического плана ведения игры. В действиях хоккеистов было много ошибок, неразберихи. Нападающие увлекались больше индивидуальной игрой, забывая часто о своих партнерах. Первая треть матча закончилась безрезультатно. Во втором и третьем периодах форвард гостей А. Боровиков после проходов к воротам торпедовцев дважды посылал шайбу в ворота «Торпедо». Хозяева площадки не смогли «размочить» счета. Победили горьковчане — 2:0.

Воскресная встреча отличалась от первой. Игра прошла в острой, напряженной борьбе. Команда Л. Большакова (так именуют любители хоккея торпедовцев) показала хороший стиль игры. В этом матче вологжане полностью удерживали инициативу на своей стороне. Они быстрее горьковчан передвигались по полю, точнее передавали шайбу, самоотверженнее играли в защите. Эти преимущества быстро выразились и в счете. Уже на третьей минуте бросок В. Чижова достигает цели. Затем нападающие В. Кулаков и О. Гусев забрасывают еще две шайбы в ворота «Полета». Вторая двадцатиминутка не изменила соотношения сил на поле. Торпедовцы доводят результат до 6:0 в свою пользу.

Заключительный период прошел примерно в равной борьбе. На шайбу, забитую в ворота «Торпедо», отвечает точным броском И. Некрасов. Вологжане устанавливают окончательный счет встречи — 7:1 в свою пользу.

И все же в игре вологжан наблюдались недостатки. Много неточностей в передачах. При атаках ворот гостей наши нападающие подчас сбивались у одного борта, оставляя центральную зону и другую половину свободной, что значительно облегчало оборону ворот горьковчанам.

И одно замечание об организации соревнований. На спортплощадке «Торпедо» нет хорошо оборудованного радиоузла. Многочисленные болельщики, пришедшие посмотреть матчи, были попросту лишены возможности прослушать составы играющих команд и сообщения судейских бригад о ходе игры. К официальным матчам первенства страны, которые пройдут на площадке «Торпедо» уже 28 и 29 ноября, надо оборудовать радиоузел.

Первыми противниками торпедовцев в турнире команд класса «Б» станут хоккеисты «Труда» из подмосковного города Подольска.

Н. НИКОЛАЕВ.

О ходе подписки на газеты и журналы на 1966 год по городам и районам на 20 ноября 1965 года

(Распространено экземпляров)

Заним. место	Районы и города	На 1000 человек населения всех изданий	«Правда» всего	«Правда» на 1000 человек	«Советская Россия» всего	«Советская Россия» на 1000 человек	«Красный Север» всего	«Красный Север» на 1000 человек
1.	Кадуйский	756	448	26	219	12	647	37
2.	Гор. Череповец	746	2386	14	2115	13	761	5
3.	У.-Кубинский	730	301	17	140	8	882	51
4.	Верховажский	729	285	13	238	10	838	38
5.	Междуреченский	704	228	14	126	8	1098	68
6.	Тарногский	703	374	17	134	6	722	32
7.	Гор. Сокол	701	641	12	1042	20	1114	22
8.	Нюксенский	690	271	15	270	14	753	41
9.	Бабаевский	683	727	19	890	23	1003	27
10.	Гор. Вологда	679	2610	15	2211	13	13127	80
11.	Череповецкий	676	1280	19	770	11	1680	24
12.	Кирилловский	668	532	16	433	12	1916	56
13.	Харовский	668	785	13	668	11	3189	53
14.	Тотемский	663	531	14	519	13	1735	44
15.	Вытегорский	660	886	16	1038	20	2186	40
16.	Вожегодский	648	450	13	316	9	1400	41
17.	Устюженский	640	946	16	1126	20	958	16
18.	Шекснинский	640	1040	25	520	12	1900	46
19.	Белозерский	628	930	17	1070	20	2600	50
20.	Гор. В. Устюг	620	857	17	839	17	789	17
21.	Грязовецкий	619	856	14	390	6	3105	51
22.	Бабушкинский	566	220	8	355	13	1112	42
23.	Вологодский	545	610	8	595	8	5006	72
24.	К.-Городецкий	542	459	10	366	8	1595	37
25.	В.-Устюгский	530	469	11	424	10	629	15
26.	Никольский	513	414	9	561	12	1867	41
27.	Сокольский	499	240	8	234	7	1391	46
	По области	650	19800	15	17609	12	54003	40

НАЧАЛО ПОЛОЖЕНО

В этот день трибуны хоккейной площадки стадиона «Металлург» в Череповце были заполнены до отказа. Каждому хотелось быть очевидцем встречи дебютанта класса «А» с маститым соперником—командой калининского СКА.

После торжественной церемонии открытия хоккейного сезона начался поединок. Завладев шайбой, хозяева площадки пятеркой нападающих бросаются в зону калининцев. Несколько бросков по воротам не достигают цели. Армейцы перехватывают шайбу и адресуют ее заслуженному мастеру спорта Леониду Волкову. Тот молниеносно врывается в зону череповчан и открывает счет — 1:0.

На двенадцатой минуте матча череповецкий мастер спорта Леонид Климов забивает ответный гол. На трибунах болельщиков опять появляется несколько транспарантов: «Ребята, не робей!», «Металлург! Шайбу!». Однако в первой двадцатиминутке ни той, ни другой команде больше не удается взять ворота.

С первых минут второго периода армейцы снова выходят вперед 2:1. Это ничуть не смутило хоккеистов «Металлурга». Они стали играть еще активнее. Нападающий череповчан мастер спорта Владимир Мальцев выравнивает счет.

С небольшим преимуществом хозяев поля прошел и третий период. Но добиться желаемого результата ни металлурги, ни их соперники так и не смогли. В результате ничья — 2:2.

Л. ЖИГАРЕВ.

Демонстрации в Хартуме

ХАРТУМ, 22 ноября. (ТАСС). На улицах города продолжаются демонстрации в защиту демократии. Кое-где между группами демонстрантов и сторонниками реакционных партий произошли столкновения. В результате столкновений десять человек ранены, в том числе женщины.

Группа вооруженных палками сторонников партии «Мусульманские братья» совершила вчера налет на здание ЦК Суданской коммунистической партии. Работники ЦК и подоспевшие к ним на помощь демонстранты — демократы отбили нападение хулиганствующих реакционеров и рассеяли их. Используя слезоточивые бомбы и дубинки, полиция к вечеру освободила от демонстрантов центральные площади и улицы города. Многие демонстранты арестованы.

ЗА РУБЕЖОМ

СОБЫТИЯ · ЗАМЕТКИ · КОММЕНТАРИИ

РЕЗОЛЮЦИЯ СОВЕТА БЕЗОПАСНОСТИ

НЬЮ-ЙОРК. (ТАСС). Совет Безопасности 20 ноября принял проект резолюции Боливии и Уругвая о положении в Южной Родезии. Совет осудил узурпацию власти расистским меньшинством в Южной Родезии и рассматривает провозглашение им независимости как не имеющее никакой законной силы.

Совет призвал правительство Англии подавить этот мятеж, немедленно провести все об'явленные им меры и предпринять все другие меры, которые представятся эффективными, для того, чтобы без промедления покончить с расистским режимом Смита.

Ко всем государствам Совет обратился с призывом не признавать этой незаконной власти и не поддерживать с ним дипломатических или иных отношений, воздерживаться от любого действия, которое могло бы помочь этому незаконному режиму и поощрить его, в частности, прекратить поставки ему вооружения и военных материалов и сделать все возможное для разрыва всяких экономических отношений с Южной Родезией, включая эмбарго на нефть и нефтепродукты.

Организации африканского единства поручается сделать все, что в ее силах, для осуществления резолюции в соответствии с главой 8-й Устава ООН.

Резолюция была принята десятью голосами. Франция при голосовании воздержалась.

Совет постановил сохранить вопрос о южнородезийском кризисе на своей повестке дня с целью изучить, какие дополнительные меры против режима Смита могут оказаться необходимыми.

ПОЛОЖЕНИЕ В ИНДОНЕЗИИ

ДЖАКАРТА, 22 ноября. (ТАСС). Военные власти Индонезии вместе с правыми силами продолжают антикоммунистическую кампанию. Изо дня в день газеты сообщают о новых арестах лиц, причастных к событиям «30 сентября», о репрессиях против рабочих, крестьян, студентов, принадлежащих к прогрессивным массовым организациям.

К настоящему времени на Южном Калимантане уже арестовано 1.600 человек.

В Воногите, невдалеке от Суракарты, арестовано 1.630 человек, главным образом крестьян—членов крестьянского фронта, в Срагене арестовано 820 человек, в Бойолали — 711 человек, в Клатене — свыше 2.200 человек. Как сообщило агентство АНТАРА, все арестованные являются членами Коммунистической партии Индонезии, Гервани, «Пемуда ракьят», Крестьянского фронта и «Партиндо».

ДЖАКАРТА, 22 ноября. (ТАСС). Вчера в президентском дворце в Богоре состоялось совещание президента Сукарно с военачальниками, включая командующих всеми военными округами Индонезии. Сукарно произнес две речи. В своей первой речи он обратился к индонезийским и иностранным корреспондентам, присутствовавшим на открытии этого совещания. Сукарно выразил недовольство и осудил тех индонезийских и западных журналистов, которые пытаются разжигать страсти и с этой целью распространяют самые различные небылицы о последних событиях в Индонезии и о «Движении 30 сентября».

Он высмеял те сообщения газет, в которых говорилось о «зверствах», совершенных якобы сторонниками «Движения 30 сентября».

Сукарно предупредил, что он распустит любую партию, включая партию «Нахдатул улама» и национальную партию Индонезии, если они будут продолжать разжигать страсти в стране.

Вторую речь президент Сукарно произнес за закрытыми дверями и корреспондентам ничего о ней не сообщили.

НЬЮ-ЙОРК, 22 ноября. (ТАСС). Как передает корреспондент агентства ЮПИ из Джакарты, президент Сукарно поручил президиуму кабинета министров в составе 3 человек во главе с первым заместителем премьер-министра и министром иностранных дел Субандрио руководить чисткой в гражданских правительственных учреждениях с целью удаления лиц, сочувствующих «Движению 30 сентября».

Субандрио заявил корреспондентам, что чистка в армии останется в руках военных, президиум в составе трех заместителей премьер-министра будет наблюдать за проверкой лояльности служащих гражданских учреждений.

В ДОМЕ ПОЛИТПРОСВЕЩЕНИЯ

24 ноября, в 9 часов, по основам научного атеизма будет прочитана лекция на тему: **«Марксизм-ленинизм о религии».**

Лектор **Нестеров А. А.**

24 ноября, в 18 часов, по проблеме **«У карты мира»** будет прочитана лекция на тему: **«Соединенные Штаты Америки».**

Лектор — кандидат исторических наук **Табачков И. Ф.**

ЧТОБЫ не повторилось

Совсем недавно в квартире шофера автобазы Северной железной дороги В. Ложкова взорвался газовый баллон. Весь одноэтажный дом оказался разрушенным. Три семьи остались без крова. Конечно, без жилья они не будут. И все-таки об этом случае следует поговорить со всей серьезностью.

Почему так получилось? Об'яснение простое. В маленькой комнате, где имелась русская печь и плита была поставлена еще и газовая плита с баллоном. В таких условиях о каких-то мерах предосторожности говорить не приходится.

Такой случай в Вологде может повториться. Во второй квартире дома № 6, что в Топливном переулке, в кухне русская печь, плита для дровяного отопления и газовая плита. Баллон стоит в этой же кухне. Где гарантия, что он не взорвется? А ведь в этом доме живет восемь семей.

Ответственность за полную безопасность должен нести тот, кто разрешает установку газовых плит и баллонов в помещениях с печным отоплением.

И. УГЛОВ.

Редактор **А. С. МАРЬИН.**

Подписка на центральные, областные, районные газеты и журналы

НА 1966 ГОД ПРИНИМАЕТСЯ

только до 25 ноября.

ДО КОНЦА ПОДПИСКИ ОСТАЛОСЬ 3 ДНЯ.

Спешите оформить подписку!

ОБЛСОЮЗПЕЧАТЬ.

ПРИГЛАШАЮТСЯ НА РАБОТУ:

ученики стрелочников, уборщица вокзала—станцией Вологда-1 Северной железной дороги. За справками обращаться по адресу: г. Вологда, Движенческий переулок, 10, отдел кадров, телефон: вокзал-85;

инженеры, знающие автодело, **инженер-строитель, старший бухгалтер** в аппарат управления — Вологодским автоуправлением. Обращаться по адресу: г. Вологда, 1-я Фрязиновская, 52, комната 20;

бухгалтер — Вологодским молочным комбинатом. За справками обращаться по адресу: г. Вологда, Пошехонское шоссе, 14, молкомбинат, отдел кадров;

автокрановщики, автослесари, истопники, разнорабочие (на базу в районе деревни Турундаево), **сторожа** (для охраны выставки сельского хозяйства в районе кремля)—Вологодской базой «Сельхозтехника». Обращаться по адресу: г. Вологда, Ленинградское шоссе, 22, тел. № 2-15-83;

ст. товаровед (оклад 90 рублей), **нормировщик,** знающий техническое нормирование (оклад 90 рублей) — управлением механизации № 219. Справиться по телефону № 9-99-46, добавочный 42. Проезд автобусом маршрута № 5 до остановки «Автобаза»;

шоферы, автокрановщики, слесари по ремонту автомашин и дорожной техники, **инженер-дорожник, электросварщик**—Вологодским дорожностроительным управлением. Обращаться: г. Вологда, Чернышевского, 133, отдел кадров;

бухгалтер-расчетчик (оклад 70 рублей) —СУ № 211 «Спецстрой». Обращаться по адресу: г. Вологда, Калинина, 47-д, с 14 до 17 часов;

токари, фрезеровщики, шлифовщики, сверловщики, формовщики, обрубщики, кочегары, подсобные рабочие, уборщицы—заводом «Северный коммунар». Обращаться в отдел кадров завода.

Администрация, партийная и профсоюзная организации Вологодского треста «Скотооткорм» с прискорбием извещают о преждевременной скоропостижной смерти заместителя директора треста, члена КПСС

МАЛЫГИНА Николая Александровича

и выражают соболезнование семье покойного.

Коллектив медслужбы УООП выражает глубокое соболезнование старшему бухгалтеру Малыгиной Марии Николаевне по поводу преждевременной смерти ее мужа

МАЛЫГИНА Николая Александровича.

Коллектив облснабсбыта выражает соболезнование Перцовской Евгении Львовне по поводу смерти ее матери

ГАЛЬПЕРИНОЙ Марии Ильиничны.

Похороны состоятся 23 ноября на Введенском кладбище. Вынос тела в 14 часов из горбольницы.

ТРЕБУЕТСЯ ЖИЛПЛОЩАДЬ на один месяц (с 20 ноября по 20 декабря) **для размещения мужчин-курсантов.**

С предложениями обращаться: г. Вологда, Добролюбова, 26, «Росмолоко», отдел кадров.

Антонов Николай Александрович, проживающий в г. Вологде, Ершовская, 16, возбуждает дело о расторжении брака с Антоновой Валентиной Григорьевной проживающей в Ленинградской области, п/о Дибуны, ст. Песочная, ул. Новостроек, 17, кв. 3.

Дело подлежит рассмотрению в народном суде Сестрорецкого района Ленинградской области.

В ТЕАТРЕ И КИНО

ОБЛДРАМТЕАТР. 23 ноября премьера—**«На диком бреге».** 24 ноября—**«Ермак».** Начало спектаклей в 19 часов.

КОНЦЕРТНЫЙ ЗАЛ ФИЛАРМОНИИ. 23—24 ноября концерты лауреата Всероссийского конкурса артистов-чтецов **Эдуарда ВЕЛЕЦКОГО.** В программе стихи Сергея Есенина. Начало в 20 часов. Билеты продаются в кассе филармонии с 15 часов ежедневно.

КОНЦЕРТНЫЙ ЗАЛ ФИЛАРМОНИИ. 26 ноября **концерт** заслуженного артиста РСФСР **Бориса ФИЛИЦИАНТА** (скрипка). Абонемент «Мастера искусств». талон № 4. Начало в 20 часов.

ОБЛАСТНАЯ ФИЛАРМОНИЯ (в помещении Дворца культуры железнодорожников) 26 ноября **концерт Череповецкой академической капеллы** — дипломанта Всероссийского конкурса народных хоров 1963 года. Художественный руководитель и дирижер **Владислав СТЕКЛОВ.** Начало в 21 час. Билеты продаются ежедневно в кассе филармонии с 15 часов.

КОНЦЕРТНЫЙ ЗАЛ ФИЛАРМОНИИ. 27—28—29—30 ноября **литературные вечера-концерты** лауреата государственной премии СССР заслуженного артиста РСФСР **Владимира СЕРЕБРЯКОВА.** В программе 27 и 28 ноября—**«Все о любви»,** 29 ноября—**«Сергей Есенин»,** 30 ноября—**«Преступление и наказание»** Ф. М. Достоевского Начало в 20 часов. Подробности в афишах. Билеты продаются в кассе филармонии ежедневно с 15 часов.

КИНОТЕАТР им. ГОРЬКОГО. Большой зал. С 22 ноября в 9.30, 11.30, 13.30, 15.30, 17.30, 19.30, 21.30 новый художественный фильм **«Как вас теперь называть?..».** Малый зал. 23, 24 ноября в 9.50, 13, 14.40 — **«Строгая игра»;** в 11.10, 16.20, 19 (удлиненный), 21.10—**«Понедельник — день тяжелый»;** в 18.10 кинохроника—**«Доброго пути».**

КИНОТЕАТР «ИСКРА». Большой зал. С 22 ноября в 9.20 и 14.40 — **«Капитаны голубой лагуны»;** в 11, 16.20, 20 часов новый художественный американский фильм **«Нюрнбергский процесс»** I и II серии в один сеанс. Малый зал. С 22 ноября в 10 и 11.40 сборная мультипликационная программа для детей: в 13.20, 15.10, 17, 18.50, 21.20—**«Девушка моей мечты».**

КИНОТЕАТР «СПУТНИК». 23 ноября в 15, 17, 19, 21 час новый художественный фильм **«Как вас теперь называть?..».**

ДВОРЕЦ КУЛЬТУРЫ ЖЕЛЕЗНОДОРОЖНИКОВ. Большой зал. 23, 24 ноября в 15, 17.15, 19, 21 час — **«Как вас теперь называть?..».**

КИНОТЕАТР «РОДИНА». С 22 ноября в 9, 10.45, 12.30, 14.15, 16, 17.45, 21.40 новый художественный фильм — **«Они не пройдут».** В 19.30 фестивальный фильм, посвященный героям чекистам. 23 ноября — **«Сотрудник ЧК».** 24—25 ноября — **«Черный бизнес»,** 26—28 ноября—**«Выстрел в тумане».**

ГОРОДСКОЙ ДОМ КУЛЬТУРЫ. 23 ноября в 17.30, 19.20, 21.10—**«Невесты-вдовы».** 27 ноября в 16.30 и 18.20—**«Секретарша».** 28 ноября в 13, 14.50, 16.40, 18.30—**«Буря над Азией».** 30 ноября в 17.30, 19.25, 21.20—**«Наш дом».**

КИНОТЕАТР «ОКТЯБРЬ». 23 ноября в 15.15—**«Над Тиссой»;** в 17.15, 19.10, 21 час—**«Наш дом».**

КЛУБ ВОС. 23 ноября в 17.30 и 20.15—**«Цветок в пыли»** 2 серии вместе. 25 ноября в 18 и 20 часов —**«Невесты-вдовы».** 27 ноября в 18 и 20 часов—**«Товарищ Арсений»** 30 ноября в 18 и 20 часов—**«Черный бизнес».**

СЛУШАЙТЕ, СМОТРИТЕ

ЦЕНТРАЛЬНОЕ РАДИО 24 НОЯБРЯ

8.45—Взрослым о детях. По страницам журнала «Семья и школа». 9.30—Библиотека новинок советской литературы. Л. Мери — «В страну вулканов». Главы из книги эстонского писателя. 10.00 — Для детей. 11.10—Количество, качество, надежность. «Станкам полную нагрузку». Передача об опыте работы ленинградских машиностроителей. 11.30—Декада музыкального искусства Югославии. 12.15—«Время, события, люди». 13.00—Гастроли театра оперы и балета «Эстония». Музыкальное обозрение. 14.00—В республиках, краях и областях. 14.30—«Голоса друзей». (Передачи социалистических стран). 15.00—Программа радиостанции «Юность». 16.00—Страна готовится к с'езду. «Множить трудовые успехи». 16.15 — «Путешествие в мир знаний». Для школьников 5—8-х классов. В программе: 1. «Жизнь гор». 2. «Слова-историки». 16.50—Для школьников, изучающих французский язык. 17.30—Журнал «Наш современник»—читателям. Выступление Б. Зубавина. 18.30 — Ленинский университет миллионов. Беседа по основам политической экономии— «Воспроизводство общественного капитала и экономические кризисы». 19.00—Концерт декады ленинградского музыкального искусства в Москве. 20.00—Международный дневник. 21.15—Взрослым о детях. «Наш первый класс». Беседа. 21.30 —«Над селом опустился вечер». Музыкальная передача. 22.30 — Вечерняя программа радиостанции «Юность».

ОБЛАСТНЫЕ ПЕРЕДАЧИ

(на волнах 1500, 4,3 и 4,5 метра)

6.30—7.00—Обзор газет «Красный Север» и «Вологодский комсомолец». Передача для молодежи. «Они были первыми». Передача «Использовать корма умело, с большей отдачей». 17.00—17.30 — Последние известия. Передача для школьников «Пионерский огонек».

ЦЕНТРАЛЬНОЕ ТЕЛЕВИДЕНИЕ

16.40—Программа передач. 16.45 — Для дошкольников и младших школьников. А. Цепуритис и В. Артавс—«Веселые друзья». Кукольный спектакль. Передача из Риги. 17.15—«Киевское метро». Передача из Киева. 17.45—«Новое на ВДНХ». Репортаж из павильона «Стандарты». 18.00 — Телевизионные новости. 18.20—«Время и люди». Телевизионная летопись. 19.00 — «Поет народная артистка СССР Нинель Ткаченко». Передача из Минска. 19.30—«Рассказы о героизме». Выступление писателя С. С. Смирнова. 20.00—«Грустный мотив». Телевизионный спектакль по рассказам Д. Паркер, Д. Селинджера, В. Истлейка. Передача из Ленинграда. 21.30—Телевизионные новости. 22.00—В эфире — «Молодость». «Орбита».

Наш адрес: Вологда, Урицкого, 2

ТЕЛЕФОНЫ: зам. редактора — 2-31-41, зам. редактора — 2-32-51, ответственный секретарь — 2-31-35, секретариат — 2-10-62, отделы: партийной жизни — 2-30-94, промышленности и транспорта — 2-05-13, сельскохозяйственный — 2-04-85, культуры — 2-31-40, информации — 2-31-42, советского строительства и быта — 2-01-72, писем трудящихся и работы с рабселькорами — 2-00-32, бухгалтерия и прием об'явлений — 2-04-61.

ГЕ—01288 Вологодская областная типография Зак. 3779.