ПРОЛЕТАРИИ ВСЕХ СТРАН, СОЕДИНЯЙТЕСЬ!

КРАСНЫЙ СЕВЕР

ОРГАН ВОЛОГОДСКОГО ОБЛАСТНОГО КОМИТЕТА КОММУНИСТИЧЕСКОЙ ПАРТИИ СОВЕТСКОГО СОЮЗА И ОБЛАСТНОГО СОВЕТА ДЕПУТАТОВ ТРУДЯЩИХСЯ

№ 266 (14462) | Четверг, 11 ноября 1965 года | Цена 2 коп.

В ПРЕЗИДИУМЕ ВЦСПС

КОЛЛЕКТИВНЫЕ ДОГОВОРЫ НА 1966 ГОД

Президиум ВЦСПС принял 9 ноября постановление о заключении коллективных договоров на 1966 год. На всех предприятиях и в организациях промышленности, строительства, транспорта, связи, сельского хозяйства, торговли, общественного питания и бытового обслуживания населения эта работа должна быть проведена в декабре 1965 — январе 1966 года.

Осуществление мероприятий по улучшению управления промышленностью, совершенствованию планирования и усилению экономического стимулирования будет способствовать значительному повышению роли коллективных договоров — как важного средства привлечения рабочих и служащих к борьбе за улучшение результатов работы предприятий, говорится в постановлении.

До заключения коллективных договоров необходимо организовать массовую проверку выполнения двусторонних обязательств за 1965 год. Итоги проверки будут обсуждаться на заводских, цеховых, сменных собраниях.

В период подготовки и заключения нового колдоговора следует провести массовый сбор предложений рабочих, инженерно-технических работников и служащих. Проект коллективного договора необходимо обсудить на собраниях, чтобы каждый рабочий знал, какие конкретные меры будут проведены для улучшения деятельности предприятия, повышения рентабельности и как все это скажется на условиях труда и быта, на заработках.

Общезаводские собрания и конференции рабочих, инженерно-технических работников рассматривают проект коллективного договора на 1966 год одновременно с подведением итогов выполнения договора за 1965 год.

(ТАСС).

XXIII СЪЕЗДУ КПСС — ДОСТОЙНУЮ ВСТРЕЧУ!

СЛОВО ВЕРХОВАЖЦЕВ

Вступив в соревнование за достойную встречу XXIII с'езда КПСС, трудящиеся Верховажского района приняли обязательство произвести в текущем году на 282 тысячи рублей сверхплановой продукции.

Коллектив леспромхоза дал слово вывезти сверх плана древесины на 124 тысячи рублей и получить 20 тысяч рублей сверхплановой прибыли, снизить себестоимость кубометра леса на 0,5 процента, довести комплексную выработку на списочного рабочего до 520 кубометров, к 20 декабря выполнить намеченный об'ем строительно-монтажных работ.

Коллектив головного маслозавода даст на 140 тысяч рублей сверхплановой продукции, а коллектив химлесхоза — на девять тысяч рублей.

Труженики сельского хозяйства района дадут государству сверх годового плана 1000 тонн молока, 145 тонн мяса. До конца года намечено получить от каждой коровы не менее 310 килограммов молока, а за зимовку надой увеличить на 200 килограммов по сравнению с соответствующим периодом прошлого года.

К открытию XXIII с'езда КПСС выполнить план первого квартала по продаже государству продуктов животноводства и сверх плана продать 150 тонн молока. В период зимы заготовить и вывезти на поля 154 тысячи тонн органических удобрений, 2000 тонн минеральных и 2000 тонн извести.

Пример передовиков

Накануне праздника Великого Октября областную Доску почета снова украсили десятки имен передовиков промышленности и сельского хозяйства—металлургов, машиностроителей, лесозаготовителей, ткачих, строителей, полеводов, животноводов и людей других профессий.

Эти люди прославили себя высокой производительностью труда, безупречным выполнением рабочего долга, неустанными поисками путей увеличения выпуска, повышения качества и снижения себестоимости продукции.

С творческим горением трудится бригада плотников строительного управления № 211 треста «Вологодстрой», которую возглавляет отличник социалистического соревнования РСФСР С. В. Абулганиев. Она постоянно перевыполняет задания при хорошем качестве работ.

А разве добилась бы лучших показателей в соревновании маслоделов области бригада мастера В. А. Корчажинской, работающая на Велико-Устюгском маслозаводе, если бы не изыскивала резервов увеличения выработки и повышения качества продукции. Бригада изготовляет масло только высшим сортом. Ей заслуженно присвоено звание коллектива коммунистического труда.

Или Б. А. Перевязкин, возглавляющий малую комплексную бригаду в Тафтинском лесопункте Тотемского леспромхоза! Коммунист, умелый организатор, тракторист, шофер, он вкладывает в достижение успеха все свое умение, воспитывая беспредельную преданность делу и в товарищах. Они горят одним желанием сделать больше, лучше и дешевле. Да и как же иначе—ими принято обязательство—дать за последний год семилетки 20 тысяч кубометров леса. Несмотря на то, что весной пришлось работать на сплаве и месяц вести вывозку напрямую, бригада уже заготовила пятнадцать с половиной тысяч кубометров древесины — больше всех в леспромхозе.

Настойчиво, с рабочей выдумкой, творчески трудятся не только те, чьи имена занесены на областную Доску почета. Тысячи людей, занятых в различных отраслях промышленности и сельского хозяйства, проявляют завидное упорство в достижении высоких показателей.

На заводе «Мясомолмаш» гордятся слесарями инструментального цеха В. Власовым и Ю. Колобовым, которые сконструировали и изготовили станок для притирки кранов. В итоге производительность труда на этой операции возросла вдвое. А ведь в большом инициативном коллективе, день ото дня умножающем успехи предприятия, творчески работающих людей немало.

Ничем не приметен с первого взгляда труд доярки колхоза «Родина» Вологодского района К. В. Колесовой. Все, кажется, делает она так, как и ее подруги. Но во все Капитолина Васильевна вкладывает живинку. Она раньше всех появляется на скотном дворе, продуманно ведет раздой коров, их кормление, хорошо массажирует вымя перед дойкой, применяет горячий компресс и старается выдоить до капли все молоко, последние струйки которого отличаются высоким содержанием жира.

Настойчивое стремление добиться успеха позволило Капитолине Васильевне поднять надой молока почти до четырех тысяч килограммов от коровы.

Вот такие, как К. В. Колесова, и составляют коллектив доярок колхоза, уверенно идущий от успеха к успеху и смело взявший обязательство—в честь XXIII с'езда КПСС надоить за зимовку по 2000 килограммов молока от коровы. И здесь сказалась инициатива передовой доярки. Включившись в предс'ездовское соревнование, она решила надоить за зимовку 2500 килограммов молока от коровы.

Стремлением вложить в дело больше инициативы проникнуто и обязательство механизаторов колхоза «Аврора» Грязовецкого района по досрочной подготовке техники к весне.

Движимые примером передовиков, заступили на трудовую вахту навстречу XXIII с'езду КПСС многие коллективы трудящихся города и деревни.

В дни подготовки к празднованию годовщины Великого Октября предс'ездовское соревнование охватило всех трудящихся области. И снова вспыхнули яркими огнями успехи инициативных, творчески работающих людей.

Соревнование в честь XXIII с'езда КПСС поможет добиться новых успехов в выполнении государственных планов, увеличении производства, повышении качества продукции и росте производительности труда.

Долг партийных, профсоюзных организаций направить усилия трудящихся на изыскание и приведение в действие резервов производства, поднимать их творческую активность, настойчиво распространять и внедрять опыт передовиков.

Большая роль в решении этих задач принадлежит профсоюзам. Недавно состоявшийся пленум ВЦСПС, обсудивший задачи профсоюзов в связи с решениями сентябрьского Пленума ЦК КПСС, обязал профсоюзные организации лучше использовать все формы производственно-массовой, воспитательной и культурно-массовой работы для повышения сознательности рабочих и служащих, развития коммунистического отношения к труду, инициативного и творческого подхода к своему делу, хозяйской бережливости на производстве.

Больше инициативы и творчества в соревновании за достойную встречу XXIII с'езда КПСС, за досрочное выполнение планов и обязательств завершающего года семилетки!

ПЯТЬ ТЯЖЕЛОВЕСНЫХ

Применив продувку кислородом, в одной из праздничных вахт сталевар Николай Бузин провел плавку в рекордное время — за 5 часов 5 минут.

Совсем недавно Николай сменил солдатскую форму на тужурку сталевара. В армию он уходил от череповецких мартенов. Когда вернулся в родной цех, то ему предложили место сталевара на лучшей печи России — одиннадцатом мартене.

За праздничные дни череповецкие металлурги дали сверх плана тысячи тонн стали, чугуна и проката, а железнодорожники металлургического завода составили и отправили машиностроителям Ленинграда, Ростова, Горького, Румынии, ГДР и Чехословакии пять тяжеловесных составов с холоднокатаным листом, сортовым металлом и другой продукцией.

Особенно хорошо несли праздничную вахту составители поездов Ю. Сизов, А. Ковряков, диспетчеры Г. Колесов, И. Шитко, стрелочница А. Бурцева и сцепщик М. Володько.

В. МИНИН.
(Наш соб. корр.).

РОЖДЕНИЕ МАСТЕРСТВА

Рабочие Нюксенского льнозавода, как и все советские люди, готовят трудовые подарки Родине к предстоящему с'езду КПСС. За одиннадцать месяцев предстояло выработать 394 тонны льноволокна, а дано уже на двести с лишним центнеров больше.

Рабочие берут дополнительные обязательства. Смена мастера Валентина Березина с начала года дала более ста центнеров сверхпланового льноволокна. На днях рабочие смены включились в соревнование за коммунистический труд и решили выработать сверх задания еще восемьдесят центнеров льноволокна.

Среди рабочих кудельноприготовительного агрегата отличаются мастерством В. Рогалева и Г. Попова. На их счету уже шестнадцать тонн сверхпланового льноволокна.

В упорном труде растут люди. Комсомолка Галина Седякина пришла на завод после окончания средней школы. Специальности девушка не имела. Старшие товарищи научили ее работать на кудельноприготовительном агрегате, посоветовали продолжать учебу. Теперь Галина стала одной из передовых тружениц. Она успешно занимается на пятом курсе текстильного техникума. Ее выдвинули на должность контрольного мастера. Она сумела и здесь хорошо организовать работу.

Под стать Г. Седякиной ее подруга комсомолка Галина Журавлева.

Гордостью коллектива является прессовщица депутат райсовета Серафима Генаева, сортировщица М. Гончарова, подвязчица длинного волокна Е. Акинтьева, формировщица Е. Дракунова, бригадир Е. Лихачева. Это настоящие мастера своего дела.

Давать сверхплановую продукцию помогает коллективу творческая мысль новаторов. Еще недавно тресту из сырьевого тамбура подносили к сушилке вручную. Коммунист Василий Шабалин в содружестве со слесарем Михаилом Кормановским установили ленточный транспортер. Это предложение позволило механизировать трудоемкий процесс.

Коллектив предприятия досрочно завершил семилетний план. В счет будущего года уже отгружено текстильным фабрикам две с половиной тысячи центнеров добротного льноволокна. В ноябре и декабре его будет выработано дополнительно к семилетнему заданию еще не менее тысячи центнеров.

В. БЕРЕЗКИН.

ПО ВСЕМ ПОКАЗАТЕЛЯМ

К 48-й годовщине Великого Октября коллектив Сухонского завода молочных консервов завершил годовой план по основным показателям. Задание по заготовкам молока выполнено на 105 процентов, выработке молочных консервов—на 102, масла сливочного—на 115, цельномолочной продукции—на 101, сухого молока—на 102 и казеина—на 137 процентов.

Включившись в соревнование за достойную встречу XXIII с'езда КПСС, рабочие, инженеры, техники и служащие предприятия приняли обязательство выпустить сверх годового плана 1600 тысяч банок молочных консервов, а всего продукции на 650 тысяч рублей. Решено также в первом квартале 1966 года выдать сверх плана 200 тысяч банок молочных консервов и валовой продукции на 150 тысяч рублей.

А. КОПИН,
директор Сухонского завода молочных консервов.

ПРОМЫШЛЕННОСТЬ — СЕЛУ

Вологодский завод «Ремсельмаш» на шесть месяцев раньше срока выполнил семилетний план по выпуску машин, механизмов и инструментов. Сверх семилетнего задания коллектив предприятия изготовил для нужд колхозов и совхозов нашей области свыше трехсот льномолотилок, 210 кормозапарочных чанов, 50 паровых котлов и более чем на четырнадцать тысяч рублей запасных частей к сельхозмашинам.

Свои трудовые подарки рабочие завода подготовили к 48-й годовщине Великого Октября. В дни предпраздничной вахты особенно отличились слесари из бригады Алексея Ефимова, сварщики из бригады Николая Мокусова, заготовители бригады Александра Кожевникова и многие другие.

Соревнуясь за достойную встречу предстоящего XXIII с'езда КПСС, коллектив завода направляет свои усилия на дальнейшее увеличение выпуска продукции и улучшение ее качества.

Н. БУЛОЧКИН,
слесарь завода «Ремсельмаш».

ЗАВОД СТАЛ РЕНТАБЕЛЬНЫМ

За последние десять месяцев Тешемлевский известковый завод дал сверх годового плана 8500 тонн известковой муки для сельского хозяйства. Коллектив предприятия еще четвертого ноября завершил годовой план по валовой и товарной продукции. До конца года будет выработано дополнительно 3500 тонн известковой муки.

Завод из планово убыточного стал рентабельным: прибыль составила тридцать тысяч рублей. По сравнению с прошлым годом резко снизились затраты на один рубль товарной продукции. Значительно повысилась производительность труда.

Стремясь достойно встретить XXIII с'езд КПСС, коллектив завода решил до конца года выдать сверхплановых изделий на тринадцать тысяч рублей, а план первого квартала будущего года по выпуску товарной продукции завершить на три дня раньше срока.

А. ЛОПУХИН,
директор Тешемлевского известкового завода.

ОБЯЗАТЕЛЬСТВО ПОДКРЕПЛЯЮТ ДЕЛАМИ

Животноводы Центральной и Демьяновской ферм великоустюгского колхоза «Строитель коммунизма» решили надоить за зимовку по **2100** килограммов молока от коровы

МЫ С ВАМИ, подруги-вологжанки!

После мартовского Пленума ЦК КПСС коммунисты колхоза поставили задачу заготовить больше сочных и грубых кормов для скота. Полеводы и механизаторы вырастили хороший урожай кормовых культур и заложили более чем по десять тонн силоса на корову.

За десять месяцев доярки получили от коровы по 2987 килограммов молока, или на 197 килограммов больше, чем было надоено за соответствующий период прошлого года.

Скот переведен на стойловое содержание. Впереди богатые перспективы. В суточные рационы вводим разнообразные корма. КАЖДАЯ КОРОВА ПОЛУЧАЕТ В ДЕНЬ ДО 13 КОРМОВЫХ ЕДИНИЦ. На фермах начались отелы. От каждой из 16 отелившихся коров надаиваем по 16—28 килограммов молока.

Животноводы всех четырех ферм поддержали почин доярок колхоза «Родина» Вологодского района и обязались ЗА ЗИМОВКУ ПОЛУЧИТЬ ПО 2000 КИЛОГРАММОВ МОЛОКА ОТ КОРОВЫ. ТРУЖЕНИКИ ЦЕНТРАЛЬНОЙ И ДЕМЬЯНОВСКОЙ ФЕРМ РЕШИЛИ НАДОИТЬ ЗА ЗИМУ ПО 2100 КИЛОГРАММОВ, А ОТДЕЛЬНЫЕ ПЕРЕДОВЫЕ ДОЯРКИ ЕЩЕ БОЛЬШЕ. Г. ПЕЛЕВИНА ПОЛУЧИТ 2160 КИЛОГРАММОВ, З. ЗОБОВА—2240, М. ЧЕРНЕЦКАЯ И Г. ПЕСТОВСКАЯ—2300 КИЛОГРАММОВ.

Стремимся на каждом скотном дворе хорошо наладить приготовление грубых кормов, ввести индивидуальное кормление высокопродуктивных животных.

Мы с вами, подруги-вологжанки, будем дружно бороться за высокую продуктивность скота и достойную встречу XXIII с'езда КПСС.

М. ЧЕРНЕЦКАЯ, Г. ПЕСТОВСКАЯ, З. ЗОБОВА, Г. ПЕЛЕВИНА—доярки, Г. ЗАГЛУБОЦКАЯ—зоотехник колхоза «Строитель коммунизма» Велико-Устюгского района.

БОЛЬШЕ МОЛОКА при меньших затратах

Коровник, в котором мы работаем, старый, ветхий, он отслужил свой век. Поэтому и трудностей по уходу за скотом более чем достаточно. Тем не менее в этом году коллектив фермы сделал многое для увеличения производства молока. Достаточно сказать, что за 10 месяцев надой от каждой коровы достиг почти 2500 килограммов. Прибавка по сравнению с прошлым годом составила 570 килограммов.

Основными кормами для животных стали силос и дрожжеванная солома. Силосный тип кормления позволяет производить молока больше при меньших затратах. Вот и теперь у нас в суточном рационе коров по 20—25 килограммов силоса. В ближайшее время пустим дрожжевальную установку. Это выгодно для хозяйства.

Не остаются в накладе и доярки. Они получают по два рубля за центнер молока. Кроме того, им ежемесячно начисляется 10 процентов стоимости молока, полученного сверх плана. По итогам года за всю сверхплановую продукцию выдается еще 10 процентов ее стоимости.

По примеру доярок вологодского колхоза «Родина» мы решили ознаменовать XXIII с'езд партии новыми трудовыми успехами. Наш рубеж поскромнее—1100 килограммов молока от коровы за стойловый период. Но это—шаг вперед по сравнению с прошлой зимовкой.

Правление колхоза также обещает подготовить нам подарок. Рядом со старым строится новый коровник. Через полтора-два месяца условия труда будут значительно лучше и мы постараемся перевыполнить обязательство.

В соревнование за достойную встречу предстоящего с'езда партии вступили работники всех ферм нашего колхоза.

А. ТРОФИМОВА, П. НИКИФОРОВСКАЯ, П. ТРОФИМОВА, А. ФЕДОТОВСКАЯ, А. МАЛЕВИНСКАЯ, С. БЕЛОЗЕРОВА — доярки, В. БЕЛОЗЕРОВ — слесарь, Д. ШАЛАЕВСКИЙ—скотник Федотовской фермы колхоза «Красное знамя» Тотемского района.

На снимке: доярки Федотовской фермы (слева направо) А. П. Трофимова, А. А. Федотовская, А. Н. Малевинская, П. А. Трофимова и С. В. Белозерова.

Фото **А. Жидкова.**

ИЗ ПОСЛЕДНЕЙ ПОЧТЫ

ОБЪЕДИНЕННЫЙ НОМЕР РАЙОННЫХ ГАЗЕТ

Предпраздничный номер вытегорской газеты «Красное знамя» необычен. Он выпущен редакциями трех районных газет. На первой странице — карта. Три района — Пудожский, Каргопольский и Вытегорский — граничат друг с другом. И хотя они расположены в Карельской АССР, Архангельской и Вологодской областях — в их экономике, в природных условиях много общего.

В материалах об'единенного номера рассказывается о достижениях тружеников села каждого из трех районов, о том, как они претворяют в жизнь решения мартовского и сентябрьского Пленумов ЦК. Так, бригадир Песчанской бригады пудожского совхоза «Возрождение» А. А. Осипов делится опытом выращивания картофеля. «Льноводство—выгодная отрасль» — так озаглавлена статья председателя вытегорского колхоза имени Калинина М. В. Львова. Секретарь парткома каргопольского колхоза «Штурм» А. Пискунов делится опытом развития общественного животноводства. В газете напечатаны другие интересные материалы. Номер хорошо иллюстрирован.

В СЧЕТ НОВОЙ ПЯТИЛЕТКИ

В дни предпраздничного соревнования хорошо поработали труженики Митинского леспромхоза. Они дали стране сверх плана более 20 тысяч кубометров деловой древесины. 24 малые комплексные бригады выполнили семилетку и уже работают в счет будущего года. Передовые бригады под руководством С. Р. Мазалева, М. П. Пантеева, Л. А. Погина, Г. С. Степанова, А. А. Шпеницина и П. И. Рученкова выполнили более чем по полтора семилетних задания.

Сейчас на лесных делянках и нижних складах леспромхоза развертывается соревнование за достойную встречу XXIII с'езда партии. До конца года митинцы обязуются заготовить и вывезти сверх плана 25 тысяч кубометров древесины, из них не менее 22 тысяч кубометров деловой.

А. ПОПОВ.

УКАЗ ПРЕЗИДИУМА ВЕРХОВНОГО СОВЕТА СССР
О НАГРАЖДЕНИИ ДАГЕСТАНСКОЙ АВТОНОМНОЙ СОВЕТСКОЙ СОЦИАЛИСТИЧЕСКОЙ РЕСПУБЛИКИ ОРДЕНОМ ЛЕНИНА

За достигнутые успехи в развитии народного хозяйства наградить Дагестанскую Автономную Советскую Социалистическую Республику орденом Ленина.

Председатель Президиума Верховного Совета СССР А. МИКОЯН.
Секретарь Президиума Верховного Совета СССР М. ГЕОРГАДЗЕ.
Москва, Кремль. 9 ноября 1965 г.

Собрания партийного актива

КИЧМЕНГСКИЙ ГОРОДОК

Участники собрания районного партийного актива обсудили итоги сентябрьского Пленума ЦК КПСС и задачи районной партийной организации. Секретарь райкома КПСС И. А. Глебов отметил, что промышленность района перевыполнила план девяти месяцев по производству продукции на 1,5 процента.

Однако наиболее крупные предприятия оказались в прорыве. Кичменгско-Городецкий леспромхоз недодал за девять месяцев 15 тысяч кубометров древесины, в том числе деловой 12,5 тысячи, Енгальский не выполнил план по вывозке древесины.

Директор Кичменгско-Городецкого леспромхоза П. Н. Воробьев, управляющий отделением Госбанка А. А. Бараков, директор химлесхоза В. И. Рябев, председатель исполкома райсовета П. М. Торопов, директор маслозавода А. А. Шишов и другие коммунисты в своих выступлениях показали причины, тормозившие работу.

На собрании принято решение шире развернуть соревнование в честь предстоящего XXIII с'езда КПСС.

ВЕЛИКИЙ УСТЮГ

Собрание партийного актива города Великого Устюга и района обсудило итоги сентябрьского Пленума ЦК КПСС. Выступая по докладу первого секретаря горкома В. А. Жукова, тт. Морозов, Быков, Сычев, Коренков, Былатов, Нестеров и другие отмечали, что постановления Пленума вызвали всеобщее одобрение трудящихся. На предприятиях, в колхозах и совхозах разработаны меры по лучшему использованию резервов производства.

Многие первичные партийные организации города и села в ходе выполнения семилетнего плана, стали глубже вникать в хозяйственную деятельность предприятий, улучшили воспитательную работу в коллективах. Это положительно сказалось на выполнении планов. Об'ем лесозаготовок в 1965 году превысит уровень 1958 года более чем в два раза. Намного вырос выпуск продукции машиностроения, легкой, текстильной и пищевой промышленности. За семилетку на реконструкцию и расширение действующих предприятий капитальные затраты составили 31,5 миллиона рублей.

Вместе с тем собрание указало на серьезные недостатки в руководстве производством. На ряде предприятий выпуск промышленной продукции в расчете на один рубль основных производственных фондов снизился, замедлились темпы роста производительности труда.

Упущения в деятельности некоторых предприятий об'ясняются в значительной мере недостатками партийного руководства хозяйством, низкой требовательностью к кадрам, слабой воспитательной работой с людьми.

Собрание приняло соответствующее решение и призвало всех трудящихся города и района шире развернуть соревнование за достойную встречу XXIII с'езда КПСС.

Страница комсомольского опыта

Выпуск третий

С ВРЕМЕНЕМ СВЕРЯЯ ШАГ

Год в жизни комсомольской организации... О том, какой путь прошли молодые белозерские лесозаготовители между двумя отчетно-выборными конференциями, рассказывается на этой странице.

Обязательства перевыполнены. НА СНИМКЕ: бригадир вальщик леса Иван Виноградов (слева) и тракторист Алексей Ганичев. Визьменский лесопункт.

Фото А. ЖИДКОВА.

ПЕСНЕ НУЖЕН ЗАПЕВАЛА

АВТОРИТЕТ.
Как его завоевать?

1. «ЛАДНО УЖ, УПЛАЧУ...»

Взносы, взносы... Смотрит Тамара на чистую ведомость, и жаль ей себя до слез. Даже во сне задолжники снятся—скучные серые парни, она гоняется за ними, умоляет уплатить, приглашает на собрание и на концерт, а те молча слушают и уходят.

Наяву тоже было несладко.

— Планы выполнять надо, а не дополнять,—бросил кто-то из зала, когда секретарь комитета предложила обсудить план работы комсомольской организации. Невеселым было то, первое после отчетно-выборного, собрание. Ребята долго не приходили, потом неохотно рассаживались и ни за что не соглашались выступать. А она так ждала этот день, волновалась, даже лучшее платье приготовила.

— Не уважают, тогда зачем голосовали за меня? — со злостью думает девушка. Она берет большой лист бумаги и старательно красивыми буквами выводит: «...В семь часов вечера в клубе состоится закрытое комсомольское собрание. На повестке дня персональное дело Алексея Грузнова».

...Он, пожалуй, и себе не мог об'яснить, почему так долго не платил взносы. Никто раньше не напоминал об этом, а сам Алексей не счел нужным разыскивать секретаря. Вот и стал «злостным неплательщиком», как говорит ему теперь Тамара Позднякова.

— Ладно уж, уплачу, — лениво обещает Грузнов. В его голосе слышится девушке то же равнодушие, что и в реплике на собрании: «Планы выполнять надо...». А ведь в какой-то степени ребята правы. Сколько раз уже вот так по указке секретаря голосовали они за полезные мероприятия, за интересную комсомольскую жизнь. «Поднимите руки... опустите руки...». А потом оказывалось, что выполнять нечего—никто комсомольцев не тревожит... до следующего отчетно-выборного. Бесполезно сейчас разбираться, кто был в этом больше виноват — молодые лесозаготовители или их вожаки. Надо исправлять положение, пробивать сложившееся равнодушие.

2. ВЕСЕЛЫЙ ЗЕЛЕНЫЙ ФУРГОН

Придут или не придут? Секретарь то и дело смотрит на часы, ждет.

— Не нервничай,—успокаивает Тамару член комитета Надя Богданова. — Я вчера с Нестеровым разговаривала, он сказал, что комсомольско - молодежная бригада кончит работу в лесу — и прямо сюда.

А Тамара не может не волноваться. Сегодня — «трудовой четверг», так записано в плане, за который равнодушно голосовали на том собрании комсомольцы. Но когда потом члены комитета рассказали о Герое Советского Союза Малоземове, о том, что молодежь района решила собрать деньги на памятник земляку, ребята заинтересовались.

А вот и они. Женя Русов, Толя Борисов и его жена Тамара, Юра Русов. Смех, шутки.

— Где работа погорячей, лопата потяжелей?—комсомольско-молодежная прибыла...

Девять самосвалов едва успевали подвозить песок. Когда начало темнеть, ребята с удовольствием посмотрели на труды рук своих: дорога желтой лентой уходила вдаль. Больше на ней не будут буксовать лесовозы.

Неожиданно в небо взметнулась песня. «Эх, дороги, пыль да туман...». Кто-то, не выдержав грустной мелодии, перебил: «И снег и ветер, и звезд ночной полет...».

— Ребята, да ведь это настоящий хор, — воскликнула Надя Богданова. — Приходите завтра на репетицию—такой концерт закатим...

...Раньше, если по вечерам не было в поселке кино или танцев, парни и девчата Енинского лесопункта не знали, как убить свободное время. Теперь их волнует другое — где взять лишний часок. Не только «трудовые четверги», но и трудовые воскресенья, вторники, пятницы бывают часто. И никому не надо напоминать о них, никого не приходится уговаривать. Изменился поселок. В уютные аллеи превратили улицы березы и липы, посаженные комсомольцами.

Но больше всего изменились сами ребята. Может, это только кажется, что изменились? Просто стали дружнее. А когда есть общее дело—исчезают равнодушие и скука.

...Веселый зеленый фургон—это автобус. Его сразу узнают ребятишки из соседних колхозов. Увидят —и стремглав в клуб. За ними степенно идут нарядные односельчане. Каждому хочется посмотреть концерт, который привезли шефы.

Музыканту, как всегда, особый почет и самые горячие аплодисменты. Но сегодня Виталий Глебов последним выходит из автобуса, неохотно берется за инструмент. День рождения у него, мать пирогов напекла, пригласила гостей, а имениннику и пировать некогда. Невесело поет за сценой аккордеон...

Но что это? Открывается занавес, и Надя Богданова вместо того, чтобы об'явить первый номер, выносит на сцену пакет:

— Дорогие товарищи! Наш концерт не совсем обычный. У Виталия, которого вы все хорошо знаете, сегодня день рождения. Разрешите от имени участников художественной самодеятельности и всех зрителей горячо поздравить именинника и вручить ему небольшой подарок. Пусть коллективным подарком будет и этот концерт...

Виталий вышел на сцену. Ему хотелось сказать в ответ очень много хороших слов, но мешал подступивший к горлу комок. Тогда кто-то подал парню аккордеон.

Лучше слов может рассказать о счастье музыка.

3. СПАСИБО, АЛЕША!

В Белозерск катер приходит рано утром. Тамара, чтобы отогнать сон, долго ходит вдоль набережной, готовится к предстоящему разговору. В девять часов она открывает дверь с табличкой «Районный комитет ВЛКСМ».

— Обязательно нужно наградить Грузнова Почетной грамотой.—Как это, не проявил себя? Он же во всех мероприятиях участвует.

Странно ей называть веселую, кипучую комсомольскую жизнь казенным словом—мероприятия. Но нет пока другого названия. Про нее тоже иногда говорят: «...несет общественную нагрузку...». Почему нагрузку? Причем здесь груз, который и несут лишь для того, чтобы где-нибудь сбросить? Да она бы, наверное, жить не смогла без общественной работы. Ребята из лесопункта тоже представить себя не могут без комсомола. И если один из них вместе со всеми участвовал в соревновании молодых лесозаготовителей, ездил на спортивные соревнования, оформлял комсомольскую комнату в клубе, помогал убирать урожай в подшефном колхозе, а сейчас по возрасту выходит из членов ВЛКСМ—разве его нельзя наградить Почетной грамотой?

Меньше года прошло с того собрания, на котором разбиралось персональное дело Алексея Грузнова. И вот опять он стоит перед ребятами, но слышит совсем другие слова:

— Спасибо, Алеша! Ты был хорошим комсомольцем. Сохрани на память свой комсомольский билет и постарайся не стареть душой...

Надя Богданова вручает Алексею Почетную грамоту.

* * *

Когда на отчетно-выборной конференции у Тамары спросили о членских взносах, она даже удивилась. Какой может быть разговор? Она и не напоминает о них никогда—комсомольцы сами приносят. Отличные ребята, с ними можно горы свернуть.

Л. ПАВЛОВА.

Немного о мечте

...В клубе по-домашнему уютно. На столах шумят самовары, румянится пирожки, приготовленные девушками. Собрались сюда молодые лесозаготовители и старшие их товарищи по труду. Разговор идет о мечте. Без трибуны и традиционных докладчиков делятся своими планами комсомольцы, держат совет с коммунистами.

Каким мы хотим видеть свой поселок, как научиться совмещать труд с учебой, как интереснее отдыхать... Об этом и о многом другом шла речь на вечере «Твоя мечта», который организовали комсомольцы Мегринского лесопункта.

А потом грянула музыка, зазвенели песни... Вечер окончился конкурсом на лучшую пляску.

М. ЮРЕВИЧ.

ЕЩЕ ОДНА „БЕРЕЗКА"

Это легкое, цвета первой весенней травы, здание выросло в лесном поселке чуть больше года назад. К нему и впрямь очень подходит поэтическое название, которое выбрали комсомольцы: молодежное кафе «Березка».

...А кругом шумят настоящие березы. Почти вплотную примыкают они к центру Нижней Мондомы, где нет жилых домов, а на зданиях—вывески: «Продовольственный магазин», «Продовольственный ларек», «Клуб». О многом могли бы рассказать березы. Они видели, как, покачиваясь, с бутылкой в кармане, шагали по лужам из продовольственного магазина в клуб на танцы рабочие парни. Но когда рядом открылось кафе, маршрут изменился. В уютный зал, где, как фонарики, неярко горят современные светильники, стоят низкие — синие, желтые, розовые столики и стулья, а на столах блестят тонкие фужеры, просто невозможно зайти «под хмельком», в сапогах и измятом костюме.

Вскоре совет кафе развесил по поселку об'явление: «Всем! Всем! Всем! Завтра — воскресник по благоустройству...». На грузовике привезли саженцы, песок. Был выходной, а ребята пришли по-рабочему, с лопатами. Зато исчезли лужи, грязь и, собираясь в клуб или кафе, сапоги можно было оставить дома.

...Об'явления на дверях «Березки» менялись часто: «Вечер отдыха молодежи», «Вечер встречи с комсомольцами Енинского лесопункта», «Разучивание танцев». Баянист Сафронов стал очень популярным человеком. Люся Романова под его аккомпанемент пела так задушевно, что не подтянуть ей было нельзя. Постепенно сложился хор. Репетиции и концерты проходили в клубе, а на вечерах в кафе исполняли только самые лучшие номера.

Е. ИЛЬИНА,
секретарь комсомольской организации Георгиевского лесопункта.

Орбита поиска

Главной линией в работе комсомола остается практическое участие в коммунистическом строительстве, потому что только при этом идеи могут превратиться в убеждение, а молодой человек сможет овладеть навыками управления государством, — об этом говорилось на VII пленуме ЦК ВЛКСМ. Мне хочется на страницах газеты поделиться своими мыслями, рассказать о том, как мы выполняем решения пленума.

Многогранна деятельность комитета. И очень важно в текучке больших и малых забот помнить о главном направлении, не распылять силы, а концентрировать их, направлять на решение тех задач, которые ставит сегодня наша жизнь. Таким основным звеном в работе комитета ВЛКСМ леспромхоза является руководство соревнованием между комсомольско-молодежными бригадами.

Двести пятьдесят членов ВЛКСМ входят в состав организации, большинство из них работает непосредственно в сфере производства. Нельзя сказать, что год назад, до того, как были созданы комсомольско-молодежные коллективы, юноши и девушки трудились плохо, без огонька. Можно перечислять и перечислять фамилии людей, о которых знают далеко за пределами предприятия. Бригады-тысячницы из Белозерского леспромхоза не раз завоевывали первенство в областном соревновании. И както само собой получалось, что лучи этой славы достигали и комитет ВЛКСМ. Бытует еще иногда такое мнение: мол, раз молодежь трудится неплохо, значит и комсомольская работа на высоте, и тревожиться нет оснований. Так ли это в действительности?

Партия учит, что активизировать участие молодых производственников в решении хозяйственных задач мы должны средствами, специфичными для молодежи. В прошлом году перед вновь избранным комитетом ВЛКСМ встала задача: добиться, чтобы центр социалистического соревнования молодежи переместился в комсомольскую организацию. А это можно было сделать только при помощи комсомольско-молодежных комплексных бригад.

Однако здесь мы столкнулись с определенными трудностями. В конце сентября 1964 года на заседании комитета ВЛКСМ секретарям комсомольских организаций лесопунктов было предложено подобрать ребят в комсомольско-молодежные коллективы. К сожалению, не везде администрация пошла нам навстречу. Прошел октябрь, ноябрь, а кое-где бригады так и не были созданы.

За помощью мы обратились в партком леспромхоза. На имя начальников лесопунктов, секретарей партийных и комсомольских организаций было направлено письмо, в котором предлагалось создать коллективы не позже декабря. Письмо подписали секретарь парткома И. С. Никуличев и директор леспромхоза А. И. Погодин. Надо сказать, что оно здорово помогло. К концу года в шести лесопунктах было создано семь комсомольско-молодежных бригад.

После этого комитет ВЛКСМ разработал условия соревнования между ними. Вновь созданные коллективы приняли на себя повышенные социалистические обязательства.

Каждый месяц на заседании комитета ВЛКСМ мы подводим итоги работы комсомольско-молодежных бригад. Присуждая первенство, учитываем не только производственные показатели, но и поведение лесозаготовителей в быту, участие в общественной жизни. После того, как итоги подведены, они обсуждаются на комсомольских собраниях в лесопунктах. Бригадам, занявшим первое и второе места, вручаются Почетные грамоты. Чествование передовиков стараемся организовать так, чтобы оно запомнилось надолго. Когда, например, бригада Ивана Старухинова завоевала переходящее знамя обкома ВЛКСМ, знамя вручали торжественно, на сцене переполненного клуба.

Ни на день не затухает огонек соревнования. Благодаря ему молодые лесозаготовители смогли добиться значительных трудовых успехов. За девять месяцев они заготовили свыше 62 тысяч и дали в счет «зеленого эшелона» 10 тысяч кубометров древесины. И, что не менее важно, ребята сдружились, стали активнее, научились весело отдыхать.

Взять хотя бы бригаду Александра Нестерова. Она одна из первых среди комсомольско-молодежных коллективов стала работать по методу Николая Ходыкина, а уже во втором квартале вышла победительницей в областном соревновании. Пожалуй, главное, что помогло ребятам добиться успеха, это взаимозаменяемость, овладение смежными профессиями. Тракторист тов. Нестеров в процессе работы освоил специальность вальщика и, когда заболел бригадир, смог успешно его заменять.

Комсомольско-молодежный коллектив — хороший воспитатель. Ведь, создавая бригады, мы не отбирали только «ангелов», вошли в них и любители (с удовольствием оговорюсь — недавние любители) «зеленого змия», и товарищи, прежде нарушавшие производственную дисциплину. Вот один из них — помощник вальщика Николай Егоров. Секретарь комсомольской организации Енинского лесопункта Тамара Позднякова категорически настаивала на исключении его из бригады Нестерова. А ребята не согласились. Жалоб на Николая больше не поступает.

Наши лучшие активисты—члены комсомольско-молодежных коллективов. Вася Орлов возглавляет штаб «КП» на Енинском лесопункте, Эрик Митюгин — секретарь комсомольской организации. С созданием бригад улучшилась и внутрисоюзная работа. Чаще стали проводиться комсомольские воскресники, веселые «огоньки», концерты художественной самодеятельности. Ярче горят лучи «Комсомольского прожектора».

Но сделаны все-таки лишь первые шаги. Предстоит большая работа. Необходимо увеличить число комсомольско-молодежных бригад до десяти-двенадцати. Стоит задуматься и об учебе бригадиров, организовать обмен опытом работы между ними. Неплохо было бы учредить переходящий вымпел комитета ВЛКСМ и вручать его лучшему коллективу.

Уверен, все это нам по плечу. Потому что комитет комсомола вышел на главную орбиту — орбиту поиска.

В. КАРУЛИЧЕВ,
секретарь комитета ВЛКСМ Белозерского леспромхоза.

МЫ НЕ РЕВИЗОРЫ

Бригадир Леонид Кизин и не предполагал, какая неприятность его ожидает. Когда автомашина, груженная лесом, достигла нижнего склада, учетчица запретила ее разгружать.

— Сначала «Комсомольский прожектор» проверит...

Так было обнаружено несоответствие: по документам в пачке числилось 98 хлыстов, а в действительности оказалось 68. Штаб «КП» выпустил «молнию». Через полтора месяца комсомольские дозорные снова проверили правильность приемки древесины. Нарушений больше не было.

И все-таки прожектористы—не ревизоры, не жалобщики, всюду выискивающие недостатки, а потом трезвонящие о них на весь белый свет. Штабом непримиримых принято называть «Комсомольский прожектор». К этому определению все чаще добавляют еще одно: дозорные добрых дел.

Раз в два месяца члены «КП» Мегринского лесопункта собираются для того, чтобы составить и обсудить план дальнейшей работы. При этом главная наша забота — внимание к людям, их труду, быту, отдыху. Планируем не только рейды и выпуск «колючек». Через каждые пять дней в специальных номерах газеты «Под луч прожектора» мы сообщаем о результатах работы лесозаготовителей, поздравляем передовиков, в едких карикатурах высмеиваем отстающих. Стенгазета выпускается в трех экземплярах. Один вывешиваем в конторе лесопункта, второй — в клубе, третий — на делянке в лесной столовой. Разве не приятно было шоферу В. Харламову, выполнившему месячное задание на 165 процентов, когда прожектористы посвятили его успеху специальную «молнию».

Более подробный анализ работы бригад мы даем в стенгазете через каждые десять дней. Таким образом, ни одна производственная победа, ни один случай нарушения трудовой дисциплины не проходит мимо зорких глаз комсомольских дозорных. А пьяницы, разгильдяи, любители увильнуть от работы нашли в прожектористах самых непримиримых врагов.

В первую очередь заботимся о действенности рейдов. Результаты их, как правило, обсуждаются на заседаниях партбюро, местного комитета, рабочих собраниях. Не так давно в поселке собирался товарищеский суд. «Обвинителем» была стенгазета прожектористов. В ней рассказывалось о проступке вальщика Игнашичева, по вине которого целый день простояла бригада.

Но все реже попадают нарушители под луч «Комсомольского прожектора»—производственная дисциплина среди лесозаготовителей постепенно укрепляется.

Чисто производственными делами работа штаба «КП» не ограничивается. Говорят, что быт—вторая половина нормы. Как живут молодые рабочие, чем занимаются в свободное время, хорошо ли их обслуживают? Эти и другие вопросы постоянно волнуют комсомольских дозорных.

Можно привести такой пример. Неоднократно поступали жалобы на плохое качество ремонта жилых домов. Провели рейд. Члены штаба «КП» побывали в каждой квартире. Картина оказалась безрадостной. В комнате у Зои Гоголевой в стенах были щели, в квартире Шуры Лазаревой провалился пол, у Масловых в доме—печь без трубы.

На следующий день около стенгазеты толпился народ. «Что за терем-теремок—без трубы идет дымок?»—читали люди подпись под карикатурой. Вскоре начальник лесопункта издал приказ. Ремонт жилого фонда был произведен.

Некоторые считают, что работа штаба «КП» ограничивается рейдами и выпусками стенгазет. Это убеждение ошибочно. Прожектористы—не только наблюдатели, но и организаторы. По инициативе «КП» в поселке несколько раз проводились комсомольские воскресники. Юноши и девушки приводили в порядок палисадники, убирали мусор, прокладывали мостки.

Штаб «Комсомольского прожектора» по составу не очень большой, но знают о результатах его работы все. Широкая гласность рейдов сама по себе уже имеет воспитательное значение. Мы в этом очень хорошо убедились, когда стали выпускать радиогазету. Первый номер вышел в марте, в начале ударного месячника по лесозаготовкам. Газету стали выпускать регулярно. Рабочие ее ждали, слушали с удовольствием. И если лесопункт успешно справился с производственным заданием, в этом есть и ее заслуга.

А недавно мы ввели еще одну новинку—световую газету. Намучились с ней на первых порах. Первый номер готовили три дня. Буквы пытались писать чернилами на фотопленке. Неровными они выходили, а карикатуры «расплывались» по экрану. Тогда решили наносить текст на засвеченную пленку при помощи тонкой пилы. Получилось гораздо лучше.

...В клуб, чтобы посмотреть кинофильм, как всегда, собралось много народу. Медленно гаснет свет. «Светогазета»—читают надпись на экране удивленные зрители. Они узнают о лучших лесозаготовителях, дружно смеются над карикатурами. Нелегко приходится пьяницам под насмешливыми взглядами соседей.

Светогазета «прижилась». Недавно ее показывали на семинаре прожектористов леспромхоза, который проходил в Мегре.

Впереди нас ждет большая работа. Как только установятся дороги, выедем на делянки—проверим лесные столовые. В ноябре проведем рейд по общежитиям. В нем примут участие и новые члены «КП»—раньше в лесопункте был штаб «Комсомольского прожектора», а теперь — отряд.

Р. МИТЮГИНА,
начальник отряда «КП» Мегринского лесопункта.

ЭЙ, ВРАТАРЬ, ГОТОВЬСЯ К БОЮ!

Не так давно молодежь Нижней Мондомы в спортивных соревнованиях не посягала на призовые места.

— Стадиона нет, секций нет, спортсменов мало, — об'ясняли мы очередное поражение. Все это было правильно, но мириться с неудачами не хотелось.

Сейчас уже трудно сказать, кто первый предложил оборудовать стадион на месте бывшей разделочной площадки на нижнем складе. Мысль понравилась всем. Поддержали ее и руководители Георгиевского лесопункта.

Работы было непочатый край. Когда расчистили площадку от мусора и сняли травяной покров, оказалось, что одна сторона поля чуть ли не на метр выше другой. Почти каждый вечер и в выходные дни приходили сюда комсомольцы. По их просьбе лесопункт выделил технику—бульдозеры, автогрейдер. Вскоре стадион был готов.

Смотреть первый футбольный матч собралось чуть ли не все население поселка. Встречались старые соперники — команды Енинского и Георгиевского лесопунктов. Боевая ничья на этот раз не удовлетворила нас. Спортсмены вышли из игры с огромным желанием в следующий раз обязательно победить.

Начались регулярные тренировки. Три раза в неделю на стадионе сражались взрослые команды, а днем сюда приходили школьники.

Вскоре мы оборудовали и волейбольную площадку, а весной думаем построить целый спортивный городок. Но уже сейчас спорт прочно вошел в жизнь молодых лесозаготовителей. Регулярно ведутся занятия в секции легкой атлетики, руководит которой механик Леонид Мясников. Семи спортсменам в этом году присвоены разряды. В спартакиаде леспромхоза наши легкоатлеты заняли первое место.

С начала зимы начнет работать лыжная секция. Думаю, что лыжники вскоре тоже сумеют постоять за честь лесопункта. Но главное наше достижение — все-таки не спортивные победы. Спорт сдружил ребят, они стали разумно проводить свободное время, а главное, интереснее жить.

В. ВЕЛИКАНОВ,
мастер нижнего склада, капитан футбольной команды.

«В следующий раз обязательно победим». НА СНИМКЕ: футболисты Георгиевского лесопункта (слева направо) электрик Ю. Харламов, мастер нижнего склада В. Великанов и слесарь В. Зелезей.

Фото А. ЖИДКОВА.

С телетайпной ленты ТАСС и АПН

Предвыборный митинг в Париже

ПАРИЖ, 10 ноября. (ТАСС). В демократических кругах Франции развертывается кампания в поддержку единого кандидата левых сил на предстоящих президентских выборах Франсуа Миттерана. Выступая вчера вечером на массовом митинге в Париже, генеральный секретарь Французской коммунистической партии Вальдек Роше заявил, что «долг республиканцев, заботящихся о будущем Франции, — об'единиться, чтобы подготовить приход нового демократического режима, который позволил бы обеспечить действительную стабильность... Мы коммунисты,—за правительственную стабильность, но в условиях расцвета демократии и с целью проведения политики социального прогресса и мира, отвечающей чаяниям народа». Напомнив о недавнем выступлении президента де Голля по радио и телевидению, Вальдек Роше подчеркнул: «Мы хотим сильное и стабильное правительство, которое могло бы управлять и нести в то же время ответственность перед подлинным парламентом вместо того, чтобы зависеть от одного человека, как в настоящее время». Указав на необходимость сплочения всех демократических партий и организаций вокруг общей программы, генеральный секретарь ФКП в заключение провозгласил: «Чтобы покончить с произволом, избежать хаоса и подготовить демократическую смену голлизму, мы призываем всех трудящихся и всех республиканцев голосовать за Франсуа Миттерана».

Сам Франсуа Миттеран, выступая вчера на митинге в Страсбурге, подчеркнул, что главное заключается в союзе демократических партий и в абсолютной верности общим целям. Именно в этом условие стабильности и участия народа в политике страны.

По условиям выдвижения кандидатов на президентские выборы для их официальной регистрации каждый претендент должен заручиться поддержкой не менее ста мэров, парламентариев, генеральных или муниципальных советников. Сейчас уже более двух тысяч выборных лиц заявили о своей готовности поддержать кандидата левых сил. Исполнительная комиссия национальной федерации муниципальных и генеральных советников - республиканцев опубликовала сегодня заявление, в котором «с удовлетворением отмечает кандидатуру Франсуа Миттерана, единственную действенную кандидатуру, которая противостоит генералу де Голлю», и призывает 5 декабря отдать голоса за кандидата левых сил.

Ищут пушечное мясо

КАРАКАС, 10 ноября. (ТАСС). Венесуэльский юноша Херардо Риера Маснас, год назад выехавший на учебу в США, призван в американскую армию и должен быть послан во Вьетнам. Об этом заявили на пресс-конференции родственники юноши, получившие из Соединенных Штатов официальное извещение о призыве Херардо. Брат юноши потребовал, чтобы министерство иностранных дел Венесуэлы добилось возвращения Херардо на родину.

С заявлением протеста против призыва венесуэльского студента в американскую армию выступила федерация университетских центров Венесуэлы. Венесуэльский народ, подчеркивается в заявлении, не намерен участвовать в агрессивной войне, которую Соединенные Штаты ведут против народа Вьетнама.

Пять суток во власти стихии

«Всем, всем, всем!» — отстукивал радист в Архангельске. — В Белом море затерялся рефрижератор «ПТС-138» во время девятибалльного шторма. Судьба экипажа неизвестна. Пятые сутки с судном отсутствует радиосвязь.

Двое суток вели моряки поиски, но безрезультатно. Второго ноября за помощью обратились к летчикам гражданской авиации. Самолет «ЛИ-2», пилотируемый Алексеем Малеевым, взял курс в Белое море. Пять часов провели люди в воздухе, упорно, километр за километром обследуя береговую полосу. Снежные заряды и низкая облачность сильно затрудняли разведку. Лишь на следующие сутки с самолета заметили черную точку.

Машина пошла на снижение, и летчики различили судно, выброшенное на каменную гряду. Через несколько часов на узкой полосе берега совершил посадку вертолет «МИ-4», на котором привезли хлеб, крупу, консервы.

Оказалось, что рефрижератор, который шел на остров Колгуев с оленьим мясом, был выброшен на камни. В пробоины хлынула вода. Судно обледенело. Радист пытался передать сигнал бедствия, но отказала радиостанция. Моряки во главе с капитаном Георгием Трескиным держались мужественно. Они заделывали пробоины, обкалывали лед, готовили рефрижератор к выходу в море. Утром, когда рассеялся туман, на берегу нашли заброшенную избушку.

Седьмого ноября на помощь потерпевшим бедствие вышла экспедиция на буксирном теплоходе «Гонец». 9 ноября корреспондент ТАСС связался по радио с ее руководителем А. П. Севериновым. Он сообщил, что весь экипаж чувствует себя хорошо. Идет подготовка рефрижератора к снятию с камней.

(Корр. ТАСС).

Архангельск.

Не приносят нам почту

Дорогая редакция! Мы, жители деревни Ивановское, вторую неделю не получаем писем, газет и журналов. Почтальон уволился с работы, а вместо него никого не нашли на эту должность. До отделения связи от нас далеко. Да и некогда ходить туда нам, заняты днем на работе в совхозе «Дружба».

Г. СОКОЛОВ.

Вологодский район.

От редакции: 19 октября в «Красном Севере» было опубликовано письмо тов. Застрожного из Вологды о плохой доставке газет и журналов третьим отделением связи. Руководители Вологодской почтово-телеграфной станции ответили, что меры приняты. Но жалобы на несвоевременную доставку печати продолжают поступать из других мест.

Когда же, наконец, будут приняты меры, чтобы все подписчики вовремя получали почту?

Бои в районе Сайгона

ПАРИЖ. (ТАСС). Ожесточенные бои в 50 километрах севернее Сайгона ведут бойцы армии освобождения Южного Вьетнама, отражающие попытки американских интервентов и войск сайгонского режима прорваться в укрепленный район южновьетнамских патриотов — «зону Д». По сообщению сайгонского корреспондента агентства Франс Пресс, несколько рот, входящих в состав 173 американской воздушно-десантной бригады, принимавших 8 ноября участие в этой операции, четыре раза попадали в окружение бойцов армии освобождения. Чтобы вырваться из окружения, интервентам каждый раз приходилось вступать в рукопашные схватки. Натолкнувшись на решительный отпор и неся значительные потери, американцы поспешили вызвать на помощь авиацию.

Корреспондент агентства Франс Пресс отмечает в своем сообщении, что за последние 4 дня в «зоне Д» и в районе Плейме, где расположен специальный лагерь американских и южновьетнамских марионеточных войск, «потери американских войск были самыми тяжелыми со времени их высадки во Вьетнаме».

Плакат художника **В. Иванова.** (Издательство «Советский художник»).

Положение в Индонезии

ДЖАКАРТА, 10 ноября. (ТАСС). Индонезийская печать продолжает сообщать о преследовании коммунистов и представителей других левых организаций. В районе небольшого городка Тангеранг, западнее Джакарты, как передает агентство Антара, арестовано 346 членов КПИ. В городе Вару, Центральная Ява, представители вооруженных сил арестовали 125 человек, в том числе 12 женщин, а в городе Белаван на острове Суматра — 40 человек.

Председатель временного народного консультативного конгресса Индонезии Салех об'явил, вчера, что 102 члена этого органа государственной власти лишены своих прав в связи с выдвигаемым против них обвинением в причастности к «движению 30 сентября».

ПАРИЖ, 10 ноября. (ТАСС). Президент Индонезии Сукарно отменил сегодня в Джакарте военное положение, введенное в связи с «движением 30 сентября». По сообщению корреспондента агентства Франс Пресс из Джакарты, в городе на 60 минут сокращен также комендантский час.

Самосожжение у здания ООН

НЬЮ-ЙОРК. (ТАСС). 22-летний католик-пацифист Роджер Лапорт 9 ноября рано утром поджег себя у здания Организации Об'единенных Наций. Лапорт, по словам полицейских, которые доставили его в больницу, заявил, что он поджег себя в знак протеста «против войн».

Как сообщают, состояние здоровья Лапорта критическое.

Лапорт является членом «Организации рабочих-католиков», которая принимает активное участие в движении против американской агрессии во Вьетнаме.

Это уже второй случай самосожжения в США за последние несколько дней.

2 ноября в Вашингтоне у здания Пентагона пацифист, квакер Норман Моррисон сжег себя в знак протеста против войны во Вьетнаме.

Сессия расистского парламента

ЛОНДОН, 10 ноября. (ТАСС). Южнородезийский кабинет, собравшийся вчера поздно вечером на свое четвертое за последние два дня заседание, принял решение о созыве парламента. Как передает корреспондент агентства Рейтер из Солсбери, открытие сессии парламента назначено на 25 ноября.

В кругах, близких к южнородезийскому правительству, расценивают этот шаг южнородезийского правительства как новое доказательство намерения расистов из Солсбери провозгласить «независимость» Южной Родезии. Подавляющее большинство мест в южнородезийском парламенте принадлежит партии Родезийский фронт, выражающей интересы белого меньшинства и поддерживающей экстремистскую политику премьер-министра Яна Смита.

Кино и жизнь

В парижской киностудии «Булонь» шли с'емки новой американской комедии «Как украсть миллион долларов и потом жить счастливо». В то время как артисты Питер О Тули и Одри Хэпберн разыгрывали сцену с кражей, в павильон ворвались настоящие полицейские: они пытались найти воров, вскрывших сейф студии и исчезнувших со 100.000 франков. Деньги предназначались для выплаты зарплаты актерам, которые должны играть в фильме роли полицейских. Это—вторая кража в студии за последний месяц. На днях пять бандитов в масках ворвались в студию и выкрали 7.500 фунтов стерлингов. С кислой миной представитель студии заявил, что эти кражи—хорошая реклама для нового фильма.

И. АЛЕКСАНДРОВ, (ТАСС).

Рыцарь морского разбоя

К двадцатилетию Нюрнбергского процесса над главными военными преступниками «Воениздат» выпускает книгу кандидата юридических наук А. Полторака «Нюрнбергский эпилог». Автор книги был секретарем советской делегации в Международном Военном Трибунале.

Агентство печати Новости предлагает вниманию читателей отрывок из второй части книги.

В ДНИ ЮБИЛЕЯ Нюрнбергского процесса следует вспомнить об этом человеке хотя бы потому, что он занимал первое место во втором ряду на скамье подсудимых. Следует и потому, что этот человек и сегодня в Западной Германии время от времени дает о себе знать.

Он избран в ФРГ президентом Союза германских моряков и в сущности стал идолом для офицерского состава агрессивного западногерманского военно-морского флота. Именно этот человек после того как отбыл наказание, назначенное ему Нюрнбергским трибуналом, стал одним из ярых пропагандистов нацизма в Западной Германии.

Герман Геринг только мечтал стать первым человеком в Германии, а Карл Дениц, о котором идет речь, им действительно стал. Это его избрал Гитлер своим преемником, и Дениц в течение 20 дней был «фюрером» уже поверженной нацистской Германии.

Десять лет тюремного заключения—таков был приговор Международного трибунала в отношении Деница. В 1956 году бывший гросс-адмирал вышел на свободу. Едва переступив ворота тюрьмы Шпандау, Дениц поспешил сделать заявление на пресс-конференции: «Моя задача заключается теперь в покое. Человек, подобный мне, который провел одиннадцать лет отрешенным от внешнего мира, не может высказаться по поводу событий, происшедших во вне. Я хочу теперь молчать и я буду молчать впредь».

Однако не прошло и полутора лет, как обет молчания был нарушен: бывший гросс-адмирал выпустил книгу под названием «10 лет и 20 дней». Он решил напомнить о себе не для того, чтобы принести раскаяние и предупредить других от совершения преступлений. Нет, он не кается и даже не защищает себя. Он нападает на тех, кто в 1945 году посадил его и многих других военных преступников на скамью подсудимых.

Бывший гросс-адмирал безапелляционно утверждает, что приговор Международного трибунала необоснован, несправедлив и «полностью несостоятелен». Он приводит свой приказ вермахту в связи с капитуляцией от 9 мая 1945 года, который пестрит такими фразами: «Шестилетняя героическая борьба... Германский солдат... совершил для своего народа то, что никогда не забудется... Каждый солдат с гордостью может прекратить борьбу». Так устами военного преступника в ФРГ восхваляются разбойничьи дела разгромленного вермахта.

Не забывает, разумеется, Дениц в своей книге и гитлеровские военно-морские силы. Им тоже курится фимиам... Еще бы, ведь он столько лет водил их в бой, воодушевлял на пиратские действия в открытом море и близ берегов. Но адмирал подвизается не только на литературном поприще. Он пробует свои силы и как оратор. В августе 1958 года Дениц выступил в Гамбурге на встрече бывших военнослужащих подводного флота. Он заявил, что «действия гитлеровских подводников вызывают гордость». Что же это за «действия», о которых подробно говорилось на Нюрнбергском процессе?

КОМАНДУЮЩИЙ гитлеровским военно-морским флотом Карл Дениц был одним из тех подсудимых, кто свою преступную деятельность начал в первые же дни второй мировой войны. 3 сентября 1939 года на море разыгралась трагедия. Огромный пассажирский корабль «Атения», на котором находилось около 2 тысяч пассажиров—мужчин, женщин, детей,—был потоплен торпедой подводной лодки.

Кто же потопил это судно, кто совершил этот открыто пиратский акт, кто надругался над законами и обычаями морской войны, категорически запрещающими нападение на мирные, невоюющие корабли, а тем более пассажирские?

Союзные обвинители представили Международному военному трибуналу бесспорные документальные доказательства того, что «Атения» была потоплена германской подводной лодкой «У-30», которой командовал старший лейтенант Лемп.

Остался в живых один весьма важный свидетель—офицер этой подводной лодки Адольф Швидт, который в своих показаниях, сообщил, в частности, следующее: в одном из последовавших после потопления «Атении» боев он, Швидт, был тяжело ранен и его должны были списать на берег. Перед этим с ним говорил командир подводной лодки и взял с него расписку, что он будет держать в секрете все события, касающиеся потопления «Атении» как от врагов, так и от друзей, и что «я забуду о всех событиях этого дня».

Деницу доложили о потоплении. И что же? А очень просто—он дает указание совершить сложную подделку в судовом журнале подводной лодки «У-30». С этой целью была вырезана одна страница, где имелась запись о потоплении «Атении», и взамен вставлена другая запись. Согласно этой записи в 14-00 3 сентября (момент потопления «Атении») подводная лодка «У-30» находилась в 200 милях к западу от того места, где была потоплена «Атения».

„ГРОСС-ПИРАТ» — эта кличка твердо закрепилась за Деницем. Во время войны Дениц отдает серию приказов, требующих самого зверского обращения с торговыми и пассажирскими судами. Вот отрывок из приказа командования подводными лодками № 154, подписанного Деницем:

«Параграф С. Не подбирайте спасшихся и не берите их с собой. Не заботьтесь о спасательных лодках торговых судов. Условия погоды и расстояние от земли не играют никакой роли... Боритесь только за то, чтобы достичь следующего успеха так скоро, как возможно. Мы должны быть жестокими в этой войне».

Дениц совсем сник, когда на Нюрнбергском процессе английский обвинитель стал пред'являть показания некоторых оставшихся в живых жертв этой новой варварской политики.

Один из матросов рыболовного тральщика «Норин Мари» сообщает в своих показаниях о том, что произошло после потопления тральщика:

«Я плавал в воде... Немецкая подводная лодка не погружалась, а преднамеренно шла в моем направлении, и когда она была в 60—70 ярдах от меня, она открыла стрельбу короткими очередями из пулеметов. Так как ее намерения были совершенно очевидны, я погрузился в воду и оставался до тех пор, пока подводная лодка не прекратила огонь и не погрузилась. Подводная лодка вела огонь из орудий в течение целого часа. Противник безжалостно расстреливал из пулемета беспомощных моряков из спасательной шлюпки № 2».

Дениц—один из наиболее ярых германских милитаристов. Но кроме того, Дениц пришелся Гитлеру ко двору еще и своей исключительной национал-социалистской убежденностью. Именно сочетание в нем милитаристско-нацистских взглядов, поразительная преданность фашизму привели к тому, что на нем остановил свой выбор Гитлер, подыскивая себе преемника. Это Дениц, нынешний кумир агрессивного западногерманского флота, писал в дни гитлеровского режима: «Весь офицерский состав должен быть настолько пропитан доктринами, чтобы он чувствовал себя полностью ответственным за национал-социалистское государство в целом».

Таким был Дениц, таким он предстает и ныне в ФРГ, когда продолжает свою тлетворную деятельность нацистского пропагандиста.

НО ПОЧЕМУ ЖЕ Дениц, уличенный в Нюрнберге в столь тяжких преступлениях, отделался незначительным наказанием? Дела его на процессе действительно были неважными. Дениц был приперт к стене неоспоримыми доказательствами. Нетрудно было заметить, что гитлеровский гросс-адмирал явно тонул. Но именно в этот момент Деницу был брошен спасательный круг.

В дни, когда в Нюрнберге начался процесс, к туманным берегам Великобритании подошел корабль, на борту которого можно было встретить подтянутого моложавого человека в форме германского морского офицера—это был Кранцбюллер, бывший судья в гитлеровском флоте, а теперь адвокат Деница на Нюрнбергском процессе.

В отличие от своих коллег, носивших адвокатские мантии, Кранцбюллер в течение всего процесса ходил в форме германского военно-морского флота. Он даже отказался от гонорара, положенного всем адвокатам, гордо сославшись на то, что, будучи офицером, он получает вознаграждение от германского военно-морского флота, сохраненного в те дни в британской зоне оккупации.

Прибыв в Лондон, Кранцбюллер направился прямо в здание Британского адмиралтейства. В долгой истории этого кастового учреждения, вероятно, не было случая, чтобы иностранцу, а тем более вчерашнему врагу, было разрешено беспрепятственно рыться в военных архивах. И с какой целью? Чтобы с помощью сотрудников адмиралтейства найти документы, которые (пусть ценой компрометации британского флота) спасли бы престиж германского флота, пиратствовавшего под девизом «Боже, покарай Британию!». Недаром говорят: политика не имеет сердца, она имеет голову.

С видом победителя вернулся адвокат Кранцбюллер из Лондона. Он положил на стол трибунала добытые в Англии «доказательства». Смысл их заключался в том, что и британский флот в своей войне с Германией был далеко не безупречен в обращении с нормами международного права. Кранцбюллер пред'явил суду один за другим секретные документы британского адмиралтейства. Отсюда оставался один шаг до реабилитации гитлеровского флота и его гросс-адмирала.

Но на этом странные события не закончились. Присутствовавшим на процессе нетрудно было заметить, что находившиеся в зале суда американские офицеры не раз во время перерыва переговаривались с Кранцбюллером. Внимательно за этим следил со своего места на скамье подсудимых и сам Дениц. Время от времени после беседы с американским морским офицером Кранцбюллер подходил к Деницу. Вскоре раскрылась тайна этих кулуарных разговоров. Адмирал, присутствовавший на процессе, просил Кранцбюллера сообщить Деницу, что морские офицеры США готовы засвидетельствовать, что германский военный флот, которым командовал Дениц, с их точки зрения не заслуживает никаких замечаний. Если и имели место в ходе боевых действий отступления от требований международного права, то германский флот отступал от них не в большей мере, нежели американский. А для того, чтобы это заявление не носило голословный характер, Кранцбюллеру порекомендовали послать от имени Деница запрос командующему морским флотом США на Тихом океане адмиралу Нимицу. Адвокат не преминул воспользоваться этим любезным советом новоявленных друзей Деница.

Спустя некоторое время Дениц через трибунал направил запрос Нимицу. Последний, находясь далеко от Нюрнберга, но проникнутый тем же чувством, что и его собратья, незамедлительно шлет Нюрнбергскому трибуналу весьма успокоительные для Деница показания о том, что американские подводные лодки на Тихом океане действовали точь-в-точь, как германские в Атлантике и что по этому поводу имелся специальный приказ от 7 декабря 1941 года «О ведении неограниченной подводной войны против Японии».

«Это замечательный документ», — восторженно воскликнул гитлеровский гросс-адмирал, ознакомившись с ответом Нимица.

ПРИГОВОР Международного военного трибунала был в целом исключительно справедливым приговором. Но он не был свободен от недостатков, и одним из них явилась явная непоследовательность в решении судьбы Деница. Признав его виновным в нарушении законов и обычаев войны в отношении нейтральных кораблей, в преступлениях против военнопленных, трибунал оправдал Деница в самом тяжком преступлении—в ведении неограниченной подводной войны. Трибунал обосновал свое решение ссылкой на то, что и английский флот в Атлантике, и американский на Тихом океане также не были свободны от нарушений международного права. Такую ссылку, конечно, нельзя было признать сколько-нибудь убедительной.

И тем не менее рассмотрение дела гитлеровских гросс-адмиралов Деница и Редера имело положительное значение в том смысле, что раскрыло перед всем миром варварство, преступные методы, к которым прибегали гитлеровцы в войне против свободолюбивых народов. Материалы Нюрнбергского процесса и в этом отношении настораживают мировое общественное мнение именно сейчас, когда в Западной Германии возрождается реваншистский военно-морской флот, когда правящие круги США и Англии пытаются вооружить этот флот ядерным оружием.

(АПН).

Индия борется с проказой

Проказа — одно из печальных наследий колониального прошлого Индии, с которым народу этой страны пришлось вступить в жестокую схватку после получения национальной независимости.

По данным индийских медицинских источников, в настоящее время этой болезнью здесь поражено не менее двух с половиной миллионов человек. Больше всего она распространена в южных и центральных районах Индии. Так, в штате Мадрас насчитывается 640 тысяч прокаженных, в Андхра-Прадеш — 520 тысяч, в Бихаре—280 тысяч человек.

Трудности борьбы с болезнью усугубляются тем, что органам здравоохранения до сих пор удалось зарегистрировать лишь незначительную часть больных проказой. По данным печати, лишь 10—15 процентов всех прокаженных находится под наблюдением и проходит курс лечения.

Значительные усилия по локализации распространения болезни были предприняты в последнем пятилетии. 30 января прошлого года по всей Индии был проведен «День борьбы с проказой». В различных районах страны было открыто несколько десятков контрольных медицинских станций и курсов по подготовке медицинских работников для борьбы с болезнью. В зараженных районах на каждые 20 тысяч человек населения выделен медицинский работник, которому поручено осуществлять контроль за распространением болезни. В городе Агре, недалеко от Дели, ведется строительство крупнейшего в Азии научно-исследовательского института по изучению проказы.

Однако, по мнению индийских врачей, все эти меры пока не дают еще большого эффекта. Залог успеха в борьбе с проказой, считают они, — в значительном улучшении социальных условий жизни народа.

В. ОСИПОВ, корреспондент ТАСС.

Дели.

Венесуэла не будет участвовать в конференции ОАГ

КАРАКАС, 10 ноября. (ТАСС). Венесуэльское правительство официально заявило, что оно не будет участвовать в конференции министров иностранных дел стран—членов Организации американских государств. Эта конференция должна открыться 17 ноября в Рио-де-Жанейро. Основная ее цель — разработать меры по борьбе с подрывной деятельностью».

В заявлении венесуэльского правительства, зачитанном президентом Раулем Леони, подчеркивается, что «в настоящий момент общее положение в Латинской Америке не является благоприятным для встречи министров иностранных дел». Заявление было сделано после консультаций президента с министром иностранных дел, послом Венесуэлы в Вашингтоне и другими официальными лицами.

Неучастия Венесуэлы в предстоящей конференции неоднократно требовали депутаты национального конгресса, различные политические и профсоюзные организации страны.

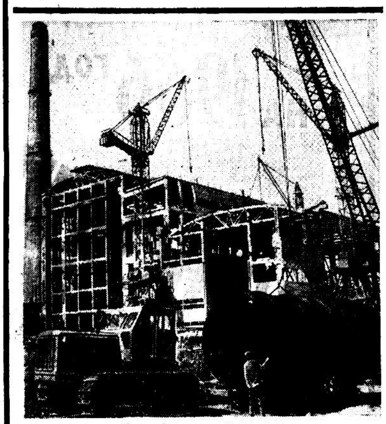

В юго-восточной части Болгарии находится крупнейшее в стране месторождение бурого угля. Геологи подсчитали, что при активной эксплуатации угольный пласт мощностью в 30—35 метров будет исчерпан не раньше чем через 100 лет.

На базе этого месторождения решено построить шесть теплоэлектростанций с общей мощностью в 3.500 мегаватт. Строительство всех теплоэлектростанций будет закончено в 1975 году.

Уже построена одна из самых мощных теплоэлектростанций на Балканах «Марица — Восток-1» мощностью 500 мегаватт.

Сейчас начато строительство ТЭС «Марица—Восток-2» в селе Тырговище Сливенского округа. Первую очередь предполагается пустить в действие в 1966 году. По окончании строительства теплоэлектростанция будет иметь мощность 600 мегаватт.

Большую помощь в строительстве, оснащении, оборудовании станции и подготовке технических кадров оказывает Советский Союз.

НА СНИМКЕ: строительство турбинного зала и котельной теплоэлектростанции «Марица—Восток-2».

Фото БТА—АПН.

ВАМ ПЛАТЬЕ КАКОГО ВЕКА?

«Спасибо, девушки! Желаю вам больших трудовых успехов. Рыстакова». Эта запись — одна из многих в книге отзывов Белозерского комбината бытового обслуживания.

Переступая порог портновской мастерской, Ольга Григорьевна Рыстакова сомневалась: смогут ли здесь сшить костюмы для кружка художественной самодеятельности. Уж очень необычным был заказ.

— К нам? Пожалуйста, выбирайте нужный фасон платья, — с улыбкой встретила заказчицу бригадир Анастасия Андреевна Богданова и указала на ворох журналов и выкроек.

— Значит любой из этих фасонов можете? — удивилась посетительница.

— Что тут мудреного. Закройщица Елизавета Михайловна Васильева работает тридцать лет, владеет ключом к любой моде.

— А если мода очень древняя? Нам к спектаклю требуется платье времен... Екатерины II.

Бригадир задумалась. Шить платья древних фасонов портних никто не обяжет, но она не спешила и с отказом, а обратилась за советом к подругам.

Все вместе, по скупым записям в книгах изучали особенности старинных вкусов. Вскоре приготовили выкройки, лекала и по ним сшили такое платье, что портнихи старых времен могли позавидовать.

С того дня работники Дома культуры зачастили с заказами: то им требуются национальные костюмы, то платья для танцевальной группы. А недавно портнихи со вкусом оформили бал «Золотая осень».

Одной из первых бригада А. А. Богдановой освоила пооперационный метод работы. Новинка содействовала быстрому росту производительности труда. Совершенствовались навыки, сокращались затраты времени на выпуск изделий. Каждый член бригады сейчас специализируется на одном виде работы.

Но передовая технология—еще не все. Как быть, если не пришел на работу один член бригады? Наряду со своей операцией подруги выполняют и работу отсутствующего человека. Случается видеть и такое. Пришел человек в парикмахерскую:

— Пожалуйста, обслужите поскорее, пароход через десять минут отваливает...

— Ничего не знаю. Мое время вышло, — заявляет мастер и спокойно укладывает инструменты.

А. А. Богданова и ее подруги придерживаются другого мнения: если опоздал товарищ, виноват в этом и ты. Это, во-первых. А, во-вторых, служба быта обязывает быть чутким к людям. Случалось, что портних, уже собравшихся домой, останавливал у двери звонок:

— Говорят из загса. Завтра у нас церемония бракосочетания. Пожалуйста, приготовьте свадебное платье...

Кто-то опоздал с заявкой. Но ведь нельзя же из-за этого портить праздник людям! И женщины садились за работу.

Показывая на книгу отзывов, бригадир говорит:

— Было время, посетители называли ее не иначе как «жалобной». Было время, когда в нее писали и жалобы. Тогда у мастеров не хватало знаний, умения, навыков. Другое дело теперь...

Теперь Анастасия Андреевна и ее подруги делают хорошее настроение другим. Сколько чудесных подарков приготовлено ими для людей.

А. ДИЙКОВ.

Скрестили копья остроумия

Незадолго до праздника во Дворце культуры железнодорожников был поднят флаг городского клуба «веселых и находчивых». Скрестили копья остроумия команды «Экспресс» (локомотивное депо) и «Восход» (железнодорожный техникум).

Обе команды тщательно готовились к этой встрече. Немало выдумки вложили, например, они в подготовку сувениров, которыми предстояло обменяться.

Об'ектив фотоаппарата запечатлел тот момент, когда команда «Восход» выходит на сцену. Где она? Ну, конечно же, в этом сказочном русском сундуке, который несет капитан команды, учащийся пятого курса Владимир Булынин. Через несколько минут отопрет дед свой сундук, постучит посохом об пол и из сундука друг за другом выйдут одиннадцать добрых молодцев и красных девиц.

Кажется, что сложного в задании одеть куклу? Однако сидящие в зале имели возможность немало посмеяться над незадачливыми представителями обеих команд, которые начали одевание с ботинок (на снимке слесарь локомотивного депо Александр Домнин).

Отгадать песню по рисунку и литературное произведение по персонажу; показать зрителю, каким будет железнодорожный транспорт в двухтысячном году, и сыграть пантомиму на тему «Поездка за грибами на крыше вагона»; ответить на большое количество вопросов по спорту, освоению космоса и на другие темы—таков далеко не полный перечень заданий, которые должны были выполнить обе команды. И при этом — обязательное условие — шутка, юмор, остроумие.

Победила команда «Восход» со счетом 98:87.

Т. ЛУГОВАЯ.

Фото Ф. КОРЮКИНА.

Спорт

«ОТГРЕМЕЛИ» НА РИНГЕ БОИ

ЧЕТЫРЕ дня во Дворце спорта металлургов проходило первенство Российской Федерации по боксу. В нем приняло участие 67 сильнейших перворазрядников, кандидатов в мастера и мастеров спорта из центральных, северных областей РСФСР, Поволжья, Урала, Сибири, Дальнего Востока, Прибалтики.

Среди участников были чемпионы и призеры первенства РСФСР и СССР. Огромный интерес к состязаниям был вызван еще и тем, что чемпионы весовых категорий получали право на присвоение звания мастера спорта.

Скоро череповчане будут также свидетелями и зональных соревнований первенства СССР, где выступят чемпионы и призеры мира, Европы и Советского Союза.

Боксеров нашей области представляли пять перворазрядников. В первый день 19-летний череповчанин Леонид Адяев (полулегкий вес) встретился на ринге с призером первенства РСФСР Николаем Вишняковым (г. Новгород). Но победил более опытный Н. Вишняков.

Вологжанин Николай Огнев (первый средний вес) встретился с мастером спорта Владимиром Казаковым, чемпионом зоны РСФСР. В первом же раунде Н. Огнев был дисквалифицирован. Череповчанин Анатолий Затулов проиграл курганскому боксеру Владимиру Вениченко. Ничем не смог порадовать болельщиков и череповецкий спортсмен Юрий Сидоров (полусредний вес).

Удачно выступил 19-летний боксер, чемпион Вологодской области Анатолий Гилев. Его противником был опытный спортсмен из Риги Юрий Викторов. С самого начала наш боксер завязывает интересный бой. Его удары точны. В третьем раунде рижанин теряет силы и пропускает несколько прямых ударов. Судьи единогласно присуждают победу Гилеву.

В финале первенства Анатолий Гилев встретился с чемпионом Московской области Виктором Соломахиным. Наш спортсмен действовал смело и напористо, часто заставлял москвича уходить в глухую защиту. Хотя бой и закончился с результатом 2:3 в пользу московского боксера, но вологжанин выдержал его с честью. Ведь в спортивной жизни А. Гилева это был всего лишь 26-й бой.

Чемпионами в порядке весовых категорий стали: И. Бускунов (г. Горький), И. Волынкин (г. Оренбург), Л. Корнев (г. Ленинград), В. Соломахин (г. Москва), В. Буянов (г. Иваново), В. Червов (г. Горький), В. Черных (г. Петрозаводск), А. Бычков (Московская область).

Л. ЖИГАРЕВ.

РАСПЛАТА

В этот вечер, вернувшись с работы, Антонина Еремеевна покормила кур, заперла дверь, оставив открытым лаз. Утром пришла в хлев и ахнула, пол побелел от пуха, несколько кур валялись окровавленные, от других остались только лапки и головы.

— Неужели хорь,—подумала Коряпина.—Но хорь обычно только высасывает мозг, а тушку оставляет целой.

И тут она заметила в углу непрошенного гостя. Он стоял на задних лапах, вытянув острую морду с темными полосами, протянувшимися от носа к ушам.

— Юрка, иди сюда скорее.

Сын Юрий, ученик 9-го класса Тотемской средней школы, попытался взять разбойника живым. Он принес мешок и набросил на голову хищника. Но тот сбросил путы и успел схватить юношу зубами за палец. Тогда Юрий сбегал к соседу за ружьем, и пришлось зверю расплачиваться за разбой собственной шкурой.

Это оказался барсук. Но как он попал в курятник?

Дом Коряпиной стоит на окраине деревни Пономарево, что расположено на правом берегу Сухоны против города Тотьмы. В нескольких сотнях метров от деревни начинается лес. Летом жил разбойник в лесу, питался растениями, охотился за дичью. Но настало время готовиться к зимней спячке, а жиру запасено мало. Отправился барсук в деревню, проник через лаз в курятник и вволю полакомился. После обильной закуски зверя так раздуло, что обратно вылезть он уже не мог: отверстие оказалось маловато.

В. БАРАНОВ.

В ДОМЕ ПОЛИТПРОСВЕЩЕНИЯ

12 ноября, в 17 час. 30 мин., для изучающих диалектический материализм будет прочитана лекция на тему: «Материя и формы ее существования». Лектор — Ковригин Б. В.

12 ноября, в 17 час. 30 мин., консультация для руководителей семинаров по работам В. И. Ленина (Кабинет № 10).

ДЕНЬ ПРЫГУНА

Ученик 10 класса Игорь Истратов, чемпион школы по прыжкам, поднял флаг соревнований. Так начался «День прыгуна» в школе № 11 г. Вологды. До вечера шла борьба за личное и командное первенство. Сколько было аплодисментов, восторженных возгласов и... огорчений.

Результаты радуют. Из 55 старшеклассников 32 выполнили нормативы третьего взрослого, первого и второго юношеских разрядов. Так, Игорю Истратову на 10 сантиметров удалось улучшить свой прошлогодний результат и снова стать чемпионом школы. Он преодолел планку на высоте 170 сантиметров. Высоту 160 сантиметров взяли десятиклассники Женя Чистяков, Володя Микеров, Олег Ковалев.

Титул чемпионки оставила за собой и десятиклассница Маша Кирсанова. Легко преодолев высоту 135 сантиметров, девушка улучшила свой прошлогодний результат. Эту же высоту преодолели десятиклассницы Люба Скворцова и Наташа Лапина.

Среди команд 8—11 классов первенство выиграли спортсмены 10 «б» класса.

Не менее острой была спортивная борьба среди учащихся 5—7 классов. Здесь чемпионами стали семиклассники Наташа Бедная и Саша Тютчев. Они показали результаты первого и второго юношеских разрядов.

Четыре дня потребовалось для того, чтобы определить лидеров среди баскетболистов четвертых, шестых и седьмых классов. Победителями вышли команды 4 «б» и 7 «б» классов.

В дни осенних каникул продолжали свои тренировки и юные гимнасты, тяжелоатлеты и школьники, занимающиеся в секции легкой атлетики.

Л. ЛЬВОВА,
преподаватель физкультуры.

Редактор
А. С. МАРЬИН.

Врач твоего ребенка

В СЕМЬЕ важное событие—родился ребенок. Задолго до появления малыша о нем начали заботиться. И не только мать, отец, а и женская консультация, детская поликлиника. Патронажная сестра заранее посетила квартиру будущего гражданина, посмотрела, в каких условиях ему предстоит жить, дала несколько советов матери. А когда ребенок появился на свет, родильный дом об этом известил поликлинику.

У него еще нет имени (папа с мамой никак не могут решить этот важный вопрос). Он еще не значится в актах гражданского состояния, но в книги поликлиники уже занесен. Он стал девятьсот девяносто первым ребенком на участке врача Марии Алексеевны Рудневой.

Однажды кто-то удивленно спросил ее:

— Неужели вы их всех знаете?

— А как же. Как же не знать? Я работаю на участке семнадцать лет.

Ребенка торжественно принесли и положили в кроватку, заботливо поставленную отцом поближе к печке. Через день в квартиру приходит Мария Алексеевна.

— Ну, мамаша, давайте знакомиться. Покажите вашего сына.

Молодая женщина не ждала визита, она смущена.

— Извините, я не вызывала, ребеночек здоров.

Мария Алексеевна уже разделась, греет руки и, улыбаясь, говорит:

— А я прихожу без приглашения. Мы теперь будем часто встречаться.

Всему, что касается первых дней и месяцев жизни новорожденного, врач придает особое значение. Она учит молодую мать, как и сколько раз в день кормить, как купать, когда и какие игрушки давать сыну. Она советует перенести кроватку от печки в более светлое место. У печки жарко, ребенок будет плохо спать, может появиться потница. А для нормального развития необходим свет. Врач напоминает:

— Не забудьте через месяц, в день рождения, принести его ко мне в поликлинику. Хотя он будет вполне здоров, все равно приходите. Я должна его посмотреть.

Так начинается знакомство Марии Алексеевны с новорожденным. Оно не на день, не на неделю. Следя за нормальным развитием малыша, врач хорошо изучит его организм, поможет матери подготовить мальчика к детскому садику, потом к школе. Этой осенью многие дети с участка Рудневой впервые сели за парту.

...Когда Андрюше исполнился месяц, Римма Александровна принесла сына в поликлинику. Светлый, просторный кабинет. Пока Андрюше не исполнится год, ежемесячно его будут носить сюда.

— Иные матери, — рассказывает заведующая поликлиникой Елена Федоровна Лушникова,—нарушают это правило. Малютка здоров и весел, хорошо ест, крепко спит, и мать считает неудобным «беспокоить» врача, не идет в поликлинику. И напрасно. Потому что, подождав неаккуратную маму день-два, врач пойдет к ней на квартиру.

Сегодня Мария Алексеевна ведет прием малышей только до двух лет. Таково правило поликлиники. Дети этого возраста выделены в особую группу и их принимают отдельно от остальных. Осматривая малюток, врач неизменно преследует цели профилактики. Одной матери она внушает:

— Обратите внимание на правильное кормление ребенка, давайте более разнообразную пищу. С года до двух организм растет бурно и, если вы будете кормить одними кашами, у девочки может развиться малокровие.

Другой женщине она об'ясняет, как давать детям витамин «Д», какую пользу приносит ультрафиолетовое облучение. Третьей — что сон на воздухе ее девочке прямо-таки необходим. И тут же приводит пример.

— В доме № 44 по улице Некрасова живет маленький Саша Тюрин. Он перенес очень тяжелую форму дизентерии. Его мама прислушалась к совету врача и до года укладывала мальчика спать на воздухе даже в зимнее время. Благодаря этому Саша окреп, стал здоровее. Теперь ему три года, он пошел в детский садик.

А мамы все приносят и приводят маленьких пациентов. В советах, беседах с родителями проходят два часа приема. После этого—посещение детей на дому. Ежедневно. В дождь и снег, холод и жару ходит по своему участку врач, принося в каждую семью доброе слово, а когда надо—помощь. В сентябре М. А. Руднева обслужила на дому 140 детей, приняла в поликлинике 605. Благодаря профилактической работе на участке давно уже нет многих тяжелых детских заболеваний.

Это далеко не все, что делает участковый врач. Сегодня она в школе № 13 с учениками шестых-седьмых классов беседует о том, какой вред человеку причиняет курение. В другой день в этой же школе читает лекцию для родителей. На оздоровительной детской площадке учит школьников, как правильно пользоваться солнцем, водой, чтобы, закалившись летом, стать к началу учебных занятий бодрыми, крепкими.

Марии Алексеевне близко и дорого все, что происходит в поликлинике.

— Наш коллектив—девяносто человек,—говорит она. — Живем и работаем дружно, все время чувствуя локоть товарища. Много хороших сестер, способных молодых врачей, и мы совместно решаем волнующие нас вопросы.

Коллектив Вологодской детской поликлиники № 3 трудится по-коммунистически. В числе многих, у кого слово не расходится с делом, Мария Алексеевна Руднева. Недавно Указом Президиума Верховного Совета РСФСР ей присвоено почетное звание заслуженного врача республики.

М. БАРЫШЕВА.

ПОДПИСКА НА ОБЛАСТНЫЕ ИЗДАНИЯ

НА 1966 ГОД

КРАСНЫЙ СЕВЕР

Вологодский КОМСОМОЛЕЦ

БЛОКНОТ АГИТАТОРА

принимается без ограничений

ВСЕМИ УЗЛАМИ И ОТДЕЛЕНИЯМИ СВЯЗИ, АГЕНТСТВАМИ «СОЮЗПЕЧАТЬ» И ПОЧТАЛЬОНАМИ, ОБЩЕСТВЕННЫМИ РАСПРОСТРАНИТЕЛЯМИ ПЕЧАТИ ПО МЕСТУ РАБОТЫ И УЧЕБЫ

ТОЛЬКО ДО 25 НОЯБРЯ

СПЕШИТЕ ОФОРМИТЬ ПОДПИСКУ!

В ТЕАТРЕ И КИНО

ОБЛДРАМТЕАТР. 13 ноября—**«Перебежчик»**. 14 ноября днем и вечером—**«Старые друзья»**. Начало спектаклей дневных в 12 часов, вечерних—в 19 часов.

КИНОТЕАТР им. ГОРЬКОГО. Большой зал. 11—12—13—14 ноября в 9.20, 11.20, 13.20, 15.20, 17.20, 19.30, 21.30 — **«Наш дом»**. Малый зал. 11—12—13—14 ноября в 10, 13.50, 15.50—**«Щорс»**; в 12, 17.50, 19.30, 21.10—**«Чужой в городе»**.

КИНОТЕАТР «ИСКРА». Большой зал. В 10 и 15.40—**«Алеша Птицын вырабатывает характер»**; в 11.50, 13.40, 17.30, 19.30, 21.30 художественный фильм **«Закон и кулак»**.

Малый зал. В 9.30 и 11.20 — **«Необыкновенный город»**; 11—12 ноября в 13.10, 15, 16.50, 18.40, 21 ч. —**«Ко мне, Мухтар!»**; 13—14 ноября—**«Черный бизнес»**.

ДВОРЕЦ КУЛЬТУРЫ ЖЕЛЕЗНОДОРОЖНИКОВ. Открыта предварительная продажа билетов на гастрольные спектакли Московского ордена Трудового Красного Знамени театра имени Ленинского комсомола.

Гастроли с 6 по 12 декабря.

Б. Балтер, В. Токарев.

«ДО СВИДАНИЯ, МАЛЬЧИКИ»

(лирическая драма в 2-х частях).

Ал. Арбузов.

«БЕДНЫЙ МАРАТ»

(диалоги в 3-х частях).

Принимаются заявки на коллективные посещения.

КИНОТЕАТР «СПУТНИК». 11—12 ноября в 15, 17, 19, 21 час—**«Кругосветное путешествие»**. 13—14 ноября в 15, 17, 19, 21 час—**«Закон и кулак»**. 15—16 ноября в 15, 17, 19, 21 час—**«Наш дом»**.

КИНОТЕАТР «РОДИНА». 11 ноября в 9, 13.30 — **«Василиса прекрасная»**. 12 — 14 ноября в 9, 13.30—**«Первоклассница»**; с 9 ноября в 10.30, 15, 18, 21 час—**«Бродяга»** I—II серии в один сеанс.

КИНОТЕАТР «ОКТЯБРЬ». 11 и 12 ноября в 15.15—**«Антоша Рыбкин»**; в 17.15, 19.10, 21 час—кинокомедия **«Невесты-вдовы»**.

ГОРОДСКОЙ ДОМ КУЛЬТУРЫ. 13 ноября в 15, 16.35, 18.10—**«Свет далекой звезды»** I серия. 14 ноября в 13, 14.35, 16.10, 17.45—**«Свет далекой звезды»** II серия.

КЛУБ ВОС. 11 ноября в 18, 20 час.—**«Комедия с дверной ручкой»**, 13 ноября в 18, 20 часов — **«Улыбка в разгаре лета»**.

СЛУШАЙТЕ, СМОТРИТЕ

12 НОЯБРЯ

ЦЕНТРАЛЬНОЕ РАДИО

9.30—«Писатели у микрофона». Выступление Н. Грудининой. 10.00—Для детей. 1. «Музыкальная шкатулка». 2. А. Очкин—«Шагнувший в бессмертие». Страницы из книги. Передача первая. 3. Повторяем беседу по обществоведению от 11 ноября. 12.30—«Страна индустриальная». Передача для работников промышленности. 13.00—«Песня». Музыкальная радиокомпозиция по рассказу А. Исбаха. 14.00—В республиках, краях и областях. 14.20—«Рождено семилеткой». 14.30 — «Голоса друзей». (Передачи социалистических стран). 14.45—«Первая легальная». К 60-летию со дня выхода в Петербурге первой легальной большевистской газеты «Новая жизнь». 15.00—Программа радиостанции «Юность». 16.00—«Страна готовится к с'езду». «Дороги в завтра». У микрофона директор совхоза «Рассвет» Владимирской области А. Пашков. 17.30—«Наука на службе мира». «Космические трассы». Передача Чехословацкого радио. 18.30—Ленинский университет миллионов. «Вечно живой». Страницы из биографии В. И. Ленина. Передача третья. 19.00 — В. Катаев «Время, вперед!». Радиопостановка. 20.30—«Соната Бетховена». Музыкальный рассказ. 21.00 — Наши комментарии. 21.15—Взрослым о детях. «Как мама готовила Сережу к школе». Передача третья. 21.30—«Осень пришла в край озерный». Лирический концерт из Петрозаводска. 22.30—Вечерняя программа радиостанции «Юность». 1. «Жизнь в камне». К 125-летию со дня рождения О. Родена. 2. «Цирк—арена молодых». Рассказ о премьере молодежного цирка.

ОБЛАСТНЫЕ ПЕРЕДАЧИ

6.30—7.00—Обзор газеты «Красный Север». Передача «Комплексную механизацию — на фермы». Очерк «Добрые семена». 17.00 — 17.30—«Нашим добрым друзьям»—концерт.

ПЕРЕДАЧИ НА УКВ

15.02—Для детей. Радиопостановка «Папа, мама, бабушка и восемь детей в лесу». 16.00—Беседа «Художник В. Серов и музыка». 17.00—«Романсы Глинки». 17.30—Новинки нашей фонотеки. 18.00—«Для тех, кто дома». Судьба одной песни. 18.25—Запишите на свой магнитофон. 18.45—Передача редакции Вологодского района. 19.00—Горький. «Жизнь прекрасная» (по рассказу «Мужик»). 19.55 — Концерт Государственного академического хора под управлением Свешникова. 20.10—Индийские мелодии. 20.25—Музыкальный очерк «Роберт Шуман». 21.45 — Песни Александры Пахмутовой.

ТЕЛЕВИДЕНИЕ

17.25—Программа передач. 17.30—Для школьников. «Школа начинающего спортсмена». Советы юным гимнастам. 18.00 — Телевизионные новости. 18.20—«Экран Большой химии». 19.00—Литературный театр. Ю. Герман—«Я отвечаю за все». Передача из Ленинграда. 20.40—«Поет З. Бабий». Передача из Минска. 21.30—Телевизионные новости. 22.00 — «Театральные встречи». Передача из Центрального Дома актера.

Правление облпотребсоюза с глубоким прискорбием извещает о смерти бывшей работницы Вологодского облпотребсоюза

ПОЛУШКИНОЙ
Афанасии Александровны

и выражает соболезнование родственникам покойной.

Коллектив Вологодского кооперативного техникума и училища извещает о смерти бывшего преподавателя, члена КПСС, пенсионерки

ПОЛУШКИНОЙ
Афанасии Александровны

и выражает глубокое соболезнование родным и близким покойной.

Наш адрес: Вологда, Урицкого, 2

ТЕЛЕФОНЫ: зам. редактора — 2-31-41, зам. редактора — 2-32-51, ответственный секретарь — 2-31-35, секретариат — 2-10-62, отделы: партийной жизни — 2-30-94, промышленности и транспорта — 2-05-13, сельскохозяйственный — 2-04-85, культуры — 2-31-40, информации — 2-31-42, советского строительства и быта — 2-01-72, писем трудящихся и работы с рабселькорами — 2-00-32, бухгалтерия и прием об'явлений — 2-04-61.