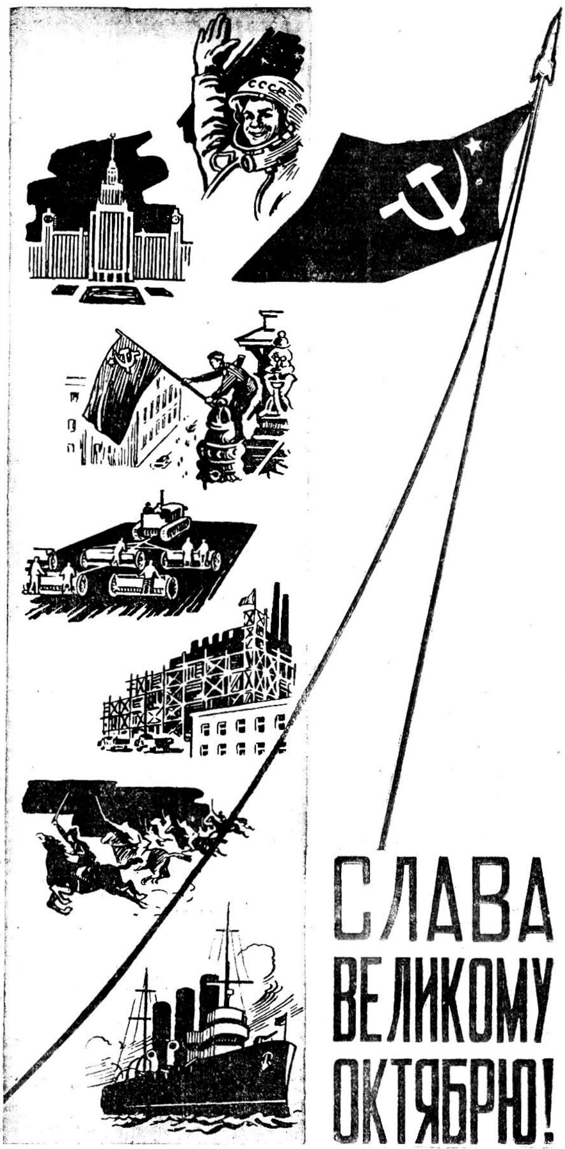

ГОД ИЗДАНИЯ 49-Й

ПРОЛЕТАРИИ ВСЕХ СТРАН, СОЕДИНЯЙТЕСЬ!

КРАСНЫЙ СЕВЕР

ОРГАН ВОЛОГОДСКОГО ОБЛАСТНОГО КОМИТЕТА КОММУНИСТИЧЕСКОЙ ПАРТИИ СОВЕТСКОГО СОЮЗА И ОБЛАСТНОГО СОВЕТА ДЕПУТАТОВ ТРУДЯЩИХСЯ

№ 263 (14459) | Суббота, 6 ноября 1965 года | Цена 2 коп.

ДА ЗДРАВСТВУЕТ ВЕЛИКОЕ НЕРУШИМОЕ ЕДИНЕНИЕ ПАРТИИ И НАРОДА!

(Из Призывов ЦК КПСС к 48-й годовщине Великой Октябрьской социалистической революции)

ВСТРЕЧАЯ ВЕЛИКИЙ ОКТЯБРЬ

Рапортует Череповец

КОЛЛЕКТИВЫ ПРОМЫШЛЕННЫХ ПРЕДПРИЯТИЙ ГОРОДА ЧЕРЕПОВЦА ВСТРЕЧАЮТ 48-Ю ГОДОВЩИНУ ВЕЛИКОГО ОКТЯБРЯ БОЛЬШИМ ТРУДОВЫМ ПОДАРКОМ. 1 НОЯБРЯ, НА ДВА МЕСЯЦА РАНЬШЕ СРОКА, ОНИ ВЫПОЛНИЛИ СЕМИЛЕТНЕЕ ЗАДАНИЕ ПО ОБЩЕМУ ОБЪЕМУ ВЫПУСКА ПРОДУКЦИИ.

ЗА ШЕСТЬ ЛЕТ И ДЕСЯТЬ МЕСЯЦЕВ ОБЪЕМ ПРОИЗВОДСТВА ПРОМЫШЛЕННОСТИ ГОРОДА МЕТАЛЛУРГОВ ВОЗРОС БОЛЕЕ ЧЕМ В ЧЕТЫРЕ РАЗА. БОЛЬШОЕ КОЛИЧЕСТВО ЧУГУНА, ЖЕЛЕЗОБЕТОННЫХ ИЗДЕЛИЙ, ДРЕВЕСНО-СТРУЖЕЧНЫХ ПЛИТ, ОБУВИ И ДРУГОЙ ПРОДУКЦИИ ПРЕДПРИЯТИЯМИ ГОРОДА ПРОИЗВЕДЕНО СВЕРХ СЕМИЛЕТНЕГО ПЛАНА.

СЕЙЧАС ТРУЖЕНИКИ ЧЕРЕПОВЦА, ВООДУШЕВЛЕННЫЕ РЕШЕНИЯМИ СЕНТЯБРЬСКОГО ПЛЕНУМА ЦК КПСС, ШИРОКО РАЗВЕРНУЛИ СОРЕВНОВАНИЕ ЗА ДОСТОЙНУЮ ВСТРЕЧУ XXIII СЪЕЗДА ПАРТИИ.

(НАШ СОБ. КОРР.).

БОЛЬШАЯ РАДОСТЬ

У нас большая радость: наш цех на два месяца раньше намеченного срока достиг проектной мощности. Досрочно выполнено обязательство в честь 48-й годовщины Великого Октября. Сверх плана в третьем квартале выдано 1460 кубометров древесно-стружечных плит.

Изучая материалы сентябрьского Пленума ЦК КПСС, коллектив цеха принял новые обязательства по дальнейшему увеличению выпуска продукции, повышению ее качества и снижению себестоимости. По качеству продукции в октябре первое место в цехе держала смена под руководством Р. А. Тикка. Коллектив смены, возглавляемый Г. Н. Вадоровым, успешно борется за экономию дорогостоящих материалов.

Коллектив цеха в творческом содружестве с наладчиками управления «Оргбум» и Вологодского конструкторского бюро ведут наладку линии шлифования. Внедрение ее позволит повысить качество выпускаемой продукции и снизить ее себестоимость. А потребители будут получать добротные череповецкие плиты с гладкой поверхностью.

Б. ПОТЕХИН, начальник цеха древесно-стружечных плит Череповецкого фанеро-мебельного комбината.

Почетная вахта

С чувством большой радости встречают советские люди 48-ю годовщину Великого Октября. Для нас, сталеплавильщиков, работающих на мощном одиннадцатом мартене, эта радость двойная. В канун праздника нам стало известно, что по итогам Всероссийского соревнования за третий квартал коллективу нашей мартеновской печи присуждено первое место и переходящее Красное знамя Совета Министров РСФСР и ВЦСПС.

Это налагает на нас особую ответственность. И мы будем направлять все силы на дальнейшее совершенствование технологии, успешное выполнение социалистических обязательств.

Днем седьмого ноября наша бригада заступает на смену. У нас есть уверенность в том, что почетную вахту проведем успешно и дадим Родине новые сотни тонн добротной стали.

Близится срок пуска новой сталеплавильной печи. Мне, а также сталеварам Юрию Горячеву, Василию Зуеву и Алексею Калеватых администрация цеха доверяет работать на новом агрегате. Теперь у нас главная задача—хорошо изучить технологические процессы, освоить работу на новом мартене. Пусть это будет нашим подарком Родине к XXIII с'езду КПСС.

В. ПОПОВ, сталевар, член ЦК профсоюза металлургов.

Передовики Удимы

Пять месяцев подряд коллектив Удимского лесопункта держит переходящее Красное знамя леспромхоза. В октябре, досрочно выполнив семилетнее задание, он дал дополнительно 17 тысяч кубометров древесины.

Малые комплексные бригады Д. Латкина и С. Марышева семилетку выполнили за пять лет. С тех пор они заготовили сверх задания по 22 тысячи кубометров леса. Высокими достижениями в труде отличаются малые комплексные бригады В. Лукнова, А. Башарина и других.

Хорошими итогами в работе встречают 48-ю годовщину Великого Октября бригады мастерского участка П. Баданина, получившие по итогам сентября первую премию областного управления лесной промышленности и обкома профсоюза. В октябре они отгрузили на нижний склад 13416 кубометров древесины, вместо 11 тысяч по плану. Правильная эксплуатация новых механизмов, экономное расходование времени, передовые приемы работ помогают им добиваться успеха.

Рабочие Удимского лесопункта с воодушевлением встретили решения сентябрьского Пленума ЦК КПСС. Изучая его материалы, коллектив рассмотрел свои возможности и принял повышенные обязательства. В честь XXIII с'езда партии намечено досрочно завершить план 1965 года и дать народному хозяйству дополнительно десять тысяч кубометров леса вместо трех тысяч, намеченных ранее.

Г. ОСТРОУМОВ, секретарь партийной организации Удимского леспромхоза.

ЗЕМЛЯКАМ-ВОЛОГЖАНАМ

СЕРДЕЧНО ПОЗДРАВЛЯЮ КОММУНИСТОВ И ВСЕХ ТРУДЯЩИХСЯ ОБЛАСТИ С ПРАЗДНИКОМ 48-й ГОДОВЩИНЫ ВЕЛИКОГО ОКТЯБРЯ. ЖЕЛАЮ ВСЕМ ТРУДЯЩИМСЯ ОБЛАСТИ ПРОЦВЕТАНИЯ И ВСТРЕТИТЬ XXIII С'ЕЗД КПСС НОВЫМИ УСПЕХАМИ В КОММУНИСТИЧЕСКОМ СТРОИТЕЛЬСТВЕ.

МАРШАЛ СОВЕТСКОГО СОЮЗА **И. КОНЕВ.**

☆ ☆

СЕРДЕЧНО ПРИВЕТСТВУЮ ЧИТАТЕЛЕЙ «КРАСНОГО СЕВЕРА», ВСЕХ МОИХ ДОРОГИХ ЗЕМЛЯКОВ. ГОРЯЧО ПОЗДРАВЛЯЮ С 48-й ГОДОВЩИНОЙ ВЕЛИКОГО ОКТЯБРЯ, ЖЕЛАЮ БОЛЬШИХ УСПЕХОВ В ТРУДЕ, СЧАСТЬЯ В ЖИЗНИ.

Сер. Ильюшин

РОЖДЕНИЕ НОВОГО

Я прожил в Вологде всего только год. Это срок небольшой. Но как изменился, как вырос и похорошел город за триста шестьдесят пять дней! С любопытством всматриваясь в его жизнь, я ежедневно замечаю все новые и новые черты, сильнее ощущаю пульс его улиц и площадей, вижу, как молодеет древняя Вологда.

Выпрямляются, одеваются в асфальт улицы, деревянные домишки уступают место каменным великанам, вырастают корпуса цехов, загораются огни новых магазинов, ателье, парикмахерских.

Наблюдая это счастливое преображение, проникаешься гордостью за город-труженик, за его неуемных людей-творцов.

Обо всех новостройках Вологды, обо всем том, что получили вологжане к празднику Великого Октября, что сами сделали за год, невозможно рассказать и на газетной странице. Давайте совершим небольшое путешествие по городу.

Улица Горького. Целый квартал новых современной архитектуры домов. Одни уже обжиты, другие только обживаются, третьи ждут новоселов, четвертые еще поднимают свои кирпичные стены.

На первом снимке вы видите молодую женщину. Лицо ее светится улыбкой, кисть поднята, чтобы сделать последний мазок. Это ударница коммунистического труда, лучший маляр бригады из СУ-209 Евгения Витушкина. Она со своими подругами, как настоящий художник, отделывала новое здание детских яслей. И вот работа закончена. Все сверкает нежной свежей краской. Новоселам, детям вологодских швейников, будет здесь очень хорошо.

А вот Галя Авдуевская и Валентин Чеблоков в новой школе, что на улице Чернышевского, чувствуют себя уже, как дома. Восьмиклассники с увлечением занимаются физикой. Все для этого в школе есть и самое главное — просторный и светлый, хорошо оборудованный кабинет.

(Продолжение на 2 стр.).

ПОД ЗНАМЕНЕМ ОКТЯБРЯ

А. ДРЫГИН, первый секретарь обкома КПСС

С чувством огромной радости и гордости за свою Родину встречают советские люди 48-ю годовщину Великой Октябрьской социалистической революции. Большой и славный путь пройден за эти годы нашей страной, ее замечательными тружениками под руководством Коммунистической партии Советского Союза, созданной и выпестованной великим В. И. Лениным.

Наша Родина в кратчайший исторический срок превратилась в могучую индустриальную державу и занимает ныне по общему об'ему производства промышленной продукции второе место в мире, а по многим ее видам—первое.

Последовательно осуществляя генеральную линию, выраженную в решениях XX и XXII с'ездов, Программе КПСС, наша партия и правительство проводят большую работу по совершенствованию методов и стиля руководства всей политической, общественной и экономической жизнью страны. Горячую поддержку всего советского народа получили решения, принятые Центральным Комитетом КПСС на Пленумах в октябре и ноябре 1964 года, в марте и сентябре нынешнего года. В единении народа с партией, в его неиссякаемых творческих способностях—могучий источник наших сил на славном поприще строительства коммунизма.

48-ю годовщину Великого Октября трудящиеся области встречают новыми производственными успехами.

Только за годы семилетки об'ем промышленного производства в области увеличивается в два раза, в два с половиной раза возрастают основные фонды промышленных предприятий. Высокими темпами развиваются черная металлургия, машиностроение и металлообработка, увеличиваются об'емы лесозаготовок и деревообработки, растут легкая и пищевая промышленность, производство товаров народного потребления. За этот период на промышленных предприятиях области выпущено сверх плана продукции на 124 миллиона рублей.

Досрочно завершили выполнение контрольных заданий семилетки коллективы Череповецкого металлургического завода, промышленных предприятий ордена Ленина треста «Череповецметаллургстрой», заводов «Северный коммунар», «Мясомолмаш», гаражного оборудования, ордена Трудового Красного Знамени Сокольского целлюлозно-бумажного комбината, Вологодского судоремонтного завода, Белозерского, Митинского и Тотемского леспромхозов и другие. В целом промышленность области завершает выполнение плановых заданий семилетки 9 ноября.

Десятимесячный план текущего года по производству промышленной продукции выполнен на 104 процента. Годовой план будет выполнен досрочно—к 18 декабря. До конца года сверх плана будет выпущено промышленной продукции примерно на 33 миллиона рублей.

Труженики сельского хозяйства области, выполняя решения мартовского Пленума ЦК КПСС, несмотря на неблагоприятные погодные условия года, увеличили производство и заготовки сельскохозяйственных продуктов.

Досрочно, 10 октября, выполнены годовые планы заготовок животноводческой продукции, а также зерна и картофеля. По сравнению с тем же периодом прошлого года заготовки молока возросли на 56 тысяч тонн, яиц — на 2 миллиона штук. Более чем на 30 процентов увеличилась денежная выручка колхозов от реализации продукции, повысилась оплата труда колхозников.

Большой вклад в увеличение производства и продажи государству сельскохозяйственной продукции внесли колхозники и рабочие совхозов, руководители и специалисты хозяйств Вологодского, Череповецкого, Вожегодского, Устюженского, Шекснинского и Сокольского районов. Передовиками предоктябрьского соревнования тружеников села являются колхозы «Родина» Вологодского, «Заветы Ильича» Тотемского, «Верховье» Верховажского, «Родина» Череповецкого, «Мир» Белозерского, «Родина» Бабаевского, совхоз «Новое» Сокольского районов.

Рост производства продуктов сельского хозяйства и реальных доходов трудящихся позволил увеличить в текущем году в 2 раза продажу молочных продуктов, в 2,6 раза — животного масла, в 1,8 раза—мясных продуктов; населению области будет продано 16 тысяч телевизоров — в 2,5 раза больше, 12 тысяч стиральных машин — в 6 раз больше, чем три года назад. За это же время построено 142 сельских и колхозных клуба, 400 киноустановок. Книжный фонд библиотек увеличился на 2 миллиона экземпляров. Теперь около одной трети населения смотрят телевизионные передачи.

Образцы самоотверженного труда показывают наши передовики. Среди них — металлурги Аверьянов Б. С., Стрикель Н. К., строители Исаев Ю. И., Абулганиев С. В., ткачиха Соколова К. П., бригадиры малых комплексных бригад Нестеров А. К. и Перевязкин Б. А., варщик целлюлозы Шилов Н. Н., шофер Шушмарук М. К., маслодел Корчажинская В. А., составитель поездов Никитин Н. А., работники животноводства Гудина Р. В., Колесова К. В., Птицина А. М., механизаторы сельского хозяйства Скресанов Н. В., Епимахов Н. А., Ивакин Л. Н., колхозные бригадиры Ситова Г. А., Сивов Н. В., Кузнецова Е. Н. и многие, многие другие.

Партия учит нас самокритично оценивать свою деятельность. В. И. Ленин говорил, что лучший способ отметить годовщину революции — это сосредоточить внимание на ее нерешенных задачах. Мы не можем успокаиваться на достигнутом. У нас еще много неиспользованных резервов и возможностей для дальнейшего роста экономики и культуры.

Результаты деятельности наших промышленных предприятий, строительных и транспортных организаций были бы более высокими при лучшем использовании основных и оборотных производственных фондов, большем внимании к вопросам внедрения новой техники, рациональной организации труда, при безусловном выполнении каждым предприятием установленных государственных планов.

Многие колхозы и совхозы не в полной мере используют имеющиеся возможности для увеличения производства молока, мяса, яиц, шерсти, зерна, льна, картофеля, кормов.

В эти дни вся наша страна готовится к встрече XXIII с'езда родной партии. Стало хорошей традицией встречать с'езды новыми достижениями в труде. Первыми в нашей области флаг соревнования за достойную встречу с'езда подняли доменщики Череповецкого металлургического завода, коллективы Белозерского леспромхоза, совхоза «Красная звезда», колхоза «Шексна» Шекснинского района, трудящиеся города Сокола и Сокольского района. Инициаторы Всесоюзного соревнования за увеличение производства металла—череповецкие металлурги—уже в октябре месяце произвели сверх плана 10,2 тысячи тонн чугуна, тысячи тонн стали и проката.

Могучая волна предс'ездовского соревнования растет и ширится. В него вступают все новые и новые коллективы. Достойно встретить с'езд—это означает прежде всего успешно завершить текущий, завершающий год семилетки. Все усилия работников промышленности должны быть направлены сейчас на претворение в жизнь решений сентябрьского (1965 г.) Пленума ЦК КПСС, быстрейшее внедрение новой техники и технологии, увеличение выпуска промышленной продукции, улучшение ее качества, снижение себестоимости. Наши изделия по надежности, долговечности и внешнему оформлению не должны уступать лучшим мировым образцам.

К концу года в области не должно быть ни одного предприятия, не выполнившего государственный план. Строительные организации обязаны в оставшееся до окончания года время обеспечить выполнение плана ввода в действие об'ектов промышленного и культурно-бытового назначения.

— Работники промышленности, строительства и транспорта! Повышайте эффективность общественного производства и капитальных вложений, полнее используйте основные производственные фонды, быстрее осваивайте новые мощности! —призывает ЦК КПСС.

Первостепенное значение имеет обеспечение дальнейшего роста сельскохозяйственного производства.

В праздничных призывах нашей партии говорится:

— Колхозники, рабочие совхозов, специалисты сельского хозяйства! Повышайте культуру земледелия и животноводства, неустанно внедряйте в производство достижения науки и передовой опыт!

Вся организаторская и политическая работа сельских коммунистов и комсомольцев, всей общественности должна быть направлена на решение этих задач. В этом главный резерв быстрого увеличения производства и заготовок сельскохозяйственных продуктов, под'ема экономики колхозов и совхозов, материального благосостояния колхозников и рабочих.

Особое внимание в настоящее время должно быть обращено на организованное проведение зимовки скота. При хорошей подготовке кормов к скармливанию каждое хозяйство имеет полную возможность получать в период зимовки от каждой коровы в сутки молока на 1,5—2 килограмма больше, чем в прошлом году. С хорошим почином — надоить по 2000 килограммов молока от каждой коровы за стойловый период выступили животноводы колхоза «Родина» Вологодского района. 2300 килограммов решили получить за стойловый период работники животноводства центрального отделения совхоза «Искра». Коллектив совхоза принял обязательство, идя навстречу с'езду партии, сдать государству сверх годового плана 450 тонн молока, 46 тонн мяса, 1 миллион 200 тысяч штук яиц. 520 тонн молока сверх годового плана решили сдать труженики колхоза «Передовой» того же района.

Первейшей нашей задачей сейчас является — быстрее довести до посевных кондиций семенной материал, к новому году закончить сдачу льнопродукции, увеличить производство и вывозку на поля органических удобрений.

Каждый коллектив промышленных предприятий и строек, колхозов и совхозов по примеру инициаторов предс'ездовского соревнования, должен определить рубежи будущего года, подготовить свой трудовой подарок с'езду партии, разработать и принять на 1966 год повышенные обязательства.

Дорогие товарищи!

Областной комитет КПСС и областной Совет депутатов трудящихся поздравляют вас с праздником 48-й годовщины Великой Октябрьской социалистической революции и выражают твердую уверенность в том, что рабочие, колхозники, интеллигенция области новыми достижениями в труде встретят предстоящий XXIII с'езд нашей партии, добьются новых успехов в деле коммунистического строительства!

ВСТРЕЧАЯ ВЕЛИКИЙ ОКТЯБРЬ

ДРУЖНЫЙ КОЛЛЕКТИВ

Кто побывал в нашем цехе в предпраздничные дни, тот не мог не заметить, с каким под'емом трудятся стекловары. Этот под'ем вызван новой заботой Коммунистической партии о дальнейшем улучшении работы промышленности и повышении материального благосостояния трудящихся.

К 48-й годовщине Великого Октября коллектив нашей комсомольско-молодежной смены подготовил трудовой подарок. Октябрьское задание мы выполнили на 101,4 процента, дополнительно к плану выдали более четырех тысяч квадратных метров оконного стекла.

Бригада, в которой я работаю, трудится на новой печи. Действует она хорошо. Значительно улучшилось качество стекла. Первым сортом вырабатываем до 93,8 процента.

Коллектив нашей бригады трудолюбивый. Ударник коммунистического труда Тамара Мельникова, например, трудится уже шестнадцатый год. Под стать ей в сноровке и умении бортовой Николай Галашов, отломщики стекла Зоя Ниличева и Таисия Евстигнеева. Много упорства и старания проявляют упаковщицы стекла Мария Бойцова, Тамара Ланко, Анна Дианова и другие.

Мы даем слово работать еще лучше и встретим предстоящий XXIII с'езд КПСС достойно. На новостройки страны будут отправлены дополнительно десятки тысяч квадратных метров оконного стекла.

П. СОКОЛОВ,

машинист машины вертикального вытягивания стекла Чагодощенского стеклокомбината.

ИЗ ДАЛЁКИХ РЕЙСОВ

Лучшим среди речников Вытегорской пристани является экипаж грузового теплохода «Нептун». Под руководством капитана Станислава Раева команда этого судна 5 сентября завершила навигационный план перевозок. До конца навигации «Нептун» сделал более 2,5 миллиона тонно-километров.

Теплоход совершал далекие рейсы — из Ленинграда в Архангельск, из Вытегры в Астрахань. И в каждом рейсе судно приходило в порт назначения раньше срока. В этом большая заслуга и машинной команды во главе с механиком Олегом Грачевым.

В конце октября теплоход стал на зимовку в Вологодском затоне, чтобы будущей весной отправиться в далекий рейс на реку Юг. В эти дни команда своими силами производит текущий ремонт судна. Экипаж продолжает нести вахту.

Е. ИВАНОВ,
начальник пристани Вытегра.

ВЕЛИКИЕ завоевания

В эти дни у всех нас удивительно праздничное настроение. Еще бы! Ведь все мы накануне самого большого праздника нашей Родины—дня ее рождения,—сорок восьмой годовщины Великой Октябрьской социалистической революции!

48 лет. Это и много, и мало. Много потому, что 48 лет назад не было ни нашего льнокомбината—новейшего предприятия города, ни большинства его тружеников. Средний возраст работников нашего комбината не достигает и 30 лет. А мало потому, что в истории человечества 48 лет —это ничтожно короткий отрезок времени.

Но сколько сделано за этот небольшой срок?! Новые промышленные предприятия, города и рабочие поселки: в Сибири и на Дальнем Востоке, на Урале и у нас, на Вологодчине... Атомные электростанции и электронно-вычислительные машины. Заводы-автоматы и космические корабли.

И все это—новое, неслыханное доселе. Родина этому новому—первое в мире социалистическое государство.

Но главное достижение за годы Советской власти—это новый человек. Человек с новыми взглядами на жизнь, с новым отношением к труду, с иными отношениями друг к другу.

Вдумайтесь, только у нас на комбинате работает более 1000 ударников и членов бригад коммунистического труда, а многие сотни тружеников борются за это почетное звание. Это люди, которые чувствуют себя подлинными хозяевами предприятия, которые своим трудом изо дня в день умножают богатство нашей Родины. И наконец главное,—это люди, которые живут единой, дружной семьей.

Я не оговорилась, сказав, что у нас дружная, сплоченная семья работниц и рабочих, инженеров, техников и служащих. Все они сами трудятся и сами управляют производством. Сами же они занимаются распределением части доходов. Я имею в виду общественные фонды потребления.

Мы привыкли к тому, что наши дети учатся в школах, а родители за это не платят ни копейки. Если человек заболел и попал в больницу, —с него тоже не взыскивается ни рубля. Больше того, ему выплачивают по больничному листу.

Трудно представить себе суммы, которые получает население из общественных фондов по линии здравоохранения, социального страхования, социального обеспечения и т. д. Выплаты временной нетрудоспособности, пособия многодетным и одиноким матерям, женщинам по беременности и родам, ежегодные оплачиваемые отпуска рабочих и служащих...

На нашем комбинате работает около 5 тысяч рабочих и служащих. Помимо заработной платы каждый работающий уже в текущем году получил из общественных фондов около 200 рублей.

Из чего складываются эти суммы? В текущем году расходы на социальное страхование—по временной нетрудоспособности, по беременности и родам—составили 238 тысяч рублей.

Из фонда предприятия и средств профбюджета на повышение квалификации рабочих, на материальную помощь или культурно-массовую работу израсходовано 50 тысяч рублей. На содержание детских садов и яслей—500 тысяч рублей. На оплату путевок в пионерский лагерь—23 тысячи рублей. На оплату путевок в дома отдыха, в санатории и профилакторий комбината—40 тысяч рублей.

Общая же сумма расходов из общественных фондов только в текущем году составила около 900 тысяч рублей. И все это не учтено в семейном бюджете.

В семье слесаря паросилового цеха Б. В. Грубова восемь детей и все они воспитывались в детских садах и яслях. И в настоящее время у него двое детей в яслях и один в садике. Он платит за них всего 15 рублей в месяц. А содержание одного ребенка в садике или в яслях обходится предприятию 386 рублей в год. Всего у нас на комбинате 10 детских учреждений, в которых содержится 1660 детей.

В текущем году 700 детей рабочих и служащих комбината отдохнули в загородном и городском пионерлагерях. При стоимости путевки 45 рублей в месяц родители платят всего 12 рублей. Кроме того, часть путевок распределяется бесплатно.

Более 800 рабочих, инженерно-технических работников и служащих побывали нынче в санаториях, домах отдыха, в туристических походах, в профилактории комбината. Отрывщица Т. Г. Зелянина лечилась в санатории в Нальчике. Старший контролер белильно-отделочного производства Л. А. Менькина—в Железноводске. Льночесальщица А. А. Голубева отдыхала и лечилась в Сочи.

В профилактории комбината отдыхали ременщица ткацкого производства Л. Г. Вагина, прядильщицы В. А. Сакалова и Л. М. Батикова, грузчик транспортного цеха В. И. Кашев—всего около 500 человек. Все они получали льготные путевки.

Например, при стоимости путевки в профилакторий 59 рублей, рабочий платит всего 12 рублей 85 копеек. Только на дотацию профилактория фабком комбината выделил из средств соцстраха 21829 рублей.

Вот они, общественные фонды потребления. Незаметные для трудящихся, неучитываемые в семьях, они растут год от году. И будут расти —так записано в Программе нашей партии.

Общественные фонды потребления—величайшее завоевание нашего строя, начало которому положил Великий Октябрь.

П. РЕЗВОВА,
председатель фабкома Вологодского льнокомбината.

РОЖДЕНИЕ НОВОГО

Каждый советский человек, где бы он ни был, какой бы трудовой путь не избрал, ежедневно ощущает заботу матери-Отчизны.

Совсем недавно переселились учащиеся музыкально-педагогического и музыкального училищ в новое общежитие. И пусть еще не хватает стульев и шифоньеров, они все равно очень довольны. Еще бы, ведь о таких именно условиях и мечтали! В комнатах тепло и уютно. Есть все необходимое для домашних занятий.

Комната полна музыки. Таня Талашова играет произведения Моцарта. Ее однокурсница Наташа Конягина внимательно вслушивается в хрустально-чистую мелодию.

Да, хороший подарок к празднику получили учащиеся. Пятьсот два человека стали новоселами, хозяевами дома. А ведь прошлые годы им приходилось снимать комнаты в частных домах, условий для занятий не было никаких. А сейчас, если не хочется заниматься у себя —иди в рабочую комнату, они есть на каждом этаже. В распоряжении учащихся и кухни, и душевые, и буфет.

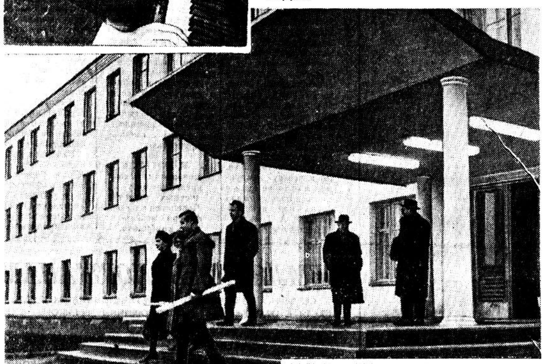

Теперь взгляните на следующий снимок. Только что факультет механизации Молочного института переселился в новое здание. Не правда ли, приятно учиться в таком доме. Учебный и два лабораторных корпуса — это более шести тысяч квадратных метров. И теоретические, и практические занятия будущих инженеров проводятся сейчас в отличных условиях.

Давайте побываем в другом уголке Вологды. Пошехонское шоссе. Завод «Ремсельмаш». Вступил в строй новый корпус. В нем разместились два цеха — моторемонтный и механосборочный. Весь завод до ввода в эксплуатацию этого корпуса имел площадь 3800 квадратных метров. А только один новый корпус —5000 квадратных метров. Вот и судите сами, насколько вырос завод, какие богатые перспективы открылись перед ним. Прибавьте к этому современное оборудование, полную механизацию всех процессов.

На нашем снимке вы видите линию токарно-винторезных станков. Ни тесноты, ни захламленности, ни духоты. Недаром же рабочие каждый день повышают производительность труда и качество выпускаемых изделий. К годовщине Октября с поточной линии нового корпуса сойдут первые отремонтированные моторы.

Здесь же изготовляются машины для механизации животноводческих ферм. Они пользуются большим спросом не только у нас, но и за рубежом. В общем небольшое вологодское предприятие имеет связи почти со всеми странами социалистического лагеря, с Афганистаном, Алжиром, Ганой, Сомали и другими освободившимися от колониального ига государствами африканского континента.

(Окончание на 3-й стр.).

ДЫХАНИЕ ДОМНЫ

В ТО СЕНТЯБРЬСКОЕ УТРО у второй доменной печи волновались и горновые, и мастера, и начальник цеха В. Ванчиков, и ответственный за оборудование В. Никитин, и мастер газового хозяйства В. Макаев. Они собрались здесь, как на совет перед большим сражением.

— Что ж, начнем?

— Начнем!

Приказ командиров производства передался на пульт управления. И с этого момента указатель одного из автоматических приборов с пометкой «кислород» неудержимо пошел вверх. Начался необычный эксперимент для череповецких доменщиков—работа на повышенном обогащении кислородом...

Впервые в мировой металлургической практике природный газ в сочетании с кислородом применили металлурги Днепродзержинска. Выплавка чугуна возросла на три процента. В прошлом году, с пуском новой кислородной станции, получили кислород для обогащения дутья и череповецкие доменщики. К этому много готовились, учились у тех, кто уже его применял.

22 процента кислорода! За этой границей начиналась неизвестность. Дело в том, что с приходом в доменное производство природного газа стало резко сокращаться использование дорогостоящего кокса. Но это возможно только до определенной нормы, после чего природный газ из союзника превращался в противника и сбивал ровный режим хода печи. Где выход? Его «подсказал» кислород. С его применением в дутье можно повышать и долю природного газа, а, значит, сокращать долю дорогостоящего кокса. Но каковы границы увеличения? Этот вопрос волновал и ученых, и практиков.

Академик Бардин, отец металлургов, когда-то провел удачные опыты с повышенной долей кислорода в дутье на тульских домнах. Но это были опыты при плавке лишь литейного и специальных чугунов, причем они проходили на малых печах. А как поведет себя передельный чугун—основная масса металла, выплавляемого нашими домнами?

...В кабинете начальника цеха В. А. Ванчикова раздается звонок.

— Как дела?—слышится в трубке знакомый голос заместителя главного инженера завода Л. Левина.

— Все нормально.

— Повышаете?

— Поднимаем постепенно. Уже за двадцать пять...

— Хорошо. Сейчас зайду к вам.

Начальник цеха положил трубку. Задумался: «Цех и без того хорошо работает. Десятки тысяч тонн чугуна даем сверх плана. Показатели лучшие в мире. Стоит ли рисковать? Но ведь не только я рискую. Это дело коллектива...».

Еще в прошлом году на отчетно-выборном партийном собрании выступал молодой мастер В. Н. Цуканов:

— Весь ход домны показывает, что можно и дальше увеличивать в дутье долю кислорода. В этом я твердо убежден.

— Кислород—находка для доменщиков,—поддержали его старший мастер М. Г. Паньшин и другие.

Партсобрание поручило партбюро и администрации цеха провести в 1965 году экспериментальные опыты. А через месяц были разработаны технические мероприятия по подготовке необычного эксперимента, где конкретно указали: применение кислорода в дутье на экспериментальных плавках довести до 28—30 процентов.

Кажется, ничего не произошло. Принято решение и все. Но нет. Теперь и секретарь партбюро цеха Н. Кокарев, и мастер К. Цимбалов, и механик И. Гнездилов, и горновые А. Гуторов, Б. Аверьянов, и мастер газового хозяйства В. Макаев понимают, что со дня принятия решения у них появилось то самое чувство, которое не дает покоя исследователю, экспериментатору, человеку смелой мысли. Так коллектив череповецких доменщиков готовился к дню, когда приборы покажут, что в дутье домны одна треть кислорода.

Опыты были назначены на начало последнего года семилетки. Но подходило время—и срок откладывался из-за какой-нибудь неисправности.

Наконец, назначен крайний срок: 12—22 августа. В кабинете секретаря партбюро Н. Кокарева собрались руководители испытаний В. Витовский, А. Киселев, М. Паньшин, В. Макаев, член партбюро К. Цимбалов.

— Все готово, — сказал старший мастер М. Паньшин.—Больше откладывать нет смысла.

— Мы верим в наши расчеты, в наших людей. Будем начинать, — таково было общее мнение.—И поручим это комсомольско-молодежному коллективу третьей домны.

Через несколько дней мастера печи К. Цимбалов, Б. Ященко, Н. Лавров и А. Корегин перевели мощную домну на дутье с повышенным содержанием кислорода. День и ночь дежурили у печи руководители испытаний. Малейшая тревога—и опыт будет прекращен. Но нет, все оборудование работает нормально.

Уже первые выпуски чугуна показали, что печь, говоря языком спортсменов, работает на «втором дыхании». Каждые сутки она давала дополнительно более семисот тонн передельного чугуна—около четверти миллиона тонн дополнительно в год. Но ведь и это не предел. Дело в том, что показатель приборов, подвинувшись до цифры 28, замер. Мощной домне уже отдан весь кислород остальных печей, но приборы упрямо не хотят двигаться дальше.

— Хотя бы процентика два! — просили доменщики.

Но и это уже была большая победа. День за днем печь шла ровно и давала сверхплановый металл. Через десять суток было принято решение: из-за недостатка кислорода прекратить эксперимент. Два процента остались неопробованными. Это были самые важные проценты...

И все-таки указатели кислорода череповецкой домны достигли небывалой цифры. Это случилось в то самое утро десятого сентября 1965 года, с чего мы начали наш рассказ.

После того, как обобщили и изучили результаты эксперимента на мощной домне, было принято решение повторить опыт на второй печи. И вновь результаты превзошли все ожидания. Вот заключение лабораторно - исследовательского анализа экспериментов: каждый дополнительный процент содержания кислорода в дутье повышает производительность доменной печи не менее чем на 2,5 процента. При этом снижения эффективности обогащенного дутья по мере добавки кислорода не наблюдалось.

Вот чего стоит один процент «дыхания»! А потолок еще не установлен. Череповецкие новаторы шагнули лишь до отметки «30». Самые скромные подсчеты экономистов говорят о том, что при незначительном техническом перевооружении и полном обеспечении агломератом и кислородом череповецкие домны смогут резко увеличить производство чугуна—примерно на столько, сколько даст его еще одна средняя домна.

Уже в предстоящем пятилетии начнется строительство уникального газопровода из северных районов Тюменской области. Общее потребление газа только в металлургии должно увеличиться к 1970 году более, чем в четыре раза. Если подходить и с этих позиций, то легко понять значение эксперимента череповецких доменщиков, его большое будущее.

Новаторы доменного цеха не ждут будущего, они его создают. Сейчас коллектив мощной домны, например, готовит подарок к XXIII с'езду КПСС: смонтирует и освоит вторую чугунную летку, чтобы расширить русло для чугуна. Выпуск его через две летки на один литейный двор—это тоже предложение новаторов и впервые в практике доменного производства будет осуществлено череповецкими мастерами...

В. МИНИН.

ДОБРЫЙ УЛОВ

Беспокойно Белое озеро в осенние дни. Ветры да волны властвуют здесь. Но мы, занимающиеся нелегким промыслом, говорим так: добрый ветер—наш помощник, в такую погоду уловы, как правило, богаты.

Выйдя в озеро и став на заданный курс, мы включаем моторы и выбрасываем в воду сети. Затем поднимаем паруса. И баркасы плывут, увлекаемые ветром, а сеть движется между ними.

Октябрьский праздник мы встречаем немалыми достижениями. Наше звено, состоящее из четырех человек, добыло только за октябрь 140 центнеров рыбы. А с января мы выполнили два годовых задания.

Вступая в соревнование за достойную встречу XXIII с'езда КПСС, рыбаки нашей артели давали слово выловить не менее 1300 центнеров рыбы сверх годового задания. Ежедневно до 12 звеньев участвуют в путине. Колхоз получил в 1965 году от рыбной ловли 90 тысяч рублей дохода, но правление поставило задачу—увеличить его до 141 тысячи рублей.

М. ТЕКАНОВ,
звеньевой колхоза «Советский рыбак» Белозерского района.

НУЖНЫЙ ЧЕЛОВЕК

Идет человек по дороге. Ступает тяжело. Дорога — месиво. На сапогах комья глины, ноги раз'езжаются. Тяжелая кирзовая сумка оттягивает плечо. Кепка сдвинута на затылок. Пот заливает глаза, невидимыми струйками стекает за ворот промокшей рубахи.

Тяжела, ох как тяжела осенняя дорога для пешехода! А последние дождливые дни сделали сельские дороги вообще непроезжими. Чертыхаются, клянут ни весть знать кого шоферы. Машины буксуют, вязнут по самый дифер. Не легче и молоковозам, что каждое утро и вечер доставляют на подводах от ферм на маслозавод тяжелые фляги.

Пеший ход надежен. Устанешь, но нигде не застрянешь. Летом сел на мотоцикл, дал газу—ветер свистит в ушах. Зимой — тоже добро, на лошади, в санях. Поднял воротник полушубка, укутал ноги в сене и слушай себе скрипучую песню полозьев. Ничего, зима не за горами.

А пока приходится месить грязь. И утром, и днем, и вечером. Бывает и ночью. Люди из окрестных деревень, животноводы совхоза знают этот старый двухэтажный дом, что стоит в небольшой деревушке в стороне от большака. Над крылечком — стеклянная табличка: «Марковский ветеринарный участок».

На первом этаже служебное помещение. На втором живет главный ветеринарный врач совхоза Трифанов. Бывает, ночью случится что-нибудь с коровой или теленком на ферме или на дворе рабочего совхоза — посылают гонца сюда, в эту деревушку Закобяйкино. Стучит посыльный в дверь:

— Сергей Александрович, на Калинкинской ферме корова лежит, худо ей. Будь добр...

Хозяин быстро одевается. Берет в руки полевую сумку — неизменную спутницу. В сумке — белый халат, ветеринарные инструменты, вата, марля, различные медикаменты.

До калинкинского двора рукой подать—полтора километра. До марковского — побольше двух, а до чернецкого—все пять. Есть фермы, до которых по бездорожью и за три часа не доберешься. Но это за рекой Комелой. Там живет ветеринарный фельдшер. А здесь, на территории центральной усадьбы совхоза, его двух отделений, проживает сам главврач Трифанов. Вот и идут к нему за неотложной помощью ночные посетители...

Пятнадцать лет живет и работает на одном месте Сергей Александрович Трифанов. И на войне был ветеринаром, так что практика у него богатая. А уж дел в совхозе ветврачу невпроворот. На совхозных фермах только крупного рогатого скота 1120 голов. Да сколько кроме этого коров и всякой иной живности в личной собственности у населения? И за всем этим хозяйский догляд нужен.

Совхозному стаду внимание особое. Исследовательская и профилактическая работа проводится круглый год. С февраля начинается исследование коров и молодняка на бруцеллез и туберкулез. Надо взять от каждого животного кровь, отправить ее в ветбаклабораторию, провести внутрикожную туберкулинизацию.

Едва закончится эта работа, как наступит пора обработки против кожного овода. А там кастрация самцов, обработка против глистных заболеваний. И уж не дай бог откуда-нибудь появится лишай. Это беда. С ней бороться надо долгие месяцы.

А сколько внимания требует к себе молодняк? Хорошо, когда за нарождающимся молодняком ухаживают добросовестные, любящие свое дело люди. У Галины Михайловны Капариной на телятнике всегда образцовый порядок. И у Алевтины Ивановны Бабиковой. С такими людьми и работа спорится. Зашел на телятник, обошел все, осмотрел—не придерешься. Молодцы, женщины, да и только!

Или вот Анна Александровна Мамай. О ней не раз и в газетах писали, и по радио ее хвалили, и на совещаниях ставили в пример. Очень работящая женщина. Не случайно и надои в ее группе выше всех. На Марковской ферме за ней тянутся и остальные работники животноводства. И в том, что ферма по чистоте лучшая в совхозе —заслуга, прежде всего, Анны Александровны.

Беспокойный она человек. Такие по душе Трифанову. Бывает и не в меру шумливая — так ведь все по делу. Она не допустит перерыва с доставкой кормов — бригадира распушит, спать не даст. Зато и на ферме, прямо можно сказать, идеальный порядок. Там и членам группы содействия партгоскотролю делать нечего.

А вообще-то народным контролерам в совхозе дел хватает. Хозяйство молодое, создано на базе двух бывших колхозов всего несколько месяцев назад. И чего греха таить, в совхозе есть еще люди, которые неправильно относятся к государственной собственности, не проявляют нужного радения и в работе, пьянствуют. Как быть с такими?

Дирекция совхоза принимает меры административного воздействия к нарушителям дисциплины. Но ведь воспитательная работа с людьми — не кратковременная кампания. Она требует большого терпения, душевности, человечности со стороны тех, кому поручено заниматься воспитанием людей.

Главный ветврач—воспитатель. Воспитатель многих десятков животноводов, всех рабочих совхоза, ибо он коммунист, председатель группы содействия партгоскотролю. И тут решающее значение имеют личный пример, целеустремленность, настойчивость.

Увидел, что у фермы разбросано сено, втаптывается в грязь —указал учетчику, спросил с бригадира, пристыдил доярок. Встретил озорующих мальчишек из школы—остановился, поговорил с ними, сделал внушение. Ведь это же наше будущее — механизаторы, животноводы, полеводы...

У самого детей четверо, из них трое школьниц. Старшая Ира — шестиклассница — дома за хозяйку. Ей помогают и Таня, и первоклассница Люся. Они и посуду приберут, и пол вымоют, и времени у них для приготовления уроков остается. Привитие трудовых навыков с детства в семье—основа основ в воспитании детей. И это, не в пример некоторым «любвеобильным» папашам и мамашам, хорошо понимают супруги—коммунисты Сергей Александрович и Лидия Николаевна Трифановы.

...Идет человек по дороге. Идет, как проходил здесь впервые пятнадцать лет назад. С такой же тяжелой сумкой на плече. Идет по деревням, где живут и трудятся механизаторы, животноводы, полеводы. Он, коммунист Трифанов, здесь, в деревне, очень нужный человек.

А. ФЕДОРОВ.

Совхоз «Дружба»,
Вологодский район.

СОЗДАЮЩИЙ КРЫЛЬЯ

Нашего земляка Сергея Владимировича Ильюшина впервые я увидел несколько лет назад в Москве, на Выставке достижений народного хозяйства. С тех пор, бывая на выставке, я с особым вниманием осматривал чудо-птицу, могучий «ИЛ-18». Хотелось сесть в уютное кресло салона и ждать, когда бортпроводница скажет:

— Граждане пассажиры! Прошу застегнуть ремни.

Но площадка ВДНХ — не аэродром. Самолет стоит там и сейчас.

И вот совсем недавно мне посчастливилось еще дважды видеть конструктора самолета и разговаривать с ним.

Сейчас, передавая нашу беседу (в сокращенном виде), я ничего не берусь комментировать. Мы не затрагивали никаких сложных проблем, не касались специфики его трудной и сложной работы. Это был обычный житейский разговор.

— Здравствуйте, здравствуйте! — приветствовал он нас. — Как это вы меня отыскали? Впрочем, понятно — журналисты... Так чем могу служить?

Он спокойно отвечал на вопросы. Потом я попросил написать несколько слов читателям нашей газеты.

— Вы бы уволили меня от этого сейчас — я ведь в отпуске, — улыбаясь, ответил он. — Вот вернусь из деревни, тогда и займемся этим. Не бойтесь, никуда я не денусь. В Вологде у меня есть дела, мимо не проеду.

Видя, что мы огорченно смотрим на него, Сергей Владимирович говорит:

— Хорошо, дайте-ка ручку... Да, что-то машина ваша плохо работает.

Достал свою. Она тоже засохла.

— Сергей Владимирович, самолеты ваши надежнее.

— Так и должно быть. Но и ручка работает хорошо. Вот, пожалуйста...

Сергей Владимирович спешил в родную деревню, чтобы встретиться с земляками, отдохнуть, порыбачить и поохотиться. Поэтому разговор был коротким.

Через две недели конструктор вернулся в Вологду. В номере, где он остановился, ружье в чехле, рюкзак, удочки.

— Извините, что я в таком виде, по-домашнему. Да вы садитесь, садитесь. Прихворнул немного. Бронхит. Никогда не страдал этой болезнью и вот пожалуйста. Боюсь, плохим окажусь собеседником.

Я подарил ему сделанную неделю назад фотографию. Он поблагодарил. Глаза его были несколько воспалены.

— Да, скверная это штука—бронхит. Сидит где-то внутри, давит, царапается. Из-за него ни поохотиться, ни порыбачить как следует не удалось. Но я все равно доволен, хотя болезнь и погода мне отпуск подпортили.

— Как вас встретили земляки?

— Как встретили? Очень просто. Я ведь приехал в отпуск в свою деревню, домой. Почему меня должны были встречать по-особому? Вы ведь это, очевидно, имели в виду? У нас, к сожалению, есть такая слабость — шуметь по поводу и без повода. А надо, по-моему, проще, скромней. От шумихи, кроме вреда, ничего не бывает.

Сергей Владимирович вспомнил, как создавался комсомол на Вологодчине, с какими трудностями приходилось сталкиваться в первые годы Советской власти.

В это время в дверь постучали. Вошла женщина.

— Я принесла вам лекарство, Сергей Владимирович.

— Большое спасибо.

Когда она ушла, мне стало неудобно: человек болен, а я тут со своими разговорами... Видимо, заметив мое состояние, Сергей Владимирович сказал:

— Вы посидите, посидите. Не смущайтесь.

Он положил на стол порошки, сел напротив меня.

— Так вы о деревне спрашивали... Изменилось настроение у людей, поднялось. Не на словах, а на деле жизнь пошла в гору. Одновременно со мной в отпуске был сосед. Сейчас он работает в Вологде, а раньше жил в деревне. Я спросил:

— Ну, Николай, не думаешь теперь возвращаться?

— Да, у нас стало не хуже, чем в городе. Стоит подумать.

— Вообще, — продолжал Сергей Владимирович, — многие возвращаются к родным гнездам, даже из других областей. И это очень радостно.

Сергей Владимирович как-то обмолвился, что сумел-таки с'ездить в Кириллов, в музей.

— Вы, очевидно, там и раньше бывали?

Он улыбнулся:

— Конечно, приходилось. Последний раз был там... в 1905 году. Совсем недавно, всего шестьдесят лет назад. Тогда возил меня туда отец. А теперь уж я сам решился. Интересная вышла поездка. Откуда только не приезжают люди в Кириллов к великим творениям искусства русского, к созданиям ума и рук талантливого нашего мужика.

Чувствуя, что пора мне все-таки и честь знать, я встал.

— Извините за беспокойство, Сергей Владимирович. Что бы вы могли сказать на прощание своим землякам?

— Что же сказать? Не такая уж я знаменитость и не столь важная персона, чтобы запанибрата хлопать по плечу население целой области. Кто знает меня лично, а не по самолетам, тот знает и то, что родину свою я очень люблю. Иначе бы не приезжал сюда каждый год, возраст все-таки...

Поблагодарив, я стал прощаться. Сергей Владимирович протянул руку, крепко сжал и долго не отпускал мою, с улыбкой отмахиваясь от извинений. Потом проводил меня до самой двери.

— Спасибо, что зашли.

— Желаю вам поскорее выздороветь, Сергей Владимирович.

— Постараюсь, обязательно скоро выздоровею.

Он еще раз протянул руку:

— До свидания, желаю успехов.

Я ушел, навсегда унося в памяти этот теплый разговор с человеком, создающим крылья, очень простым, очень душевным и скромным.

В. КОЗЛОВ.

На снимке: С. В. Ильюшин.

Фото А. Кузнецова.

ВСТРЕЧАЯ ВЕЛИКИЙ ОКТЯБРЬ

ПО-КОММУНИСТИЧЕСКИ!

Нынче локомотивные бригады Бабаевского депо брали обязательство перевезти в тяжеловесных поездах не менее полутора миллионов тонн груза. А к 29 октября они провели 6310 составов повышенной весовой нормы и доставили в них на передаточные станции 2131 тысячу тонн груза.

На счету нашей бригады 60 тяжеловесных поездов и около 21700 тонн дополнительно перевезенного в них груза. Для перевозки его потребовалось бы сформировать и провести по участку Череповец — Пикалево восемь полновесных составов.

Кроме того, мы сэкономили 21 тонну топлива, за счет чего сберегли 609 рублей государственных средств. Задания по технической скорости наш тепловоз, как правило, перекрывает в среднем на 0,3 километра в час.

Наша бригада имеет устойчивые успехи в труде и не раз завоевывала первенство в соревновании. Недавно мне присвоено почетное звание ударника коммунистического труда. Мой помощник Владимир Комаров тоже работает хорошо и, я надеюсь, что в скором времени и он будет удостоен этой чести.

Свои достижения в труде мы посвящаем празднику—48-й годовщине Великого Октября и XXIII с'езду Ленинской партии, членом которой я состою.

В. ПЕРШИН,
машинист тепловоза депо Бабаево.

ДОХОДНЫЙ ГОД

Рано утром и поздно вечером можно видеть во дворе нашего льнозавода возы тресты. Сокольский совхоз «Союз» уже сдал ее 245 тонн вместо 120 по плану и получил 110 тысяч рублей. Вся треста принята номером 1,78. Колхоз «Путь Ленина» доставил 201 тонну тресты, которая оценена номером 1,90. В колхозную кассу перечислено 108 тысяч рублей.

Еще лучших результатов в предпраздничном соревновании добились льноводы Вологодского района. Из колхоза «Красное знамя» поступило 644 тонны тресты и оценена она номером 1,86, а из колхоза «Родина»—225 тонн, которая принята номером 2,14.

Сдача тресты продолжается. Завод принял ее 1633 тонны из 2560 тонн по плану.

В. СОЛОВЬЕВА,
счетовод Кадниковского льнозавода.

СЕВЕРНЫЙ ШЕЛК

За девять месяцев нынешнего года завод должен выдать 803 тонны льноволокна, а выработал—949 тонн. За этот же период валовой продукции выпущено на 42 тысячи рублей больше, чем предусматривалось планом.

В начале года коллектив предприятия брал обязательство выработать сверх годового плана 100 тонн волокна и дать сверхплановой продукции на десять тысяч рублей. Воодушевленные решениями сентябрьского Пленума ЦК КПСС, мы пересмотрели свои возможности и поставили перед собой задачу завершить годовой план к пятому декабря, выпустить дополнительно 140 тонн волокна, а в целом выдать сверхплановой продукции на 15 тысяч рублей.

В. ШВЕЦОВА,
директор Шекснинского льнозавода.

И ВЫРОС КВАРТАЛ

На территории, примыкающей к привокзальной площади, вырос новый квартал многоквартирных жилых домов. В конце года вологжане будут справлять новоселье. А сейчас наша бригада ведет отделочные работы.

На трудовой предпраздничной вахте люди работали с особым под'емом. Сменные задания выполняли на 130—140 процентов. Накануне праздника закончили отделочные работы в стоквартирном доме. И на других об'ектах за нами дело не станет.

В. РУСАНОВ.

ЕСЛИ С ТЕХНИКОЙ ДРУЖИШЬ...

Собравшись за праздничным столом, наши колхозники поведут речь о тех, кто отличился в труде на полях. И, конечно же, не будут забыты два бригадира — В. И. Бусырев и С. И. Пешков. Василий Иванович, в недавнем прошлом механик, руководит центральной бригадой. До последнего времени не было ей равных по урожайности. А вот нынче — иное. Степан Иванович сравнялся с мастерами. Зерна собрано на круг более чем по 14 центнеров с гектара.

С. И. Пешков по специальности тоже механизатор.

—Вот что значит в дружбе с техникой жить! —говорят в деревнях.

А. РУЧЬЕВ,
агроном колхоза имени Ленина Тарногского района.

РОЖДЕНИЕ НОВОГО

Вот что еще хочется сказать. Многие за пределами нашей области, к сожалению, имеют весьма смутное представление о Вологде как о культурном центре. Но голоса наших писателей, художников, артистов, ученых звучат все сильнее.

Возьмем, к примеру, художников. Их произведения высоко оцениваются на зональных и республиканских выставках. А ведь работать им приходилось в очень трудных условиях. Теперь эти трудности позади. Вологодское отделение Союза художников РСФСР получило прекрасное здание. Сейчас здесь готовится оформление для областной сельскохозяйственной выставки.

Наш фотооб'ектив запечатлел рабочий момент в мастерской. На снимке вы видите художников Б. П. Шваркова (слева) и М. А. Ларичева.

Многие вологжанки уже по достоинству оценили новый Дом женской одежды. Все, очевидно, видели это прекрасное здание. Здесь созданы хорошие условия не только для мастеров, но и для заказчиков.

Последняя примерка. Нина Перемотина довольна: все сделано отлично. Она в этом году окончила школу и теперь работает медсестрой - воспитателем в детских яслях № 28. Это первое платье, которое она шьет на свои заработанные деньги. И, конечно же, ей хочется, чтобы было оно красивым. Закройщица Е. В. Трапезникова улыбается —все хорошо, милая девушка.

Еще одно маленькое путешествие по Вологде, и мы в молодежном кафе «Юность». Просторный, сверкающий зал. Официантки накрывают праздничные столы. На переднем плане нашего снимка вы видите Ольгу Сидорову и Клавдию Тропину. Они делают все, чтобы гости остались довольны и надолго сохранили воспоминения о вечере, проведенном в новом кафе.

Как видите, богаче и красивее стала наша древняя Вологда. Выросла она, помолодела. От Октября до Октября—всего только год. Но этот год—год напряженной работы людей на благо Родины, во славу своего города.

Репортаж А. ВИКТОРОВА.
Фото А. ЖИДКОВА.

ВЕСОМЫЙ ВЫИГРЫШ

Благодаря мерам, принятым партией и правительством, наш колхоз только за счет увеличения цен на сельхозпродукты получил в этом году дополнительно 100 тысяч рублей. Это позволило приобрести техники более чем на 50 тысяч рублей и регулярно выплачивать колхозникам заработную плату.

В. ТУРИКОВ,
председатель колхоза «Андога» Кадуйского района.

НА БЕРЕГУ ТАФТЫ

ТАФТА — река лесная. По обеим ее берегам раскинулись сосновые боры, дремучие ельники. В самом устье, где совсем недавно хозяйничали медведи, раскинулся благоустроенный поселок лесозаготовителей Красный Бор. Он чуть-чуть постарше семилетки.

...Тяжелые тучи тянулись, казалось, по самой земле. Порывистый ветер залеплял глаза мокрым снегом. Зябко пряча подбородки в воротники курток, рабочие группами и в одиночку подходили к остановке.

— Шевелись,—поторапливал из автобуса Василий Макаров.

— И куда ты торопишься? — спрашивал его кто-то.

— К зайцам в гости,—отшучивается Макаров.— Говорят, у них капустного рассола полный жбан припасен.

Вспыхивает смех. Под крышей автобуса становится уютнее и теплее.

— У них обязательство трещит, — снова кто-то бросает в темноте. — Замахнулись на двадцать тысяч, а духу не хватает...

— Цыплят по осени, а кубики по зиме считают, — откликается задорный звонкий голос. Макаров узнает по нему обрубщицу сучьев Нюру—жену бригадира Бориса Перевязкина.

Через несколько минут еще реплика:

— Они же партейцы...

Да, в малой комплексной бригаде Бориса Алексеевича Перевязкина два коммуниста—сам бригадир и вальщик Василий Иванович Макаров, заместитель секретаря партбюро лесопункта. Да, они взяли высокое, очень высокое обязательство на последний год семилетки и несколько выбились из графика: за десять месяцев заготовили только пятнадцать с половиной тысяч кубометров. Сказались отрыв на сплав и месяц работы на прямой вывозке. Однако едва ли есть еще у кого в комбинате такие показатели?!

— Коммунисты в кусты не прячутся...

Это ответил Борис. Прошло немногим больше полгода, как Макаров давал ему рекомендацию в кандидаты. А он и на производстве, и в быту показывает пример всем членам бригады. У него могут поучиться многие.

Автобус остановился недалеко от эстакады. Стало светлее, но погода не улучшилась. За дорогу все продрогли. Хорошо бы сейчас к жаркому костру. Но никто не достает спичек. Все знают—греет не огонь, а работа. Извлекаются из укромных мест топоры. Даже сам бригадир берется не за рычаги трактора, а за топорище. В руках у Макарова тоже топор. Вчера тракторист Артур Эш с чокеровщиком Василием Филимоновым славно поработали во вторую смену: всю эстакаду завалили и теперь она ощетинилась еловыми лапами.

Через четверть часа сброшены куртки. Макаров с помощником Алексеем Смирновым пошли в делянку валить деревья, Перевязкин с чокеровщиком Сергеем Совинским—заводить трактор. Прежде чем разойтись, Борис подозвал всю бригаду:

— Слышали, что народ говорит? Вроде пустозвонами нас считают. Наобещали, мол, и напопятную.

— Не всякое слово к делу, — возразила Клавдия Викульева. — Кто болтает—сам меньше нашего сделал.

— Не по ним равняться,—вскидывая на плечо бензомоторную пилу, заметил Макаров. — И доля правды в том упреке есть. Ведь можем больше давать? Можем. И вчера только три воза отправили.

— Значит, сегодня надо погрузить пять,—заключил бригадир. — Мы дали слово встретить праздник вывозкой двух тысяч кубометров в октябре. А для этого нужно каждый день отправлять четыре машины.

Со словами бригадира согласился и шофер только что подошедшего лесовоза Федор Выдрин.

— Я четыре рейса сделаю, да еще пусть мастер кого-нибудь подошлет. На эстакаде уже сейчас на три машины запас есть.

День в бригаде шел своим чередом. Перед самым обедом приехали Артур Эш и Василий Филимонов—вторая смена. Бригада Перевязкина давно работает по методу Ходыкина.

К вечеру дождь перестал, начало подмораживать. Куртки у костров немного просохли и обратная дорога показалась короче. У всех рабочих бригады настроение отличное — кубометров девяносто отправили да еще одну машину нагрузят. Ехали с шутками-прибаутками. Вдруг автобус остановился. Макаров в лице переменился: дорогу загородил лесовоз Выдрина.

— Что случилось, Федя?

Шофер молча пнул в колесо. Макаров понял; из баллона торчал кованый гвоздь, какими приколачиваются пластины лежневки к шпалам.

Макаров не вышел из автобуса в поселке, а проехал в гараж.

— Саша, голубчик, выручай, — заговорил Макаров,—сделай еще один рейс.

— Не могу, Василий Иванович. Прошлую ночь почти не спал и сейчас дорогу не вижу. А по нашей развалюхе это равносильно аварии. Сам понимаешь.

Макаров отлично понимал. Но что делать? Так вот и оставлять до следующего дня уже сформированный воз на эстакаде?

— А машина в порядке? Горючего хватит на одну поездку? Тогда разреши я сам с'езжу...

Выдрин все еще возился у обезножившего лесовоза. Он снял проколотый баллон и теперь ждал, когда привезут запасной. Макаров остановился, спросил, не требуется ли помощь, и поехал дальше.

Через полчаса лесовоз мчался по старой лежневке. Под тяжестью двадцатикубометрового воза прогибались пластины в колеях. В кабине сидели трое из одной бригады.

В. БАРАНОВ.

Тотемский леспромхоз.

СЕМЬЯ КОЛХОЗНАЯ

Последний раз в Избоищах я был, когда страна готовилась к XXII с'езду партии. Что же произошло здесь с тех пор? Как изменилась жизнь?

У моста, сверкающего свежевыструганными перилами, стоит женщина в белом халате с группой малышей. А рядом — два домика. Здесь разместился детский комбинат. А через дорогу, на горе... Еще дальше, на краю деревни, и за рекой — их тоже не было, этих обшитых вагонкой и покрашенных домов под шиферными крышами! Это дома колхозников, сооруженные на личные сбережения и с помощью колхоза. Только нынче правление двенадцати хозяйствам выделило ссуды на строительство, а за три года их получили более двадцати колхозников.

«Столовая», «Сельмаг», «Мебель и хозяйственные товары», «Интернат...». Новые вывески. И куда бы ни пошел, всюду перемены. На месте пустырей — новые дома. Далеко виднеется здание будущего нового клуба. И медпункт, и почта, и сберкасса.

Выросло и артельное хозяйство. Председатель правления Юрий Иванович Воробьев, неторопливый и спокойный, пригибает на правой руке пальцы:

— Построили птичник на пять тысяч кур, механизированный зерноток, помещения для хранения техники и минеральных удобрений, сепараторный пункт, строим кирпичные мастерские...

Он уже взялся за левую руку. Но беседу прервал секретарь комсомольской организации веттехник Толя Соколов. Он зашел посоветоваться о программе предстоящего концерта художественной самодеятельности. Только вышел секретарь, как дверь открыла женщина с сумкой, разбухшей от газет и журналов. Это колхозный почтальон Л. А. Кочнева. Нет в селе дома, в который бы не заходила она. Лидия Августовна называет многих, кто дружит с газетами. И пастуха И. П. Виноградова, и птичницу Т. А. Маккара. В новом году они будут получать по три газеты и по четыре журнала.

— Таких у нас много, — добавляет почтальон.

У заведующей сберкассой Татьяны Ивановны Ивановой нет оснований беспокоиться за план. Почти все в деревне вкладчики. Сумма сбережений превысила плановую в два раза.

— Показатель хороший, — улыбается Юрий Иванович.

Колхоз «Вперед к коммунизму» считался слабым. Да и сейчас не в числе передовых. Но сдвиги ощутимы. За четыре года валовой сбор зерна вырос почти на две тысячи центнеров, картофеля — в три раза, льносемян — в семь. Сочных и грубых кормов никогда столько не бывало, как нынче. Высокие доходы от животноводства. С начала года почти на пятьдесят тысяч рублей получено больше, чем за весь 1962 год.

Как живут те, кто перекраивал жизнь, строил ее на новый лад? Ведь здесь живут и Александр Серафимович Соболев, и Александр Савельевич Кустов, и Василий Платонович Теричев. Живут ли?

— Здравствуют. И еще работают.

Это отвечает Василий Гаврилович Егоров, председатель сельского Совета. Он и сам не новичок в Избоищах. Как и многие другие, воевал, после демобилизации вернулся домой.

Был обеденный час, и в столовой собралось немало людей. Я прислушивался к их неторопливому разговору и будто листал страницы увлекательной книги. Люди говорили о разном. О том, как после войны конными плугами пахали землю, а потом всем миром смотрели, быстро ли шагает первый в колхозе самоходный комбайн. О том, как строили свою электростанцию, а потом от столба к столбу прокладывали электролинию, чтобы навсегда расстаться с керосиновой лампой. О том, как рубили лес, помогали друг другу строиться, или (и это бывало) отправлялись за десять верст в Сазоново за промтоварами, а теперь у себя в магазинах покупают в кредит и за наличные мебель, стиральные машины, мотоциклы, радиолы, телевизоры и другие товары.

Да, новое вторглось в жизнь людей, изменяя их быт, духовные потребности, не разрушая, однако, главного: глубокой человеческой привязанности к земле. В Избоищах немало добрых слов услышишь о А. Ф. Избоищском, А. М. Маккара и многих других знатоках-хлеборобах. Они немало сделали для становления колхоза, вложили труда в его развитие. А сейчас отработали свое, на смену им пришли дети. Пришли на колхозные поля, на животноводческие фермы, сели за штурвалы комбайнов и тракторов.

Один сын Александра Федоровича — Владимир — окончил Устюженский сельскохозяйственный техникум и вернулся в колхоз с дипломом агронома. Валентин — второй сын Избоищских, не сняв с плеч солдатскую гимнастерку, сел на трактор. В почете имена детей Анны Михайловны. Анатолий Маккара — лучший механизатор, а его жена Татьяна работает на птичнике.

Мы разговорились об оплате. «Приличная», — подтвердил кто-то. Уточняем в конторе: за девять месяцев в среднем человеко-день оценивается 2 рубля 70 копеек. Это на восемьдесят копеек больше, чем четыре года назад. Вырос и бюджет семьи.

— В сентябре, например, супруги Анатолий и Татьяна Маккара получили 264 рубля, — подсчитывает бухгалтер. — А семья Избоищских в третьем квартале заработала почти 800 рублей.

Любовь к земле побуждала многих учиться, совершенствовать свои навыки, перенимать передовой опыт. Это было очень важно. В хозяйстве испытывали нужду в грамотных, зрелых работниках, ставили их руководителями бригад, агрономами, зоотехниками.

Ставили, и не раскаивались. С огоньком работает бригадиром агроном недавний выпускник Вологодской совпартшколы Ф. П. Зорин. А ведь он начинал с рядового колхозника. Недавно коммунисты доверили ему быть своим вожаком.

Председатель правления Ю. И. Воробьев тоже молодой по возрасту и стажу. Инициативы, энергии у него хоть отбавляй. Как не трудно приходится, но мечту стать инженером-экономистом сельского хозяйства не оставляет. Учится сейчас в Ленинградском институте на третьем курсе. Колхозный механизатор И. Ф. Яхминен — заочник техникума.

Сейчас учится... О многих жителях Избоищ так можно сказать. И о тех, кто со школьной скамьи пошел по колхозной путевке в училище механизации. Это Славик Быков, Миша Кочнев, Алеша Андрианов. С честью несут они трудовую вахту, с комсомольским задором водят тракторы.

А сколько в колхозе передовиков! В их числе телятницы М. А. Смирнова, Е. Е. Вересова, доярки С. М. Мюллер, П. Н. Смирнова, руководитель механизированного звена по возделыванию картофеля Н. И. Потапов, механизатор широкого профиля А. Н. Соболев, тракторист Б. С. Смирнов.

Разве назовешь всех тех, кто помогает своим трудом поднимать экономику хозяйства, досрочно выполнять заказы государства!

Н. ФАРУТИН.

Чагода, колхоз «Вперед к коммунизму».

НАШЕ ИМЯ ОКТЯБРЯТА!

Фотоэтюд **А. Жидкова.**

ПОЛОЖЕНИЕ В БРАЗИЛИИ

РИО-ДЕ-ЖАНЕЙРО, 5 ноября. (ТАСС). Министр юстиции и внутренних дел Бразилии Магальятс Пинто на состоявшейся в г. Бразилиа пресс-конференции обрушился на те газеты и тех журналистов, которые, по его словам, «все еще продолжают нарушать законы».

Газета «Диарио де Нотисиас» сообщает, что уже подготовлен список о лишении политических прав и мандатов, включающий 50 парламентских деятелей и 250 работников печати.

Несмотря на прямые угрозы, некоторые газеты продолжают осуждать действия правительства—изданный им институционный акт и дополнения к нему.

С телетайпной ЛЕНТЫ ТАСС и АПН

ОЧЕРЕДНОЕ УБИЙСТВО

НЬЮ-ЙОРК, 5 ноября. (ТАСС). В Доминиканской Республике продолжаются террористические акты. Как передает агентство ЮПИ, 3 ноября в Санто-Доминго был зверски убит майор Луис Ариас, помощник бывшего президента правительства конституционалистов полковника Франсиско Кааманьо.

К ПРЕЗИДЕНТСКИМ ВЫБОРАМ ВО ФРАНЦИИ

ПАРИЖ, 5 ноября. (ТАСС). Президент де Голль заявил о своем намерении вновь выдвинуть свою кандидатуру на пост президента Французской Республики, выборы которого состоятся 5 декабря. Он об'явил об этом своем намерении, выступая вчера вечером с речью по радио и телевидению.

ПАРИЖ, 5 ноября. Корреспондент ТАСС Ю. Пономарев передает:

Кандидат в президенты Ф. Миттеран заявил вчера на пресс-конференции в Лионе, что сейчас, накануне выборов 5 декабря, он является «единственным кандидатом левых сил, которые об'единены впервые за последние 30 лет».

Ф. Миттеран вновь высказал мысль о целесообразности «перегруппировки» политических сил в стране. Он, в частности, видит «большое будущее» за группировкой, в которую входят поддерживающие его коммунисты, социалисты, радикалы и некоторые другие республиканские течения. Эта группировка могла бы уверенно противостоять в будущем правоцентристскому блоку, консерваторам «типа Пинэ и Ж. Д'Эстэна» и, наконец, правым и крайне правым, представленным на выборах кандидатурой Тиксье-Виньянкура.

Много в сердце тепла

Хорошо, когда человека встречают улыбкой. Светлой, радостной. Значит—ждали, значит это не первая встреча, которая оставила добрый след.

Чувство благодарности, глубокого человеческого уважения можно прочесть в глазах больных, когда в палату входит Виталий Павлович. Немного времени прошло, как приехал в Тарногу после окончания медицинского института. А поди, спроси у тех, что побывали на приеме у Андреева: как ваше здоровье? И немало людей ответят: «А вот какое здоровье, что если бы не Виталий Павлович, вряд ли встретились с тобой. Хороший доктор».

Пенсионерке Евдокии Андреевне Цветковой далеко за семьдесят, однако раньше болезни обходили ее стороной. Но вот почувствовала себя плохо. Три дня провалялась в постели. Соседи советовали: поди к Андрееву, он тебя враз на ноги поставит.

«Ну и пошла, — рассказывает Евдокия Андреевна.—До больницы добралась потихонечку, а на крыльцо подняться не могла. Присела на ступеньку, а ветер до костей пробирает. Вдруг кто-то рукой до плеча дотронулся, да и говорит: «Что это вы, бабуся, на ветру сидите, так и заболеть недолго».

— Заболела, говорю, сынок, уже до этого.

Помог он мне встать, пошли по лестнице. А он все говорит: «В вашем возрасте и заболеть неудивительно. Но ведь на то мы и доктора, чтобы людей лечить».

— Да ведь вам, поди, и молодых больных-то хватает,—отвечаю, — чего уж с нами-то возиться. А он опять:—У молодых сил побольше. Для них физзарядка — лучшее лечение, а для вас она, пожалуй, не подойдет. Верно? И сам смеется. Я узнала, что это Андреев был. И не столько лекарствами мне помог, сколько душевными словами».

И не только пожилые люди благодарят врача. Приходят к нему письма, написанные еще неокрепшей детской рукой.

«Спасибо, Виталий Павлович, вам за нашу маму,—благодарят Андреева братья Коля и Петя из далекого Высогорья.—Она теперь опять на скотном дворе и веселая. А люди говорили, что умрет наша мама...».

Читает Виталий Павлович такие письма и почти каждое напоминает ему одну из тех многих тревожных ночей, когда приходилось бороться за жизнь человека. Однажды, это было в воскресенье, Андреев сделал четыре операции. Почти восемь напряженных часов у операционного стола. Он имел право досрочно сдать дежурство, идти отдыхать, но не уходил: знал, что привезут еще одного больного. За ним ушла «скорая».

Больного привезли ночью, в первом часу. Он был еще жив, но пульс уже еле-еле прощупывался, температура—критическая. Оперировать в таком состоянии—значит рисковать. Где-то в глубине души возникало сомнение. Вспоминались рассказы институтских профессоров. Сколько их, этих рассказов в памяти, в толстых студенческих тетрадях! Случалось, что и у знаменитых хирургов больные умирали на операционных столах, а потом находились такие, что винили врача в смерти больного, хотя единственным шансом для спасения жизни была операция. У знаменитых... А он, Андреев, еще очень молодой хирург...

Клокочет вода в стерилизаторе, считанные минуты остаются до операции. Есть время передумать... Но есть ли у хирурга такое право—заботиться о собственном благополучии, когда человек теряет последние силы в борьбе со смертью!

— Скальпель!

Пять операций, пять спасенных жизней за сутки!

Улыбаются больные, когда заходит в палату Андреев. И он улыбается своими ясными, чистыми глазами. Всегда спокойный, до стеснительности скромный, он умеет быть и требовательным к окружающим, но не умеет сердиться.

В нелегких условиях приходится работать медикам в Тарноге. Амбулатория находится в райцентре, больничный городок—в трех километрах. Рабочий день у Виталия Павловича непроизвольно делится на две половины: с утра в больнице, во втором часу—в амбулатории, на приеме, который длится иногда допоздна. Пока есть в зале ожидания больные, хирург не покидает рабочего кабинета.

Андреев умеет ценить чужое время, а вот для себя у него почти не остается свободных часов.

Много тепла в сердце Виталия Павловича! Настолько много, что его хватает для всех, кто обращается за помощью.

В. ШУЛЬГИН.

На снимке: В. П. Андреев.

ДЕНЬ СЛАВЫ

В канун 48-й годовщины Великого Октября на предприятиях и в учебных заведениях Вологодского железнодорожного узла проведен День революционной славы. Перед рабочими и учащимися с воспоминаниями о волнующих днях рождения Советского государства выступили старые коммунисты, участники Октябрьской революции и гражданской войны. Всего проведено 27 встреч, на которых присутствовало более трех тысяч человек.

Рабочие и служащие локомотивного депо собрались в новом цехе. Они слушали воспоминания ветерана гражданской войны, бывшего комиссара полка, а ныне персонального пенсионера Я. И. Бухарова. С участником октябрьских событий В. М. Зыковым встретились вагонники.

У вологодских кондукторов побывал балтийский матрос, защитник Петрограда С. С. Баранов. Гостями учащихся школы № 8 Северной железной дороги были участник двух войн и трех революций А. П. Пестеров, ветераны революции и гражданской войны Н. К. Малышев, В. С. Киселев.

Бывший боец вологодской коммунистической роты В. Г. Ветров, участник разгрома интервенции на Севере Н. Г. Лагинменский и другие ветераны встретились с учащимися и преподавателями железнодорожного техникума.

И. ЭЛЬПЕРИН,

председатель правления Дворца культуры железнодорожников.

Революции рядовой

Первого ноября исполнилось 50 лет со дня восстания моряков на линейном корабле «Гангут». Впоследствии этому кораблю военно-морского флота на Балтике было присвоено имя «Октябрьская революция».

Среди немногих ныне здравствующих из команды «Гангута» и наш земляк Дмитрий Иванович Иванов, проживающий ныне во Львове. По просьбе редакции Дмитрий Иванович прислал для нашей газеты воспоминания о незабываемых днях своей суровой юности, о своих друзьях-балтийцах, вписавших яркую страницу в летопись Великого Октября.

Ниже публикуются воспоминания Дмитрия Ивановича Иванова.

Среди многих кораблей Балтийского флота, которые стали надежной опорой пролетарской революции, был и линкор «Гангут», на котором я служил матросом-гальванером. Команда этого корабля одна из первых еще в 1915 году выступила против ненавистной империалистической войны и царского самодержавия. Тогда было арестовано много матросов, но революционный дух моряков сломить не удалось.

Февральскую революцию 1917 года гангутцы восприняли сразу же, и, несмотря на то, что власть захватила буржуазия, моряки смело перешли на сторону большевиков, которые говорили, что революция не закончена. Нам это особенно стало ясно после июльского расстрела демонстрации трудящихся в Петрограде.

Среди личного состава корабля было немало хороших большевистских организаторов. Особенно выделялся своим авторитетом председатель судового комитета большевик Николай Константинович Хряпов — делегат первого и второго с'ездов моряков Балтийского флота. Опираясь на нашу поддержку, он проводил в Центробалте большевистскую линию.

Секретарем судового комитета был наш земляк-вологжанин из Вохмы, тоже гальванер Василий Всеволодович Куковерхов, который поручил мне держать связь с рабочими Свеаборгского порта. Вскоре меня избрали заместителем председателя Гельсингфорсского совета профсоюза работников по электричеству, и я, сочувствующий большевикам, проводил в нем большевистскую линию.

Этот профсоюз об'единял матросов всех кораблей Балтфлота—специалистов по электротехнике, гальванеров, электриков, линейных машинистов и т. д. и играл большую воспитательную роль как среди матросов, так и среди рабочих Свеаборгского порта.

В те дни я был в курсе происходящих событий. На линкоре мне поручили руководить центральным постом управления приборами артиллерии. Это было ответственное задание.

Перед октябрьским восстанием команда нашего линкора полностью выполняла распоряжения Центробалта, была готова до конца идти за партией большевиков, за Лениным. Мы получили приказ привести линкор в боевую готовность, быть готовыми в любую минуту выступить на стороне революции.

24 октября на корабле состоялся большой митинг. Выступали большевики: Хряпов, Санников и другие. Они пламенно говорили о том, что настал час решительных действий. Необходимо сбросить ненавистное правительство Керенского, передать власть в руки Советов. В резолюции митинга линейного корабля «Гангут» говорилось:

«Обсудив текущий момент и подводя итоги всем семи месяцам нашей революции, констатируем, что тот тупик, в какой страна введена царским правительством, еще более запутался благодаря преступной политике буржуазного Временного правительства... Выйти из такого положения можно только революционным путем... Мы заявляем, что единственную в мире власть мы будем признавать и ей подчиняться, это власть Советов рабочих, крестьянских, батрацких и др. депутатов...».

Когда выбрали делегатов II Всероссийского с'езда Советов, дали им наказ сбросить преступника Керенского, который вел к гибели страну и добивался сдачи Балтийского флота и Петрограда немцам. «Мы поручаем вам, — говорилось в нашем наказе делегатам, — взять власть в свои руки, в руки Советов рабочих, солдатских и крестьянских депутатов».

Вскоре пришло распоряжение из Центробалта направить в Петроград для участия в подавлении буржуазного Временного правительства 250 матросов с «Гангута».

Каждый из нас хотел войти в этот отряд. Судовой комитет сформировал отряд. Желающих было более пятисот матросов. Подошел и я к столу записи добровольцев. Куковерхов мне сказал: «Митя, отойди! Специалистов с корабля отпускать в такое время нельзя!».

Мне пришлось подчиниться и находиться на боевом посту на борту корабля. Да разве мне одному так говорили представители судового комитета у стола записи?

С большим под'емом мы провожали своих товарищей. Мы твердо верили, что гангутцы вместе с моряками других кораблей с честью выполнят приказ Центробалта.

Шли часы, наступило 25 октября. Мы с нетерпением ждем, находясь на охране революции в открытом море, вестей из Петрограда. И вот радиограмма Центробалта.

«26 октября 1917 года. 19 часов 15 минут. 25 октября власть перешла в руки Советов. Временное правительство арестовано. Керенский бежал, приняты все меры задержать его и отправить в распоряжение Петроградского революционного комитета... Все постановления Центробалта исполнять точно, немедленно соблюдать спокойствие, помня, что Центробалт стоит на страже революции».

Это сообщение вызвало большую радость. Матросы кричали: «Ура!», «Пусть живет Ленин». Мы, моряки, послали приветствие II с'езду Советов и заверили, что гангутцы зорко стоят на страже революции.

Боевые корабли обменивались радостными приветственными радиограммами. Вот, например, какую радиограмму послали гангутцы судовому комитету крейсера «Рюрик» 26 октября 1917 года: «Благодарим за привет. Всегда на страже. Ваша уверенность законна. С вами умрем или победим. Да здравствуют борцы за освобождение всех угнетенных!

«Гангут».

Команда нашего линкора в дни Октябрьской революции была надежной опорой большевиков. Особенно любили моряки Ленина. Не случайно наш линкор получил позднее наименование «Октябрьская революция».

Так моряки Балтийского флота вписали славную страницу в историю нашей революции.

Д. ИВАНОВ,

участник Великой Октябрьской социалистической революции.

На снимках: 1. «Гангут» на рейде. 2. Д. И. Иванов.

Фото **Г. Тельнова.**

Спасают Д. Руби

НЬЮ-ЙОРК, 5 ноября. (ТАСС). Более полутора лет прошло с тех пор, как Д. Руби был приговорен к смертной казни за то, что застрелил Освальда, обвиняемого в убийстве президента США Д. Кеннеди. За это время сменилось более десятка защитников осужденного. Но если первые адвокаты исходили из того, что Руби убил Освальда, якобы находясь в невменяемом состоянии, то последующие адвокаты старались доказать, что он лишился рассудка уже после осуждения на смертную казнь.

По настоянию теперешней защиты намечается провести специальное судебное заседание, на котором будет рассматриваться вопрос о рассудке осужденного в настоящее время. Представители обвинения в течение определенного времени считали, что приговор, вынесенный Руби по их рекомендации в далласском суде 14 марта 1964 года, должен быть приведен в исполнение. Однако вчера главный прокурор на далласском процессе Г. Уэйд публично предложил заменить смертный приговор Д. Руби пожизненным тюремным заключением. В связи с этим он высказал мнение о том, что если это предложение будет поддержано адвокатами, то комиссия штата Техас по помилованиям могла бы смягчить наказание осужденному.

Как сообщают агентства, адвокаты Д. Руби пока согласны только на то, чтобы заменить вынесенный ему смертный приговор пятилетним тюремным заключением. Таким образом, сейчас позиции обвинения и защиты в отношении судьбы Руби фактически ничем не отличаются, так как по техасским законам пожизненное тюремное заключение очень часто заменяется лишь семилетним пребыванием в тюрьме.

ПОГОДА

С 6 по 8 ноября по области ожидается облачная погода, временами слабые осадки. Ветер переменных направлений, слабый до умеренного. Температура ночью —2, +2, днем 0, +5 градусов.

Редактор **А. С. МАРЬИН.**

ВНИМАНИЕ: ЯЩУР!

Ящур — инфекционная, быстро распространяющаяся болезнь. Она поражает крупный рогатый скот, овец, коз, свиней и диких животных, редко лошадей и людей.

Источником инфекции являются больные и переболевшие животные, выделяющие вместе со слюной, молоком и другими секретами ящурный вирус и загрязняющие им корма, воду, окружающие предметы. Причиной заболеваний часто является использование сырых продуктов животного происхождения, фуража и других кормов, заготовленных в неблагополучных по ящуру хозяйствах. Во многих случаях инфекция заносится людьми, посетившими такие хозяйства.

Ящурный вирус достаточно устойчив. В летнее время на пастбище он сохраняется до семи, в осенние месяцы до 20 дней, а в зимнее время консервируется, оставаясь на длительное время опасным для скота. В фураже (сено, отруби) сохраняется до 140 дней, в навозной жиже—до 39 дней, а в сточных водах—до 103 дней.

Вирус малоустойчив против химических средств. Однопроцентный раствор формальдегида или едкого натра надежно убивает его.

Заражение животных происходит через поврежденную и неповрежденную слизистую оболочку полости рта, носа, коньюктивы и сосковые каналы вымени, а также пищеварительный тракт. Вирус размножается сначала в эпителиальных клетках на месте внедрения в слизистую оболочку и вызывает выпотевание серозного экссудата, в результате чего образуются пузырьки (афты). Вирус попадает в кровь, что сопровождается под'емом температуры тела. В дальнейшем образуются вторичные афты в участках, особенно предрасположенных к заболеванию (слизистая оболочка ротовой и носовой полости, венчика, внутренней стенки копыта и в меньшей степени—вымени).

Инкубационный (скрытый) период после внедрения возбудителя в организм животного колеблется от двух до семи и реже—до 14 дней. Первыми признаками болезни у крупного рогатого скота являются повышение температуры тела до 40 градусов, некоторая подавленность в состоянии животного, снижение аппетита, падение удоев. Через 12—36 часов после появления лихорадки начинается обильное слюнотечение. Слюна, выделяемая больными животными, образует пенистую массу в углах рта или тянется нитевидно вниз. На слизистой оболочке полости рта появляются пузырьки, вначале незначительные, но впоследствии они сливаются, увеличиваются и достигают размеров грецкого ореха. Они располагаются на деснах, боковых сторонах и спинке языка, на нижней его поверхности, на слизистой оболочке губ, щек, на коже губ. Содержимое пузырьков вначале прозрачно-желтого цвета, через некоторое время мутнеет. В течение одного-трех дней пузырьки лопаются, после чего образуются кровоточащие раны — эрозии.

Чтобы не допустить заболеваний, необходимо систематически соблюдать ветеринарно-санитарные требования.

Не допускать в помещение посторонних лиц, в каждом дворе иметь дезобарьеры. Работники животноводства должны быть обеспечены спецодеждой (халаты, комбинезоны, резиновые сапоги). Хранить спецодежду следует на ферме, в специально отведенном месте.

В скотных дворах необходимо постоянно поддерживать чистоту, навоз ежедневно вывозить и складировать для биотермического обезвреживания, помещения регулярно дезинфицировать. Необходим систематический ветеринарный осмотр животных.

При появлении угрозы заноса ящура из неблагополучных хозяйств, районов, руководители и специалисты должны срочно принять меры к прекращению связи с этими хозяйствами, а также прекратить в этой местности всякие заготовки животных, птицы, продуктов и сырья животного происхождения, зерна, фуража, овощей. Если уже замечено появление ящура, вдоль границы с неблагополучной местностью устанавливается зона глубиной 10—15 километров, из которой выводят всех животных. Ограничивается движение транспорта и людей за пределы хозяйства, запрещается ввод и вывод животных. На дорогах устанавливаются круглосуточные посты, оборудуются шлагбаумы, дезобарьеры и будки для дежурных.

Устанавливается строгий ветеринарно-санитарный режим содержания животных, а для ухода за ними закрепляют постоянный обслуживающий персонал. Берут на учет всех восприимчивых к ящуру животных. Одновременно осуществляется целый ряд других необходимых ветеринарно-санитарных мероприятий. Прекращается выпас всех видов скота, животные ставятся на стойловое содержание. Организуется своевременное выявление возможных источников заноса ящура и в соответствии с местными условиями принимаются необходимые меры. Специалисты хозяйств проводят раз'яснительную работу среди населения.

Профилактические прививки скоту проводятся в хозяйствах неблагополучной и угрожаемой зон вакциной, изготовленной только из данного типа вируса.

Отдел ветеринарии областного управления сельского хозяйства.

В ТЕАТРЕ И КИНО

ОБЛДРАМТЕАТР. 7 ноября вечером, 8 ноября днем и вечером и 9 ноября днем—**«Старые друзья».** Начало спектаклей дневных в 12 часов, вечерних в 19 часов.

КОНЦЕРТНЫЙ ЗАЛ ФИЛАРМОНИИ. 7—8 ноября праздничные концерты артистов эстрады в двух отделениях в сопровождении джаз-ансамбля. Начало в 19 часов. Касса работает ежедневно с 15 часов.

КИНОТЕАТР им. ГОРЬКОГО. Большой зал. 6, 7 и 8 ноября в 9.20 — **«От семи до двенадцати».** В 11, 12.50, 14.40, 16.20, 18.10, 20 и 21.45 —**«Товарищ Арсений».** С 9 ноября в 9.20, 11.20, 13.20, 15.20, 17.30, 19.30 и 21.30 новый художественный фильм **«Наш дом».** Малый зал. В 15, 17, 19 и 21 час 6 ноября — **«Председатель»** (2-я серия), 7 ноября—**«Ровесник века».** С 8 по 10 ноября—**«Москва—Генуя».** На детских сеансах в 10, 11.50, 13.20 — **«От семи до двенадцати».** 8 и 9 ноября в 10 часов—**«Саша».**

КИНОТЕАТР «ИСКРА». Большой зал. В 9.30—**«Над нами Южный крест»;** в 11, 12.40, 14.30, 16.20, 18.10, 20, 21.50—**«Буря над Азией».** С 9 ноября в 10 и 15.40—**«Над нами Южный крест»;** в 11.50, 13.40, 17.30, 19.30, 21.30 новый художественный фильм **«Закон и кулак».** Малый зал. В 10 ч.—**«Веселые истории»;** в 11.50 и 13.40—**«Над нами Южный крест»;** в 15.30, 17.20, 19.10, 21 час—**«Две жизни»** II серия. С 9 ноября в 9.30 и 11.20—**«Необыкновенный город»;** в 13.10, 15, 16.50, 18.40, 21 час—**«Это случилось в милиции».**

КИНОТЕАТР «РОДИНА». В 10 и 11.35 новый художественный фильм **«Сказка о Мальчише-Кибальчише»;** в 13.10, 14.50, 16.30, 18.10, 19.50, 21.30 новый художественный фильм **«Метель».**

ДВОРЕЦ КУЛЬТУРЫ ЖЕЛЕЗНОДОРОЖНИКОВ. Большой зал. 6 ноября в 15 часов, 7—8 ноября в 15, 17, 19, 21 час—**«Товарищ Арсений».** 9—10 ноября в 15, 17.15, 19, 21 час —**«Над нами Южный крест».** Киноутренники: 6 ноября—**«Без вести пропавший»,** 7—8 ноября—**«От семи до двенадцати»,** 9—10 ноября—**«Сказка о Мальчише-Кибальчише».** Начало в 13 часов.

КИНОТЕАТР «СПУТНИК». 6 ноября в 13, 15, 17, 19 часов—**«Над нами Южный крест»,** в 21 час—**«Ключи от неба».** 7—8 ноября в 13, 15, 17, 19, 21 час—**«Буря над Азией».** 9—10 ноября в 17, 19, 21 час—**«Товарищ Арсений».**

КИНОТЕАТР «ОКТЯБРЬ». 6 ноября в 13.30, 15.15 — **«Сказка о Мальчише-Кибальчише»;** в 17.15, 19.10, 21 час—**«Буря над Азией».**

ГОРОДСКОЙ ДОМ КУЛЬТУРЫ. 7 ноября в 13, 14.50, 16.40, 18.30 — **«Битва в пути»** I-я серия. 8 ноября в 13, 14.50, 16.40, 18.30—**«Битва в пути»** II серия. 9 ноября в 17.30, 19.20, 21.10—**«Комедия с дверной ручкой».**

СЛУШАЙТЕ, СМОТРИТЕ

7 НОЯБРЯ

ЦЕНТРАЛЬНОЕ РАДИО

9.30 — Передача, посвященная 48-й годовщине Великой Октябрьской социалистической революции. Репортаж с Красной площади о параде и демонстрации трудящихся. 14.00—«Вас в гости музыка зовет». Выступают дети и подростки. 15.20—«Главный герой — революция». Из истории кино. 16.10—«Народные таланты». Концерт. 18.15—«В концертных залах, театрах, клубах...». 19.30—«Страна празднует». Радиофильм. 20.10 — «По вашей просьбе, товарищи». Литературно-музыкальный концерт по заявкам знатных людей страны. 21.10 — «Примите наши поздравления». Концерт-обозрение. 22.30 — Праздничная программа радиостанции «Юность». «Встреча друзей». В эфире молодежные радиостанции союзных республик.

ПЕРЕДАЧИ НА УКВ

(на волнах 4,1 и 4,4 метра)

15.02—Концерт песни «Родину и партию славим». 15.25—В. Кетлинская. Радиопостановка «День, прожитый дважды». 16.40 — Концерт «Здравствуй, будущее!». 17.00—Лавренев. Радиопостановка. «Выстрел с Невы». 18.25—Эстрадный спектакль. «От 2 х до 50 ти». 20.40 — Праздничный концерт.

ТЕЛЕВИДЕНИЕ

9.45—Москва. Красная площадь. Парад войск Московского гарнизона и демонстрация трудящихся столицы. 14.50—Для школьников. В. Катаев. «Хуторок в степи». Премьера телеспектакля. 1-я часть. 16.30—«На стадионах и спортивных площадках». 18.35—«Пакет». Премьера телевизионного художественного фильма. 20.00 — «Зайчик». Кинокомедия. 21.30—Теленовости. 22.00—Приглашаем на «Голубой огонек».

ПРИГЛАШАЮТСЯ НА РАБОТУ:

инструктор по физвоспитанию с окладом 95 рублей в месяц—Шухободским сельским профессионально-техническим училищем № 1. Обращаться: Череповецкий район, с. Шухободь, СПТУ № 1;

бухгалтеры—управлением снабжения и сбыта Вологодского облисполкома. Обращаться по адресу: г. Вологда, Кувшиновская, 2-а;

агроном на заведование — Вологодским сортоучастком (д. Дулепово), **инспектор** Госкомиссии по сортоиспытанию. Обращаться по адресу: г. Вологда, Торговая площадь, 3, телефон 2-41-65.

Коллектив управления торговли облисполкома выражает глубокое соболезнование Мясникевич Ольге Фроловне по поводу смерти ее матери

ПАВЛОВОЙ
Анны Николаевны.

Похороны состоятся 6 ноября. Вынос тела в 14 часов с квартиры покойной: Энгельса, 58.

Наш адрес: Вологда, Урицкого, 2

ТЕЛЕФОНЫ: зам. редактора — 2-31-41, зам. редактора — 2-32-51, ответственный секретарь — 2-31-35, секретариат — 2-10-62, отделы: партийной жизни — 2-30-94, промышленности и транспорта — 2-05-13, сельскохозяйственный — 2-04-85, культуры — 2-31-40, информации — 2-31-42, советского строительства и быта — 2-01-72, писем трудящихся и работы с рабселькорами — 2-00-32, бухгалтерия и прием об'явлений — 2-04-61.

ГЕ—01267 Вологодская областная типография Зак. 3779.