ГОД ИЗДАНИЯ 49-й

ПРОЛЕТАРИИ ВСЕХ СТРАН, СОЕДИНЯЙТЕСЬ!

# КРАСНЫЙ СЕВЕР

ОРГАН ВОЛОГОДСКОГО ОБЛАСТНОГО КОМИТЕТА КОММУНИСТИЧЕСКОЙ ПАРТИИ СОВЕТСКОГО СОЮЗА И ОБЛАСТНОГО СОВЕТА ДЕПУТАТОВ ТРУДЯЩИХСЯ

№ 259 (14455) | Вторник, 2 ноября 1965 года | Цена 2 коп.

## ОБЛАСТНАЯ Доска почета

**Решением бюро обкома КПСС и облисполкома занесены на областную Доску почета:**

АВЕРЬЯНОВ Борис Сергеевич—старший горновой доменного цеха Череповецкого металлургического завода.

АБУЛГАНИЕВ Сейнаш Валеевич—бригадир плотников строительного управления № 211 треста «Вологодстрой».

БАРИНОВ Борис Викентьевич—прессовщик Сокольского лесопильно-деревообрабатывающего комбината, ударник коммунистического труда.

БРУСНИНА Нина Александровна—портниха женской одежды Сокольского комбината бытового обслуживания.

ДОЛИНСКАЯ Вера Алексеевна—резчик стекла Чагодощенского стеклокомбината.

ДРЯГИН Павел Егорович—шофер автобазы «Волгобалтстрой».

ДРЯНКОВ Леонид Константинович—кузнец завода «Северный коммунар», ударник коммунистического труда.

ИСАЕВ Юрий Иванович—бетонщик строительного управления «Прокатстрой-I» треста «Череповецметаллургстрой».

КОРЧАЖИНСКАЯ Валентина Александровна—мастер маслоделия высшего класса Велико-Устюгского маслозавода.

НИКИТИН Нил Александрович—составитель поездов станции Вологда-I, ударник коммунистического труда.

НЕСТЕРОВ Александр Кириллович—бригадир малой комплексной бригады Белозерского леспромхоза.

ПЕРЕВЯЗКИН Борис Алексеевич—бригадир малой комплексной бригады Тотемского леспромхоза.

СОЛОВЬЕВ Иван Константинович—капитан грузового теплохода «Волгобалт-6».

СТРИКЕЛЬ Николай Кириллович—сталевар мартеновского цеха Череповецкого металлургического завода.

СОКОЛОВА Капитолина Павловна—ткачиха Вологодского льнокомбината.

СОКОЛОВА Евгения Михайловна—портниха Вологодской швейной фабрики.

ШАРАПОВ Александр Александрович — слесарь завода «Мясомолмаш», ударник коммунистического труда.

ШАРЫПИН Александр Степанович—электромонтер участка № 6 Череповецкого монтажного управления треста «Севзапэлектромонтаж».

ШИЛОВ Николай Николаевич—варщик целлюлозы Сокольского целлюлозно-бумажного комбината.

ШУШМАРУК Максим Климович—шофер автоколонны № 1116, ударник коммунистического труда.

АККУРАТОВ Сергей Васильевич—звеньевой механизированного звена по вывозке органических удобрений совхоза «Минькино» Грязовецкого района.

БАХВАЛОВА Валентина Александровна—птичница совхоза «Политотделец» Череповецкого района.

ГЕРАСИМОВ Анатолий Александрович—тракторист Устюженского районного об'единения «Сельхозтехника».

ГУСЕВ Александр Алексеевич — звеньевой механизированного звена по выращиванию пропашных культур совхоза «Политотделец» Череповецкого района.

ГОЛУБЕВА Клавдия Николаевна—бригадир полеводческой бригады совхоза «Комсомолец» Череповецкого района.

ГУДИНА Ревекка Васильевна—доярка совхоза «Искра» Вологодского района.

ДРУГОВСКАЯ Анна Ивановна—доярка колхоза «Родина» Верховажского района.

ЕЛИЗАРОВ Гурий Николаевич—комбайнер совхоза «Россия» Сокольского района.

ЕПИМАХОВ Николай Афанасьевич—звеньевой механизированного звена по выращиванию картофеля совхоза «Красавино» Велико-Устюгского района.

КАДЫКОВ Георгий Андреевич—бригадир комплексной бригады колхоза «Шексна» Шекснинского района.

КОНОВАЛОВ Виталий Николаевич—бригадир комплексной бригады колхоза «Передовой» Вологодского района.

КОНОВАЛОВА Надежда Александровна—доярка колхоза имени 13-й годовщины Октября Устюженского района.

НОВЫЙ Иван Васильевич—чабан совхоза «Марковское» Сокольского района.

ПЫШКАРОВА Антонина Викентьевна—чабан колхоза «Красное знамя» Харовского района.

ПАХОМОВ Александр Васильевич—пастух нагульного гурта колхоза «Путь Ленина» Харовского района.

СМЕЛКОВ Василий Сергеевич—машинист-экскаваторщик Борисово-Судской ММС.

СМОЛИНА Парасковья Васильевна—доярка племзавода «Молочное».

СКРЕСАНОВ Николай Иванович—звеньевой механизированного звена по заготовке кормов совхоза «Искра» Вологодского района.

СИВОВ Николай Витальевич—бригадир колхоза «Родина» Вологодского района.

ТЮКАЧЕВ Анатолий Иванович—слесарь по ремонту топливной аппаратуры Сокольского районного об'единения «Сельхозтехника».

### УКАЗ ПРЕЗИДИУМА ВЕРХОВНОГО СОВЕТА РСФСР

**О присвоении почетного звания заслуженного работника культуры РСФСР МОРОЗОВУ К. К. и ШИЛОВСКОМУ М. Е.**

За заслуги в области культурно-просветительной работы присвоить почетное звание заслуженного работника культуры РСФСР

1. Морозову Корнилию Константиновичу — директору Череповецкого краеведческого музея Вологодской области.

2. Шиловскому Михаилу Евгеньевичу — заведующему Никольской районной библиотекой имени Г. Н. Потанина Вологодской области.

Председатель Президиума Верховного Совета РСФСР Н. ИГНАТОВ.
Секретарь Президиума Верховного Совета РСФСР С. ОРЛОВ.

Москва. 1 ноября 1965 года.

## НАВСТРЕЧУ XXIII СЪЕЗДУ КПСС

# 2200 КИЛОГРАММОВ ЗА ЗИМОВКУ

## Такое обязательство взяли животноводы центральной фермы совхоза «Искра»

На фермах нашего совхоза горячо встречена инициатива животноводов колхоза «Родина», ставших на трудовую вахту в честь XXIII с'езда КПСС и решивших за зимовку получить 2000 килограммов молока от коровы.

Труженики ферм Центрального отделения совхоза первыми включились в соревнование за образцовое проведение зимовки и высокую продуктивность скота.

Претворяя в жизнь решения мартовского Пленума ЦК КПСС, животноводы этого отделения за десять месяцев завершающего года семилетки получили от каждой из 530 коров по 3490 килограммов молока. Это на 244 килограмма больше, чем надоено в среднем по совхозу. Прибавка в надоях к соответствующему периоду прошлого года составила 554 килограмма.

Первенство держат доярки Закрышкинской фермы, получившие за десять месяцев по 3620 килограммов молока от коровы. Свое годовое обязательство—получить 3700 килограммов—закрышкинцы стремятся выполнить досрочно, к 48-й годовщине Великого Октября.

Животноводы Ермаковской фермы за десять месяцев получили от коровы по 3475 килограммов молока. По сравнению с таким же периодом прошлого года они имеют прибавку в надоях, превышающую 560 килограммов.

Пример мастерства в уходе и содержании скота показывают многие наши опытные и трудолюбивые доярки. К. А. Столярчук за десять месяцев надоила по 3970 килограммов молока в среднем от коровы, З. Е. Соколова — 4060, Р. В. Гудина—4300 килограммов. На них равняются все доярки совхозных ферм.

НАШИ ДОЯРКИ, ТЕЛЯТНИЦЫ, СКОТНИКИ И ПАСТУХИ СТАЛИ НА ТРУДОВУЮ ВАХТУ В ЧЕСТЬ XXIII С'ЕЗДА КПСС И ПРИНЯЛИ ПОВЫШЕННОЕ ОБЯЗАТЕЛЬСТВО ПО ПРОИЗВОДСТВУ МОЛОКА В ЗИМНИЙ ПЕРИОД. ЗА СТОЙЛОВЫЙ ПЕРИОД, С ПЕРВОГО ОКТЯБРЯ ЭТОГО ГОДА ПО ПЕРВОЕ ИЮНЯ БУДУЩЕГО ГОДА, РЕШЕНО ПОЛУЧИТЬ В СРЕДНЕМ ПО ОТДЕЛЕНИЮ 2200 КИЛОГРАММОВ МОЛОКА ОТ КАЖДОЙ ИЗ 530 КОРОВ. ТРУЖЕНИКИ ЗАКРЫШКИНСКОЙ И ЕРМАКОВСКОЙ ФЕРМ БОРЮТСЯ ЗА 2500 КИЛОГРАММОВ МОЛОКА ОТ КОРОВЫ.

Животноводов Центрального отделения поддерживают все труженики ферм совхоза. Соревнование разгорается за образцовое проведение зимовки и высокую продуктивность животных, за высокую санитарную культуру на каждом скотном дворе, повышение жирности молока. РЕШЕНО ПОЛНОСТЬЮ СОХРАНИТЬ НАРОЖДАЮЩИЙСЯ МОЛОДНЯК И ДОВЕСТИ В ЗИМНИХ УСЛОВИЯХ СРЕДНЕСУТОЧНЫЕ ПРИВЕСЫ КАЖДОГО ТЕЛЕНКА ДО 550 ГРАММОВ.

В суточный рацион коровы в среднем по совхозу входит до 12 кормовых единиц. Нынче хорошо потрудились механизаторы — заготовили кормов больше прошлогоднего. Только механизированное звено Н. Скресанова заложило более четырех тысяч тонн силоса. Его приходится на корову до восьми тонн. Выращен хороший урожай капустно-брюквенного гибрида, турнепса, картофеля. Сейчас ежесуточно каждой корове скармливаем до 40 килограммов корнеплодов. Убрана с полей и заскирдована солома. Скармливать ее будем в приготовленном и сдобренном виде. В рационы вводим минеральную подкормку и, по мере необходимости, мочевину. Разумное, рациональное скармливание сена, соломы, силоса и корнеплодов поможет нам держать надои на высоком уровне.

У животноводов совхоза единодушное стремление встретить XXIII с'езд партии новыми успехами в труде, порадовать Родину сверхплановым производством продукции. Определив свои возможности и резервы, мы РЕШИЛИ СДАТЬ ГОСУДАРСТВУ СВЕРХ ГОДОВОГО ПЛАНА 450 ТОНН МОЛОКА, 46 ТОНН МЯСА И МИЛЛИОН 200 ТЫСЯЧ ШТУК ЯИЦ.

**П. ГУЗОВСКАЯ, К. СТОЛЯРЧУК, Т. ПАНИЧЕВА, Р. ГУДИНА, В. КОРОТКОВА — доярки, А. ЛАВРОВА, Н. ВОЛКОВА — телятницы, Р. КРЫМОВ, А. ЕГОРОВ, А. ГРИШОНКОВ — бригадиры, В. ШЕФСКАЯ — главный зоотехник, Г. ВЛАСОВ—секретарь парткома, П. РОСЛЯКОВ — директор совхоза «Искра» Вологодского района.**

## Трудящиеся Советского Союза! Укрепляйте социалистическую собственность — основу могущества нашей Родины и дальнейшего роста благосостояния народа!

(Из Призывов ЦК КПСС к 48-й годовщине Великой Октябрьской социалистической революции)

### РАВНЯЕМСЯ НА МАЯКОВ

Животноводы нашего совхоза подхватили почин доярок колхоза «Родина». Они подвели итоги своей работы и в честь XXIII с'езда КПСС взяли обязательство надоить за период зимовки в среднем по 1500 килограммов молока от коровы.

Хорошо трудится в совхозе молодежь. Комсомолка Зоя Анисимова за девять месяцев надоила по 2088 килограммов молока от коровы, А. Г. Задворная — 2319, Соня Гребелкина—2246, Александра Гузилова—2287 килограммов. Все они взяли высокие обязательства на период зимовки. Например, Надя Рыжова решила надоить за зиму по 1650 килограммов молока от коровы, а Александра Гузилова—по 1600.

Впереди идет Спасская ферма. За девять месяцев средний надой от коровы здесь составил 2283 килограмма. Это на 259 килограммов больше, чем за тот же период прошлого года.

Большую заботу об общественном животноводстве проявляют наши телятницы. Антонина Курсова обслуживает 50 голов молодняка. Среднесуточный привес каждого теленка—950 граммов. Лишь немного уступают ей телятницы А. З. Бабикова и Зинаида Черепагина.

Животноводы нашего отделения приложат все силы к тому, чтобы достойно встретить XXIII с'езд партии, хорошо провести зимовку скота.

**Н. МОНЕТИНА, зоотехник совхоза «Дружба» Вологодского района.**

# На вахте коммунисты

В ткацком производстве Вологодского льнокомбината все шире развертывается соревнование за достойную встречу 48-й годовщины Великого Октября и XXIII с'езда КПСС. Суточное задание по выработке ткани—97732 погонных метра, а текстильщики изготовляют сто—сто одну тысячу метров.

На состоявшейся недавно торговой ярмарке в Москве представители льнокомбината предложили большой выбор тканей. Заказчики по достоинству оценили вологодское полотно и заключили договоры на их поставку. Особенно много заказов принято на детскую ткань «Огонек», удостоенную первой премии художественного совета в Москве, на платьевое и рубашечное полотно.

Принимая большие заказы, комбинат не отказывается и от малых. Для санатория «Россия», например, будет изготовлена партия террасного полотна всего лишь в несколько сот метров.

Текстильщики используют при окраске тканей почти все цвета радуги. Вот перед нами ткань артикула 06128. Пять расцветок! Не по душе зеленая, выбирайте красную или фиолетовую, а может больше нравится оранжевая?

Много творческой выдумки вкладывает коллектив художественной мастерской. Изучая спрос покупателя, художники предлагают новые рисунки тканей, разнообразят их окраску.

Мастер смены Павел Васильевич Кузьмин уделяет большое внимание работе с людьми. Он проводит беседы о решениях сентябрьского Пленума ЦК КПСС, руководит школой основ марксизма-ленинизма. Все это положительно сказывается на результатах труда. Смена Кузьмина дает первосортную продукцию и выполняет задание на 102—104 процента.

**НА СНИМКЕ: П. В. Кузьмин (справа) сдает смену мастеру коммунисту Н. А. Силину.**

Фото П. Сотникова.

## ПЛЕНУМ ВЦСПС

МОСКВА, 1 ноября. (Корр. ТАСС). Сегодня во Дворце труда открылся VII пленум ВЦСПС. С докладом «О задачах профессиональных союзов в связи с решениями сентябрьского Пленума ЦК КПСС об улучшении управления промышленностью, совершенствовании планирования и усилении экономического стимулирования промышленного производства» выступил председатель ВЦСПС В. В. Гришин.

Пленум обсудит также итоги шестого Всемирного конгресса профсоюзов.

—о—

## ВСТРЕЧИ в городе-герое ОДЕССЕ

ОДЕССА, 31 октября. (ТАСС). Одесский порт—самый большой на Черном море. Отсюда уходят суда почти в 70 стран земного шара. Сегодня порт осмотрели член Президиума ЦК КПСС, секретарь ЦК КПСС М. А. Суслов и член Президиума ЦК КПСС, первый секретарь ЦК КП Украины П. Е. Шелест. Вместе с ними были руководители областных и городских партийных, советских организаций.

Начальник Черноморского пароходства, Герой Социалистического Труда А. Е. Данченко и другие моряки ознакомили прибывших с портовым хозяйством, в том числе со строительством нового морского вокзала.

Гости осмотрели флагман пассажирского флота теплоход «Иван Франко». Капитан лайнера М. И. Григор показал каюты, салоны, бассейн, другие помещения корабля.

М. А. Суслов и П. Е. Шелест совершили поездку по морю в порт Ильичевск, где осуществляется обработка сухих грузов. Порт продолжает строиться, расширяться. Он будет одним из крупнейших у нас в стране и за рубежом.

В тот же день гости города-героя побывали у колхозников сельхозартели имени Карла Либкнехта Беляевского района. Прощаясь с тружениками полей, товарищи М. А. Суслов и П. Е. Шелест пожелали им новых успехов в развитии животноводства, виноградарства, других отраслей хозяйства, здоровья и счастья в личной жизни.

—о—

## *Символ воинской доблести*

БРЕСТСКОЙ КРЕПОСТИ ВРУЧЕНЫ ОРДЕН ЛЕНИНА И МЕДАЛЬ «ЗОЛОТАЯ ЗВЕЗДА»

БРЕСТ, 1 ноября. (ТАСС). Сегодня Брестской крепости вручены орден Ленина и медаль «Золотая Звезда», которых крепость-герой удостоена за исключительные заслуги ее защитников перед Родиной и в ознаменование 20-летия победы советского народа в Великой Отечественной войне.

Вручение высокой награды состоялось на торжественном заседании Брестского городского комитета КП Белоруссии и городского Совета депутатов трудящихся совместно с представителями общественных организаций и Советской Армии.

На торжественном заседании выступил с речью член Президиума ЦК КПСС, первый заместитель Председателя Совета Министров СССР К. Т. Мазуров.

К. Т. Мазуров вручил награду крепости-герою.

Участники героической обороны, представители трудящихся Бреста, воинских частей, освобождавших город, выразили глубокую благодарность Коммунистической партии и Советскому правительству за высокую оценку ратного подвига гарнизона Брестской цитадели.

С приветствиями от трудящихся городов-героев выступили руководители делегаций Москвы, Ленинграда, Киева, Волгограда, Севастополя и Одессы.

Затем с речью выступил первый секретарь ЦК КП Белоруссии П. М. Машеров.

Участники заседания с большим под'емом приняли приветственное письмо Центральному Комитету Коммунистической партии Советского Союза, Президиуму Верховного Совета СССР, Совету Министров СССР.

# Дружеская встреча руководителей Коммунистической партии Советского Союза и Польской объединенной рабочей партии

29—30 октября в Белорусской ССР состоялась встреча руководителей Коммунистической партии Советского Союза и Польской об'единенной рабочей партии. Со стороны Коммунистической партии Советского Союза во встрече приняли участие: Первый секретарь ЦК КПСС Л. И. Брежнев, член Президиума ЦК КПСС, первый заместитель Председателя Совета Министров СССР К. Т. Мазуров, секретарь ЦК КПСС Ю. В. Андропов, член ЦК КПСС, заместитель Председателя Совета Министров СССР В. Н. Новиков. Со стороны Польской об'единенной рабочей партии — Первый секретарь ЦК ПОРП Владислав Гомулка, член Политбюро ЦК ПОРП, Председатель Совета Министров ПНР Юзеф Циранкевич, член Политбюро, секретарь ЦК ПОРП Зенон Клишко, член Политбюро ЦК ПОРП, председатель Комиссии планирования при Совете Министров ПНР Стефан Ендриховский.

Руководители Коммунистической партии Советского Союза и Польской об'единенной рабочей партии информировали друг друга о ходе социалистического и коммунистического строительства в своих странах, обсудили вопросы дальнейшего развития экономических и политических отношений между Советским Союзом и Польской Народной Республикой, а также обменялись мнениями по наиболее важным проблемам нынешней обстановки в Европе и других районах мира, по вопросам международного коммунистического и рабочего движения.

Участники встречи выразили глубокое удовлетворение по поводу успешного развития всесторонних связей между обеими странами и в духе полного согласия обсудили возможные меры по их дальнейшему расширению, исходя из того, что углубление и упрочение братских отношений между Советским Союзом и Польской Народной Республикой, Коммунистической партией Советского Союза и Польской об'единенной рабочей партией соответствуют интересам советского и польского народов, всего социалистического содружества, укрепляют силы мира и социализма. При этом было подчеркнуто важное значение, которое имеют в настоящее время дальнейшее совершенствование и углубление сотрудничества между всеми социалистическими странами.

Встреча руководителей Коммунистической партии Советского Союза и Польской об'единенной рабочей партии проходила в обстановке полного единодушия и единства взглядов в оценке важнейших международных проблем современности. Обе стороны выразили уверенность в том, что регулярные товарищеские встречи руководителей братских стран и партий будут способствовать укреплению сплоченности и единства стран социализма, коммунистического и рабочего движения на основе принципов марксизма-ленинизма и пролетарского интернационализма.

# СОБРАНИЯ ПАРТИЙНОГО АКТИВА

### ШУЙСКОЕ

На собрании партийного актива Междуреченского района с докладом «Об итогах сентябрьского (1965 года) Пленума ЦК КПСС и задачах партийной организации» выступил секретарь райкома партии А. И. Постников.

Собрание отметило, что промышленные предприятия района девятимесячный план по выпуску валовой продукции выполнили на 107.1 процента, выработано сверх плана продукции на 206,4 тысячи рублей. Успешно выполнили государственные планы продажи продуктов сельского хозяйства государству колхозы и совхозы района.

Вместе с тем участники районного партийного актива указали на ряд серьезных недостатков в работе промышленных предприятий, колхозов и совхозов. Например, лесозаготовители Междуреченского леспромхоза не справились с выполнением государственного плана. Древесины вывезено на 24 тысячи кубометров меньше, чем в прошлом году. Выработка на малую комплексную бригаду в Большедворском лесопункте снизилась более чем на 1000 кубометров к уровню прошлого года, уменьшилась выработка на трактор «ТДТ-60».

Все это, как отмечалось на собрании, происходит потому, что партийная организация и дирекция леспромхоза недостаточно уделяют внимания внедрению передовых методов труда, не полностью используют технику.

Одобрив решения сентябрьского Пленума ЦК КПСС, собрание партийного актива приняло решение, в котором определены конкретные меры по его выполнению.

### БЕЛОЗЕРСК

В Белозерске состоялось собрание партийно-хозяйственного актива, посвященное обсуждению итогов сентябрьского Пленума ЦК КПСС. Докладчик секретарь райкома Б. И. Ананьев отметил, что трудящиеся района единодушно одобряют мероприятия партии и правительства по совершенствованию управления промышленностью.

Труженики района неплохо поработали в завершающем году семилетки. Предприятия выполнили план девяти месяцев на 107 процентов, улучшено качество выпускаемой продукции, повысились технико-экономические показатели.

Работники сельского хозяйства, претворяя в жизнь решения мартовского Пленума ЦК КПСС, выполнили годовой план продажи государству молока на 100 процентов, мяса—на 117, яиц — на 120, шерсти—на 100, зерна—на 102 процента.

Выступившие в прениях на конкретных фактах показали, что хозяйственная реформа дает нашим предприятиям мощное оружие под'ема производительности труда, повышения рентабельности каждой отрасли промышленности. Об этом говорили секретарь парткома Белозерского леспромхоза Ю. В. Чмутов, директор Вашкинского леспромхоза С. С. Бородавкин, председатель колхоза «Красное знамя» С. Н. Свистунов, директор рыбцеха В. И. Тарасов и другие.

Белозерцы приняли решение развернуть на всех предприятиях, в колхозах соревнование в честь XXIII с'езда КПСС и взяли на себя повышенные обязательства.

*ПАРТИЙНАЯ ЖИЗНЬ*

# По велению времени

КОММУНИСТЫ, все трудящиеся города металлургов и строителей единодушно одобряют решения сентябрьского Пленума ЦК КПСС, видят в них новое проявление заботы Коммунистической партии о неуклонном под'еме социалистической экономики, дальнейшем повышении благосостояния народа. Они отвечают на них новым под'емом политической и трудовой активности. Подтверждением тому служат и собрания в коллективах предприятий, и недавнее собрание городского партийного актива, где были приняты новые, повышенные обязательства по сверхплановому производству чугуна, проката, обуви, древесно-стружечных плит и другой промышленной продукции.

Существовавшая до последнего времени организационная структура управления промышленностью не соответствовала современным условиям и уровню развития производительных сил. Система материального поощрения слабо заинтересовывала работников в улучшении общих результатов работы предприятий, повышении качества продукции.

Недостатки в планировании, экономическом стимулировании, управлении явились причинами отрицательных явлений и в работе промышленности нашего города. За последние годы ряд предприятий снизил выпуск продукции в расчете на рубль основных производственных фондов. Замедлились темпы роста производительности труда. Если в 1963 году рост производительности труда в промышленности города составлял 13 процентов, то в следующем—снизился до 11 процентов, а в текущем году ожидается всего лишь около 8 процентов. А ведь производительность труда, — по определению В. И. Ленина, — это, в последнем счете, самое важное, самое главное для победы нового общественного строя.

Вместе с этим следует подчеркнуть, что вопросы улучшения руководства промышленностью подняты сегодня не из-за каких-то «обнаруженных провалов» в нашей экономике, а диктуются новыми задачами ее развития в ближайшее время. Наша промышленность за последние годы сделала такой шаг в своем развитии, что ей стала не по росту «тесная рубашка».

ЗА ГОДЫ семилетки произошли большие сдвиги в развитии промышленного производства в Череповце. Общий об'ем его в этом году превысит уровень 1958 года почти в четыре раза. А металлургический завод увеличил об'ем промышленной продукции в 5 раз, фанеро-мебельный комбинат — в 7 раз. В промышленность города за семилетку вложено 676 миллионов рублей.

За это время строители ордена Ленина треста «Череповецметаллургстрой» и специализированных монтажных организаций построили ряд мартеновских печей, большегрузную домну, агломерационную фабрику, несколько мощных прокатных станов, коксовую батарею, ряд нагревательных колодцев блюминга, завод металлоконструкций, фанеро-мебельный комбинат, хлебозавод, а также много других об'ектов промышленного назначения. Население города получило 550 тысяч квадратных метров жилой площади, 49 детских учреждений, 15 школ, 14 магазинов, больницу, кинотеатр, учебный корпус педагогического института, гостиницу «Ленинград» и другие об'екты жилого и культурно-бытового назначения.

В городе освоены многие новые виды продукции: холоднокатаный лист, пековый кокс, бензол, сортовой прокат, древесно-стружечные плиты, изделия из сборного железобетона, некоторые виды гаражного оборудования. Многие коллективы промышленных предприятий уже завершили выполнение семилетнего задания по об'ему промышленного производства. В целом предприятия города выполнят семилетний план к празднику 48-й годовщины Октября.

Эти успехи могли быть еще более ощутимыми, если бы не известные недостатки. Территориальная система управления ограничивала возможности отраслевой специализации. Руководство отраслью, представляющей единое целое в производственно-техническом отношении, оказалось раздробленным по многим экономическим районам. Это порождало многоступенчатость руководства, вносило дезорганизацию и неразбериху в планирование. Только этим можно об'яснить, что годовое плановое задание, например, тресту «Череповецметаллургстрой», металлургическому заводу изменялось в течение года по шесть-девять раз. В таких условиях подрывается сама основа перспективного планирования, теряется уверенность в работе коллектива.

ВОТ ПОЧЕМУ изменения в системе управления промышленностью, переход к отраслевому принципу мы принимаем как назревшее веление времени. Расширение прав руководителей предприятий, усиление хозрасчетного принципа отношений как внутри, так и между предприятиями, подчинение всех форм социалистического хозяйствования и управления такому важному экономическому фактору, каким является прибыль, — все это обеспечивает дальнейшее расширение демократических принципов управления, создает предпосылки для более широкого участия масс в управлении производством и их воздействия на результаты экономической работы предприятий. Такая система полнее соответствует современным требованиям и позволит лучше использовать преимущества социалистического строя.

ОПЫТ РАБОТЫ в новых условиях ряда промышленных предприятий Москвы и Ленинграда, приведенный на сентябрьском Пленуме ЦК КПСС, подтверждает это. В нашем городе уже несколько месяцев работают в измененных условиях два предприятия — обувная фабрика, входящая в ленинградское обувное об'единение «Скороход», и филиал № 2 швейного производственного об'единения «Рассвет».

Итоги работы обувной фабрики за третий квартал по прямым заказам торгующих организаций положительные. Во-первых, это сказалось на реализации продукции. Если раньше склады фабрики были забиты готовой продукцией, из-за чего фабрика несла убытки, то сейчас нет. Только за квартал об'ем реализованной продукции увеличился на 48 тысяч рублей против плана, а план прибылей перевыполнен на 13 тысяч рублей. Работа фабрики по прямой связи с торгующими организациями увеличила прибыль, помогла улучшить качество обуви. Увеличилась выплата премий рабочим и инженерно-техническим работникам.

Большого внимания заслуживает опыт треста «Череповецметаллургстрой», где в качестве показателя для оперативного планирования об'ема работ, производительности труда и оценки деятельности строительной организации вместо сметной стоимости применили нормативную стоимость производства работ. По этой системе трест работает уже второй год. Внедрение показателя нормативной стоимости строительных работ способствует развитию хозрасчета, повышению качества строительно-монтажных работ, высокопроизводительному использованию техники.

Утверждено «Положение о социалистическом государственном производственном предприятии». Права и хозяйственная самостоятельность предприятия значительно расширены. Особенно возрастает роль первичных партийных организаций. Переход на новую систему планирования и экономического стимулирования требует тщательной подготовки, а лично от каждого коммуниста, каждого работника — воспитания в себе чувства хозяина предприятия, ответственности за использование резервов, бережливости. В этом нам видится главная задача работы партийных организаций и в новых условиях и в момент подготовки перехода предприятий на новую основу.

ВОПРОСЫ борьбы за экономию и бережливость партия держит под постоянным вниманием. По мере с нашим движением вперед, с увеличением масштабов народного хозяйства значение борьбы за строжайшую экономию все больше возрастает. У нас еще велики потери рабочего времени. Можно привести такой пример. На металлургическом заводе и в тресте «Череповецметаллургстрой» в результате прогулов за 9 месяцев потеряно свыше трех тысяч человеко-дней. При нынешнем об'еме производства подобная трата рабочего времени наносит большой материальный урон. Достаточно знать, что только за одну минуту рабочего времени в нашем городе выпускается промышленной продукции на сумму около 3000 рублей.

На промышленных предприятиях города крайне недостаточно хорошо подготовленных экономистов, плановиков, бухгалтеров, работников учета и статистики. Из 103 экономистов, которые работают на предприятиях города, высшее образование имеют 60 человек, а из 213 бухгалтеров половина не имеет даже среднего образования. Из этого вытекает необходимость уже сейчас создавать широкую систему экономической учебы кадров. Наряду с этим вовлечение специалистов в технико-экономические советы, общественные бюро экономического анализа и технического нормирования, в подготовку экономических конференций для многих из них является хорошей школой экономических знаний. Экономическую учебу кадров мы будем развивать и дальше.

РАЗЪЯСНЯЯ решения Пленума, мы обращаем особое внимание на тесную связь материальных и моральных стимулов. Но вместе с этим понимаем, что на партийные, профсоюзные и комсомольские организации ложится еще большая ответственность за повышение сознательности трудящихся, за воспитание в людях коммунистического отношения к труду. И наш долг — постоянно совершенствовать формы соревнования за коммунистический труд, неустанно развивать моральные стимулы к труду.

Сейчас, когда на предприятиях города, в коллективах идет широкое обсуждение и изучение решений сентябрьского Пленума ЦК КПСС, череповецкие доменщики первыми среди металлургов страны стали на трудовую вахту в честь XXIII с'езда КПСС. Десятки тысяч тонн сверхпланового чугуна — таков их дар предстоящему с'езду партии. Почин доменщиков подхвачен многими предприятиями города, области и страны. В то же время сталевары удачно проводят экспериментальные скоростные плавки, прокатчики дают рекордное суточное производство, речники осваивают новую трассу—Волго-Балт, строители успешно работают на пусковых об'ектах этого года.

Используя политический и трудовой под'ем, вызванный решениями сентябрьского Пленума ЦК КПСС, горком направляет усилия всей городской партийной организации на решение основных задач — ликвидацию допущенного отставания по выплавке стали, сдачу в текущем году в эксплуатацию важных об'ектов металлургического завода: новой мартеновской печи, проволочного стана «250-2» и первой очереди метизного производства — железо-проволочного цеха, ввод в строй пусковых об'ектов городского хозяйства и культурно-бытового назначения. Так трудящиеся города металлургов и строителей отвечают на жизненно важные решения Пленума и на огромную заботу партии о дальнейшем расцвете нашей Родины.

**В. ШИВРИНСКИЙ,**
первый секретарь Череповецкого горкома КПСС.

# ЛЕСНЫЕ ОПЕРАТОРЫ

**Когда подходишь к нижнему складу Митинского леспромхоза, в глаза бросается необычная разделочная площадка. Нигде не видно людей, но деревья с кронами передвигаются по ней, словно по мановению волшебной палочки. Это действует растаскиватель деревьев «РД».**

**Вот они двигаются к огромной металлической руке. Она обхватывает дерево и кладет его на протаскивающий транспортер. Стоит нажать кнопку на щите управления, как бревно плотно сжимают металлические тиски и протаскивают его через ножи и фрезы, которые вращаются со скоростью 1470 оборотов в минуту. После такой обработки на хлысте не остается ни одного сучка.**

**Из будки операторов весь процесс механической обрубки сучьев виден как на ладони. Операторы манипулятора А. В. Крылов и фрезерно-сучкорезной машины В. К. Калугин то и дело нажимают на кнопки, рычаги. Умные механизмы послушно выполняют все команды.**

**С протаскивающего транспортера хлыст попадает на поштучно-растаскивающую площадку. Здесь за пультом управления стоит Рафаил Митин. В его распоряжении более сорока красных и черных кнопок. В металлических шкафах, что рядом с пультом, то и дело раздаются щелчки магнитных пускателей. Оператор одновременно может выполнять несколько операций: подтаскивать хлысты к транспортеру, подавать их по транспортеру под циркульную пилу, распиливать на сортименты. Все зависит от умения и быстроты оператора.**

**Из-под пилы «АЦ-2» выходят стройлес, баланс, лыжный кряж, фанерный кряж и другие сортименты. На торце каждого отрезка десятник Валентина Баранова ставит свои метки. Четыре сортировщика распределяют сортименты по карманам, а консольно-козловые краны грузят их в железнодорожные вагоны. Обрубленные сучки идут в переработку.**

**Новый агрегат за смену может разделать 120 кубометров хлыстов. Это хороший подарок митинским лесозаготовителям в дни предс'ездовского соревнования.**

**П. КУЛИКОВ.**

**НА СНИМКЕ: манипулятор «МП-2» за работой.**

**Фото автора.**

## *„КРАСНОМУ СЕВЕРУ" ОТВЕЧАЮТ:*

### МЕРЫ ПРИНЯТЫ

**«ВНИМАНИЕ ОСЛАБИЛИ». В заметке под таким названием, опубликованной 29 сентября, подвергнуты критике общественные организации Сухонского целлюлозно-бумажного комбината и его транспортного цеха за слабое руководство народными дружинами по охране общественного порядка.**

**Секретарь парткома комбината тов. Татанов сообщил, что заметка обсуждена на заседании бюро партийной организации транспортного цеха и на заседании партийного комитета предприятия. Приняты меры по улучшению работы народной дружины комбината.**

**Отчеты и выборы в парторганизациях**

# СУЧКИ И ЗАДОРИНКИ

По скользким лежням шофер провел тяжелый «маз» благополучно. Выбравшись на главную магистраль, он включил третью скорость и прибавил газу. Гудит мотор, прогибается деревянный настил в колеях, поскрипывают двадцать кубометров хлыстов на прицепе. И вдруг — резкий, как винтовочный выстрел, хлопок. Нога автоматически нажимает тормоз.

Так и есть: одна из пластин выскочила из гнезда, перевернулась, колесо накатилось на торчащий из нее конец большого кованого гвоздя. Прокол. Хорошо, что рядом раз'езд, а то закупорил бы дорогу, остановилось все движение. Шофер осторожно отводит машину с магистрали и снимает испорченное колесо.

Теперь — «загорай». Запасного баллона нет ни у одного лесовоза во всем Тафтинском лесопункте. Да их и не напасешься. Каждый день семь-восемь шин с проколами поступает к вулканизаторщикам. У них буквально из рук рвут отремонтированные камеры и покрышки. Где уж тут думать о резерве!

Вот почему на отчетно-выборном собрании коммунисты так много говорили о дороге. Издавна сложилась пословица: не конь везет, а дорога. Хотя лошадей в лесопункте давным-давно нет, их заменили мощные «мазы», но значение дороги не уменьшилось, а, наоборот, возросло.

Тафтинская лежневая автомобильная дорога построена в 1958 году. По ней уже вывезено около одного миллиона кубометров леса. Сейчас многие пластины сгнили, гвозди плохо держатся в шпалах. Нельзя сказать, что дорога не ремонтируется. Ежедневно меняются изломанные пластины, засыпаются гравием особо опасные ухабы, но дорога от этого не улучшается. Она похожа на Тришкин кафтан: в одном месте залатали, в другом—расползлось.

— Ее нужно ремонтировать капитально, — говорит мастер участка Красный Бор В. В. Каберов, — а то мы вкладываем средства, держим на дороге людей, а толку никакого.

— Секретарь партбюро В. И. Макаров, — сказал шофер А. И. Панов, — приводил в докладе очень неприятные цифры: в прошлом году допущен перерасход по фонду заработной платы и по себестоимости продукции. И нынче не лучше. Только за девять месяцев перерасходовали сорок три тысячи рублей. А как влияет плохая дорога на производительность труда! Можно делать по 3—4 рейса, делаем по одному-два. Это сдерживает работу малых комплексных бригад.

Партбюро предлагало отказаться от бесполезной траты средств на текущий ремонт, а вкладывать их в капитальный. На деньги, которые тратятся ежегодно на латание прорех, можно основательно исправить три—три с половиной километра дороги. За несколько лет представляется возможность обновить всю магистраль. Но начальник лесопункта А. Г. Рычков не прислушался к этому предложению, а партбюро не проявило настойчивости.

На собрании говорилось и о других «сучках и задоринках», которые мешают использовать на полную мощность возможности лесопункта по увеличению заготовок леса, повышению качества древесины, снижению затрат на единицу продукции. Ведь не случайно, несколько перевыполнив план по общему об'ему заготовок, лесопункт недодал за девять месяцев 2800 кубометров деловой древесины.

— Рабочих нижнего склада, — говорит бригадир Н. Ф. Выдрин, — нужно постоянно учить рациональной разделке древесины. Но практически учебы нет.

Для того, чтобы больше давать деловой древесины и особенно наиболее ценных сортиментов, Н. Ф. Выдрин предлагает снабдить бригады простейшими тележками для отвозки бревен высших сортов в отдельные штабеля.

Партийная организация и руководители лесопункта очень мало внимания уделяли качеству работ. На собрании приводили такие факты. На нижнем складе построили ус к разделочной площадке. Через день он вышел из строя. И никто не понес наказания за явный брак. Шоферы, трактористы и лебедчики справедливо обижаются на рабочих механических мастерских за низкое качество ремонта техники. При этом машины в мастерских задерживаются слишком долго. Вот один характерный пример. У лебедки нужно было расточить коленчатый вал. Практически для этого достаточно двух-трех дней. К дню собрания лебедка находилась в цехе целую декаду, а конца ремонта не видно. Люди же на нижнем складе штабелюют лес вручную.

Выполнение производственных планов, улучшение экономических показателей зависит, прежде всего, от людей, от уровня их сознательности, понимания задач коммунистического строительства. Сентябрьский Пленум Центрального Комитета партии подчеркнул, что, наряду с повышением роли партийных организаций в производственной деятельности, главной задачей остается работа с людьми, с народом. Требуется умелое сочетание фактора материальной заинтересованности с широким использованием моральных стимулов.

До сих пор партийная организация лесопункта этими вопросами занималась мало. Достаточно сказать, что в этом году для рабочих прочитана одна лекция и та на медицинскую тему. В четвертом квартале прошлого и первом квартале этого года лесопункт имел возможность материально поощрить лучшие бригады, наиболее отличившихся рабочих. Но ни профсоюзная, ни партийная организации не взяли на себя труд использовать этот фактор. Премии получили не только передовики, а все, по принципу уравниловки. Такая практика «поощрения» вызвала недовольство у тех, кто работает честно.

Собрание потребовало от вновь избранного партийного бюро устранения выявленных недостатков и активизации работы по выполнению решений сентябрьского Пленума ЦК КПСС.

**В. БАРАНОВ.**

Тотемский леспромхоз.

## ВЫСОКИЕ ПОКАЗАТЕЛИ

По итогам соревнования за минувший квартал коллективу железнодорожников станции Вологда-I присуждены первое место и переходящее Красное знамя Министерства путей сообщения и ЦК профсоюза.

Хорошие показатели достигнуты и за десять месяцев. План погрузки завершен досрочно. Движенцы обработали скоростными методами тысячи поездов и сэкономили более сорока тысяч вагоно-часов. Благодаря применению уплотненной погрузки вагонов, скоростной обработки и передовых методов формирования поездов сбережено свыше 25 тысяч рублей.

Досрочно завершил десятимесячный план погрузки и коллектив станции Череповец. В результате применения метода уплотненной погрузки он высвободил 2560 вагонов.

Неся трудовую вахту в честь XXIII с'езда КПСС, череповецкие железнодорожники настойчиво борются за досрочное выполнение плана перевозок завершающего года семилетки.

**Н. СЕРОВ.**

# ЗНАЕТ, НО...

**До отправления поезда осталось четыре часа.**

**— Успеем,—успокоила студента Пимогина и инженера-кулинара Вараксич шедшая вместе с ними врач Сидорова.**

**И вот три пассажира, пути которых скрестились в Вологде, направились в центр города разыскивать горторготдел.**

**— Просим выслушать нас и принять меры,—обратилась к заведующему отделом тов. Беляевскому инженер-кулинар тов. Вараксич.— Мы едем в Харьков. Обстоятельства вынудили пользоваться услугами столовой № 7 орса железнодорожников. Побывали там три раза и каждый раз одно и то же: низкая культура обслуживания, граничащая с грубостью, плохое качество блюд. Почему в этой столовой не замечают того, что добрая половина посетителей оставляет кушанья почти нетронутыми?**

**— Попросили мы книгу жалоб и предложений,—перебил Вараксич студент Пимогин. — Кассир Хлынова заявила, что она у заведующего столовой, а кабинет закрыт. Тогда обратились к заведующему производством тов. Разумову. «Ничего у вас не получится, уважаемые,—ответил тот.—Чтобы жалоба была основательной, надо сделать анализы пищи. А это — целая история. Вас столуется много, а я один».**

**В конце беседы посетители просили проверить работу столовой и навести порядок в ней.**

**Работники госторгинспекции с участием инженера-кулинара орса тов. Мироновой и общественных контролеров в присутствии жалобщиков проверили столовую.**

**В этот день в числе первых блюд приготовили суп картофельный с фрикадельками. Повар тов. Курзанова сварила его не на костном бульоне, как предусмотрено, а на слабом свином отваре. Лук не положила, картофель не проварила, к тому же суп оказался крепко соленым. Нарушил технологию и повар тов. Дружинников, готовивший котлеты из свиного мяса. Плохо приготовлен и картофельный гарнир (повар тов. Ситова). Заведующий столовой тов. Соломатин и заведующий производством тов. Разумов в этот день не проводили бракераж блюд.**

**Подтвердилось и то, что посетителям не дали книгу жалоб и предложений. Ее обнаружили у заместителя заведующего столовой тов. Макарова. О грубом игнорировании установленного порядка говорит такой факт. Книга жалоб и предложений не имеет чистых листов, на последней странице ее сделана запись 19 сентября.**

**Во время проверки поступили жалобы, что некоторые посетители столовой приносят и распивают спиртные напитки. «Склад» посуды обнаружен в кабинете заведующего столовой.**

**Начальник орса тов. Махов знает о непорядках в столовой, но почему-то не принимает действенных мер.**

**А. РЕПИН,**
**старший госторгинспектор.**

*Из последней почты*

# А КАК ВЕДУТ РАЗДОЙ СОСЕДИ?

Животноводы колхоза «Родина» Вологодского района в конце первой половины октября стали на трудовую вахту в честь XXIII с'езда КПСС и обязались за стойловый период получить от каждой коровы 2000 килограммов молока. Они призвали всех тружеников колхозных и совхозных ферм области последовать их примеру, включиться в соревнование за образцовое содержание и высокую продуктивность скота в зимний период. Бюро обкома партии и облисполком одобрили этот почин передовиков и рекомендовали райкомам партии и райисполкомам широко его пропагандировать, переносить на каждую ферму.

Казалось, в первую очередь поддержат соседей пришекснинцы, соревнующиеся с вологжанами. Но не тут-то было. Прошло более полумесяца, а на страницах районной газеты «Звезда» о благородном почине животноводов колхоза «Родина» и постановлении бюро обкома партии и облисполкома нет ни слова.

Молчат не только шекснинцы. Сокольцы—тоже соседи вологжан и поставили скот на зимовку, а поддержать почин животноводов колхоза «Родина» не спешат. На страницах районной газеты «Сокольская правда» не видно материалов, пропагандирующих ценный почин соседей. Больше того, в последнее время в газете почти ничего не публикуется о работе колхозных и совхозных животноводов, о ходе зимовки. И получается так, очевидно, потому, что Сокольский горком партии не требует от редакции широкой поддержки почина тружеников колхоза «Родина» Вологодского района, положившего начало областному соревнованию за раздой коров в зимний период.

*Заочный* **УНИВЕРСИТЕТ УЧИТЕЛЯ**

# Кабинет иностранного языка

**Перед учителем иностранных языков стоит задача—научить учащихся практически владеть изучаемым языком, вести последовательную беседу, делать самостоятельные сообщения по теме и читать тексты с полным пониманием прочитанного в пределах требований программы.**

**Задача эта, безусловно, сложная, требует постоянного совершенствования приемов и методов, более эффективной и рациональной организации урока. Учитель должен строить работу так, чтобы ученики на любом этапе урока могли упражняться в разговорной речи или чтении, продвигаться на более высокую ступень в умении пользоваться языком.**

**В осуществлении этой сложной задачи неоценимую услугу могут оказать кабинеты иностранных языков, оснащенные современной звуковой и световой аппаратурой. Наш кабинет, созданный год назад при содействии шефов—работников городской телефонной станции, полностью оправдал возложенные на него надежды. Эффективность урока повысилась во много раз. В обычных условиях один или два ученика (при диалоге) упражняются в разговорной речи, а остальные вынуждены только слушать.**

**В нашем же кабинете, где рабочие места снабжены телефонно-микрофонными гарнитурами, работают одновременно все ученики, причем один другому не мешает, так как наушники снабжены специальными изолирующими прокладками. Проводится, скажем, упражнение в технике чтения—читают все ученики, идет пересказ текста—пересказывают все. При работе над монологом опять же заняты все ученики. А если нужно упражняться в диалогической речи, достаточно нажать кнопку в пульте управления, и все соединятся попарно, начнут беседовать друг с другом.**

**Таким же образом проходит и работа по картине, когда учащиеся описывают ее или же беседуют по содержанию. Учитель в это время подключается к ученикам (у него тоже наушники), слушает их, дает указания, оценивает работу. Использование такой аппаратуры дает преподавателю богатейшую возможность осуществлять индивидуальную работу с учащимися на уроке: часто отдельные ученики выполняют задания разнообразные по трудности, а иногда—различные по содержанию.**

**Хорошими «помощниками» преподавателя являются два магнитофона, которые также вмонтированы в пульт управления. Во время урока отдельные ученики без предупреждения записываются на магнитофонную ленту, что, безусловно, повышает их ответственность. Обычно записываются те, кого учитель не слушает непосредственно. Затем они прослушивают запись и получают указания. Кроме интенсификации учебного процесса, использование магнитофонов дает исключительно хорошие результаты в работе над фонетикой, потому что ребята имеют возможность слушать образцовую иностранную речь и сравнивать свою речь с речью диктора.**

**Слушая себя «со стороны», школьники лучше осознают неточности в своем произношении. Это облегчает их исправление. Использование магнитофонной записи дает возможность научить школьников слушать и понимать иностранную речь различных людей, что очень важно для практического овладения иностранным языком. Практика показала, что часто ученики понимают только речь своего преподавателя. Этот же или аналогичный вопрос, поставленный другим человеком, приводит их в растерянность.**

**Для отработки правильного произношения и выработки умения понимать иностранную речь различных людей используем проигрыватель с комплектами грампластинок на английском и немецком языках. Грампластинки помогают развивать навыки устной речи и готовить учащихся к беспереводному чтению. С помощью грампластинок можно работать хором, что, несомненно, повышает эффективность урока. Учитель при этом имеет возможность контролировать учащихся, когда они повторяют предложение за диктором или отвечают на его вопросы.**

**Применение технических средств существенно облегчает работу учителя над выразительностью чтения и речи, с их помощью проводим уроки-конкурсы на лучшего чтеца и декламатора, разучиваем песни.**

**С большой ответственностью относятся учащиеся к подобным урокам. Ведь запись их голоса будет слушать и оценивать весь класс. Выносные акустические системы, которые соединены с магнитофонами, позволяют с достаточной громкостью и четкостью вести воспроизведение записи.**

**Известно, что эффективность урока во многом зависит от того, насколько учителю удается организовать внимание учащихся и переключить его на выполнение нового вида деятельности. Сам приход в кабинет и, главным образом, его оформление во многом облегчают учителю решение этой сложной задачи, так как ученик сразу же оказывается в атмосфере иностранного языка. Ребята видят изречения В. И. Ленина и К. Маркса об изучении иностранных языков, портреты великих английских и немецких писателей, под которыми помещены списки их произведений.**

**Оформлены электрифицированная карта с зонами распространения иностранных языков и тематические стенды, являющиеся прекрасным иллюстрированным материалом для развития навыков разговорной речи. Стенды создаются с таким расчетом, чтобы их можно было использовать на различных ступенях обучения. Тематический стенд «В. И. Ленин» состоит из трех частей: «Детство и школьные годы В. И. Ленина» (для 5—6 классов); «Революционная деятельность В. И. Ленина» (для 7—8 классов); «Ленин—основатель социалистического государства и Коммунистической партии Советского Союза» (для 9—10 классов).**

**Очень активно проходила работа над такими стендами, как: «Москва—столица СССР», «Наши космонавты», «Мы знакомимся с ГДР», «Наш родной город» и другими.**

**Подобранные по темам красочные картины и сопроводительные тексты активизируют учащихся и повышают их интерес к работе. А это, в свою очередь, вызывает более прочное запоминание сообщаемых сведений и способствует более быстрой и качественной выработке умений и навыков, что имеет исключительно важное значение при обучении иностранным языкам. Хорошие результаты дает также использование стендов при итоговом повторении материала в выпускных классах.**

**Кабинетом издаются две стенные газеты на иностранных языках. Отдельные заметки используются на уроке для обсуждения или пересказа в зависимости от цели работы и ступени обучения.**

**Имеющиеся в кабинете световая аппаратура, эпидиаскоп и фильмоскоп помогают разнообразить формы и методы работы, повышать эффективность уроков, степень заинтересованности учащихся и их активность.**

**Опыт показал, что использование технических средств на уроках иностранного языка и создание кабинетов или классов-кабинетов может сыграть существенную роль в решении задач, поставленных перед учителем иностранного языка.**

**З. ЩЕРЦОВСКИЙ,**
**учитель иностранных языков вологодской средней школы № 1.**

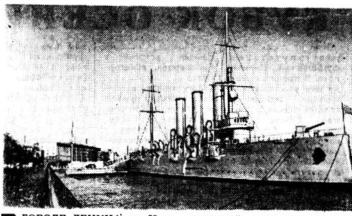

**В** ГОРОДЕ ЛЕНИНА, на Неве, на вечной стоянке находится легендарный крейсер «Аврора». Живы еще некоторые из членов его революционной команды.

В канун праздника 48-й годовщины Великого Октября приехал в Ленинград из Вологды бывший матрос «Авроры», ныне пенсионер Петр Николаевич Патрунов. Сорок девять лет проработал он на Вологодском паровозо-вагоноремонтном заводе.

В эти предпраздничные дни бывший матрос-балтиец встречается на борту революционного крейсера с трудящимися Ленинграда, туристами.

**На снимках:** 1. Крейсер «Аврора» на Неве. 2. Петр Николаевич Патрунов (справа) рассказывает группе туристов из Германской Демократической Республики о событиях Великой Октябрьской революции, участником которой он был.

Фото и текст **Ф. Пинчука.**

# ФИЛЬМ О ВЛАДИМИРЕ УЛЬЯНОВЕ

**Фильм «Владимир Ульянов» будет еще одной страницей киноленинианы. Он расскажет о симбирском, казанском и самарском периодах жизни молодого Ленина, о том, как он вступил на путь революционной борьбы. Сценарий написал кинодраматург Лев Горин. На Ленинградской студии научно-популярных фильмов картину снимают режиссер Борис Волкович и оператор Юрий Артамонов. Все натурные с'емки производились на родине Ильича.**

— Это будет документальный фильм о юности вождя,—рассказывает Борис Волкович,—о формировании его революционного мировоззрения; время действия—с 1886 по 1893 год, то есть с седьмого класса гимназии до переезда в Петербург.

Известно, как мало документов сохранилось о Ленине того времени. И в этом главная трудность. Всего две фотографии, два портрета молодого Ульянова—один сделан в гимназические годы, другой в Самаре. Всего полтора десятка документов, хранящихся в музеях,—аттестат зрелости, прошение о приеме в университет. Поэтому мы решили более широко показать исторический фон. Симбирск, Казань и Самару—три волжских города, где жил молодой Ленин. Причем только в документах того времени...

— Фильм «Владимир Ульянов» строится в форме кинорассказа, — говорит режиссер, — обращенного к молодежи — к тем, кому сегодня столько же лет, сколько было тогда Володе Ульянову. Кто сдает сегодня свой первый экзамен. Кто, может быть, впервые начинает понимать смысл слова «счастье»... А был ли счастлив Володя Ульянов в свои семнадцать лет? Мы, кинематографисты, отвечаем своим фильмом: да! Именно в эти годы он нашел свое счастье, свой путь—отдать жизнь борьбе за счастье людей.

Фильм замыслен как перекличка от сердца к сердцу. На экране несколько раз появятся юноши и девушки наших дней.

Владислав ЗАПОРОЖЧЕНКО.

(АПН).

# ВЫДАЮЩИЙСЯ УЧЕНЫЙ

*К 100-ЛЕТИЮ СО ДНЯ РОЖДЕНИЯ Д. Н. ПРЯНИШНИКОВА*

Крупный советский ученый, академик Д. Н. Прянишников долгие годы был профессором сельскохозяйственной академии имени К. А. Тимирязева и Московского государственного университета имени М. В. Ломоносова. Своими трудами и открытиями обогативший советскую агрономическую науку, он поднял на новую высоту теорию биологического питания сельскохозяйственных культур и теоретически обосновал рациональное использование минеральных и органических удобрений. Ему же принадлежат замечательные работы по защите пропашных и бобовых культур в нашем земледелии.

Выдающийся агроном, физиолог и биохимик Д. Н. Прянишников много раз с достоинством представлял нашу советскую науку на конгрессах и конференциях за границей и был избран членом ряда иностранных академий.

Родился Дмитрий Николаевич в 1865 году (7 ноября) в семье служащего в г. Кяхта Иркутской области. Царское правительство ссылало сюда революционно настроенную интеллигенцию (дед со стороны матери Дмитрия Николаевича также был ссыльным). Отец Дмитрия Николаевича, бухгалтер по профессии, умер, когда сыну исполнилось два с половиной года. После смерти отца семья переехала в Иркутск, где прошли детские и юношеские годы будущего ученого. В Иркутске в 1883 году Прянишников окончил гимназию с золотой медалью и в том же году был принят на естественное отделение Московского университета. В 1887 году, закончив университет со степенью кандидата наук, Д. Н. Прянишников поступил в Петровскую (ныне Тимирязевскую) сельскохозяйственную академию, где и был оставлен на научной работе после окончания учебы.

С 1892 по 1894 годы Д. Н. Прянишников находился в научной заграничной командировке. Здесь он начал свои исследования над превращением белковых веществ в растениях. Опыты, проведенные им, поновому осветили эти сложнейшие процессы и привели в дальнейшем к важным выводам о сравнительных условиях аммиачного и нитратного питания сельскохозяйственных культур и применения аммиачных и нитратных удобрений. По возвращении из заграничной командировки Д. Н. Прянишников занял при академии кафедру частного земледелия (растениеводства) с курсом учения об удобрениях. Более 30 лет Д. Н. Прянишников руководил этой кафедрой.

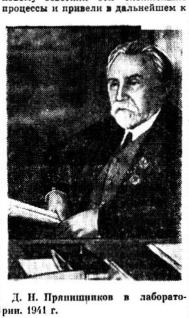

Д. Н. Прянишников в лаборатории. 1941 г.

Одновременно с преподавательской работой ученый вел большую и научно-исследовательскую работу, его принципом было «обучая—творить, исследуя—учить». Свои научные работы Д. Н. Прянишников тесно связывал с практическими запросами сельского хозяйства, делая научные достижения достоянием практики. Непосредственное знакомство с сельским хозяйством нашей страны и зарубежных стран служило ему основой для научной разработки многих актуальных вопросов сельского хозяйства.

Д. Н. Прянишников сделал много выдающихся исследований в области агрономической науки. Основные исследования его посвящены вопросам питания растений и применения удобрений в земледелии. Особенно известны его труды по изучению питания и обмена азотистых веществ в растительном организме. В монографии «Азот в жизни растений и в земледелии СССР» ученый вскрыл общие черты обмена азотистых веществ в растительном мире, что имело большое значение для познания законов эволюции живых организмов.

Под руководством Д. Н. Прянишникова и при непосредственном его участии были разработаны и такие важные вопросы в области питания растений и применения удобрений, как оценка отечественных фосфоритов в качестве непосредственного источника фосфора для питания растений и в качестве сырья для промышленного производства суперфосфата. Им составлена физиологическая характеристика отечественных калийных солей, изучены различные виды азотных и фосфорных удобрений.

Д. Н. Прянишников обосновал необходимость широкого производства минеральных и использования всех местных удобрений в сочетании с минеральными. Им, основоположником советской агрономической химии, написано классическое руководство «Агрохимия», служившее учебником по данному предмету в течение многих лет (учебник переиздавался на русском языке 11 раз и переведен на ряд других языков). Этот труд ученого в 1941 году был удостоен Государственной премии. Труды Д. Н. Прянишникова по вопросам удобрения почв служат фундаментом знаний по химизации социалистического земледелия и до настоящего времени.

Д. Н. Прянишникову принадлежит выдающаяся роль в развитии земледелия, в разработке таких важных вопросов, как повышение плодородия почвы, установление севооборотов, структуры посевных площадей, агротехники отдельных культур. Многие вопросы биологии и агротехники отдельных культур получили разработку и впервые освещены в его трудах.

Развитие растениеводства в нашей стране также тесно связано с классическим руководством Д. Н. Прянишникова «Частное земледелие», первое издание которого вышло в 1898 году и потом многократно (8 раз) переиздавалось.

За выдающиеся научные заслуги Д. Н. Прянишников в числе первых ученых в 1926 году был удостоен премии имени В. И. Ленина, избран действительным членом Академии наук СССР (1929 г.), действительным членом Всесоюзной академии сельскохозяйственных наук имени В. И. Ленина (1935 г.). Он был награжден шестью орденами, а в 1945 г. ему присвоено почетное звание Героя Социалистического Труда. Умер Д. Н. Прянишников 30 апреля 1948 года.

Е. СЕМЕНОВИЧ, биолог.

# РЕКОРДНЫЕ ТЕМПЫ СОВЕТСКИХ МЕТАЛЛУРГОВ

**В** ПОСЛЕДНИЕ МЕСЯЦЫ советские металлурги взяли еще один рубеж: они работают на таком уровне, который позволяет выпустить свыше 90 миллионов тонн стали за год. Придерживаясь спортивной терминологии, можно сказать, что сталеплавильщики теперь выходят «на финишную прямую» для преодоления стомиллионного барьера.

В контрольных цифрах семилетки, утвержденных XXI с'ездом партии, была поставлена задача довести выпуск стали с 55 миллионов тонн в 1958 году до 86—91 миллиона тонн в 1965 году. Уже сейчас можно с полной уверенностью сказать, что к концу года успешно будет выполнено максимальное задание семилетки — 91 миллион тонн. Об этом, в частности, свидетельствуют итоги 9 месяцев года, в течение которых в стране было произведено 67,6 миллиона тонн стали.

Итак, за семилетие увеличение годового выпуска стали составит примерно 36 миллионов тонн. Один этот прирост в полтора раза превышает годовое производство сталеплавильной промышленности Англии и вдвое Франции.

Или другой пример, показывающий темпы развития нашей металлургии. В 1945 году СССР и Англия произвели почти равное количество стали — по 12 миллионов тонн с небольшим. С тех пор Англии удалось удвоить производство сталеплавильной промышленности, СССР же увеличил его в семь с лишним раз. Такова поступь советской черной металлургии!

Еще рельефнее выглядят советские темпы в этой области в сравнении с американскими.

В США по выплавке стали «стомиллионный барьер» был преодолен еще в 1953 году, когда здесь произвели 104 миллиона тонн (против 38 миллионов в СССР). С тех пор сталеплавильное производство в США несколько раз падало, затем снова незначительно поднималось, пока в прошлом году не достигло самого высокого уровня — 117 миллионов тонн. В нынешнем году, по оценке американских экономистов, эта цифра несколько уменьшится. Словом, если в США выплавка стали с 1953 года поднялась на восемь процентов с небольшим, то в СССР увеличилась почти в два с половиной раза.

Черная металлургия СССР на второе место в мире вышла еще два десятилетия назад. За последние же годы она заняла первое место на земном шаре по таким важным позициям, как добыча железной руды, производство кокса, стальных труб и огнеупоров.

СССР сейчас выплавляет столько же стали, сколько вместе взятые Англия, ФРГ, Франция, Италия и Дания. И тем не менее сталь в стране в известной мере еще дефицитна.

## Семилетка финиширует

Почему? Мы ведем в невиданных масштабах индустриальное, жилищное и культурно-бытовое строительство, а сталь пока остается основным конструкционным материалом. Несмотря на развитие производства полимерных материалов, металлургия продолжает быть фундаментом индустрии. Поэтому страна проявляет о ней особую заботу.

Советская черная металлургия характеризуется высокой концентрацией производства и его высоким техническим уровнем. Достаточно сказать, что более девяти десятых чугуна у нас выплавляется на заводах, имеющих мощность свыше миллиона тонн металла в год. Такой концентрации нет ни в одной капиталистической стране мира. А крупные предприятия, как известно, имеют неоспоримые экономико-технические преимущества перед мелкими.

Как показывает весь мировой опыт, для черной металлургии характерно постоянное увеличение размеров и мощностей основных агрегатов. Об'ясняется это просто: чем мощнее агрегат (при прочих равных условиях), тем выше его технико-экономические показатели.

И вот в годы семилетки у нас появились первые домны-гиганты рекордного об'ема — в две тысячи кубометров. Скоро заработает в СССР первая в мире домна в 2.300 кубометров, а на очереди агрегаты в 2,7 и 3 тысячи кубометров, дающие за одну плавку около пяти эшелонов металла.

Еще сравнительно недавно двухсоттонная мартеновская печь казалась чудом металлургической техники. А в годы семилетки у нас появились мартены емкостью в 900 тонн.

Практически в эти же годы в стране в больших масштабах началось производство кислородно-конверторной стали, являющее собой, по выражению академика Н. П. Сажина, техническую революцию в черной металлургии. Главное достоинство такого метода — быстрота технологического процесса, высокая экономичность и лучшее качество металла. Конвертор выдает плавку не за 6—12 часов, как лучшая мартеновская печь, а за 20—25 минут. Хотя и «порция» готовой стали у конвертора меньше, чем у мартена, тем не менее выплавка металла на одного работника в конверторном цехе примерно в полтора раза больше, чем в мартеновском.

Мировое признание получили советские установки непрерывной разливки стали. Около сорока стран уже приобрели у нас лицензии на этот технологический процесс, в том числе США, Англия, Франция, ФРГ, Япония и другие.

Обычно в мартеновских цехах почти половина всех рабочих занята разливкой металла в так называемые изложницы. Непрерывная разливка в несколько раз сокращает количество рабочих, занятых на этой операции, делает процесс непрерывным, упрощает его и экономит много металла.

В СССР созданы также высокоскоростные прокатные станы непрерывного действия. На «Криворожстали», например, такой стан прокатывает стальной лист со скоростью свыше 100 километров в час.

По использованию действующих мощностей советские металлурги не знают в мире равных себе. Если бы наши металлурги использовали свои производственные фонды с меньшей интенсивностью, как, например, на действующих металлургических предприятиях США, то для производства 91 миллиона тонн стали Советскому Союзу потребовались бы дополнительные мощности, приблизительно равные всем мощностям черной металлургии Франции. Этот факт красноречиво говорит сам за себя.

Не случайно крупнейший знаток черной металлургии — немецкий профессор Бакки, ознакомившись с работой магнитогорских доменщиков, заявил: «Мы снимаем перед вами шляпы».

Существует термин — коэффициент использования полезного об'ема доменных печей (кипо). Он обозначает, какой об'ем, выраженный в кубометрах, используется на выплавку одной тонны металла. За 10 месяцев прошлого года, например, кипо по стране составил 0,695 (0,695 кубометра полезного об'ема домны на тонну чугуна). В 1958 году этот коэффициент составлял 0,775, а в 1950 году — 0,977 (в США в 1956 году — 1,06).

На доменных же печах Череповецкого завода за этот период кипо составил 0,501, на Кузнецком комбинате — 0,628, в «Запорожстали» — 0,659 и т. д. Таких показателей мир еще не знал.

Подобные примеры можно было бы привести и в области использования сталеплавильных мощностей.

Все это достигнуто в результате смелого внедрения таких технических новшеств, как широкое применение в процессе плавки металла природного газа и кислорода, повышение температуры дутья, автоматизация управления агрегатами и т. д.

Народное хозяйство и особенно новейшая техника, связанная с сверхвысокими температурами и давлениями, требуют не только много металла, но металла высокого качества. Эта задача все более и более выдвигается на первый план. Хотя за годы семилетки металлурги и освоили свыше 500 новых марок сталей, тем не менее борьба за высокое качество металла, повышение его прочности требует еще больших усилий.

Вот лишь один пример из этой области. Так называемая упрочняющая термическая обработка проката позволяет увеличить прочность стали в полтора-два раза. Для каждого ясно, что сулит это мероприятие, к сожалению, еще медленно внедряемое в широких масштабах. Много дел у металлургов и в освоении новых мощностей, которые в ряде случаев используются далеко не удовлетворительно.

Словом, несмотря на великолепные достижения, у металлургов еще много нерешенных задач. И радостно сознавать, что эти задачи решаются действительно по-ударному. На финише семилетки славная армия людей «огненной» профессии с большим накалом начала соревнование за достойную встречу XXIII с'езда партии.

**И. АРТЕМОВ,**
**обозреватель ТАСС.**

# СО ВСЕХ КОНЦОВ ЗЕМЛИ

## Прибытие советских делегаций в Алжир

АЛЖИР. В Алжир для участия в праздновании 11-й годовщины алжирской революции прибыли делегации Советского Союза. Одну делегацию возглавляет член ЦК КПСС, Председатель Совета Национальностей Верховного Совета СССР Я. В. Пейве. Вторую—военную делегацию возглавляет начальник Генерального штаба Вооруженных Сил СССР Маршал Советского Союза М. В. Захаров. (ТАСС).

## Теплые встречи в Хиросиме

ХИРОСИМА. Жители Хиросимы устроили в воскресенье радушную встречу приехавшим сюда героям-космонавтам Советского Союза Валентине Николаевой-Терешковой и Андрияну Николаеву. Несколько тысяч хиросимцев восторженно приветствовали в парке Мира гостей из страны Советов, которые пришли возложить венки к памятнику погибшим от американского атомного взрыва жителям этого города. (ТАСС).

## НАСЕЛЕНИЕ ТУРЦИИ

*АНКАРА. Согласно проведенной 24 октября всеобщей переписи, численность населения Турции составляет 31 миллион 391 тысячу 207 человек. За прошедшие со времени последней переписи пять лет население страны возросло на три миллиона шестьсот тридцать шесть тысяч человек. Сейчас в Турции имеется четырнадцать городов, население которых превышает сто тысяч человек.* (ТАСС).

## ДОСТОЙНЫЙ ОТПОР

**ХАНОЙ, 1 ноября. (ТАСС). Северовьетнамские зенитчики дали вчера достойный отпор американским агрессорам. Части противовоздушной обороны Вьетнамской народной армии во время налетов авиации США на ДРВ сбили 15 американских самолетов. Много других самолетов повреждено. 14 самолетов были сбиты над провинциями Хабак и Лангшон, один — над островом Батьлонгви.**

**Таким образом, с 5 августа 1964 года над Демократической Республикой Вьетнам сбито 725 самолетов противника.**

## В ПОМОЩЬ ЖЕРТВАМ АПАРТЕИДА

НЬЮ-ЙОРК. Постоянный представитель СССР при ООН Н. Т. Федоренко направил генеральному секретарю ООН У Тану письмо, в котором говорится, что Советское правительство в соответствии с резолюцией Генеральной Ассамблеи ООН от 16 декабря 1963 года приняло решение внести десять тысяч американских долларов в фонд защиты и помощи, председателем которого, как известно, является каноник Джон Коллинз, для оказания помощи жертвам апартеида в ЮАР. Принимая это решение, Советское правительство руководствовалось своей принципиальной позицией в отношении поддержки национально-освободительных движений народов, которые ведут борьбу против колониализма и расизма во всех их формах и проявлениях, и оказания им морально-политической и материальной помощи в этой справедливой борьбе. (ТАСС).

## НА СОВЕЩАНИИ В АЛЖИРЕ

АЛЖИР. Состоялось очередное заседание совещания министров иностранных дел стран Азии и Африки. Совещание проходило при закрытых дверях. (ТАСС).

## САМЫЙ БЫСТРЫЙ В МИРЕ

*ТОКИО, 1 ноября. Корр. ТАСС Ю. Вдовин сообщает:*

*Самый быстрый в мире экспресс «Хикари» (свет) вышел сегодня на дороги Японии. Он будет ходить между двумя крупнейшими промышленными центрами страны Токио и Осака. Расстояние в 515 км экспресс покрывает за три часа 10 минут, развивая среднюю скорость в 163 км/час и максимальную—210 км/час.*

*Такое увеличение скорости достигнуто на специальной магистрали «Токайдо», построенной год назад.*

*До настоящего времени самым быстрым поездом в мире считался французский экспресс, курсирующий между Парижем и Лионом. Его средняя скорость — 132 км/час и максимальная — 160 км/час.*

# Новости техники

### РАБОТАЕТ... ВЗРЫВ

После оглушительного взрыва кран вынул из глубокой воронки сляб—стальную плиту весом около тонны. Это необычный сляб. Взрыв намертво приварил друг к другу два различных сорта стали.

Первая партия таких слябов прокатана на Кузнецком комбинате.

Новый способ сварки разработан и осуществлен Институтом гидродинамики Сибирского отделения Академии наук СССР и кузнецкими инженерами. Первые партии двухслойной стали направлены уральским машиностроителям.

### ТКАНИ ЛИНЯТЬ НЕ БУДУТ

Эти цветные сорочки можно смело класть в кипящую воду вместе с белым бельем. А декоративные и мебельные штапельные и хлопчатобумажные ткани не выгорают под солнцем. Такие ткани будут выпускаться с июля будущего года.

### МАШИНЫ «ПЕРЕСЕЛЯЮТСЯ» НА УЛИЦУ

Многочисленные перекачивающие станции советских магистральных газопроводов отныне можно будет строить уменьшенными в размерах на одну четверть. Новые нагнетатели на 280—520 кубометров газа в минуту, изготовление которых началось на Невском заводе имени В. И. Ленина, конструкторы решили «переселить» на улицу. Для них понадобятся только фундаменты.

Важные узлы нагнетателей получат защитный кожух и обогрев за счет своих двигателей—газовых турбин, которые останутся под крышей.

(ТАСС).

# В КОМИССИИ ВЕРХОВНОГО СОВЕТА РСФСР

На заседании Комиссии по здравоохранению и социальному обеспечению Верховного Совета РСФСР депутаты обсудили вопросы медицинского обслуживания детей в Российской Федерации и выполнения постановления комиссии о работе домов для инвалидов, престарелых и детей-инвалидов. С докладами выступили: заместитель министра здравоохранения РСФСР Л. С. Кутина, заместители председателей Красноярского и Ставропольского крайисполкомов М. И. Жарков, Н. Т. Дорохин, первый заместитель министра социального обеспечения РСФСР Г. Т. Дроздов. Содоклады сделали члены комиссии депутаты В. П. Бисярина, К. М. Шишокина, Г. Я. Натарова.

На заседании отмечалось, что в Российской Федерации проведена значительная работа по охране здоровья подрастающего поколения. В центральных и районных больницах большинства областей открыты детские отделения. Увеличилось количество поликлиник, молочных кухонь.

Больше стало также домов для престарелых и инвалидов, детских домов, благоустраиваются существующие. Улучшается бытовое, медицинское и культурное обслуживание лиц, находящихся в этих учреждениях. В 1964—1965 годах на полное государственное обеспечение принято более 21 тысячи граждан.

Сделано, однако, далеко не все. Члены комиссии отмечали много крупных недостатков. Министерство просвещения не выполнило плана развития специализированных школ-интернатов. Не реализован установленный на 1964 год план строительства домов для инвалидов и лиц преклонного возраста. Неудовлетворительно осуществляется задание и в нынешнем году.

Комиссия по здравоохранению и социальному обеспечению Верховного Совета РСФСР приняла постановления, в которых предусмотрены меры по улучшению медицинского обслуживания детей, а также работы домов для инвалидов и престарелых граждан.

(Корр. ТАСС).

# Конференция братских партий

*ГАВАНА, 1 ноября. (ТАСС). Газета «Гранма» сообщает сегодня, что недавно состоялась IV конференция коммунистических и рабочих партий Мексики, Гватемалы, Сальвадора, Гондураса, Коста-Рики и Панамы. На конференции были рассмотрены вопросы, представляющие взаимный интерес, выработана общая линия действий и приняты коммюнике и резолюция по вопросу об экономической интеграции Центральной Америки.*

*«Гранма» публикует выдержки из коммюнике.*

*В документе отмечается, что конференция, прошедшая в обстановке взаимопонимания, подтвердила наличие братских уз и еще большее сближение между коммунистическими и рабочими партиями Латинской Америки.*

*В связи с агрессивными действиями американского империализма против народа Доминиканской Республики, говорится далее в коммюнике, конференция призывает латиноамериканские народы сорвать планы империализма, а также крепить единство действий всех антиимпериалистических и революционных сил Латинской Америки.*

*Конференция решительно осудила интервенцию США в Санто-Доминго и потребовала немедленного вывода американских войск с доминиканской территории. Ее участники также выразили решительный протест против варварской войны, которую США ведут во Вьетнаме.*

## ШКОЛЫ БЕЗ БИБЛИОТЕК

**ВАШИНГТОН. В США больше половины общественных школ не имеют библиотек, а в тех школах, где есть библиотеки, они не отвечают потребностям обучения. В них нет нужного количества книг и квалифицированных библиотекарей.** (ТАСС).

## Преследования патриотов

ГАВАНА. Доминиканская гражданка Норма Монтес Араче направила президенту Линдону Джонсону открытое письмо, в котором обвиняет командующего американскими оккупационными силами в Санто-Доминго Брюса Палмера в том, что он организовал в Доминиканской Республике концентрационные лагери, куда заточил многих военнослужащих, сражавшихся на стороне конституционалистов. Среди заключенных патриотов находится ее муж полковник Мануэль Монтес Араче, который был министром обороны в правительстве конституционалистов, сообщает корреспондент агентства Пренса Латина из Санто-Доминго. Автор письма отмечает, что американские войска содержат заключенных в нечеловеческих условиях и жестоко обращаются с ними. (ТАСС).

## Засуха в Южной Африке

ЛОНДОН. В результате сильнейшей за последние 50 лет засухи в ЮАР голодают десятки тысяч африканцев. Хуже всего положение в провинции Трансвааль, где засуха продолжается пять лет. В некоторых районах положение катастрофическое. Нет запасов продовольствия, нечем кормить скот, поголовье которого в ряде районов сократилось наполовину. 10 самых крупных водохранилищ страны наполнены водой лишь на одну десятую своей вместимости.

(ТАСС).

# ПЕРВОКУРСНИКИ ПРИНЯЛИ ЭСТАФЕТУ

**Два месяца назад их называли просто абитуриентами. А в этот вечер они собрались в зале Вологодского Дома культуры уже как полноправные члены большого студенческого коллектива Вологодского пединститута.**

**На этот вечер к ним пришли товарищи со старших курсов, секретарь обкома КПСС В. И. Другов, секретарь горкома партии В. И. Горбунов, представители городской общественности.**

**В. И. Другов поздравил студентов-первокурсников с началом их пути в большую жизнь, пожелал успехов и познакомил с перспективами развития области на ближайшие годы. О том, что будет нового в Вологде через пять лет, рассказал В. И. Горбунов.**

**Первокурсники приняли от выпускников знамя института и заверили, что будут высоко нести честь коллектива, членами которого они теперь являются.**

**В. МАЛЫШЕВ,**
**слушатель факультета журналистики.**

## К ПРАЗДНИЧНОМУ СТОЛУ

*Морской окунь, налим, скумбрия, треска, хек... Эти и другие сорта рыбы поступают на Череповецкий рыбообрабатывающий комбинат из Мурманска. На днях рыбаки Севера отгрузили череповчанам 64 тонны серебристого хека. С востока идет сюда тихоокеанская сельдь. В октябре на комбинат поступило 12 тонн осетрины.*

*Десятки тонн вкусной рыбной продукции к праздничному столу вологжан готовят рабочие цехов холодного и горячего копчения, маринадного цеха и кулинарного отделения рыбокомбината. До конца текущего года коллектив комбината выдаст 20 тонн сверхплановой продукции.*

*И. ОКОМИН.*

## ВСТРЕЧА С ПОЭЗИЕЙ

25 октября учащиеся Вологодской школы рабочей молодежи № 1 принимали в своем актовом зале гостей — поэтов-земляков. Тепло встреченные слушателями, поэты прочли свои стихи.

**В. ШЕВЧЕНКО.**

*Состоялся пятидневный семинар районных охотоведов и егерей. Они обменялись опытом работы. Кандидат биологических наук, сотрудник Дарвинского государственного заповедника М. Л. Калецкая прочитала цикл лекций по биологии диких зверей и птиц.*

*С большим интересом прошла экскурсия на пушно-меховую базу, где охотников познакомили с порядком приемки и обработки пушнины. В краеведческом музее участники семинара осмотрели отдел природы. Они просмотрели специальный фильм «Повесть о лесном великане».*

*А. ЕГОРОВ.*

*НА СНИМКЕ: старший технорук пушно-меховой базы Н. А. Читов демонстрирует образцы пушнины.*

**Фото автора.**

# РАДОСТЬ ВСЕЙ ЖИЗНИ

В дверь постучали. В комнату вошла женщина средних лет.

— Вы будете Озерцова? Мне сказали, что у вас вроде библиотеки на дому, можно книги брать...

— Пожалуйста. Смотрите, выбирайте.

К Вере Александровне приходят знакомые и незнакомые люди. За долгую свою жизнь, из которой 35 лет отдано учительской работе, она привыкла к таким посещениям. Старая учительница приветливо встречает посетителя, помогает ему выбрать книгу. Потом они долго сидят и беседуют о литературе, вспоминают героев книг, как своих добрых знакомых.

«Вот и еще один читатель прибавился,—подумала Вера Александровна.—И на восьмом десятке можно приносить людям пользу. Разве не к этому я стремилась всю жизнь?» И на какой-то миг набежали воспоминания....

### Хозяйская премия

Мать уже встала и хлопотала на кухне. Отец, надевая промасленный китель, собирался на работу. Он служил механиком на пароходе, который ходил от Череповца до Чайки. Сестренки сладко спали. Вставать маленькой Вере не хотелось. Она услышала, что мать с отцом о чем-то шепчутся. Вера открыла глаза. Отец сидел за столом с карандашом в руках.

— Веруське надо бы в первую очередь, у нее пальтишко все расползлось,—сказала мать.

— А Соне и Любе надо что-то на ноги.

— Ох, господи, как концы свести.

— Ничего, мать, хозяин обещал премию, если хорошо сходим в этот рейс. Выкрутимся.

Вечером ждали отца. Он всегда приходил веселый, пахнущий машинным маслом, водой и ветром. К этому времени на столе пыхтел самовар, разогревать который было Верино право, как старшей.

Наконец, хлопнула дверь. Сразу заметив, что отец хмур и молчалив, девочки притихли.

— Что случилось? — тревожно спросила мать.

— Ничего. Просто никакой премии не будет. Хозяин сказал, что мы не сберегли тряпки для обтирания машины.

— Но ведь это мелочь.

— Да, но хозяин придрался.

Всю ночь Вера плохо спала. А утром встала раньше всех. Тихонечко, чтоб никого не разбудить, вышла из дому и забралась в старый сарай. Там отыскала никому не нужный конец пенькового каната и разрубила его топором на мелкие части. Затем, пристроившись в уголке, слабыми пальчиками стала теребить слежавшиеся пеньковые нити...

— Ты что тут делаешь?

Вера вздрогнула. Перед ней стоял отец.

— Это тебе, папа,—она подняла ворох тереблёной пеньки. — Этим можно машину вытирать. Тогда хозяин даст премию.

— Ах ты, моя маленькая, — отец погладил Веру по голове.—За помощь спасибо. Но премию хозяин все равно не даст. На то он и хозяин, чтобы жилы из нас тянуть. А пальто мы все-таки купим...

Отец весело подмигнул и пошел на свой пароход.

### Первый урок

Мать умерла, когда Вере исполнилось семнадцать. Отец по-прежнему работал на пароходе. И когда он уходил в плавание, за старшую в доме оставалась Вера. Вернее, теперь уже Вера Александровна, как ее звали ученики. Когда она закончила женскую гимназию, за прилежность и успеваемость преподаватели рекомендовали ее на должность помощника учителя. Оставалось только найти место в школе. Но хмурый инспектор, просмотрев документы, вынес свое заключение:

— Больно молода, пусть годик подождет.

Вера горько плакала. Обидно было. Только на следующий год с большим трудом ей удалось устроиться в школу. А еще через год она показала отцу свидетельство: «Пред'явительница сего, Вера Александровна Озерцова, родившаяся 7 июля 1894 года, окончившая четыре класса женской гимназии и затем успешно исполнявшая в течение 1909—1910 учебного года обязанности помощника учителя в Вознесенском министерском училище... удостоена звания учительницы начальных училищ».

Так перед молодой учительницей Верой Александровной Озерцовой открылась дорога в новый мир. Место учителя она получила в маленькой деревушке недалеко от Кириллова. Старая изба с комнатой для учительницы—вот и вся школа. Но Вера радовалась и этому. В первый же день сама вымыла полы, обошла крестьянские избы и переписала детей.

Скоро пришел и первый самостоятельный урок. Со всей страстью и энергией Вера Александровна ушла в школьный мир.

Так прошло несколько лет...

### Сельский сход

Деревня волновалась. Мужики спорили о хлебе, о земле, доставали из-за пазухи измусоленные газеты и гуртом шли к учительнице в школу, чтобы в сотый раз прочитать ленинский декрет. А страна задыхалась от разрухи и голода.

Вера Александровна переносила невзгоды вместе с другими. Ее жалование в то время составляло девять фунтов овса. Но она видела, что всем трудно. Только когда кто-нибудь из односельчан заходил к ней и, разворачивая тряпки, доставал кусок хлеба, на глаза невольно набегали слезы. Она знала, что люди делятся с ней последним.

Когда школе выделили пришкольный участок земли, от зари до зари вместе со своими воспитанниками копалась она в земле, надеясь вырастить хороший урожай. Хотелось, чтоб на зиму у ребят были горячие завтраки, обеды. Всей деревней помогли вспахать и засадить три гектара школьной земли.

Вечерами, обложившись книгами, Вера Александровна изучала агротехнику.

Перезимовали хорошо. Ребята приходили в школу, как домой. Учились старательно. Уборщица тетя Шура, она же и пекарь и повар, всякий раз довольно посматривала, как дети за обе щеки уплетали приготовленные обеды.

А весной произошло вот что. Както вечером посыльный позвал учительницу на сельский сход. Собрался народ. Долго говорили о весенних работах. В конце председательствующий об'явил:

— Мы получили одну пару женских сапог. Надо решить, кому их отдать.

Все заволновались: сапоги были роскошью. Но встал и попросил слова пожилой крестьянин в первом ряду.

— Я полагаю так,—начал он. — Учителке нашей эти сапоги, потому как она детей наших кормит и учит.

— Правильно, правильно,—зашумели вокруг.

Вера Александровна стала отказываться.

— Тебе эта пара, тебе,—закричали крестьяне.—Так и запиши, председатель.

Ее тут же, на сходе, попросили примерить. Сапожки были желтые, из добротной кожи и в самый раз по ноге.

— А теперь пройдись, мы хоть посмотрим,—попросили ее.

— Эх, хорошо!—с восторгом проговорил русый парень, провожая Веру Александровну восхищенным взглядом. И было непонятно, то ли ему так понравились сапоги, то ли сама стройная и красивая учительница.

Молодость не считает годы. Вера Александровна не заметила, как ей перевалило уже за тридцать. По-прежнему учила деревенских ребят считать, писать, стайками выпускала их за порог школы.

— Пора бы и о своей избушке подумать,—напоминали ей деревенские мужики.—Выбирай место, а бревна мы привезем и срубим сами. Но однажды...

### Сердце позвало в дорогу

Вся страна была в лесах новостроек. Как-то, развернув газету, Озерцова прочитала о призыве С. М. Кирова осваивать несметные богатства Кольского полуострова.

В суровом Заполярье нужны инженеры, врачи, учителя,—об этом говорилось в обращении. И сентябрь 1931 года Вера Александровна встречала уже учителем Апатитской школы. Так на многие годы суровый заполярный край стал ее второй родиной.

Когда началась война, ей пришлось на несколько лет выехать на родину. Снова работала учителем в Кирилловском районе, а затем в Череповце. Но после войны на имя В. А. Озерцовой пришел вызов. И она вновь поехала в заполярный город Кировск.

А в марте 1949 года правительство высоко отметило труд этой мужественной женщины, наградив ее орденом Ленина.

— Школа—это мой дом, моя семья, моя жизнь,—сказала она, получая высокую награду.

Тогда В. А. Озерцова еще не думала, что идут ее последние школьные годы. Она понимала, что время невозвратимо, но надеялась—не так скоро.

Какой багаж может быть у старого одинокого учителя? Все ее богатство—это ученики, которые шагают теперь по жизни во всех уголках страны. Вместо громоздких дорогих вещей—сотни томов книг. Их-то она и отправила в Череповец, на родину, куда решила переехать жить.

* * *

Если идти рано утром по улице Заря Свободы, что протянулась зеленым сосновым бульваром по окраине Череповца, можно встретить седую женщину. Это Вера Александровна Озерцова—человек нелегкой, но счастливой судьбы, принимавшая участие в становлении советской школы. Все свои лучшие годы, здоровье, силы она отдала школе, нашим детям.

Но и сегодня идут к ней люди за советом, за добрым словом, за умной и хорошей книгой.

— Книги—вот мое богатство. Через них я всегда находила тропинку к людям,—говорит Вера Александровна.

**В. МИНИН.**
**(Наш соб. корр.).**

## ЛЮДИ В СИНИХ ШИНЕЛЯХ

# ТРИ ЭПИЗОДА

Ночь. Жесткие вокзальные диваны заполнены до отказа. Облокотясь на дорожные узлы и чемоданы, дремлют пассажиры, ожидающие поезда. Картина, знакомая старшине милиции А. А. Отряскину.

Но вот, нарушив ночную тишину, вокзальный диктор сообщил о прибытии поезда. Люди, торопливо взяв свои вещи, направились на перрон. Туда же поспешил и Александр Алексеевич. Тоже знакомая картина. Сколько раз пришлось наблюдать ее за двадцать три года! К старшине подошла вышедшая из вагона женщина и взволнованно сообщила, что в пути неизвестный обшарил карманы пьяного пассажира, а сам выпрыгнул из вагона при подходе поезда к станции. Женщина назвала приметы этого человека и высказала предположение, что он, видимо, взял деньги.

Пьяный пассажир мычал что-то невнятное. Ничего от него не добился Отряскин. Поезд ушел. Но мысль, что тот, кто совершил кражу, может оказаться на перроне или в вокзале, не давала покоя. Взгляд старшины невольно задерживается на тех, кто по приметам похож на возможного преступника. А этот? И Отряскин решительно подошел к незнакомцу, предложил ему следовать в дежурную комнату милиции. Да, это был преступник, у которого при обыске из'яли деньги. Он сознался, что взял их у пьяного пассажира.

Начальник линейного отдела милиции станции Вологда-I подполковник милиции Е. П. Туриков еще раз напомнил заступающим на посты и в наряды о приметах разыскиваемого опасного уголовного преступника, совершившего несколько крупных краж на территории Вологодской области. Свой пост в зале ожидания вокзала станции Вологда-I занял и старшина Отряскин. Как всегда он был внимателен и насторожен. Как-то развязно, даже вызывающе держали себя три парня, недавно вошедшие в зал ожидания. Старшина усилил наблюдение за ними. Когда один из парней повернул лицо в сторону постового, тот едва не ахнул от неожиданности. Это тот человек, о котором говорил подполковник! Отряскин пригласил на помощь милиционера соседнего поста, и через несколько минут подозрительный человек был задержан. В дежурной комнате у него из'яли три ножа.

Поезда и поезда... В каждом — шестьсот-семьсот пассажиров. Через Вологду едут шахтеры Воркуты и Инты, сталевары и доменщики Череповца, нефтяники Ухты, полярники и лесорубы... К сожалению, под видом пассажиров иногда совершают дальнее турне и любители «легкой наживы».

Старшина милиции Отряскин от станции Харовская до Вологды сопровождал поезд Воркута—Москва. Точно по расписанию остановились вагоны у перрона. Старшина прошел вдоль состава, побеседовал с проводниками вагонов, с бригадиром поезда. Вот и отправление. Из вагона в вагон идет Отряскин, наметанным глазом охватывает все. В тамбуре лежал человек, по всем признакам в состоянии сильного опьянения. Вместе с проводником долго приводили пассажира в сознание. Наконец, тот встал, судорожно обшарил карманы и заявил о пропаже крупной суммы денег. «А были ли они?»—первое, что решил проверить Александр Алексеевич. Соседи по купе подтвердили, что пассажир, видать, был при деньгах. «С кем пил?».

Официантка вагон-ресторана сказала, что пассажир выпивал с человеком, у которого, как она заметила, на правой руке нет одного пальца. Примета характерная. «Но ведь не будешь проверять руки у пассажиров, — подумал старшина. — Где, в каком вагоне едет гражданин, не имеющий на правой руке пальца?». Вновь прошел по вагонам, присматривался. Спрашивал каждого проводника. Следов нет. Неужели преступник ускользнет?

Вот и Вологда. Старшина быстро вышел из вагона и сообщил постовому милиционеру о происшествии, приметах подозреваемого. А сам стал присматриваться к людям, обступившим перроные палатки и лотки. Вот около палатки стоит, покачиваясь, покупатель. Он достал пачку денег и вынимает из нее несколько купюр. Нет, не ошибка: на правой руке у покупателя нет пальца. Отряскин задержал его.

Три эпизода. А сколько их на счету Александра Алексеевича Отряскина, старшины милиции? Он не пройдет мимо любого, даже незначительного нарушения порядка, всегда действует твердо, но вежливо и тактично. За многолетнюю, безупречную службу Александр Алексеевич имеет 18 благодарностей и денежных вознаграждений.

**А. СИБРИКОВ,**
**майор милиции.**

**На снимке:** старшина милиции А. А. Отряскин.

## ЗА СБОР МАКУЛАТУРЫ

*Центральный совет Всесоюзной пионерской организации им. В. И. Ленина и Главное управление по заготовке, обработке, снабжению и сбыту вторичного сырья подвели итоги всероссийского конкурса пионеров и школьников по сбору бумажной макулатуры за 1964—1965 учебный год.*

*Первая премия присуждена Ленинградской областной пионерской организации. Здесь собрано по 11,4 килограмма макулатуры на каждого участника конкурса. Две вторые премии присуждены Московской городской и Кировской областной пионерским организациям.*

*Три третьих премии по 500 рублей присуждены Вологодской, Горьковской и Чувашской пионерским организациям. В нашей области в конкурсе участвовало 55,2 тысячи школьников. Пионеры Вологды, Сокола, Череповца и В.-Устюга собрали в прошлом учебном году 345 тонн макулатуры, по 6,2 килограмма на каждого участника конкурса.*

*Всероссийский конкурс по сбору макулатуры продлен на нынешний учебный год.*

*Л. АЛЕКСЕЕВА.*

*СПОРТ*

# КУБОК ОСЕНИ

**Уже не первый год успех сопутствует футболистам Кириллова. В прошлом году они участвовали в турнире команд спортобщества «Урожай» Северо-Западной зоны. Пропустив вперед только калининградцев, команда кирилловцев вышла в призовую тройку.**

**Немало побед на счету у любителей кожаного мяча и в этом году. Они выиграли ряд матчей у гостей из Вологды и Череповца, официальные встречи у белозерцев, вытегорцев.**

**Регулярные встречи, розыгрыш призов, кубков—вот что способствует успеху. Футбольный сезон в Кириллове начинается с традиционного розыгрыша на снегу среди юношеских команд. А недавно в Кириллове разыгран Кубок осени, впервые учрежденный клубом любителей спорта «Олимп». В нем приняли участие футболисты трех команд — «Торпедо» (автоконтора), «Юниор» (средняя школа), «Волна» (культпросветучилище). Владельцами кубка стали школьники. С разницей в один мяч юные футболисты выиграли встречи у транспортников (5:4) и студентов (2:1).**

**Розыгрыш этого кубка так же станет традиционным.**

**В. МЕЛЕШИН.**

## РЕКОРДЫ ШТАНГИСТОВ

Закончилось личное первенство Северной железной дороги по тяжелой атлетике. Победителями на помосте в порядке весовых категорий стали: техник «Дорстроя» Владимир Малышев, токарь Леонид Какаурин (спортклуб ВПВРЗ), слесарь паровозо-вагоноремонтного завода Владимир Румо, инженер депо ст. Вожега Орест Котин, слесари Вологодского локомотивного депо Юрий Никифоров и Юрий Тараканов.

Установлено три новых рекорда Северной магистрали. Владимир Малышев (легчайший вес) показал в жиме 87,5 килограмма и набрал в сумме троеборья 282,5 килограмма. Юрий Никифоров (средний вес) показал в жиме 130 килограммов.

В ближайшее время победители выедут на состязания штангистов в Алма-Ату, где встретятся с сильнейшими тяжелоатлетами—железнодорожниками Советского Союза.

**А. ЛЕВИНСКИЙ,**
**мастер спорта СССР.**

## РАПОРТ СПОРТСМЕНОВ

В Вологодском локомотивном депо много хороших спортсменов. Коллектив физкультуры насчитывает сейчас 590 членов добровольно-спортивного общества «Локомотив». Среди них 5 мастеров спорта. 100 спортсменов-разрядников. В коллективе физкультуры постоянно работает 6—7 секций, которые возглавляют тренеры-общественники.

Машинист локомотива Василий Таланцев давно увлекается лыжами. Начинал заниматься у опытного тренера А. Шестерина. Вот уже пять лет Василий—член сборной команды Центрального совета ДСО «Локомотив», возглавляет в депо секцию лыжников. В 1963 году он стал мастером спорта.

Нормировщица Любовь Меньшикова, аккумуляторщица Тамара Хохлова, слесарь Владимир Иванов, инструктор-методист Виктор Волков тоже члены славной семьи мастеров спорта.

Помощник машиниста Юрий Бурцев еще не установил областных рекордов. Но занимается круглый год. Он одинаково увлекается легкой атлетикой (нынче сдал на второй разряд), волейболом, велосипедом, лыжами.

Физкультурники депо ежегодно проводят летнюю и зимнюю спартакиады, на первенство спортклуба «Северянин» почти всегда занимают первые места, успешно выступают в городских и областных соревнованиях.

На днях в красном уголке депо прошел спортивный вечер. Он был посвящен итогам летнего спортивного сезона: в стартах деповской спартакиады приняло участие 1200 рабочих и служащих.

Спорт в депо принимает все более массовый характер. Среди коллективов десяти цехов, принимавших участие в спортивной борьбе, первое место завоевали физкультурники цеха пункта технического осмотра. Этот коллектив возглавляет старший мастер Ю. Зуев. Кстати, он тоже принимал активное участие в спартакиаде и стал чемпионом депо по прыжкам в длину.

Хороших спортивных успехов добились слесари этого цеха А. Фролов, В. Чесноков, В. Рябов. Второе и третье места по итогам летней спартакиады заняли спортсмены электроаппаратного и дизель-агрегатного цехов.

120 спортсменов в этот вечер были награждены почетными грамотами, 33—вручены памятные подарки.

**Ф. КОРЮКИН.**

**В ДОМЕ ПОЛИТПРОСВЕЩЕНИЯ**

3 ноября, в 17 час. 30 мин., для изучающих вопросы международных отношений будет прочитана лекция на тему: **«Внешняя политика американского империализма»**. Лектор—**Нимеровский Г. Я.**

3 ноября, в 17 часов состоится консультация по политической экономии по теме: **«Производство и распределение прибавочной стоимости»**. (Кабинет № 2).

**Редактор А. С. МАРЬИН.**


**ОЛОВО — ЦЕННОЕ СЫРЬЕ ДЛЯ ПРОМЫШЛЕННОСТИ!**

**Пионеры, школьники, студенты, управляющие домами и дворники, руководители торгующих организаций, жители городов, поселков, колхозов и совхозов!**

Собирайте консервные банки, жестяные крышки и другие изделия из белой жести и через школы, пионерские отряды, дворников, сдавайте в чистом виде в цеха и на площадки «Втормета».

На специализированных предприятиях Росглавтормета с консервных банок и других изделий из белой жести снимается олово и тем самым сберегается дорогостоящее сырье.

За одну тонну банок и других изделий из белой жести «Втормет» выплачивает школам, пионерским отрядам, управляющим домами, общественным и торгующим организациям 25 рублей.

Транспорт для перевозки предоставляется бесплатно.

ЖИТЕЛИ ГОРОДОВ и ПОСЕЛКОВ, КОЛХОЗОВ И СОВХОЗОВ! СОБИРАЙТЕ БОЛЬШЕ КОНСЕРВНЫХ БАНОК И ДРУГИХ ИЗДЕЛИЙ ИЗ БЕЛОЙ ЖЕСТИ. ВЫБРАСЫВАЯ ИХ НА СВАЛКУ, ВЫ НАНОСИТЕ УЩЕРБ ГОСУДАРСТВУ.

**Росглавтормет.**


## В ТЕАТРЕ И КИНО

**КИНОТЕАТР им. ГОРЬКОГО.** Большой зал. В 9.20, 11, 12.50, 14.40, 16.20, 18.10, 20, 21.45 новый широкоэкранный художественный фильм **«Товарищ Арсений»**. Малый зал. 2, 3 ноября в 10, 13.40, 15.20 — **«Старожил»**; в 11.40, 17, 19, 21.10 —**«Дело было в Пенькове»**.

**КИНОТЕАТР «ИСКРА».** Большой зал. В 9.30 новый художественный фильм **«Над нами Южный крест»**; в 11, 12.40, 14.30, 16.20, 18.10, 20, 21.50 новый художественный фильм **«Буря над Азией»**. Малый зал. В 10 и 11.50—**«Зигмунд Колосовский»**; в 13.40, 15.30, 19, 21 ч.—**«Две жизни»** I серия, в 17.20 — **«Страницы бессмертия»**.

**КИНОТЕАТР «РОДИНА».** В 10 и 11.35 новый художественный фильм **«Сказка о Мальчише-Кибальчише»**; в 13.10, 14.50, 16.30, 18.10, 19.50, 21.30 новый художественный фильм **«Водоворот»**.

**ДВОРЕЦ КУЛЬТУРЫ ЖЕЛЕЗНОДОРОЖНИКОВ.** Большой зал. 2 ноября в 15, 17.15, 19, 21 час—**«Черный бархат»**. 3 ноября в 15, 17.15, 19 часов—**«Если ты прав»**. Малый зал. 3 ноября в 19 часов—**«Если ты прав»**.

**КИНОТЕАТР «СПУТНИК».** 2 ноября в 15, 17, 19, 21 час — **«Тихий Дон»** I серия. 3, 4 ноября в 15, 17 часов—**«Сказка о Мальчише-Кибальчише»**; в 19, 21 час—**«Ключи от неба»**.

**ГОРОДСКОЙ ДОМ КУЛЬТУРЫ.** 7 ноября в 13, 14.50, 16.40, 18.30 — **«Битва в пути»** 1-я серия. 8 ноября в 13, 14.50, 16.40, 18.30—**«Битва в пути»** II серия. 9 ноября в 17.30, 19.20, 21.10—**«Комедия с дверной ручкой»**.

## СЛУШАЙТЕ, СМОТРИТЕ

**3 НОЯБРЯ**

**ЦЕНТРАЛЬНОЕ РАДИО**

8.20—Оперная и балетная музыка. 8.45—«Взрослым о детях». «Бабушка». У микрофона журналистка Н. Макарова. 9.15—Инструментальные пьесы Б. Карамышева. 9.30—Библиотека новинок советской литературы. Г. Семенихин — «Космонавты живут на земле». Главы из романа. Передача вторая. 11.10—Решения Пленума ЦК КПСС —в жизнь. «Путешествие по железному полуострову». 11.30—Концерт В. Дуловой, Б. Давидович, Ю. Ситковецкого, Т. Докшицера. 12.15 — «Время, события, люди». 13.00—«Октябрьские встречи». Музыкально литературная композиция по поэме А. Блока «Двенадцать». 14.00—В республиках, краях и областях. 14.20—У микрофона молодая солистка радио Л. Белобрагина. 14.30—«Голоса друзей». (Передачи социалистических стран). 15.00—Программа радиостанции «Юность». 16.00—«Страна готовится к с'езду». «Проблема экономики — в центре внимания партийных организаций». Выступление секретаря Кемеровского обкома партии З. Кузьминой. 16.15—Для школьников 5—8 х классов. «Путешествие в мир знаний». «История одной скульптуры». 16.50 — Для школьников, изучающих французский язык. 17.30—«Эдуард Багрицкий». Литературная композиция. 18.30—Ленинский университет миллионов. «Материя и сознание». Беседа. 18.50—Виртуозные пьесы. 19.00—Музыкальный час для молодежи. 20.00—Международный дневник. 20.20 — «Симфонический оркестр Московской государственной филармонии за рубежом». Музыкальная передача. 21.00 — Наши комментарии. 21.15—Из цикла «Здоровье». «Вот он, эликсир молодости». (Повторяем передачу по просьбам радиослушателей). 21.30—«Над селом опустился вечер». «Гордясь своей и отчей славой». Концерт-композиция.

**ОБЛАСТНЫЕ ПЕРЕДАЧИ**

6.30—7.00 — Обзор газет «Красный Север» и «Вологодский комсомолец». Передача «Тебе, Октябрь». Передача для молодежи. 17.00—17.30 — Последние известия. Передача для школьников. «Пионерский огонек».

**УКВ-ПЕРЕДАЧИ**

15.02—Передача для школьников. «Песни, которые пели ваши отцы и деды». 16.00—Тельпугов. Короткие рассказы. 16.30—Радиопостановка «Кларнес и Джульетта». 17.45 — Музыкально литературная композиция «Ты вершитель ленинской мечты». 18.25—Твардовский. Заключительные главы из поэмы «За далью даль». 19.10—Передача «Инструменты рассказывают». 19.55—Максим Горький. Спектакль Малого художественного академического театра «Васса Железнова». 21.45—Музыка.

**ТЕЛЕВИДЕНИЕ**

12.00 — Телевизионные новости. 12.15—Для учащихся второй смены. «Литературный альманах». (Повторяем передачу от 2 ноября). 16.55—Программа передач. 17.00—Для школьников. «Школа начинающего спортсмена». 17.25 — Для школьников. «Чем ты увлекаешься?» 17.50—Телевизионные новости. 18.00—«Наука — производству». Передача из Вильнюса. 18.30 — М. Раухвергер—«Джамиля». Телевизионный музыкальный спектакль. 19.40—«Подвиг». Телевизионный альманах. 20.30—«Жили-были старик со старухой». Художественный фильм. 1-я серия. 21.40—Телевизионные новости. 22.10 — В эфире—«Молодость». «Орбита».

Ивашина Нина Леонидовна, проживающая в пос. Молочное, Набережная, 4, кв. 14, возбуждает дело о расторжении брака с Ивашиным Евгением Иосифовичем, проживающим там же. Дело подлежит рассмотрению в Вологодском городском народном суде.

Вологодский отдел народного образования, райком союза работников просвещения с глубоким прискорбием извещают о преждевременной смерти директора Почвенгской восьмилетней школы

**МАРЯШИНА**
**Михаила Васильевича**

и выражают соболезнование матери и родным покойного.

Похороны состоятся 3 ноября в пос. Почвенга, Гончаровского сельсовета. Вынос тела 2 ноября в 16 часов из Вологодской горбольницы.

Вологодский райком КПСС и райисполком с прискорбием извещают о преждевременной смерти члена КПСС директора Почвенгской восьмилетней школы

**МАРЯШИНА**
**Михаила Васильевича**

и выражают глубокое соболезнование родным покойного.

Администрация, партийная организация, комитет профсоюза военторга с глубоким прискорбием извещают о смерти пенсионера

**КРЫЛОВА**
**Дмитрия Филипповича**

и выражают соболезнование семье покойного.

Похороны состоятся 2 ноября на Горбачевском кладбище. Вынос тела в 15 часов из горбольницы.


**Наш адрес: Вологда, Урицкого, 2**

**ТЕЛЕФОНЫ:** зам. редактора — 2-31-41, зам. редактора — 2-32-51, ответственный секретарь — 2-31-35, секретариат — 2-10-67, отделы: партийной жизни — 2-30-94, промышленности и транспорта — 2-05-13, сельскохозяйственный — 2-04-85, культуры — 2-31-40, информации — 2-31-42, советского строительства и быта — 2-01-72, писем трудящихся и работы с рабселькорами — 2-00-32, бухгалтерия и прием об'явлений—2-04-61.

ГЕ—01263 Вологодская областная типография Зак. 3779.