ГОД ИЗДАНИЯ 49-й

ПРОЛЕТАРИИ ВСЕХ СТРАН, СОЕДИНЯЙТЕСЬ!

КРАСНЫЙ СЕВЕР

ОРГАН ВОЛОГОДСКОГО ОБЛАСТНОГО КОМИТЕТА КОММУНИСТИЧЕСКОЙ ПАРТИИ СОВЕТСКОГО СОЮЗА И ОБЛАСТНОГО СОВЕТА ДЕПУТАТОВ ТРУДЯЩИХСЯ

№ 251 (14447) | Суббота, 23 октября 1965 года | Цена 2 коп.

Навстречу XXIII съезду КПСС

РЕКОРД МАРТЕНОВЦЕВ

Став на предпраздничную вахту в честь 48-й годовщины Октября, коллектив мартеновского цеха Череповецкого металлургического завода успешно наращивает темпы в октябре по выплавке сверхпланового металла.

21 октября бригады, где сталеварами тт. Никитин, Зуев, Коленкин, сварили три скоростные плавки. Одна из них была короче плановой почти наполовину — 5 часов 20 минут вместо 10 часов 30 минут. За сутки выплавлено 415 тонн стали сверх плана.

Бригады малотоннажной мартеновской печи, на которой трудятся сталевары тт. Красавин, Цыганков, Козлов, сварили за сутки сверх плана 157 тонн. На их счету с начала года сверх плана более 10 тысяч тонн стали.

Мартеновский цех уже на 22 октября перевыполнил месячный план.

А. МЕТЛИН,
член рабкоровского поста газеты «Красный Север».

ПРИЗЫВЫ ЦК КПСС

к 48-й годовщине Великой Октябрьской социалистической революции

1. Да здравствует 48-я годовщина Великой Октябрьской социалистической революции!

2. Слава Великому Октябрю, открывшему новую эру в истории человечества—эру крушения капитализма и утверждения коммунизма!

3. Да здравствует марксизм-ленинизм—вечно живое, всепобеждающее революционное учение!

4. Трудящиеся Советского Союза! Все силы на создание материально-технической базы коммунизма, на выполнение Программы КПСС!

Да здравствует ленинская генеральная линия Коммунистической партии!

5. Трудящиеся Советского Союза! Шире развертывайте социалистическое соревнование в честь XXIII с'езда КПСС!

6. Пламенный привет братским коммунистическим и рабочим партиям—боевому авангарду рабочего класса и всех трудящихся!

7. Да здравствует рабочий класс всего мира! Пролетарии всех стран, соединяйтесь!

8. Да здравствует единство и сплоченность международного коммунистического движения на основе марксизма-ленинизма, пролетарского интернационализма, Декларации и Заявления московских совещаний!

9. Народы стран социализма, народы, ведущие национально-освободительную борьбу, трудящиеся всего мира! Об'единяйте свои усилия в борьбе против империализма и колониализма, за национальное освобождение, за мир, демократию и социализм!

10. Народы мира! Боритесь за полную и окончательную ликвидацию позорной системы колониального рабства, против всех форм зависимости от империализма, против расового угнетения!

11. Народы всех стран! Разоблачайте происки империалистических поджигателей войны! Усиливайте борьбу за всеобщее и полное разоружение, запрещение ядерного оружия, прекращение гонки вооружений, за мир во всем мире!

12. Народы мира! Боритесь за прекращение военной интервенции американского империализма в Южном Вьетнаме и его агрессивных действий против Демократической Республики Вьетнам! Требуйте немедленного вывода вооруженных сил США из Южного Вьетнама!

Пусть ширится и крепнет международная солидарность с героическим вьетнамским народом!

13. Народы мира! Боритесь против империалистических планов создания многосторонних ядерных сил НАТО, против допуска западногерманских реваншистов к ядерному оружию!

14. Народы всех стран! Добивайтесь обуздания реваншистских и милитаристских сил Западной Германии, строгого наказания нацистских военных преступников, заключения германского мирного договора!

15. Да здравствует мировая социалистическая система—главное завоевание международного рабочего класса и всех трудящихся!

Пусть крепнет сплоченность, братская дружба и единство народов всех стран социализма!

16. Братский привет трудящимся Китайской Народной Республики, строящим социализм! Да здравствует сплочение великих народов Советского Союза и Китая в борьбе против империализма и колониализма, за социализм, мир и национальную независимость!

17. Братский привет трудящимся Народной Республики Албании, строящим социализм! Пусть крепнет дружба и сотрудничество между советским и албанским народами!

18. Братский привет трудящимся Народной Республики Болгарии, строящим социализм! Да здравствует вечная, нерушимая дружба и сотрудничество между советским и болгарским народами!

19. Братский привет трудящимся Венгерской Народной Республики, строящим социализм! Да здравствует вечная, нерушимая дружба и сотрудничество между советским и венгерским народами!

20. Братский привет трудящимся Демократической Республики Вьетнам, строящим социализм, борющимся против американских агрессоров, за мирное об'единение своей страны на демократических началах! Да здравствует вечная, нерушимая дружба и сотрудничество между советским и вьетнамским народами!

21. Братский привет трудящимся Германской Демократической Республики, строящим социализм! Да здравствует вечная, нерушимая дружба и сотрудничество между народами Советского Союза и ГДР!

Да здравствует Германская Демократическая Республика!

22. Братский привет трудящимся Корейской Народно-Демократической Республики, строящим социализм, борющимся за мирное об'единение своей страны на демократических началах! Да здравствует вечная, нерушимая дружба и сотрудничество между советским и корейским народами!

23. Братский привет героическому народу Кубы, строящему социализм! Да здравствует вечная, нерушимая дружба и сотрудничество между советским и кубинским народами!

Да здравствует Республика Куба!

24. Братский привет трудящимся Монгольской Народной Республики, строящим социализм! Да здравствует вечная, нерушимая дружба и сотрудничество между советским и монгольским народами!

25. Братский привет трудящимся Польской Народной Республики, строящим социализм! Да здравствует вечная, нерушимая дружба и сотрудничество между советским и польским народами!

26. Братский привет трудящимся Социалистической Республики Румынии, строящим социализм! Да здравствует вечная, нерушимая дружба и сотрудничество между советским и румынским народами!

27. Братский привет трудящимся Чехословацкой Социалистической Республики, строящим социализм! Да здравствует вечная, нерушимая дружба и сотрудничество между советским и чехословацким народами!

28. Братский привет трудящимся Социалистической Федеративной Республики Югославии, строящим социализм! Да здравствует вечная, нерушимая дружба и сотрудничество между советским и югославским народами!

29. Горячий привет народу Об'единенной Арабской Республики, строящему независимое, национальное, демократическое государство, борющемуся за социалистическое развитие своей страны! Пусть развивается и крепнет дружба и сотрудничество между народами Советского Союза и Об'единенной Арабской Республики!

30. Горячий привет героическому народу Алжира, строящему независимое национальное государство, борющемуся за социальный прогресс своей страны! Пусть развивается и крепнет дружба и сотрудничество между народами Советского Союза и Алжирской Народной Демократической Республики!

31. Горячий привет народам Бирмы, борющимся за независимое, демократическое государство, за социальный прогресс своей страны! Пусть развивается и крепнет дружба и сотрудничество между народами Советского Союза и Бирмы!

32. Горячий привет народам Ганы, Гвинеи, Конго (Браззавиль) и Мали, строящим независимые, национальные, демократические государства, борющимся за социальный прогресс своих стран! Пусть развивается и крепнет дружба и сотрудничество между народами Советского Союза и народами Ганы, Гвинеи, Конго и Мали!

33. Горячий привет великому индийскому народу! Пусть развивается и крепнет дружба и сотрудничество между народами Советского Союза и Индии!

34. Горячий привет великому индонезийскому народу! Пусть развивается и крепнет дружба и сотрудничество между народами Советского Союза и Индонезии!

35. Горячий привет мужественному народу Южного Вьетнама, ведущему героическую борьбу против вооруженной интервенции американского империализма и продажного антинародного режима, за об'единение своей родины на демократических началах!

36. Горячий привет мужественному народу Южной Кореи, борющемуся за вывод американских войск, за мирное воссоединение своей родины!

37. Горячий привет народам Камбоджи, Лаоса, Непала и Цейлона, борющимся за мир и упрочение национальной независимости своих стран!

38. Горячий привет афганскому народу! Пусть крепнут и развиваются дружеские, добрососедские отношения между Советским Союзом и Афганистаном!

39. Горячий привет народам арабских стран, борющимся за полную ликвидацию колониализма, за упрочение своей независимости и социальный прогресс!

40. Горячий привет народам Южной Аравии, ведущим героическую борьбу против империализма, за свободу и независимость!

41. Горячий привет народам африканских государств, борющимся против колониализма и империализма, за укрепление своей независимости, за развитие национальной экономики и культуры!

42. Горячий привет конголезскому народу, ведущему борьбу против внутренней и внешней реакции, за свободу и независимость своей родины!

43. Горячий привет народам Анголы, Мозамбика, Португальской Гвинеи, Южной Родезии и Южной Африки, ведущим героическую борьбу против империализма и расизма, за свободу и независимость!

44. Горячий привет народам Латинской Америки, борющимся против империализма, за полную независимость своих стран!

45. Пусть развивается и крепнет дружба и сотрудничество народов Англии, Соединенных Штатов Америки, Франции и Советского Союза в интересах прочного мира во всем мире!

46. Пусть развиваются и крепнут дружественные отношения между советским народом и народами Греции и Италии!

47. Пусть развиваются и крепнут дружественные отношения между советским народом и народами Ирана, Пакистана и Турции!

48. Горячий привет трудящимся и всем прогрессивным силам Федеративной Республики Германии, борющимся против милитаризма и возрождения фашизма!

49. Братский привет народам Испании и Португалии, ведущим мужественную борьбу против фашистских режимов, за демократические свободы!

50. Да здравствует дружба и сотрудничество между народами Советского Союза и Австрии!

51. Горячий привет финскому народу! Пусть крепнут и развиваются дружеские, добрососедские отношения между народами Советского Союза и Финляндской Республики!

52. Пусть развиваются и крепнут дружественные отношения между советским народом и народами Дании, Исландии, Норвегии, Швеции, Бельгии и Голландии!

53. Горячий привет японскому народу, борющемуся за полную независимость своей страны, против американских военных баз! Пусть развиваются и крепнут дружественные отношения между народами Советского Союза и Японии!

54. Да здравствует ленинская миролюбивая внешняя политика Советского Союза!

55. Да здравствуют овеянные славой побед доблестные Советские Вооруженные Силы!

56. Советские воины! Свято храните и умножайте героические традиции армии и флота, добивайтесь новых успехов в боевой и политической подготовке, укреплении воинской дисциплины. Будьте бдительны и всегда готовы сокрушить любого агрессора!

57. Пусть крепнет и процветает союз рабочего класса и колхозного крестьянства — нерушимая основа советского социалистического государства!

58. Пусть вечно живет и процветает нерушимое единство и братская дружба народов СССР!

59. Слава коллективам и ударникам, борющимся за коммунистическое отношение к труду!

Слава всем передовикам и новаторам производства!

60. Трудящиеся Советского Союза! Укрепляйте социалистическую собственность — основу могущества нашей Родины и дальнейшего роста благосостояния народа!

61. Трудящиеся Советского Союза! Боритесь за претворение в жизнь решений сентябрьского Пленума ЦК КПСС, за дальнейший под'ем социалистической промышленности!

62. Работники промышленности, строительства и транспорта! Повышайте эффективность общественного производства и капитальных вложений, полнее используйте основные производственные фонды, быстрее осваивайте новые мощности!

63. Работники промышленности, строительства и транспорта! Укрепляйте технологическую и производственную дисциплину, развивайте хозяйственный расчет, повышайте рентабельность производства!

64. Трудящиеся Советского Союза! Повышайте производительность труда! Боритесь за улучшение качества и снижение себестоимости продукции!

65. Работники промышленности, строительства и транспорта! Осуществляйте специализацию, комплексную механизацию и автоматизацию, внедряйте в производство достижения науки, техники и передовой опыт!

66. Трудящиеся Советского Союза! Добивайтесь экономного расходования материальных ресурсов и государственных средств! Боритесь с бесхозяйственностью, излишествами и расточительством!

67. Советские металлурги и горняки! Увеличивайте добычу руды, производство чугуна, стали, проката, труб, цветных и редких металлов!

68. Советские энергетики, строители и монтажники электростанций и электросетей! Обеспечивайте опережающие темпы развития энергетики, снижайте стоимость строительства и эксплуатации энергосистем!

69. Работники машиностроения и приборостроения! Боритесь за технический прогресс, за обеспечение народного хозяйства новейшими машинами и приборами!

70. Работники нефтяной и газовой промышленности! Увеличивайте добычу нефти и газа! Быстрее осваивайте новые нефтяные и газовые месторождения!

71. Работники химической промышленности! Боритесь за увеличение выпуска и повышение качества химических продуктов для производства товаров народного потребления! Больше минеральных удобрений и средств защиты растений для сельского хозяйства!

72. Советские геологи! Быстрее открывайте несметные богатства недр нашей Родины!

73. Работники угольной промышленности! Увеличивайте добычу угля, снижайте его себестоимость! Лучше используйте горную технику!

74. Советские строители! Выше темпы и качество строительных работ! Быстрее вводите в действие производственные, жилые, коммунальные и культурно-бытовые об'екты в городе и на селе!

75. Работники промышленности строительных материалов! Увеличивайте производство, повышайте качество строительных материалов, изделий и конструкций!

76. Работники лесной, целлюлозно-бумажной и деревообрабатывающей промышленности! Дадим стране больше древесины, мебели, целлюлозы и бумаги высокого качества!

77. Работники легкой, пищевой и мясо-молочной промышленности! Увеличивайте производство, улучшайте ассортимент, повышайте качество промышленных и продовольственных товаров!

78. Работники рыбной промышленности! Увеличивайте улов рыбы, улучшайте качество и снижайте себестоимость рыбных продуктов!

79. Работники транспорта! Оснащайте транспорт современными техническими средствами! Сокращайте сроки доставки грузов, снижайте себестоимость перевозок, лучше обслуживайте пассажиров!

80. Работники связи! Развивайте и совершенствуйте средства связи! Улучшайте обслуживание населения!

81. Трудящиеся Советского Союза! Развитие и укрепление экономики колхозов и совхозов—дело всей партии, всего народа! Настойчиво боритесь за претворение в жизнь разработанных мартовским Пленумом ЦК КПСС неотложных мер по дальнейшему развитию сельского хозяйства!

82. Честь и слава труженикам сельского хозяйства, успешно выполнившим планы производства и продажи государству продуктов земледелия и животноводства!

83. Колхозники, рабочие совхозов, специалисты сельского хозяйства! Повышайте культуру земледелия и животноводства, неустанно внедряйте в производство достижения науки и передовой опыт!

84. Колхозники и работники совхозов! Увеличивайте производство сельскохозяйственных продуктов, повышайте производительность труда, добивайтесь рентабельности каждого колхоза и совхоза!

85. Работники сельского хозяйства! Лучше используйте органические и минеральные удобрения, повышайте урожайность сельскохозяйственных культур!

86. Колхозники и работники совхозов! Развивайте общественное животноводство! Укрепляйте кормовую базу, рационально используйте корма!

87. Колхозники и колхозницы! Укрепляйте общественное хозяйство! Активно участвуйте в управлении делами сельхозартели!

88. Механизаторы колхозов и совхозов! Боритесь за под'ем сельскохозяйственного производства! Лучше изучайте, производительно используйте и берегите технику!

89. Работники сельскохозяйственной науки! Обогащайте практику новыми открытиями и достижениями, держите тесную связь с колхозами и совхозами! Вносите достойный вклад в развитие сельскохозяйственного производства!

90. Работники государственной и кооперативной торговли! Совершенствуйте торговлю и общественное питание, лучше обслуживайте население!

91. Работники службы быта! Всемерно улучшайте обслуживание советских людей, полнее удовлетворяйте их запросы!

92. Работники советских учреждений! Улучшайте организаторскую и воспитательную работу в массах! Искореняйте бюрократизм, чутко относитесь к нуждам и запросам трудящихся!

93. Работники науки и высших учебных заведений! Боритесь за дальнейший расцвет науки, за технический прогресс! Готовьте специалистов, достойных эпохи коммунизма!

Слава передовой советской науке!

94. Слава советским ученым, конструкторам, инженерам, техникам и рабочим, открывшим новые горизонты в освоении космического пространства!

Слава доблестным советским космонавтам!

95. Деятели литературы и искусства! Боритесь за партийность и народность, высокую идейность и художественное мастерство произведений! Ярче отображайте величие и красоту героических дел советского народа, борьбу за победу коммунистических идеалов!

96. Работники печати, радио и телевидения, издательств и культурно-просветительных учреждений! Активно помогайте партии воспитывать трудящихся в духе марксизма-ленинизма, советского патриотизма и пролетарского интернационализма!

97. Работники народного просвещения! Совершенствуйте обучение детей, закаляйте их духовно и физически, воспитывайте у подрастающего поколения трудолюбие, коллективизм, преданность делу коммунизма!

98. Медицинские работники! Улучшайте обслуживание населения! Внедряйте в практику новейшие достижения медицинской науки! Боритесь за здоровье советского человека!

99. Да здравствует наше общенародное социалистическое государство! Пусть развивается и крепнет советская социалистическая демократия, растет активность трудящихся в управлении делами страны!

100. Да здравствуют советские профсоюзы—школа коммунизма!

101. Да здравствуют советские женщины—активные строители коммунистического общества!

Слава женщине-матери, воспитательнице детей, неутомимой труженице на производстве и в быту!

102. Ветераны труда и войны! Активнее участвуйте в общественно-политической жизни страны, в воспитании молодежи на революционных боевых и трудовых традициях советского народа!

103. Да здравствует ленинский комсомол—верный помощник и резерв Коммунистической партии!

104. Юноши и девушки! Настойчиво овладевайте знаниями, учитесь работать и жить по-коммунистически!

Да здравствует славная советская молодежь!

105. Пионеры и школьники! Хорошо учитесь, любите и уважайте труд! Готовьтесь стать активными борцами за дело Ленина, за коммунизм!

106. Коммунисты и комсомольцы! Будьте в авангарде всенародной борьбы за построение коммунизма в СССР!

107. Слава великому советскому народу — доблестному строителю коммунизма, мужественному борцу за мир и счастье всех людей на земле!

108. Да здравствует великое нерушимое единение партии и народа!

109. Да здравствует Союз Советских Социалистических Республик!

110. Да здравствует наше родное Советское правительство!

111. Да здравствует созданная Лениным славная Коммунистическая партия Советского Союза!

112. Да здравствует коммунизм, утверждающий на земле Мир, Труд, Свободу, Равенство, Братство и Счастье всех народов!

Центральный Комитет Коммунистической партии Советского Союза.

Информационное сообщение

Вчера в Вологде состоялся очередной, десятый, пленум обкома КПСС.

Пленум рассмотрел вопросы:

I. О созыве XIV областной партийной конференции.

Пленум принял постановление:

Созвать очередную XIV областную партийную конференцию 22 февраля 1966 года с повесткой дня:

1. Отчетный доклад областного комитета КПСС. Докладчик первый секретарь обкома КПСС тов. А. С. Дрыгин.
2. Отчетный доклад областной ревизионной комиссии КПСС. Докладчик председатель ревизионной комиссии тов. И. А. Волков.
3. Выборы областного комитета КПСС.
4. Выборы областной ревизионной комиссии КПСС.
5. Выборы делегатов на XXIII с'езд КПСС.

Установить следующие нормы представительства на XIV областную партийную конференцию: один делегат с правом решающего голоса от 100 членов КПСС и один делегат с правом совещательного голоса от 100 кандидатов в члены КПСС.

II. Организационные вопросы.

Пленум утвердил заведующим сельскохозяйственным отделом обкома КПСС тов. Осьминина С. А., освободив от этой должности тов. Чекалова М. И. в связи с переводом его на другую работу.

Заведующим отделом административных и торгово-финансовых органов обкома КПСС утвержден тов. Веселов Б. З. Тов. Потупин В. А. освобожден от этой должности в связи с переводом его на другую работу.

СОБРАНИЕ ОБЛАСТНОГО ПАРТИЙНОГО АКТИВА

Вчера в Вологде, во Дворце культуры железнодорожников, состоялось собрание областного партийного актива.

С докладом «Об итогах сентябрьского (1965 г.) Пленума ЦК КПСС и задачах областной партийной организации» выступил первый секретарь обкома КПСС тов. А. С. Дрыгин.

В прениях приняли участие: Д. Н. Мамлеев — управляющий трестом «Череповецметаллургстрой», В. И. Горбунов — первый секретарь Вологодского горкома КПСС, А. А. Волоцкой — начальник областного управления лесной промышленности, А. М. Мутовкин — директор завода «Мясомолмаш», А. И. Бородулин — директор Череповецкого металлургического завода, В. А. Жуков — первый секретарь Велико-Устюгского горкома КПСС, С. Н. Лукьянчиков — директор института «Вологдопромпроект», В. В. Третьяков — директор Тотемского леспромхоза, В. И. Дуничев — слесарь Вологодского паровозо-вагоноремонтного завода, В. Н. Мизгирев — директор Сокольского целлюлозно-бумажного комбината, Б. В. Малинин — председатель областного комитета партийно-государственного контроля, И. С. Харужий — помощник мастера ткацкого производства Вологодского льнокомбината, В. А. Зыков — директор Вологодского конструкторского бюро, О. А. Рождественский — начальник управления деревообрабатывающей промышленности Северо-Западного совнархоза.

Собрание областного партийного актива приняло решение по обсуждаемому вопросу.

Подробный отчет о собрании областного партийного актива будет напечатан в одном из ближайших номеров нашей газеты.

Решения сентябрьского Пленума ЦК КПСС—в жизнь!

ТВОРЦЫ ВОЛОГОДСКИХ ТКАНЕЙ

На складе готовой продукции Вологодского льнокомбината лежат горы упакованных кип тканей, подготовленные для отправки потребителям. Скоро сюда подадут контейнеры и изделия вологодских текстильщиков отправятся в далекий путь: эта партия тканей адресована во Владивосток.

С каждым годом увеличивается спрос на продукцию льнокомбината. В нынешнем году ее отправляют в 152 адреса. Вологодские ткани можно увидеть в крупнейших магазинах всех союзных республик страны, ими пользуются десятки швейных фабрик. И что важно отметить: потребители дают высокую оценку продукции вологжан.

Давайте, уважаемые читатели, поинтересуемся творческим процессом изготовления тканей, познакомимся с людьми, которые разрабатывают их ассортимент, рисунки и расцветку.

...Мы находимся в художественной мастерской льнокомбината. На длинных стеллажах вдоль стен всеми цветами радуги переливаются бобины пряжи. В шкафах, на столах и на подоконниках — альбомы с образцами продукции.

Нас приветливо встречают заведующая Ирина Алексеевна Шульгина и молодой дессинатор Маргарита Сорокина. Они откладывают в сторону альбомы с рисунками и охотно рассказывают о работе коллектива мастерской.

— Вас интересует, как создается расцветка тканей, с чего мы начинаем их художественное оформление? — Ирина Алексеевна на минуту задумывается, потом продолжает свою мысль: — С поисков темы. В первую очередь, составляем план работы — каждый для себя и общий для всего коллектива. Потом приступаем к творческому претворению его в жизнь. Хочется создавать такие рисунки тканей, которые бы радовали глаз покупателя, были просты по исполнению, жизнерадостны, создавали хорошее настроение...

Но это не легко достигнуть. Ирина Алексеевна рассказывает о том, как работники мастерской много экспериментируют, бывают в магазинах тканей, ездят на заседания художественных советов. Но вот тема найдена. Теперь надо сделать расчет будущего рисунка ткани. Выбираются сырье, номер пряжи, расцветки, определяются производственные возможности изготовления избранного вида продукции. При этом необходимо учесть технические данные оборудования, наличие красителей, подготовку кадров и многое другое.

Когда все учтено, подсчитано, заведующая художественной мастерской идет к начальнику приготовительного отдела Александре Александровне Пестеревой и просит подготовить ткацкий станок для изготовления нового образца ткани. В распоряжении мастерской имеется комплект станков, которые обслуживают высококвалифицированные ткачихи Вера Солнцева и Нина Мазалева. Они-то и воплощают замыслы художников в готовую продукцию. Новую ткань утверждают и пускают в основное производство—на сотни станков.

— Но не всегда новый образец ткани получается с первого рисунка, — поясняет Ирина Алексеевна. — Его доработка продолжается на станке. Очень часто меняются оттенки расцветки, вносятся композиционные поправки, иногда меняется даже само название ткани.

Но со временем растет мастерство художников, все красивее, приятнее становятся изделия. А их уже создано очень много. С 1960 года до октября нынешнего года на комбинате подработано 109 образцов тканей, выполненных более чем в 320 вариантах. 48 из них уже утверждены для массового производства и могут быть пущены в торговую сеть.

— Какие же ткани получили более широкий спрос, что больше всего понравилось покупателям?

— Наша продукция не залеживается на складах, но лучше идут саржевые ткани и террасные полотна, а также ткани для пошива женских костюмов и платьев. Мы их изготовляем одиннадцати артикулов из льняной пряжи и смеси льна с хлопком. Нынче летом особый спрос имел наш «Огонек», разработанный художником Николаем Ивановичем Пелевиным и дессинатором Маргаритой Сорокиной.

Затем тов. Шульгина показывает несколько образцов детских тканей, разработанных инженером-дессинатором Марией Михайловной Вилковой. Все они также имеют большой спрос у покупателей.

— Есть у нас еще один молодой дессинатор — Людмила Маслова. Она тоже хорошо трудится, но познакомить вас с ней не можем. Люда учится в вечернем текстильном техникуме при комбинате и сейчас готовится к защите диплома. Маслова была ткачихой, потом работала лаборанткой и вот решила сменить профессию...

За последнее время коллектив мастерской разработал ряд образцов тканей для пошива мужских рубашек. Уже вытканы гладные ткани цвета бордо, коричневые, голубые, зеленые.

Большой творческий экзамен мастера вологодских тканей держали на последнем заседании художественного совета Всесоюзного института ассортимента легкой промышленности. Вологжане возили в Москву на рассмотрение четырнадцать видов своих новых образцов продукции и десять уже запущенных в массовое производство. Шестнадцать из них принято и одобрено, в том числе девять получили отличную оценку.

У членов художественного совета особый интерес вызвали плательные ткани под девизами «Лето», «Осень» и другие, изготовленные по замыслам Н. И. Пелевина, М. Сорокиной и М. Вилковой. Также понравилась ткань для мальчиков, созданная И. А. Шульгиной.

Московские специалисты рассмотрели представленные вологодскими текстильщиками так называемые шезлонговые ткани, применяемые для обивки легкой дачной и курортно-санаторной мебели. На комбинате их изготовлено три вида пятнадцати расцветок. Все они получили хорошую оценку и рекомендованы для массового производства.

После художественного совета в основном определился ассортимент продукции комбината на 1966 год. Среди прочих ее видов предполагается выработать около трех миллионов погонных метров тканей для пошива женских и детских костюмов и платьев.

Как и весь советский народ, коллектив Вологодского льнокомбината сейчас несет трудовую вахту в честь XXIII с'езда КПСС. Текстильщики борются за досрочное выполнение производственного плана завершающего года семилетки, стремятся выдать больше добротных, дешевых тканей. В это благородное дело вносят свой вклад и работники художественной лаборатории. Они заняты подготовкой к очередному заседанию художественного совета в Москве, куда должны представить образцы новых видов продукции. Три вида тканей уже сданы в производство, остальные находятся в стадии разработки.

Творцы вологодских тканей уже много сделали для украшения быта советских людей. Хочется пожелать новых успехов в их скромном труде.

Н. ВОЛКОВ.

На снимке: 1. Работники художественной мастерской (справа налево) И. Шульгина, Г. Медведева и М. Сорокина рассматривают новый образец ткани. 2. Ткачиха Н. Мазалева у станка.

Фото П. СОТНИКОВА.

ЗА ВЫСОКУЮ КУЛЬТУРУ ЗЕМЛЕДЕЛИЯ

ЭКОНОМИКА И ОРГАНИЗАЦИЯ сельскохозяйственного производства

РЕЗЕРВЫ РЕНТАБЕЛЬНОСТИ

Стремясь добиться рентабельной деятельности, коллектив совхоза «Красавино» за последние годы проделал немалую работу по под'ему культуры земледелия. С чего мы начали? Прежде всего, отказались от бессистемного использования земли, этого основного богатства, повели борьбу с недооценкой севооборота.

Научно обоснованные севообороты—фундамент земледелия, основа рационального использования естественного плодородия почв и применяемых удобрений. Без севооборотов нельзя разработать правильную технологию возделывания сельскохозяйственных культур, очистить поля от сорняков, избавиться от вредителей и болезней. В то же время чередование культур — эффективнейший агрономический прием, без каких-либо затрат обеспечивающий повышение урожаев всего комплекса возделываемых в хозяйстве полевых культур.

Второй основной резерв рентабельности земледелия—правильный подбор культур и сортов и установление такого их соотношения, которое обеспечивает создание прочной кормовой базы и всемерно повышает товарность хозяйства. В подборе культур в прошлые годы были допущены ошибки. Чрезмерное увлечение кукурузой, сахарной свеклой серьезно подорвало кормовую базу, привело к снижению урожая других культур, в частности, картофеля. Сейчас это положение исправлено. Вот уже второй год подряд совхоз получает высокие урожаи картофеля на всех площадях—от 170 до 197 центнеров с гектара. Это результат широкой механизации труда, обильной заправки почвы удобрениями, правильного подбора высокоурожайных сортов—«фаленский» и «берлихинген».

Картофель по сумме затрат занимает первое место в полеводстве и имеет первостепенное влияние на рентабельность земледелия. Достаточно сказать, что в результате низкого урожая в 1963 году имелось 68 тысяч рублей убытка. За последние два года картофелеводство стало рентабельной отраслью. К сожалению, до сих пор не решен вопрос с реализацией продукции. Тысячи тонн сортового картофеля скармливаются скоту.

Коллектив уделяет большое внимание под'ему зернового хозяйства. В последние годы успешно выращиваются яровая пшеница «диамант», овес «северянин», ячмень «тамми», возросли урожаи озимой ржи «вятка». Решения мартовского Пленума ЦК КПСС создали неограниченные возможности повышения рентабельности зерновых культур. Сверхплановая продажа зерна государству уже в этом году обеспечивает большой доход. Однако, пока совхоз имеет еще сравнительно низкие средние урожаи, в пределах 10—12 центнеров с гектара. В то же время на отдельных участках урожай пшеницы достигает 18—20 центнеров, озимой ржи—22—25 центнеров с гектара. Перед коллективом совхоза стоит задача поднять урожайность всех сельскохозяйственных культур и на всех полях.

Повышение культуры земледелия нельзя и мыслить без заправки почвы удобрениями. За последние годы мы отказались от неразумной практики вывозить органику на одни и те же поля. Растет заготовка и вывозка удобрений.

Хорошим «лекарством» для истощенных почв являются также многолетние травы в сочетании с известкованием. Правда, клевер и тимофеевка тоже не любят тощих и, особенно, кислых земель. И все же при правильной заделке семян и полной норме высева, как показывает опыт, они дают неизмеримо более высокий урожай, чем любая другая культура при прочих равных условиях. Самое же важное то, что эти травы при правильной обработке пласта накапливают органическое вещество.

Совхоз смело идет по пути увеличения посевов многолетних трав еще и потому, что они дают самый дешевый и питательный корм. Уже в этом году клеверный силос составляет 57 процентов от общего запаса силосованных сочных кормов. Будем увеличивать удельный вес его за счет повышения урожайности трав.

Предстоит многое сделать по улучшению технологии возделывания кормовых культур. В связи с этим следует упомянуть об одном важном начинании. До нынешнего года силосные смеси из кормовых бобов, гороха, вики, подсолнечника, кукурузы (в разных комбинациях) у нас высевались широкорядным способом. При таком способе посева неизбежно требовалась многократная междурядная обработка для стимулирования развития растений, борьбы с сорняками, внесения подкормки. Сейчас мы перешли на сплошные посевы с увеличением норм высева. При посеве смеси бобов с подсолнечником и викой брали 100 килограммов бобов, 35—вики и 20—подсолнечника, а всего по 155 килограммов на гектар; при посеве вики с подсолнечником—60 килограммов вики, 30—подсолнечника на гектар. Результаты отличные. Поля и без междурядной обработки были чистыми от сорняков, а урожай зеленой массы оказался в два раза выше, чем на широкорядных посевах. В борьбе с сорняками большую роль сыграло довсходовое и послевсходовое боронование. Позднее развитие сорняков сдерживалось сплошной стеной зеленой массы культурных растений. Заправка почвы минеральными и органическими удобрениями производилась под основную предпосевную обработку.

С каждым годом совхоз расширяет посевы капустно-брюквенного гибрида. По количеству и питательной ценности он значительно превышает урожай других корнеплодов.

Резервы рентабельности неисчислимы. Чем целесообразнее, с хозяйственной точки зрения, производятся затраты в земледелии, тем доходнее, прибыльнее становится хозяйство. Надо глубоко вникать в экономику каждого агромероприятия, не допускать непроизводительных расходов, беречь каждую копейку, которая, как говорят, рубль бережет. Кто не умеет считать деньги, тот не может руководить хозяйством. Прежде чем приобрести, купить что-либо, надо знать, что имеешь у себя в хозяйстве и, если обновляешь технику, подумай об использовании устаревшей. А практически зачастую еще получается не так. К примеру, приобрели косилки «КИР-1,5», а исправные силосные комбайны «СК-2,6» оказались без работы. Это приводит к удорожанию продукции за счет амортизации и текущего ремонта техники.

За последние пять лет производственные фонды совхоза возросли на 131, а выпуск товарной продукции в неизменных ценах—на 12[illegible] процента. Государство выделяет крупные средства на капитальное строительство и приобретения, на пополнение оборотных средств. Однако иногда совхоз приобретает то или иное оборудование, машины без расчета, лишь бы израсходовать выделенные фонды.

Нетронутыми еще являются резервы рентабельности в проведении отдельных основных агромероприятий, мелиорации, использовании органических удобрений. Большое значение в дальнейшей деятельности коллектива приобретают вопросы научной организации труда, повышения качества органических удобрений, расчистки лугов, улучшения пастбищ.

Ф. ЗАБОЛОТСКИЙ,
агроном.

Велико-Устюгский район.

НА ПУТИ К ЦЕЛИ

В темную августовскую ночь народный контролер колхоза «Родина» Г. Березкин направился на скотный двор четвертой бригады. Видит, из двора кто-то вышел, за плечами мешок. Березкин остановил человека — ночного сторожа Щепочкину. Она пыталась переправить в свой дом комбикорм, похищенный ею на ферме. Общественное осуждение, которому подвергли Щепочкину односельчане, она запомнит на всю жизнь.

Это — лишь один эпизод из больших дел народных контролеров за время прошлой зимовки скота. В ряде хозяйств кормов припасли мало. В артели «Родина», например, заложили по 2,2 тонны силоса на корову, сена и соломы было в обрез. В этой обстановке группа содействия партгосконтролю сочла необходимым установить строжайший контроль за расходованием кормов. На каждой ферме действовали посты, которые не проходили мимо малейших попыток небрежно хранить или неправильно расходовать их. И если в хозяйстве не допустили отхода скота и в среднем от коровы за девять месяцев получили молока на 115 килограммов больше по сравнению с тем же периодом прошлого года, то нельзя не видеть в этом и усилий народных контролеров. Так было и в колхозах «Выдвиженец», «Правда» и ряде других.

В текущем году положение в районе изменилось в лучшую сторону. Приятно называть такие данные: на десятое октября годовой план продажи и сдачи молока выполнен на 103 процента; по сравнению с соответствующим периодом прошлого года поступило молока на 32835 центнеров больше. Главное, что обеспечило успех — организованное проведение зимовки прошлого года. Скот вышел на пастбища в хорошем состоянии. А за этим стоят большая организаторская и политическая работа с животноводами, самоотверженный труд многих доярок, скотников, пастухов. И, конечно, контроль за всем: кормлением, поением животных, распорядком дня, отношением людей к своему делу.

Есть все возможности текущую зимовку скота провести еще успешнее. Запасы силоса в среднем по району составляют по 5,4 тонны на корову. Это в два раза больше, чем было припасено к прошлой зимовке. Заготовлено по 12,5 центнера сена на переводную голову, много соломы. На фураж можно выделить значительную часть зерна и картофеля, которые имеют все хозяйства.

Но возможности — это еще не молоко. Их надо умело использовать. Это понимают районный комитет партгосконтроля, группы и посты содействия, и главное свое внимание направляют на устранение всех помех на пути к цели. Уже первые проверки народных контролеров выявили много недостатков в подготовке к зимовке скота. Так, в совхозе «Вперед» к моменту проверки оказались не подготовленными к зиме животноводческие помещения, не было у дворов запаса кормов. Руководители совхоза «не ждали» ранних заморозков. Сложилась особенно тревожная обстановка на Даниловской ферме. Здесь в стенах коровника много больших дыр, через которые дует ветер и несет снег. Потолки не предохранены от промерзания, во многих рамах нет стекол. Руководители совхоза напрасно тешили себя надеждой на новый двор, хотя в срок он не вступит в строй, тем более, что два последних месяца на стройке нет ни души. Недостатки устраняются медленно.

Иное дело в колхозе «Правда». Народные контролеры этой артели выявили недостатки в подготовке коровников, телятников, свинарников к зиме и внесли свои предложения. Правление колхоза сразу же рассмотрело эти предложения, определило, кто и что делает, организовало контроль за выполнением своего решения. И положение заметно улучшено.

Во всех хозяйствах района народные контролеры вышли в поход за организованное проведение зимовки скота. С их помощью труженики колхозов и совхозов, соревнуясь за достойную встречу XXIII с'езда КПСС, увеличат производство продуктов животноводства.

О. КАРПАТСКИЙ,
председатель Устюженского районного комитета партгосконтроля.

ПАРТИЙНАЯ ЖИЗНЬ

ДОХОДИТЬ ДО КАЖДОГО

«Партийная организация должна добиваться, чтобы каждый коммунист во всей своей жизни соблюдал сам и прививал трудящимся нравственные принципы, изложенные в Программе КПСС—в моральном кодексе строителя коммунизма».

В этих строках Устава КПСС выражено огромное доверие партийным организациям и в то же время показано, какая ответственность возлагается на них в деле воспитания коммунистов и всех трудящихся.

Воспитание—сложный и трудный процесс. Привычки и характер человека формируются и изменяются не сразу. На изменение их влияют массово-политические мероприятия, труд, вся обстановка, в которой живет коллектив.

Условия массово-политической работы среди речников, работающих на судах, своеобразны. Люди живут и трудятся небольшими коллективами. Территориально они разобщены. Поэтому партийный комитет завода главное внимание обращает на подбор, подготовку командного состава судов и на повышение их ответственности в воспитании коллектива.

Большое количество командных кадров учится в вечерних и заочных учебных заведениях, 120 человек повышает знания в Ленинградском и Горьковском институтах речного транспорта. На заводе есть филиал Ленинградского вечернего техникума. В нем учатся 200 речников. Рабочие массовых профессий и часть командного состава—всего 300 человек—проходят переподготовку при учебном комбинате.

Перед навигацией текущего года была проведена переаттестация командного состава. 107 командиров, показавших лучшие знания и умение руководить людьми, поставлены на более высокие должности. Выяснилось, что некоторые не могут выполнять свои обязанности, и они понижены в должности, а те, которые перестали заботиться о пополнении своих знаний, отстранены от командных должностей.

Много молодежи учится в вечерних школах и в областной заочной. С 1961 года свой общеобразовательный уровень повысили 1277 человек.

На судах работают 20 школ коммунистического труда. Руководят ими командиры судов.

Поучителен опыт партийной организации парохода «Т. Шевченко». Коммунистов здесь немного, всего пять, но воспитательную работу в коллективе они проводят большую, причем со всеми и с каждым. На судне регулярно бывают политинформации, беседы, доклады, выходит стенная газета. Капитан парохода Н. А. Мельников и секретарь парторганизации механик Б. Н. Саранцев широко используют метод индивидуальной работы. Приходит на судно новичок, ни опыта, ни умения работать у него нет. Пройдет сезон—два, смотришь, парень стал другим. Четыре воспитанника Саранцева работают механиками и помощниками механиков на судах.

Твердые знания своих обязанностей всем экипажем, высокая ответственность помогают коллективу ежемесячно выполнять план перевозок.

Политинформации, лекции, различные турниры, обсуждение прочитанных книг и газетных материалов прочно вошли в жизнь коллективов судов «Пилот» и «Космонавт Гагарин».

Весной в коллективы этих судов влилась молодежь из технических училищ. Капитаны судов тт. Пелевин и Тютиков с первых же дней начали прививать молодым членам экипажей любовь к труду, развернули соревнование за образцовое содержание судов, за выполнение принятых обязательств.

Капитан теплохода «Пилот» В. И. Тютиков первым на Сухоне решил работать с сокращенным штатом команды. При инспекторском смотре это судно и пароход «Космонавт Гагарин» получили отличную оценку.

Капитаны судов всегда одеты по форме, требовательны, члены экипажа четко выполняют уставные обязанности. Вечерами члены команды, свободные от вахты, собираются в красный уголок. Занятие по душе находит каждый. Похвалы заслуживает творческая выдумка редколлегий стенных газет.

Значительную культурно-массовую работу среди речников проводит агиттеплоход. Его агитбригада знакомит экипажи судов с событиями в нашей стране и за рубежом. Речники обменивают здесь прочитанные книги, знакомятся с новыми кинофильмами. В течение месяца каждый коллектив обслуживается агиттеплоходом два-три раза.

Партком и заводской комитет большое внимание уделяют развертыванию соревнования за коммунистический труд. В нем участвует 9[illegible] коллектива, в том числе 70 судовых экипажей с 1293 работающими. 1[illegible] коллективов заслужили это почетное звание.

Недавно мы подвели итоги соревнования. 25 судов выполнили семилетний план перевозок.

В целом завод успешно выполняет задание по всем технико-экономическим показателям. Восьмимесячный план текущего года по выпуску продукции выполнен на 105 процентов. Выработано сверх плана продукции на 75 тысяч рублей. Производительность труда выше плановой на 4[illegible] процента. Получено сверхплановых накоплений 90 тысяч рублей.

Партийная организация добивается дальнейшего улучшения массово-политической работы, чтобы на этой основе новыми трудовыми успехами встретить XXIII с'езд КПСС.

Г. ФИЛИМОНОВ,
секретарь парткома Вологодского судоремонтного завода.

ВЕЛИКОЕ ЛЕНИНСКОЕ ИДЕЙНОЕ НАСЛЕДИЕ

Недавно завершено издание Полного собрания сочинений В. И. Ленина в 55 томах. Подготовка его была осуществлена Институтом марксизма - ленинизма при ЦК КПСС. Наш корреспондент побывал в Институте и имел беседу с заместителем директора Института тов. Обичкиным Г. Д.

Заслуженный деятель наук РСФСР, доктор исторических наук, профессор Геннадий Дмитриевич Обичкин—наш земляк. Он родился в деревне Синицино Вологодского уезда Вологодской губернии в семье крестьянина. С малых лет он начал самостоятельную трудовую жизнь. В 1921 году после службы в Красной Армии был командирован в Вологодский рабфак, по окончании которого поступил во 2-й Московский Государственный Университет. Затем аспирантура в Институте философии, преподавательская работа в высших учебных заведениях Иркутска и Горького, партийная — в Горьковском обкоме КПСС.

Последние 20 лет Г. Д. Обичкин работает в Институте марксизма-ленинизма при ЦК КПСС. Он принимал непосредственное участие в собирании ленинских документов, в подготовке к изданию Полного собрания сочинений В. И. Ленина.

— Издание Полного собрания сочинений В. И. Ленина, предпринятое по решению ЦК КПСС,—сказал Г. Д. Обичкин,—большое и важное событие в идейной жизни нашей партии и народа. Это новое яркое проявление заботы нашей партии о том, чтобы все произведения Владимира Ильича стали достоянием народа.

Это издание—крупное событие в жизни мирового коммунистического движения, всего прогрессивного человечества. Произведения В. И. Ленина, издающиеся на русском языке, на языках народов нашей страны, переводятся на многие языки мира. Знаменательно, что по переводам ленинские труды стоят на первом месте среди других произведений мировой литературы.

Гениальные ленинские труды — поистине великая и неиссякаемая сокровищница революционной науки о коренном преобразовании общества на началах социализма и коммунизма. Они знаменуют новый, ленинский этап в развитии марксистской теории.

В трудах Ленина мы находим ответы на жгучие вопросы современности; изучение их помогает глубже понять современную обстановку в мире, уяснить задачи по строительству коммунизма. Ленинским подходом к проблемам строительства коммунизма проникнуты решения сентябрьского Пленума ЦК КПСС 1965 года.

Советоваться с Лениным, учиться у Ленина—насущная потребность не только партийных и советских руководителей, но и каждого советского человека. Вот почему с такой радостью и чувством признательности встретили широкие народные массы выход в свет этого издания.

Выпуск в свет Полного собрания сочинений Ильича приобретает особое значение в современных условиях, когда все более возрастает роль революционной теории, когда идет острая идеологическая борьба.

Приближаются две знаменательные даты: 50-летие Великой Октябрьской социалистической революции и 100-летие со дня рождения Владимира Ильича Ленина. В связи с этими датами выход в свет Полного собрания сочинений основателя нашей партии, вдохновителя Октября, создателя Советского государства приобретает особо глубокий смысл.

Разговор заходит об особенностях нового издания ленинских трудов. Чем оно отличается от предыдущих?

— Первой отличительной особенностью издания по сравнению с предшествующими,—говорит Г. Д. Обичкин,—является прежде всего его об'ем. Оно почти в два раза превышает количество томов второго и третьего изданий и на 15 томов больше четвертого. В Полном собрании сочинений опубликовано около 9 тысяч документов—в два раза больше, чем в четвертом, из них свыше тысячи документов напечатано впервые.

За последние годы выявлен ряд новых ленинских документов в партийных и государственных архивах нашей страны, а также полученных из Польши, Бельгии, Голландии, Франции. Они вошли теперь в Полное собрание сочинений В. И. Ленина.

Отличие этого издания от предыдущих состоит также в том, что в него включаются подготовительные материалы—планы статей и выступлений, конспекты, варианты и другие. Большое место занимает переписка, являющаяся органической частью литературного наследия Владимира Ильича; она составляет десять последних томов.

Отвечая на вопрос о новых ленинских документах, впервые опубликованных в Полном собрании сочинений В. И. Ленина, тов. Обичкин говорит:

— Впервые вошедшие в это издание документы имеют очень важное значение. Они относятся ко всем периодам жизни В. И. Ленина и касаются самых разнообразных теоретических, политических и организационных вопросов. Много новых документов посвящено партийному строительству, они отражают борьбу В. И. Ленина за партию, за единство и сплоченность ее рядов, за проведение революционной тактики партии. Громадное значение имеют документы по вопросам хозяйственного строительства. Они характеризуют разработку Владимиром Ильичем принципов управления народным хозяйством. Уметь управлять на основе научных данных—этим положением проникнуты все его выступления. Основным принципом хозяйственного управления, разработанным В. И. Лениным, является принцип демократического централизма, позволяющий правильно сочетать централизацию с инициативой на местах.

Много новых, впервые публикуемых документов посвящено вопросам международного коммунистического движения. В них В. И. Ленин выражает непреклонную уверенность в победе коммунизма, учит коммунистов всех стран бороться за укрепление коммунистических рядов на принципах пролетарского интернационализма. Исключительное значение В. И. Ленин придавал проведению тактики единого фронта, цель и смысл которой он видел в том, чтобы вовлекать в борьбу против капитализма все новые, более широкие круги рабочего класса.

Документы, впервые вошедшие в Полное собрание сочинений, позволяют глубже изучить гигантскую теоретическую и практическую деятельность В. И. Ленина, значительно расширяют наши знания о громадном размахе и великом историческом значении этой деятельности. Изучение их партийными и советскими кадрами, интеллигенцией, рабочими и колхозниками поможет успешнее решать великие задачи коммунистического строительства.

— Разумеется,—продолжает тов. Обичкин,—с завершением издания Полного собрания сочинений В. И. Ленина работа над ленинским литературным наследием не заканчивается. Идут поиски новых документов, готовятся к выпуску дополнительные и справочные тома к Полному собранию сочинений, ведется разработка проблем ленинизма. В связи с подготовкой к 100-летию со дня рождения готовятся новые сборники произведений В. И. Ленина, сборники статей и воспоминаний об Ильиче.

Институт выпустил два издания научной биографии В. И. Ленина; сейчас готовится дополнительный тираж второго издания, вышли в свет три издания краткой биографии Владимира Ильича, которая изучается в системе партийного просвещения. В ходе подготовки к столетию со дня рождения В. И. Ленина будут вестись новые исследования о жизни и деятельности создателя нашей партии, основателя Советского государства, вождя и учителя трудящихся всего мира.

— Марксизм-ленинизм,—говорит в заключение тов. Обичкин,—это великое интернациональное учение. Оно вдохновляет все народы на борьбу против империализма и всякого гнета, за мир, демократию, за социализм и коммунизм.

Я. БУЧИЛОВ.

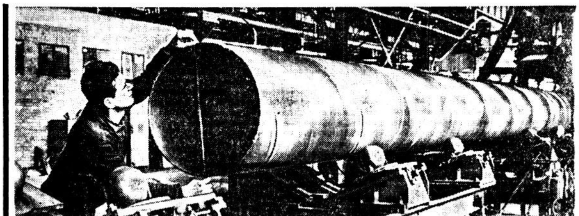

Дунайский металлургический комбинат в Дунайвароше (Венгерская Народная Республика) выполняет заказ Советского Союза на изготовление сварных труб большого диаметра из листового металла. Сварка производится на автоматических установках.

Фото МТИ—АПН.

Встреча А. А. Громыко с руководителями Кубы

ГАВАНА, 21 октября. (ТАСС). Находящийся с визитом на Кубе член ЦК КПСС, министр иностранных дел СССР А. А. Громыко встретился во второй половине дня 20 октября с членами Политбюро ЦК Коммунистической партии Кубы. Во время встречи, проходившей в обстановке искренней дружбы, был проведен обмен мнениями по интересующим обе стороны вопросам.

Во встрече участвовали Первый секретарь ЦК КП и Премьер-Министр Революционного правительства Кубы Фидель Кастро Рус, Президент Республики Куба Освальдо Дортикос Торрадо и другие руководители партии и правительства Кубы.

На встрече присутствовал также посол СССР на Кубе А. И. Алексеев.

—о—

Луи Сайян—генеральный секретарь ВФП

ВАРШАВА, 21 октября. (ТАСС). На сегодняшнем вечернем заседании делегаты VI Всемирного конгресса профсоюзов заслушали доклад ревизионной комиссии, работа которой была одобрена подавляющим большинством голосов.

Затем делегаты конгресса избрали генеральный совет и исполком ВФП.

На состоявшемся позже первом заседании генерального совета Луи Сайян был единогласно переизбран генеральным секретарем Всемирной федерации профсоюзов.

ПОЛОЖЕНИЕ В СИРИИ

ДАМАСК. Здесь официально об'явлено об аресте видного государственного деятеля, одного из бывших руководителей партии БААС Акрама Хаурани. Кроме него, арестовано еще 18 человек, среди которых два бывших министра—Мустафа Хамдун и Халиль Каллас. Все они предстанут перед судом.

ПАРИЖ. Арестованному Акраму Хаурани и его сторонникам, как сообщает агентство Франс Пресс из Дамаска, пред'явлено обвинение «в сговоре с одной иностранной державой». Хотя в обвинении эта держава не называется, однако из авторитетного источника, указывает агентство, стало известно, что это «какая-то западная страна, интересам которой был нанесен ущерб в связи с национализацией нефти в Сирийской Арабской Республике». Такая формулировка, подчеркивает Франс Пресс, может относиться лишь к Западной Германии, поскольку западногерманская фирма «Конкордия» вела переговоры с сирийским правительством о предоставлении ей концессии на эксплуатацию месторождения нефти в районе Карачук, когда было принято решение о национализации нефти в Сирии. Таким образом, единственная западная страна, нефтяные интересы которой пострадали в результате национализации нефти в САР, замечает Франс Пресс,—это Федеративная Республика Германии.

С телетайпной ленты ТАСС и АПН

Л. Джонсон вернулся в Белый дом

ВАШИНГТОН. Президент США Л. Джонсон вернулся 21 октября в Белый дом после 13 дней пребывания в госпитале, где ему была сделана операция по удалению желчного пузыря.

КОМЕТА ОБНАРУЖЕНА

ПАРИЖ. Сотрудники Швейцарской астрономической обсерватории, расположенной на горе Вассенштейн, вновь обнаружили 21 октября комету Икейа-Секи после того, как она прошла мимо Солнца, сообщает агентство Франс Пресс из Берна.

Швейцарские астрономы заявили, сообщает агентство, что комета быстро движется по небосводу от Солнца в западном направлении. Через несколько дней ее можно будет видеть по утрам как яркую звезду.

На ассамблее глав государств ОАЕ

АККРА, 22 октября. (Спец. корр. ТАСС). В столице Ганы в здании «Стейтс хауз» в торжественной обстановке вчера вечером открылась очередная ассамблея глав государств Организации африканского единства.

Председателем нынешней ассамблеи избран президент Ганы Кваме Нкрума. Обращаясь к участникам встречи в верхах, Нкрума призвал руководителей стран Африки сосредоточить усилия на нерешенных проблемах африканского континента.

Вооруженный конфликт во Вьетнаме, продолжал далее Нкрума, представляет опасность для дела мира. Мы должны найти способ положить конец конфликту, если хотим, чтобы мир жил в безопасности, заявил Нкрума.

—о—

ЗАЯВЛЕНИЕ П. МЕСМЕРА

ПАРИЖ, 22 октября. (ТАСС). «Я могу утверждать от имени правительства, что первая стадия создания нашей ядерной стратегической силы является отныне реальностью», — заявил в Национальном собрании министр вооруженных сил Франции П. Месмер. Первый этап создания этой силы предусматривает, как известно, создание бомбардировщиков «Мираж-4», способных транспортировать атомную бомбу.

П. Месмер, выступавший во время обсуждения военного бюджета Франции в национальном собрании, заявил также, что осуществление второго этапа (предусматривающего создание баллистических ракет) позволит после 1968 года перейти к третьему этапу — созданию собственного атомного подводного флота.

Создание «атомной ударной силы», которой посвятил свое выступление П. Месмер, вызывает решительное осуждение со стороны многих французов. Широкие круги общественности считают, что атомное вооружение не только подрывает экономику страны и ложится тяжелым бременем налогов на плечи трудящихся, но и противоречит подлинным интересам Франции.

Подвиг юного Ву Бао

ВЬЕТНАМ, ЕГО ГЕРОИ, ЕГО БОЕВЫЕ ДЕЛА

Недавно газета южновьетнамских патриотов «Знамя освобождения» сообщила, что ЦК НФО наградил посмертно 14-летнего Ву Бао орденом Освобождения III степени.

...Рыбацкая деревушка Ан Куанг южновьетнамской провинции Бинь Динь, как и прежде, стоит, тесно прижавшись к берегу могучей Меконг. Мутные воды реки все так же исступленно бьются о черную гряду каменных порогов, норовя увлечь за собой легкие джонки. Грустные стоят на корме одной из лодок мальчишки. Нет больше с ними Ву Бао, их признанного вожака, 14-летнего крепыша.

...Мальчишки из Ан Куанг хорошо помнят то утро. Они проснулись от выстрелов. Рота карателей окружила деревушку—солдаты искали восьмерых партизан, ночевавших в Ан Куанг. Ребята решили, что настал, наконец, их черед действовать. До сих пор они только говорили о борьбе, а сегодня могут сами что-то сделать. Колебаний не было—надо спасти партизан. И недаром Ву Бао считался самым смелым и находчивым. Друзья увидели его уже на тропинке, ведущей к зарослям, где стояла лодка. За ним быстро шли партизаны.

Пока лодка находится у берега, она не заметна. Но стоит ей выплыть на середину, как ее видно отовсюду. И беглецов заметили. Солдаты с пулеметами и автоматами стали лихорадочно отвязывать рыбацкие лодки.

— Взять живьем!—услышали ребята отрывистую команду офицера.

С замиранием сердца следили они за тем, что происходило на реке. Они хорошо видели на корме стройную фигуру друга и длинное весло в его руках. Тяжелая лодка быстро двигалась к противоположному берегу. Нет, на воде партизан им не догнать. К тому же, не зная реки, солдаты начали погоню слишком близко к порогам, и теперь они не могли миновать грозных камней. Тогда заговорили пулеметы. Все ближе к лодке Ву Бао стали подбираться фонтанчики брызг. Один из партизан попытался уложить мальчика на дно, чтобы занять его место на корме. Но Ву Бао был непреклонен. Ребята хорошо знали, что только смерть могла заставить их друга выпустить из рук весло. Лодка шла зигзагами, уклоняясь от прицельного огня. Со стороны порогов доносились крики солдат, которым уже было не до погони.

Лодка Ву Бао входила в тень прибрежных зарослей, когда тонкая фигура мальчика неестественно согнулась. Словно споткнувшись, он оперся на весло и стал вместе с ним медленно клониться вперед. Потом выпрямился и что-то сказал находящимся в лодке, указывая на берег. Еще усилие, и лодка мягко ткнулась в заросли. Восемь пар рук подхватили Ву Бао, и партизаны скрылись в чаще.

Ву Бао выиграл свой первый и последний бой. Юный герой умер на руках у спасенных им партизан.

А. ГУБЕР.
(АПН).

КНИГИ СЖИГАЮТСЯ НА КОСТРАХ

Буквально каждый день приносит сообщения об активизации фашиствующих сил в ФРГ. На этих днях в Дилленбурге (Саар) состоялся слет персонала танкового батальона эсэсовской дивизии «Гетц фон Берлихинген». В другом конце Западной Германии—городе Рендсбурге (Шлезвиг-Гольштейн) на ближайшее время намечена встреча всех бывших членов войск СС. Вначале, правда, сенат Рендсбурга попробовал было запретить фашистский слет на том основании, что международным Нюрнбергским трибуналом войска СС об'явлены преступными и подлежащими роспуску. Но как всегда в подобных случаях, в движение пришли невидимые силы—«отцов города» быстро приструнили.

На улицах западногерманских городов, как в гитлеровские времена, запылали уже и костры из книг. Члены так называемого «евангелического об'единения решительных христиан» устроили общественное сожжение книг на улицах Дюссельдорфа. Особенно ополчились «решительные христиане» на книги западногерманского писателя Гюнтера Граса. Накануне парламентских выборов фашисты подожгли дом Граса за то, что он осмелился выступить против реваншистской политики Бонна. Теперь полетели в огонь книги писателя.

Э. МНАЦАКАНОВ.
(АПН—Радио).

ИНДИЙСКО-ПАКИСТАНСКИЕ ОТНОШЕНИЯ

КАРАЧИ, 21 октября. (ТАСС). Официальный представитель Пакистана заявил вчера, что два бомбардировщика индийских военно-воздушных сил 19 октября кружили над Миаджралом, расположенным на индийской территории. Этот город был занят в сентябре пакистанскими войсками в ходе военных действий в Раджастханском секторе. «Индийцы, — сказал представитель, — несколько раз нарушали соглашение о прекращении огня в секторах Мендхар и Раджаури» (Кашмир).

Представитель министерства обороны Пакистана заявил, что 18 и 19 октября индийские войска открывали огонь через границу в секторах Джессур и Силхет (Восточный Пакистан).

ДЕЛИ, 21 октября. (ТАСС). Официальный представитель Индии заявил сегодня, что «за последние 24 часа Пакистан совершил 29 нарушений соглашения о прекращении огня в секторах Джамму и Кашмир, Пенджаб и Раджастхан. Пакистанцы укрепляли свои позиции в Лахорском секторе».

Индийская печать сообщила о том, что министерство иностранных дел Индии вручило верховному комиссару (послу) Пакистана ноту протеста, в которой отмечается, что 12 и 14 октября пакистанские вооруженные силы дважды открывали огонь по индийским патрулям близ Фулкумара и Дханпура в Трипуре (Восточная Индия). В ноте Индия требует от Пакистана «прекратить такие агрессивные действия».

●

Новая порция пушечного мяса

ПАРИЖ, 22 октября. (ТАСС). 10.000 южнокорейских солдат высадились сегодня в Куиньоне (Южный Вьетнам), передает агентство Франс Пресс из Сайгона.

Сразу же после высадки, проведенной со всеми мерами предосторожности, этот новый контингент южнокорейских войск, прибывший на 12 военных судах, предполагается перебросить в секретный лагерь неподалеку от Куиньона.

Таким образом, сейчас в Южном Вьетнаме находится уже около 13.000 военнослужащих южнокорейской армии.

Западногерманский кабинет сформирован

БОНН, 22 октября. (ТАСС). Западногерманские газеты сообщают о том, что в Бонне закончились переговоры о сформировании нового правительства ФРГ, которые канцлер Эрхард в последние дни вел с представителями коалиционных партий ХДС—ХСС и СВДП. Сегодня Эрхард, вновь избранный главой западногерманского правительства, представит президенту Любке список членов нового западногерманского кабинета.

Как подчеркивают газеты, в новом кабинете христианско-демократический союз будет представлен 13 министрами, христианско-социальный союз — 5 министрами и свободная демократическая партия—4 министрами.

Газеты отмечают, что сформированию нового кабинета предшествовала острая схватка между руководителями христианско-демократического союза и баварского филиала этой партии — христианско-социального союза, в результате которой ХДС удалось «отвоевать» пост министра внутренних дел, который до сих пор занимал представитель христианско-социального союза.

Натиск патриотов усиливается

ЛОНДОН, 22 октября. (ТАСС). Бойцы армии освобождения продолжают атаковать позиции американских и марионеточных войск в районе Плейку. Американская авиация 36 часов бомбила здесь районы сосредоточения южновьетнамских патриотов. Судя по сообщению корреспондента агентства Рейтер из Сайгона, это одна из самых крупных бомбардировок, предпринятых американскими ВВС за всю историю войны в Южном Вьетнаме. Однако подразделения армии освобождения, перегруппировавшись, сегодня вновь открыли ураганный огонь по Плейме — специальному лагерю американских и марионеточных войск. На выручку гарнизону лагеря отправлено крупное подразделение марионеточных войск.

За мужество, отвагу и героизм

За мужество, отвагу и героизм, проявленные при исполнении воинского долга, Президиум Верховного Совета СССР присвоил полковнику КУЗНЕЦОВУ Виктору Игнатьевичу звание ГЕРОЯ СОВЕТСКОГО СОЮЗА с вручением ему ордена ЛЕНИНА и медали «ЗОЛОТАЯ ЗВЕЗДА».

* * *

За плечами полковника Кузнецова немалый опыт. 24 года он летает и уже 15 лет испытывает самолеты. Не раз за эти годы В. И. Кузнецов попадал в сложные ситуации, и всегда его выручал опыт, помноженный на мужество. Около четырех тысяч часов провел летчик в воздухе, но каждый раз его подвиги мерялись на секунды.

В одном из последних полетов В. И. Кузнецов проверял машину на предельных углах атаки. В этот момент самолет потерял скорость и начал падать. Как действовать в подобном случае? Об этом никому не было известно. Полковник Кузнецов, приказав стрелку-радисту покинуть машину, поставил самолет в такое положение, чтобы его товарищ смог благополучно катапультироваться. Лишь после этого он стал предпринимать усилия, чтобы вывести самолет из штопора.

Во время катапультирования кабина оказалась разгерметизированной. Почти вслепую, так как все остекление заледенело, летчик сумел благополучно посадить машину. Так мужество, отвага, героизм и опыт коммуниста В. И. Кузнецова позволили получить ценный материал по устойчивости и управлению машины, необходимый для устранения ее конструктивных недостатков.

18-летним юношей, окончив 10 классов, Виктор Кузнецов поступил в военно-авиационное училище. С 1943 по май 1945 года он принимал участие в Великой Отечественной войне. Полковник Кузнецов одним из первых провел испытания системы заправки ракетоносцев топливом в воздухе.

Родина высоко оценила подвиги заслуженного летчика-испытателя СССР полковника Кузнецова.

С. ФРОЛКИН.
(Корр. ТАСС).

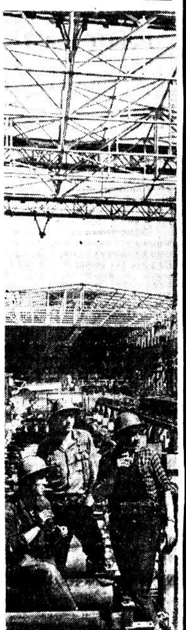

КРИВОЙ РОГ. На заводе «Криворожсталь» строится мелкосортный стан «250-4». Он должен дать продукцию в конце этого года. Новый стан будет оснащен совершенной отечественной техникой. Монтажники уже приступили к установке оборудования.

НА СНИМКЕ: на строительстве стана. На первом плане (слева направо)—монтажники Николай Суббота, Анатолий Топоров и Аркадий Мусиенко.

Фото А. Запары.
Фотохроника ТАСС.

ОБЗОР ИНОСТРАННОЙ ПЕЧАТИ за 22 октября

Открывшаяся в Аккре конференция глав государств и правительств африканских стран привлекает большое внимание зарубежной печати. Газеты излагают послание, направленное в адрес конференции Председателем Совета Министров СССР А. Н. Косыгиным, а также телеграммы от государственных деятелей ряда других стран.

Значительное место западная пресса отводит предстоящей поездке английского премьер-министра Вильсона в Солсбери для переговоров с главой южнородезийского режима Смитом, который форсирует об'явление так называемой «независимости». «Нью-Йорк геральд трибюн» считает эту поездку «одной из последних попыток Лондона переубедить Смита». Английские газеты приводят заявление руководителя южнородезийских расистов о том, что, «как ожидают в Солсбери, Вильсон пойдет на компромисс».

Газета «Гардиан» считает, что перспективы поездки Вильсона все же «довольно мрачные». «Несмотря на решение Вильсона Смит остается неумолимым, — заявляет французская «Орор».—Взрыв в Солсбери лишь несколько отсрочен».

Западногерманская печать указывает на усиливающиеся разногласия в «Общем рынке» и так называемом «европейском парламенте». «В столицах стран—участниц Общего рынка,—пишет «Ди Вельт»,—сокрушаются по поводу выступления французского министра иностранных дел, потребовавшего значительного ограничения полномочий комиссий ЕЭС». «Нейе Рейн-цейтунг» снабдила свою корреспонденцию на эту тему броским заголовком: «Общий рынок в тупике».

«В столицах пяти стран из европейской шестерки,—констатирует французская «Комба»,—заявление Кув де Мюрвиля вызвало замешательство». Газета считает, что между партнерами Франции существует разобщенность. «Фигаро», в свою очередь, заявляет, что выступление французского министра иностранных дел «отнюдь не способствует каким-либо новым контактам в Европейском экономическом сообществе».

В сообщениях из Джакарты, публикуемых во многих газетах, указывается, что в Индонезии введена военная цензура. Французская «Юманите» отмечает, что «репрессии против демократических организаций, предпринятые в районе большой Джакарты и в других районах Явы, распространились и на другие индонезийские острова». Японские газеты пишут, что в Индонезии проводится «чистка в армии, государственных учреждениях, среди работников просвещения и в других сферах общественной деятельности».

Китайская «Жэньминь жибао» опубликовала заявление делегации КНР, участвующей в работе комитета по подготовке второй афро-азиатской конференции, намеченной на 5 ноября в Алжире. Китайская делегация, пишет газета, «твердо отстаивает свою позицию о необходимости переноса срока созыва конференции».

Японская «Асахи» обращает внимание на стремление правящей либерально-демократической партии затянуть работу парламента, чтобы в последний момент добиться ратификации японо-южнокорейского договора.

Чехословацкая «Руде право» опубликовала статью о большой роли интеллигенции в социалистическом строительстве в ЧССР.

Болгарская «Отечествен фронт» выступает с комментарием в связи с предстоящей «неделей балканского взаимопонимания», которая будет проводиться в Софии.

(ТАСС).

К СОБЫТИЯМ В ИНДОНЕЗИИ

НЬЮ-ЙОРК, 22 октября. (ТАСС). В Джакарте под председательством президента Сукарно состоялось вчера заседание президиума кабинета министров Индонезии. На этом заседании было принято решение, предписывающее всем правительственным органам и кабинету министров провести в подчиненных им учреждениях чистку лиц, причастных к «движению 30 сентября». Как сообщает корреспондент агентства АП, ссылающийся на агентство АНТАРА, в решении, которое было принято на заседании кабинета министров, указывается, что лица, подозреваемые в причастности к этому движению, временно отстраняются от работы в правительственных учреждениях, в то время, как лица, чье участие в событиях 30 сентября не подлежит сомнению, должны быть уволены.

Субботний вечер в кругу семьи

СЧАСТЛИВАЯ

В конце июля ко мне зашел Владик.

— Вот, пришел попрощаться. Уезжаю.

— Здравствуй, студенческая жизнь?

— Да, теперь студенческая.

Я смотрела на его худое, скуластое лицо, на широко развернутые плечи и вспоминала, каким он был восемь лет назад, когда пришел в нашу школу.

— Что же ты так похудел? Или мама плохо кормила студента?

— Нет, что вы! Это я в поход с ребятами на шлюпке ходил. Ребята маленькие, первый раз в походе — за ними глаз да глаз нужен... Да! Вы знаете, мы в гостях у Людмилы Георгиевны были! Она там на даче живет. Сначала мы к ней в гости пришли, потом—она к нам. Обед нам помогала варить. Во! — обед получился. Ребята мне говорят: «Вот если бы у нас такая учительница была... Мы бы ее тоже любили...».

Владик и не подозревал, как обрадовали меня его слова. И не только это маленькое словечко «тоже» рядом со словом «любили». Мне понравилось, как он по-мальчишески похвастался перед ребятами своей учительницей: не так уж часто бывает, чтобы такие солидные люди, как студенты, хвастались своими учителями.

Я вспомнила, как десять лет назад, когда Людмила Георгиевна была тоненькой, как камышинка, двое развязных молодых людей осмелились сказать нечто по поводу ее худобы и высокого роста и как случившийся поблизости ученик Людмилы Георгиевны десятиклассник Витя К. остановил их: «Это моя учительница, и я ее уважаю. Понятно?» — Оказалось, понятно. На самого Витю Людмила Георгиевна потратила много душевных сил. Но дело того стоило: сердце-то у парня золотое.

Ей всегда удавалось в конце концов поладить с «трудными». Я думаю, «трудные» чувствовали, что теребит она их не по обязанности, а от упрямой веры в изначальную порядочность человека. «Трудным» нравится в ней ее напористость, ее горячность и то, что она работает не от и до, а с постоянным напряжением всех своих нравственных сил. Людмила Георгиевна «болеет» за своих на спортивных состязаниях, не разгибая спины, копает с ними картошку, танцует на школьных вечерах, ходит с ними в шлюпочные походы. Они едят из одного котла и сушат промокшую одежду у одного костра.

Ее воспитанники уходят из школы, но не уходят из ее жизни. Людмила Георгиевна всегда знает, кто как живет, где и как работает, счастлив ли в семейной жизни и не обижает ли родителей. Уже студентами, рабочими возвращаются они к родным пенатам, и Людмила Георгиевна ведет их в класс, к своим новым воспитанникам, и старшие учат младших уму-разуму: рассказывают о своей профессии, о профиле института, в котором учатся; корят себя за нерадивость в школьные годы, наказывают сидящим сейчас за партами беречь время и ценить слово учителя.

Никто, пожалуй, из классных руководителей старшеклассников не работает в таком тесном контакте с родителями своих воспитанников, как Л. Г. Шишкарева. А ведь и с родителями бывает трудно, иной раз труднее, чем с их детьми. Что греха таить, далеко не всем нам нравится в человеке прямота... Да и не всякая мама, не всякий папа могут критически относиться к своему ребенку. Ребенок-то вроде бы удался: и ростом высок, и лицом пригож, и одет не хуже других, и учится не на двойки. И кажутся поначалу некоторым родителям претензии нового классного руководителя необоснованными, а требования — чрезмерными.

Девятиклассница на собрание не пришла! — Разве это проступок? Подумаешь! Нет, стоит подумать. Уважительных причин у девочки не было, а прощать человеку, имеющему паспорт, хоть маленькое проявление неуважения к коллективу нельзя: все большое вырастает из малого; равнодушие и эгоизм — тоже.

Те из пап и мам, которые поняли, что требовательность Людмилы Георгиевны к их детям не от желания уязвить родительское самолюбие, спустя много лет не забывают с ней поздороваться, останавливают ее на улице и говорят: «А мой-то»... А этот «мой» уже давно женат и сам скоро сына или дочку в школу поведет.

Может ли человек не уставать? Ведь годы как-никак идут... Эта женщина, кажется, может. Никто в коллективе школы № 5 (теперь школы № 20) не помнит, чтобы у Людмилы Георгиевны не было дополнительных поручений. Несколько лет подряд избиралась она народным заседателем. Фамилия Шишкаревой из года в год значится в списках баллотирующихся в местком. Нельзя и подумать украсить школьный зал к Новому году или оформить первомайскую колонну без участия Людмилы Георгиевны. И все в коллективе к этому как-то привыкли, так что иной раз и не замечают, как много повседневной, обыденной, подчас неблагодарной, работы несет на своих плечах эта энергичная женщина.

Да, годы идут... Но молодость, если молодость — это постоянная готовность вмешаться в жизнь, остается. Именно такая молодость нужна учителю до последнего дня его пребывания на посту: она вечный живой пример, влияющий на формирование нравственного облика детей гораздо больше, чем просто образованность. Что нужно учителю, чтобы чувствовать себя счастливым? Только одно: видеть, что его труд не пропадает даром. Из рук Людмилы Георгиевны Шишкаревой много детей ушло в большую жизнь, и большинство из них — хорошие люди: и работать они умеют, и духовно расти не забывают, и доброта в них есть.

Положительно, Людмила Георгиевна — счастливый человек.

Н. РАЗЖИВИНА,
преподаватель литературы Череповецкой средней школы № 20.

Расскажите о них

Много хороших людей встречает человек на своем пути. Им обязан он своими знаниями, своими высокими моральными качествами. Их добрый совет, теплое участие, а порой и вовремя поданная рука помощи остаются памятными на всю жизнь.

Один вел тебя от первой страницы букваря в большой мир знаний, другой раскрыл красоту природы, третий привил уважение к труду, четвертый заботливо охранял твое здоровье, да разве всех перечтешь!

Много, очень много хороших, чутких людей вокруг нас. Но кто-то все-таки оставил в нашей душе, в нашей судьбе самый сильный след. Пишите нам, дорогие читатели, о таких людях, расскажите тепло, сердечно, пусть знают о них все, пусть учатся на их примере.

ИЗ СЮИТЫ ХУДОЖНИКА-ЗЕМЛЯКА

Живет в городе Щекино Тульской области художник Л. Ивановский, наш земляк, родом из Кичменгско-Городецкого района. Много лет работает он над серией рисунков о жизни великого писателя земли русской Льва Николаевича Толстого. Недавно он прислал нам в редакцию ряд фотокопий своих произведений. Одна из них—перед вами: Лев Толстой вместе с крестьянскими детьми катается на коньках по льду большого пруда в Ясной Поляне.

ГРЕЙПФРУТ

РАССКАЗ

В РЕДКИЕ солнечные дни октября небо кажется ярче, синее, глубже весеннего. Может, потому, что сверкающие белизной стволы берез несут в синеву трепетное золото крон. И оно синеет вместе с солнцем, ярче солнца. А солнце, забежав за облако, огненным пальцем обводит его края.

И все же хорошо, что в цвете октябрьского неба разлита нежная зелень весны...

Стайка лодок стыла в рябой холодной реке. Моторка деда Герасима, отчихавшись сизыми облачками бензинных паров и смолкнув, приткнулась к ним сбоку.

— Дорогу-то еще не забыл? — с ухмылкой поинтересовался дед.

Геннадий молча дал ему «на сугрев» и, упираясь руками в колени, с трудом выбрался на высокий берег, засыпанный рыжими сосновыми иглами.

Внизу, в неширокой синей реке, неожиданно вспыхнуло солнце и побежало по мелким волнам. Ветер, принесшись откуда-то из сосновых вершин, взметнул плащ за спиной Геннадия.

Казалось, это не просто ветер: это огненный солнечный свет реял между соснами и пронзительно обжигал веки. Ослепленный, не видя куда ступает, шел Геннадий по этому странному высокому берегу, словно по чужой планете. Не верилось, что за полтысячи километров отсюда есть Ленинград, и тонкий, сыроватый, ощутимый кончиками пальцев туман на Аничковом мосту немо обтекает бронзовых коней с крутыми влажными боками. И Клара за низким газетным столиком читает последний номер «Театральной жизни»...

Нет, встреча с Олей больше не была томительно неприятна Геннадию. День разгорался чудесный, он — Геннадий — чудесно пролетел на моторке сорок километров по родной, по-осеннему захолодевшей реке и так насмотрелся на ее чудесные берега, что, казалось, физически ощущал, как глаза его полны отражений этих щемящих сердце северных красот. Все было чудесно, и ни встреча с женой (бывшей, как про себя назвал ее Геннадий), ни встреча с дочерью уже не могли испортить ему праздничное, красиво-грустное настроение.

...Это случилось в конце прошедшего лета, особенно богатого комарами и крепкими северными грибами. Забрав из яслей Ольгуньку, Оля принесла ее домой, переодела. Двухлетняя дочка вопросительно заглядывала ей на руки, отгибала сжатые в кулаки пальцы. У мамы всегда было что-то припасено для нее, и она уже готова была воскликнуть с восторгом: «Мама купила ягодки!» или «Мама купила кофетку!» Но мама поднялась с корточек, принесла из кухни хлеба и чашку чая, заваренного позавчера.

— Мама купила водички,—неуверенно, робко сказала Ольгунька и вопросительно посмотрела на мать.

И закачались перед глазами матери тонкие зеленые ветки, вспыхнул и затуманился первый золотой плод грейпфрута, посаженного ею перед от'ездом мужа...

Когда Геннадий вернулся в институт после каникул, проведенных в шумном туристическом походе, его пригласил к себе декан факультета, известный искусствовед.

— Послушайте, на вашей совести, оказывается, прескверная история,—взволнованно заговорил декан.

Геннадий быстро перебрал в уме все происшедшие с ним за лето истории, которые можно было отнести к «прескверным». Это, конечно, о Кларе...

— У вас, оказывается, остались на родине жена с дочерью, они бедствуют. Ребенок часто болеет, мать сидит с ним подолгу дома и поэтому мало зарабатывает.

— Но... но я же учусь,—приходя в себя от изумления, пробормотал Геннадий. — Когда я стану художником и мы будем жить вместе, все блага я разделю с ними.

— Что-то не похоже, чтоб их ожидали блага,—декан кинул на Геннадия взгляд из-под бровей. Потом поднял голову и, открыто глядя ему в лицо, заявил:

— Если рассуждать по совести, я не могу держать вас, единственного кормильца семьи, в институте. Но у нас нет заочного отделения по вашей специальности, а вы—способный студент, которого не хотелось бы лишаться. Поезжайте к жене и как-то уладьте ваши отношения. Хотя... хотя теперь я сомневаюсь, что из вас выйдет стоящий художник. Хорошо, когда у человека золотые руки, но сердце —даже из самого благородного металла—никуда не годится... Сердце должно быть живым.

...Как тебе не стыдно было писать в институт?—спрашивал Геннадий жену, держа на руках Ольгуньку, но не глядя на нее.

Оля молчала, ее смежившиеся в прищуре веки подрагивали.

— Для вас же стараюсь, ночей не сплю, зубрю, рисую—и вот пожалуйста!—обиженно, но внутренне стыдясь своих слов, выкрикивал Геннадий.

— Нет, не для нас,—наконец заговорила Оля.—Не для нас и вообще ни для кого. Только для себя. Ты даже не пишешь мне,—вдруг жалобно добавила она, склонив голову.—Ты хотя бы писал, приезжал летом. Мне было бы легче.

— Но, Оленька, искусство захватывает человека целиком, и художник перестает принадлежать не только близким, но и самому себе.

— Я думаю, такие, как ты, и проповедовали в прошлом веке «чистое искусство», «искусство для искусства».

— А ты так и не научилась ничему, кроме того, что тебе преподали в школе? — теряя терпение, спросил Геннадий и передал заплакавшую Ольгуньку на руки жене.

В конце концов они помирились. И вместе ходили за последними осенними грибами в наполненную острыми запахами дремотную тайгу. И Геннадий бегло зарисовал, как Ольгунька самостоятельно моет руки над облупившимся эмалированным тазиком. И даже на прощание Оля сорвала единственный, долгожданный плод грейпфрута и положила мужу в рюкзак.

Геннадий обнаружил его, сидя на берегу и дожидаясь деда Герасима, ушедшего за лодочным мотором. Он держал на ладони тяжелый золотой шар и принюхивался к его слабому нездешнему запаху. Все на свете должно иметь свое скрытое значение—в этом Геннадий был твердо убежден. «Не должно быть места ничему случайному. Людям должны быть свойственны тонкие чувства, которые можно выражать лишь намеками. А грейпфрут?» Геннадий колупнул яркую кожуру, осторожно очистил несколько долек. В сочной мякоти сплелись воедино вкус и ароматы апельсина и лимона. Но был еще привкус горечи, тонкий, очаровательный привкус. «Конечно, грейпфрут—это неспроста». Горький зов, укор почудился Геннадию в этом плоде. Оля вырастила его из тонкого черенка, укрывала стаканом, шире раздвигала занавески, чтоб серым зимним днем пропустить больше света к этому нежному сыну юга. И маленькая Ольгунька грела ручонки возле этого домашнего солнца.

И вырос плод с тонким привкусом горечи, сожаления, тоски по нему, Геннадию...

От этих мыслей так светло стало на душе. Геннадию было приятно, что его любили, его звали. Но не требовательно, капризно, как Клара, а вот так—годами, с неизменной любовью и неизбывной верностью. Это его устраивало. «Все-таки Олька—жена что надо. Жалко ее, бедняжку. А декану можно спокойно сказать, что все улажено»...

И Геннадий поднялся навстречу деду Герасиму, натужно тащившему лодочный мотор, готовый к очередному созерцанию бега студеной реки, ярко раскрашенной тайги на берегах, счастливого бездонного неба—в общем, красоты...

Т. ЭНДЕРС.

НА АФИШЕ ЗАМАНЧИВОЕ НАЗВАНИЕ...

На афише кинотеатра заманчивое название... И папа с мамой вечером отправляются в кинотеатр, прихватив с собой сына или дочку. И ни которому из них невдомек, что эту картину ребенку смотреть совсем ни к чему. В афише, кроме всего прочего, было сказано очень определенно: «Детям до 16 лет картину смотреть не рекомендуется». Родители все же покупают билеты и устремляются в зал. И тут начинается неизбежный разговор. Контролер совершенно законно говорит: не могу, товарищи, пропустить с подростком, картина не для детей да и время позднее, детям пора спать ложиться... Но владельцы билетов яростно протестуют. Забыты вежливость, чуткость, забыт свой ребенок. Грубо, настойчиво люди требуют — пропускайте и никаких!

Третьего октября в кинотеатре «Искра» учинили самый настоящий скандал инженер государственной контрольной лаборатории по измерительной технике Александр Владимирович Полетаев и слесарь паровозо-вагоноремонтного завода Владимир Павлович Лосиков, которые пришли вместе со своими детьми на кинофильм «Новый Дон Жуан».

Этим родителям так хотелось показать своим детям любовные похождения Дон Жуана, что никакие уговоры и доводы работников кинотеатра не возымели действия. Пришлось просить помощи... у милиции.

Не пора ли положить конец таким сценам. Не пора ли всем вместе организовать досуг детей с пользой, чтобы смотрели они кинофильмы, читали книги, те, которые научат их доброму, красивому, нужному в жизни. А кино, когда его правильно используют, — яркий и разносторонний учебник для подрастающего поколения.

Н. КРЫЛОВ.

В ОБЩЕСТВЕННЫХ ПРИЕМНЫХ «КРАСНОГО СЕВЕРА»

Сегодня в помещении редакции (комната № 26, первый этаж) состоится очередной прием трудящихся по вопросам, связанным с трудовым, гражданским и жилищным законодательствами. Прием ведет с 15 до 18 часов адвокат Вологодской юридической консультации Усков В. А.

Редактор А. С. МАРЬИН.

Ошибке... 50 лет

Рябина, известная среди садоводов под названием «нежинской», в действительности носит название «невежинская». Это не просто описка. Ошибка была допущена умышленно более пятидесяти лет назад.

Крестьяне села Невежино Владимирской области вывели оригинальный сорт рябины с крупными, необыкновенно вкусными ягодами, привлекшими внимание виноделов. Чтобы скрыть в тайне действительное место произрастания рябины, они назвали ее нежинской по имени города Нежин на Черниговщине. Так описка дошла до наших дней. Сейчас рябина безымянных селекционеров культивируется во многих хозяйствах области.

(ТАСС).

СЕМЕЙНЫЕ ДИАЛОГИ

— Давай поговорим с тобой как мужчина с мужчиной.

— То есть я должен отвечать откровенно?

— Вот именно. Ты уже в десятом классе, а учишься плохо, перебиваешься с двойки на тройку. Интересуешься только футболом. На что ты рассчитываешь после окончания школы?

— На твою зарплату, отец.

* * *

— Мой сын совсем от рук отбился. А у вас есть дети?

— Да, тоже сын.

— Курит?

— Папиросы в рот никогда не брал.

— Молодец! Не то, что мой. Но выпивает, наверное?

— Что вы, что вы!

— Вы счастливая мать. А вечерами он поздно возвращается?

— Сразу же после ужина ложится спать.

— Вот это да! Сколько же ему лет?

— Полтора года.

* * *

— Если ты сам не признаешься, что с'ел всю банку с вареньем, я тебя накажу.

— Мамочка, но ведь банка-то цела!

Для любознательных

ИСТОРИЯ ПРИЧЕСОК

Рис. 1

Рассказывают, что одного мудреца спросили, как возникают моды. Мудрец ответил: очень просто, моды закладывают в бочки, прячут в глубокие подвалы, а через какое-то время достают вновь.

Конечно, это шутка. Но она похожа на правду. Моды и в самом деле повторяются. В этом существует некоторая закономерность. В истории прически, например, было несколько периодов, когда господствовал греческий стиль. Посмотрим, как это происходило.

На рисунке (1) вы видите, как убирали свои волосы женщины во времена античной Греции. Они разделяли их на прямой пробор, на затылке собирали в пышный пучок и украшали диадемами, обручами, цветами. Разумеется, такое пышное убранство могли позволить себе женщины, принадлежавшие к господствующему классу.

Греческую моду унаследовал древний Рим. Это было естественно. Ведь Римское государство во многом напоминало Грецию — своей культурой, общественным укладом.

С течением времени римлянки видоизменили греческие прически. Исчез пышный пучок. Укладка волос как бы повторяла форму головы. Простота и строгость — вот характерные черты причесок.

До нас дошло много картин средневековых художников. Молодые девушки изображены на них с распущенными по плечам волосами. А замужние женщины носили тогда головные уборы из различных тканей. Волосы были совершенно закрыты. Этого требовала церковь. Во времена средневековья она была всесильна: диктовала

Рис. 3

и образ мыслей, и образ жизни, и даже моду.

Эпоха Возрождения—это бунт человека против мрачного засилья церкви. Наступил пышный расцвет культуры и искусства. Художники и поэты воспевали земную красоту. Их вдохновляли античные произведения, в которых человек выглядел прекрасным и совершенным. Это влияние испытали на себе и мастера женской красоты — парикмахеры. Снова вошли в моду греческие прически, но уже несколько видоизмененные. Они подчеркивали высоту лба, оставляя его открытым.

Среди стран Европы выделяется Испания. Ее могущество коренится в огромных запасах золота и серебра. Роскошь королевского двора в Мадриде сказывается на моде. Платья придворных дам блистают драгоценностями. Их венчают пышные жабо из тончайших кружев. Прически в греческом стиле показались бы здесь слишком скромными, бедными. Их сменяют высокие, взбитые. На них, к слову сказать, было очень удобно выставлять напоказ украшения из золота, серебра, драгоценных камней.

Во второй половине XVII века центр моды перемещается во Францию. При дворе Людовика XIV дамы красуются все более сложными, «тяжеловесными» прическами. Порой эти сооружения из локонов, кружев, жемчуга не выдерживают собственной тяжести. Их приходится поддерживать проволочными каркасами.

Особенно вычурными прически становятся в эпоху рококо. Взгляните на эту головку (рис. 2). Много труда вложил парикмахер, пока соорудил такую прическу.

Конец XVIII века. Блеск французского королевского двора меркнет в огне революции. Сторонники республики снова вспоминают об античном мире. В литературе и искусстве эта эпоха носит название классицизма. Он вторгается и в моду. Забыты вычурные и сложные прически. Легкие пышные локоны, скрепленные пряжкой, выглядят просто и естественно.

Но вот к власти приходит Бонапарт. Снова воцаряется монархия. Придворные дамы увлекаются прическами в стиле ампир. Волосы укладывают высоко на темени, а на лоб спадают мелкие локоны. Вот она, эта прическа (рис. 3). Такому искусству может позавидовать любой современный мастер.

...Наполеон разбит. Судьбы Европы, а заодно и моды решаются в Вене. Созданный здесь стиль прически носит название бидермайер. Основную массу локонов располагают теперь по бокам головы. Различные комбинации бантов и украшений позволяют осуществить порой оригинальные замыслы парикмахеров. Посмотрите на эту прическу (рис. 4). В ней нет французской изысканности. В моделях бидермайер что-то от обывателя-буржуа.

Дух делового предпринимательства охватывает Германию, парадность дамских причесок не соответствует ему. Они становятся скромнее.

Но самую резкую перемену претерпела мода в начале нашего века. Прогремела первая империалистическая война, на женщин обрушились нужда и лишения. Не до локонов. Стрижка под мальчика—о, это был переворот! — повсюду имела успех. Следом за прической «паж» (рис. 5) укоренились совсем «мужские» стрижки. Правда, ненадолго. Уж очень они противоречили представлению о женственности.

Вскоре получил полное развитие перманент. Это изобретение Шарля Нестле помогает создавать модели, которые соответствуют духу времени. Женщинам понадобились прически простые и красивые, такие, что не требуют лишних забот.

Сейчас почти все женщины имеют возможность красиво причесываться. Создателям современного стиля нужно много умения, вкуса и изобретательности. Но это уже другая тема. О ней разговор пойдет позднее. И очень интересным было бы, если бы сами женщины высказали свое мнение по поводу современных причесок.

Рис. 5

Рис. 2

Рис. 3

ПОГОДА

С 23 по 25 октября по области ожидается облачная с прояснениями погода, временами осадки. Ветер северо-западный, западный умеренный. Температура ночью +3, +2, днем 0, +5 градусов.

В ТЕАТРЕ И КИНО

ОБЛДРАМТЕАТР. 23 октября — «Чти отца своего», 24 октября днем—«Старые друзья», вечером— «В день свадьбы». Начало спектаклей дневных в 12 часов, вечерних в 19 часов.

КОНЦЕРТНЫЙ ЗАЛ ФИЛАРМОНИИ. 25 октября—концерт солистки ГАБТ народной артистки РСФСР **Ирины МАСЛЕННИКОВОЙ.** Абонемент «Мастера искусств» талон № 2. Начало в 20 часов. Абонементы продаются в филармонии. Подробности в афишах.

КОНЦЕРТНЫЙ ЗАЛ ФИЛАРМОНИИ. 26 октября концерт «Встреча с лирикой». Исполнители **Анатолий АЛЕКСАНДРОВИЧ** (тенор) (Ленинград). **Л. ПЕРВОВА** (художественное слово), **И. ЛИВШИЦ** (рояль), **З. РАСКИНА** (ведущая). Начало в 20 часов. Билеты продаются в кассе филармонии с 15 часов. Принимаются заявки.

КИНОТЕАТР им. ГОРЬКОГО. Большой зал. В 10.30, 12, 13.40, 15.10, 16.40, 18.10, 19.40 (удлиненный), 21.45 новый широкоэкранный художественный фильм «Черный бархат». Открыта касса предварительной продажи билетов на колхозном рынке ежедневно с 9 до 14 часов. На детских сеансах в 9 часов 23, 24 октября—«Ко мне, Мухтар». Малый зал. 23, 24 октября в 9.20, 12.50, 14.40 — «Верные друзья»; в 11.10, 16.30, 18.10, 19.50, 21.30—«Новый Дон Жуан».

КИНОТЕАТР «ИСКРА». Большой зал. В 9.30—«Гаврош»; в 11.10, 12.50, 14.40, 16.20, 18.10, 20, 21.40 новый художественный фильм «Антер». Малый зал. В 10, 12.40, 18, 20.40—«Жили-были старик со старухой» (две серии в один сеанс), в 15.20—«Гаврош»; в 17 часов документальный фильм — «Рассказ о Михаиле Фрунзе», «Ленин в Смольном».

ГОРОДСКОЙ ДОМ КУЛЬТУРЫ. 23 октября в 16.30 и 18.25—«Иван Рыбанов»; 24 октября в 15, 16.30, 18— «Остров Колдун».

КИНОТЕАТР «РОДИНА». В 9 часов кинофильм «Зигмунд Колосовский», в 10.50, 12.40, 14.30, 16.20, 18.10, 20, 21.50 художественный фильм «Комедия с дверной ручной».

КИНОТЕАТР «СПУТНИК». 23—24 октября в 15, 17, 19, 21 час—«Пепел и алмаз». 25 октября в 15, 17, 19, 21 час — «Улыбка в разгаре лета».

ДВОРЕЦ КУЛЬТУРЫ ЖЕЛЕЗНОДОРОЖНИКОВ. 23 октября в 15, 17 часов—«День счастья». 24 октября в 15, 17, 19 и 21 час—«Бабетта идет на войну». 25, 26 в 15, 17.15, 19, 21 час—«Невесты—вдовы». 27 октября начало в 15, 17.15 и 21 час.

КИНОТЕАТР «ОКТЯБРЬ». 23, 24 октября в 15.15, 17.15, 19.10, 21 час новая кинокомедия «Улыбка в разгаре лета».

ДОМ СОЮЗОВ (Лермонтова, 19), 25 октября в 17.15—«Любимая».

СЛУШАЙТЕ, СМОТРИТЕ

24 ОКТЯБРЯ
ЦЕНТРАЛЬНОЕ РАДИО

9.15—«С добрым утром!». 10.30— «Вести из леса». Трансляция из Ленинграда. 11.00—Радиоуниверситет культуры. «Социалистический реализм—творческий метод советской литературы и искусства». 12.00 — «Глобус». 12.20—Моцарт—Концерт для фортепьяно с оркестром (ре минор). 13.00—«Здоровье». Радиожурнал. 13.30—Выполняем заявки радиослушателей. Концерт. 14.00— Для детей. В. Каманин—«Деревня Настасьино». Радиопостановка. Премьера. 15.00—Воскресная программа для села. 16.00—Международные обозреватели за «круглым столом». 16.30—«Поэтическая тетрадь». Стихи русских поэтов классиков. 16.45—«Сундуки с секретом». Беседа журналистки Л. М. Ивановой. 17.00—Программа радиостанции «Юность». 18.20 — «Сквозь огненные версты». Радиорассказ о герое гражданской войны В. М. Азине. 19.00—Концерт Ш. Ашкенази (Израиль) и Большого симфонического оркестра Всесоюзного радио. 20.00—Литературные вечера. 21.00 — Музыкальные страницы «Маяка». 21.20—Радиоальманах «С улыбкой».

ОБЛАСТНЫЕ ПЕРЕДАЧИ
(на волнах 1500, 4,3 и 4,5 метра)

6.30—7.00 — Последние известия. Передача «Забота о производстве—долг коммуниста». Обзор газет «Красный Север» и «Вологодский комсомолец».

ТЕЛЕВИДЕНИЕ

10.30—«Будильник». 11.00—«Московский Кремль вчера и сегодня». 11.30 — «Пионерия». Киножурнал. 11.40—Для дошкольников и младших школьников «Белка в колесе». Телефильм. 12.00—Для школьников. «В поисках песни». Передача из Праги. 12.45—Для старших школьников. «Секреты чисел и фигур». Олимпиада по математике. Первый тур. 15.00—«Новости дня». 15.10—Для воинов Советской Армии и Флота. «Этапы большого пути». 15.40—«Музыкальный киоск». 16.00—Теленовости. 16.15 — «Здоровье». 16.50—«Окно сатиры». 17.00—«Белорусская лирическая». Концерт. 17.50 — «Дети Памира». Фильм. 19.10—«На стадионах и спортивных площадках. 21.30—Теленовости. 21.45—«КВН 65».

Профсоюзная организация, коллектив деревообделочного цеха Вологодского судоремонтного завода выражают соболезнование Ковалеву Петру Эмануиловичу по поводу преждевременной смерти его жены

КОВАЛЕВОЙ
Анны Николаевны.

МАГАЗИН «РАССВЕТ» совместно с базой Ростекстильторга с 24 по 26 октября проводит выставку-продажу штапельных и хлопчатобумажных тканей.

24 октября в 14 часов будет проведена демонстрация моделей из тканей, которые будут представлены на выставку.

Желающие после демонстрации могут купить любые ткани и полуфабрикаты платьев, халатов и других изделий.

Посетите наш магазин.

Адрес магазина: г. Вологда, проспект Победы, 21.

Наш адрес: Вологда, Урицкого, 2

ТЕЛЕФОНЫ: зам. редактора — 2-31-41, зам. редактора — 2-32-51, ответственный секретарь — 2-31-35, секретариат — 2-10-62, отделы: партийной жизни — 2-30-94, промышленности и транспорта — 2-05-13, сельскохозяйственный — 2-04-85, культуры — 2-31-40, информации — 2-31-42, советского строительства и быта — 2-01-72, писем трудящихся и работы с рабселькорами — 2-00-32, бухгалтерия и прием об'явлений — 2-04-61.

ГЕ—01252. Вологодская областная типография Зак. 3779.