ВЫХОДИТЕ НА СОРЕВНОВАНИЕ, ТОВАРИЩИ ЖИВОТНОВОДЫ!

НАВСТРЕЧУ XXIII СЪЕЗДУ КПСС

ГОД ИЗДАНИЯ 49-й

ПРОЛЕТАРИИ ВСЕХ СТРАН, СОЕДИНЯЙТЕСЬ!

КРАСНЫЙ СЕВЕР

ОРГАН ВОЛОГОДСКОГО ОБЛАСТНОГО КОМИТЕТА КОММУНИСТИЧЕСКОЙ ПАРТИИ СОВЕТСКОГО СОЮЗА И ОБЛАСТНОГО СОВЕТА ДЕПУТАТОВ ТРУДЯЩИХСЯ

№ 242 (14438) | Среда, 13 октября 1965 года | Цена 2 коп.

ПЛАНЫ ЗАГОТОВОК МОЛОКА, МЯСА, ЯИЦ, ШЕРСТИ, ЗЕРНА И КАРТОФЕЛЯ ВЫПОЛНЕНЫ ОБЛАСТЬЮ ДОСРОЧНО

Труженики сельского хозяйства нашей области, претворяя в жизнь решения мартовского Пленума ЦК КПСС и включившись в соревнование за достойную встречу XXIII с'езда КПСС, досрочно, 10 октября, выполнили годовой план продажи государству всех видов животноводческой продукции, в том числе молока на 100,2 процента, мяса на 108,4, яиц на 104 и шерсти на 101 процент. Выполнены также годовые планы закупок зерна на 116 и картофеля на 105 процентов. В колхозах области более чем на тридцать процентов возросли денежные доходы, повысилась оплата труда колхозников. Большой вклад в увеличение производства и продажи государству сельскохозяйственной продукции внесли колхозники и рабочие совхозов, руководители и специалисты хозяйств Вологодского, Шекснинского, Устюженского, Сокольского, Череповецкого и Вожегодского районов. Усилия тружеников села области сейчас направлены на быстрейшее завершение всех сельскохозяйственных работ, организованное проведение зимовки скота, дальнейшее увеличение производства и заготовок сельскохозяйственных продуктов.

ДОБРОМУ ПОЧИНУ — ГОРЯЧУЮ ПОДДЕРЖКУ!

Решения сентябрьского Пленума ЦК КПСС, подготовка к XXIII с'езду КПСС вызвали под'ем творческой активности всех советских людей. Коллективы предприятий, строек, колхозов и совхозов встают на предс'ездовскую трудовую вахту, принимают новые обязательства и широко развертывают социалистическое соревнование за успешное их выполнение.

Хорошо трудятся в завершающем году семилетки животноводы области. Яркое тому свидетельство — досрочное выполнение областью годового плана заготовок молока, мяса, яиц, шерсти. Но резервы и возможности еще далеко не исчерпаны. И труженики села стремятся новыми достижениями в борьбе за увеличение производства и продажи государству животноводческой продукции встретить XXIII с'езд КПСС. Они активно готовятся к зимовке скота, выявляют свои резервы и возможности, определяют рубежи на зимний период и на весь 1966 год.

Сегодня в нашей газете публикуется обязательство животноводов колхоза «Родина» Вологодского района. По-хозяйски подготовившись к зимовке, они взяли обязательство получить за период октябрь — май по 2000 килограммов молока от коровы. Доярки Бурелевской фермы, располагающие более широкими возможностями, решили надоить за стойловый период по 2300 килограммов молока от коровы, а Харичевской фермы — по 2200. Эта ценная инициатива одобрена бюро обкома КПСС и облисполкомом.

Добрые вести о возрастающей творческой активности работников животноводства поступают и из других районов области. Как уже сообщалось в нашей газете, животноводы совхоза «Плоское» Грязовецкого района взяли обязательство получить за стойловый период по 1550 килограммов молока от коровы, или на 200 килограммов больше, чем было надоено в прошлую зимовку.

Нет сомнения, что патриотический почин животноводов колхоза «Родина» и других хозяйств — инициаторов соревнования в честь XXIII с'езда КПСС — горячо поддержат работники всех колхозных и совхозных ферм области и будут по-боевому бороться за успешное проведение зимовки скота, дальнейшее увеличение производства и продажи государству продуктов животноводства.

Каждому понятно, что успех не придет сам по себе. Нужно хорошо, творчески потрудиться, чтобы успешно выполнить принятые обязательства. Прежде всего, требуется всесторонне подготовиться к зимовке. Между тем, как отмечается в постановлении бюро обкома КПСС и облисполкома, опубликованном в нашей газете 10 октября, многие колхозы с этим неотложным делом недопустимо медлят.

Возьмите, например, колхоз имени Кирова Нюксенского района. Ремонтом и оборудованием скотных дворов здесь еще не занимались. Не хватает помещений для размещения животных. Из пяти доильных установок ни одна не используется. Кормов заготовлено мало, однако запасы их не пополняются — солома лежит на полях, не убирается. Оборудование для приготовления кормов не приведено в порядок. План стойлового содержания скота не составлен. Пора переводить животных на зимний рацион, а здесь даже и подкормка их на дворах не организована. Неудивительно, что и надои резко снижаются. Разве приведет к добру такое отношение к делу?

В постановлении бюро обкома КПСС и облисполкома четко определено, что нужно сделать в колхозах и совхозах, чтобы организованно перевести скот на стойловое содержание и обеспечить максимальное повышение продуктивности животных в зимний период. Обязанность райкомов КПСС, райисполкомов, районных производственных управлений сельского хозяйства, об'единений «Сельхозтехника», руководителей хозяйств, партийных организаций — по-боевому организовать это дело на местах, в кратчайший срок устранить имеющиеся недостатки, создать работникам животноводства необходимые условия для плодотворной работы. А они, труженики ферм, не пожалеют сил для того, чтобы хорошо провести зимовку.

Испытанный и верный путь к успеху — социалистическое соревнование. Нужно на каждой ферме, как рекомендуют бюро обкома КПСС и облисполком, обсудить с животноводами патриотический почин колхоза «Родина», определить обязательства на зимовку и широко развернуть соревнование за достойную встречу XXIII с'езда КПСС.

Предстоит многое сделать, чтобы поднять животноводство на новую, более высокую ступень. И этого **труженики села добьются во всенародном соревновании в честь** XXIII с'езда КПСС.

2000 килограммов молока от коровы

ТАКОЕ ОБЯЗАТЕЛЬСТВО ВЗЯЛИ НА ЗИМОВКУ

животноводы колхоза „Родина" Вологодского района

Завершающий год семилетки принес труженикам ферм нашего колхоза немалые успехи. Осуществляя решения мартовского Пленума ЦК КПСС, они резко повысили продуктивность общественного скота. Так, в прошлом году от каждой из 670 коров было получено 2748 килограммов молока, а за девять месяцев и десять дней октября текущего года — 2850.

Этого успеха животноводы добились благодаря улучшению содержания скота. Зимой и летом в суточные рационы вводились разнообразные корма, соблюдалась многократная дойка, велась повседневная борьба за санитарную культуру. И надо сказать, выручил силос. В прошлом году с помощью механизаторов его заложили 6000 тонн, или по девять тонн на корову. Сочного корма хватило на всю зиму и осталось в переходящем фонде на предстоящую зимовку около 400 тонн. В суточных рационах было достаточно грубых кормов. Перед скармливанием их приготавливали и сдабривали концентратами и мочевиной. Летом доярки косили клевер, горохо-овсяную и вико-овсяную смеси и скармливали каждой корове по 20—25 килограммов зеленой массы в сутки.

Вступая в завершающий год семилетки, животноводы взяли обязательство надоить 2800 килограммов молока от коровы. Но еще летом, получая пудовые надои, убедились, что имеют возможность дать больше молока. Поэтому они пересмотрели прежнее обязательство и приняли новое, повышенное, решив получить за год от каждой коровы 3500 килограммов. За выполнение обязательства на всех фермах развернулось соревнование. Если в четвертом квартале прошлого года было надоено по 508 килограммов молока от коровы, то в последнем квартале этого года рассчитываем получить по 760 килограммов.

Повседневное и действенное соревнование доярок и пастухов за повышение надоев позволило колхозу досрочно, пятого сентября, выполнить годовой план продажи молока государству. На приемные пункты его отправлено 13500 центнеров, или на 4392 центнера больше, чем за соответствующий период прошлого года. За девять месяцев прирост в надоях по сравнению с таким же периодом прошлого года составил 510 килограммов от коровы.

В соревновании особенно отличаются доярки Бурелевской фермы. Они надоили от каждой коровы по 3184 килограмма молока. На Харичевской ферме впереди К. В. Колесова. Она получила от каждой коровы по 3640 килограммов и заняла первое место среди 56 доярок колхоза.

Сейчас животноводы переводят скот с пастбищного на стойловое содержание, стремятся не допустить снижения его продуктивности. Они разнообразят суточные рационы. Коровам скармливают картофель, турнепс, ботву и корни капустно-брюквенного гибрида, который выращен на 18 гектарах. В результате среднесуточные надои в среднем по колхозу достигают десяти килограммов от коровы.

Как и в прошлом году, механизаторы помогли создать сытую зимовку общественному скоту. В полуназемных траншеях хранится 6000 тонн клеверного, горохо-овсяного и вико-овсяного силоса. Часть силосного корма заложена с мочевиной. И снова приходится на корову по девять тонн сочного корма. Ныне заготовлено больше грубых кормов. Вся солома убрана с полей и уложена в скирды механизаторами звеньев В. Ярушкина и Н. Смирнова. На фураж используем 1000 центнеров картофеля. Хороший урожай зерновых культур позволил создать фуражный фонд. Для приготовления собственных концентратов выделено более 2000 центнеров зерна.

На всех девяти фермах подготовлены помещения для скота. В кормокухнях четырех дворов установлены кормозапарники. Оборудуется кормокухня на огарковском дворе. В среднесуточные рационы каждой корове вводится: четыре килограмма сена, пять килограммов запаренной и сдобренной концентратами соломы, 30 килограммов силоса и корнеплодов, а также на выдоенный литр молока 200 граммов концентратов. Таким образом, каждая корова получает в сутки свыше десяти кормовых единиц. В качестве минеральной подкормки используются: соль-лизунец, мел, трикальцийфосфат. Все наши фермы укомплектованы опытными и трудолюбивыми доярками, скотниками, телятницами, птичницами, свинарками. Между коллективами скотных дворов идет соревнование за лучшие показатели в труде. Специалисты колхоза — зоотехники и ветработники, как и в прошлом году, организуют зооветучебу животноводов.

На фермах состоялись собрания животноводов. Они обсудили задачи на период зимовки и стали на трудовую вахту в честь XXIII с'езда КПСС. Доярки, скотники, пастухи, бригадиры и специалисты единодушно приняли обязательство **до конца года произвести и продать государству сверх годового плана 8000 центнеров молока, а за зимовку получить его по 2000 килограммов от коровы.**

Еще более высокие обязательства приняли коллективы передовых ферм. Животноводы Харичевской фермы решили надоить за зимовку 2200 килограммов молока от коровы, а Бурелевской фермы — 2300 килограммов.

Работники животноводства, все труженики колхоза вступили в соревнование за успешное завершение сельскохозяйственного года, образцовое проведение зимовки и достойную встречу XXIII с'езда КПСС.

Обязательство принято тружениками животноводческих ферм, правлением и парткомом колхоза.

Коллектив Бурелевской фермы колхоза «Родина» Вологодского района — инициатор соревнования в честь XXIII с'езда КПСС. За 9 месяцев доярки получили от каждой коровы по 3184 килограмма молока и приняли обязательство за зимовку надоить по 2300 килограммов.

НА СНИМКЕ: (слева направо) Л. А. Ефимова, А. Б. Силина, К. К. Сашина, А. А. Сашина, М. О. Костарева.

Фото С. ИВАНОВСКОГО.

УРОЖАЙ — В ЗАКРОМАХ

В совхозе «Красный партизан» Устюженского района весть о созыве XXIII с'езда КПСС быстро облетела бригады. Рабочие, специалисты сельского хозяйства прямо в поле, используя минуты отдыха, держали совет о том, как лучше отметить начало всенародного соревнования в честь выдающегося события в жизни партии и всей страны. Надо было в течение недели, пока стояла хорошая погода, завершить основные полевые работы. К этому и были направлены усилия коллектива.

Отлично потрудились механизаторы. К началу октября они закончили косовицу и обмолот хлебов со всей площади. Просушены, очищены и засыпаны в закрома сортовые семена зерновых культур, а образцы

СОВХОЗ «КРАСНЫЙ ПАРТИЗАН» УСПЕШНО ЗАВЕРШАЕТ СЕЛЬСКОХОЗЯЙСТВЕННЫЙ ГОД

семенного зерна отправлены для проверки в лабораторию. Несмотря на позднее созревание хлебов, урожай собран выше прошлогоднего.

Завершив переработку своего зерна, машинисты зерносушилок решили оказать помощь соседнему колхозу «Россия».

Постарались картофелеводы. Весь картофель со 147 гектаров они убрали комбайнами и копалками. Как и в прошлом году, особенно слаженно работали члены звена, где вожаком старейший механизатор А. Н. Чернышов. Они многое сделали для того, чтобы произведенная ими продукция вновь была самой дешевой. В несколько раз сокращены затраты ручного труда на таких важнейших этапах, как посадка и уборка клубней. Пустив в ход два картофелеуборочных комбайна, звено быстро управилось с делом и затем в течение нескольких дней помогало другим бригадам и звеньям. На очереди — культивация и перепашка картофельных полей с вторичным сбором оставшихся клубней.

Семенной картофель закладывается на хранение в бурты. Устройство их поручено наиболее опытным рабочим. Каждый бурт оборудуется вентиляционными трубами, тщательно укрывается соломой и землей.

Трудовую победу одержали льноводы. Они первыми в районе закончили под'ем тресты со стлищ и сейчас готовят ее к отправке на льнозавод. Животноводы за девять месяцев увеличили надой молока от каждой коровы на 353 килограмма.

Завершая хозяйственный год, коллектив заглядывает вперед, создает залог для достижения новых успехов. Больше, чем в прошлом году, заготовлено на зиму силоса для скота. Накопление сочных кормов продолжается за счет урожая капустно-брюквенного гибрида. Так, бригада А. К. Осиповой вырастила эту культуру на девяти гектарах. Гектар дает 800 центнеров корней. Бригадир вместе с доярками подсчитали, что если весь урожай будет сохранен, то каждая корова ежедневно, на протяжении всей зимы, станет получать в суточном рационе, кроме силоса и других кормов, по 20 килограммов капустно-брюквенного гибрида. Этот сочный корм уже сейчас, в переходный период, скармливается животным. Хороший урожай гибрида собирает бригада А. И. Голубева.

Рабочих радуют перспективы дальнейшего роста хозяйства. Вот что говорит лучшая доярка совхоза, вожак коллектива коммунистического труда, депутат районного Совета депутатов трудящихся Н. А. Балуева:

— Не прошло и года после мартовского Пленума ЦК КПСС, а мы уже видим, как дружно взялся народ за под'ем общественного животноводства. Результаты налицо. Я работаю на ферме двадцатый год, но никогда ранее не надаивала столько молока, как нынче. За девять месяцев каждая корова дала его 2800 килограммов, а до конца года остается еще три месяца. И кормов на зиму заготовлено достаточно. Надеюсь, что обязательство коллективом будет перекрыто.

С такими мыслями трудятся все участники соревнования в честь XXIII с'езда партии.

А. ЗАБОРСКИЙ.

НА СНИМКАХ: 1. Вожак механизированного звена картофелеводов А. Н. Чернышов. 2. «Посмотрите, какую хорошую брюкву везу на ферму! Сыты будут коровы!» — говорит рабочая М. Е. Судакова. 3. Лучшая доярка совхоза, депутат районного Совета Н. А. Балуева.

Фото АВТОРА.

МОЛОКО И МЯСО СВЕРХ ПЛАНА

Колхоз «Верховье» Верховажского района досрочно выполнил годовой план продажи молока государству. На приемный пункт отправлено его на 2186 центнеров больше, чем за тот же период в прошлом году.

Выполнен с некоторым превышением и план продажи мяса.

Подсчитав свои возможности, животноводы решили до конца года продать дополнительно 200 тонн молока, поставить на откорм 100 бычков и сдать их в январе весом не ниже 180—200 килограммов каждый при средней упитанности. Решено также откормить для продажи группу свиней.

Чтобы претворить в жизнь все, что намечено, животноводы улучшили кормление животных. В рацион введен фуражный картофель, которого каждая корова будет получать по 12—16 килограммов в сутки.

Животноводы стремятся хорошо провести зимовку скота и встретить XXIII с'езд КПСС новыми успехами в борьбе за увеличение производства продуктов животноводства.

В. СИЛУЯНОВ.

В честь праздника Октября

Семеноводческие хозяйства Череповецкого района, готовясь достойно встретить 48-летие Великого Октября, успешно ведут продажу сортовых семян льна государству.

Льносемстанцией заготовлено 3420 центнеров семян. Плановое задание перевыполнено 6 октября, но заготовки продолжаются.

Совхоз «Абакановский», имея план в количестве 470 центнеров, сдал 1028 центнеров — по три центнера с гектара посева. Совхоз «Нелазский» сдал 571 центнер вместо 265 центнеров по плану. Перевыполнили задание совхозы «Колос» и «Рыбинский».

А. ГЛОТОВА,
заведующая Череповецкой льносемстанцией.

ЛЕС — В СЧЕТ 1966 ГОДА

На лесных делянках Алифинского лесопункта Нюксенского леспромхоза усиливается трудовое напряжение. Изучая материалы сентябрьского Пленума ЦК КПСС, лесозаготовители становятся на ударную вахту в честь предстоящего XXIII с'езда партии. Коллектив досрочно завершил девятимесячный план, а на днях выполнил семилетнее задание. Стране выдано свыше 440 тысяч кубометров леса — на тысячу кубометров больше, чем намечено по плану. Деловую древесину алифинцы уже отгружают в счет будущего года.

В соревновании особенно отличилась малая комплексная бригада Александра Лобазова. За семь лет ей предстояло заготовить 56 тысяч кубометров древесины, а на первое октября выдано 77500 кубометров. На нижнем складе лучше других работает бригада коммуниста Михаила Левенца. С начала семилетки она разделала 92 тысячи кубометров древесины вместо 66 тысяч по плану. До нового года коллектив решил дополнительно раскряжевать еще пять тысяч кубометров леса.

В лесопункте растет число бригад-тысячниц. В сентябре малые комплексные бригады под руководством Николая Панева, Михаила Силинского и Александра Попова отгрузили сверх задания по 200—250 кубометров леса. Еще лучших результатов добилась малая комплексная бригада, возглавляемая Александром Лобазовым. Умело используя технику, она довела выработку на машиносмену до 50 кубометров при норме 38.

Радостная весть пришла из Копыловского лесопункта. С начала семилетки его коллектив заготовил и вывез 491 тысячу кубометров леса вместо 487 тысяч по плану. Пример в труде показывает малая комплексная бригада во главе с коммунистом Петром Нидопригора. В сентябре она отгрузила сверх плана почти триста кубометров древесины. Выработка на машино-смену выше плановой на 11 кубометров. Ежедневно каждый член бригады дает дополнительно к норме два — два с половиной кубометра древесины.

Отвечая делами на решения сентябрьского Пленума ЦК КПСС, коллектив Нюксенского леспромхоза стремится выполнить семилетний план во второй половине ноября и дать сверх задания 50 тысяч кубометров леса.

В. БЕРЕЗКИН.

ПАРТИЙНАЯ ЖИЗНЬ

ЗРЕЛОСТЬ КОЛЛЕКТИВА

Когда заходит речь о коммунисте Науме Ефимовиче Темкине, начальнике коксохимического производства, люди вспоминают многое. Одни говорят о его простоте в обращении с рабочими, другие—об отзывчивости. Многие склонны думать, что эти качества молодой руководитель большого коллектива приобрел, когда был вожаком коммунистов-коксохимиков.

— Этого человека можно встретить на производстве в любое время суток. Просто удивительно, когда он отдыхает,—замечает пожилой рабочий.

И тут же вспоминается не совсем обычный случай в практике профсоюзной работы, когда начальника производства чуть ли не специальным решением обязали пойти в очередной отпуск.

— К Науму Ефимовичу можно обратиться с любым вопросом. Всем он даст ответ,—говорит другой рабочий.

На этот раз приводится любопытная статистика уже из приемной директора Череповецкого металлургического завода: десятки рабочих идут на прием по разным вопросам, а от коксохимиков—почти никого. Так может быть только в том случае, если все решается у себя, на производстве.

Но в то же время нельзя сказать, что Н. Е. Темкин «не вылезает с производства». Его можно встретить и в подшефной школе за беседой с ребятами, и на стадионе, где он, затерявшись среди пестрой толпы болельщиков, следит за игрой футболистов.

Череповецкие коксохимики уже давно известны своими достижениями. И в этом году они сделали два значительных шага вперед, освоив производство первых сортов сульфата аммония и пекового кокса. Они успешно выполняют задания и уже сейчас по некоторым видам изделий почти вдвое перевыполнили свои годовые обязательства. Производство дает большую прибыль. И в этом немалая заслуга Н. Е. Темкина, как руководителя коллектива.

И вдруг на отчетно-выборном партийном собрании коммунисты резко заговорили о стиле руководства. На первый взгляд, это несколько неожиданно. Но такой разговор не был случайностью. Только что закончил свою работу сентябрьский Пленум ЦК КПСС, обсудивший вопрос об улучшении управления промышленностью, и коммунисты, горячо принимая к сердцу важные решения, повели речь о наболевшем.

— Надо признать, что некоторые наши руководители-коммунисты выносят на обсуждение совещаний и собраний мелочные вопросы, которые они обязаны решать сами. Зачастую начальники цехов, их заместители и механики приходят к руководителю производства с просьбами об отпуске гаек, болтов, рукавиц, метелок. Такая привычка прочно вошла в практику. Она сковывает энергичных руководителей и создает благополучие тем, кто не утруждает себя заботами,—так охарактеризовал факты секретарь партийного бюро А. С. Балдычев.

Насколько он был прав, подтвердили коммунисты.

— Наш диспетчерский пункт требует срочной реконструкции, но это не делается,—сказала диспетчер Л. Г. Смирнова.

— Оперативные совещания по мелким вопросам застилают наши беды. Слабо у нас налажено снабжение, а это тормозит развитие производства,—отметила начальник коксового цеха М. С. Кручинина.

—Из-за неправильного технического руководства мы мало сделали по механизации и автоматизации производственных процессов. Квалифицированных специалистов порой загружаем мелочной работой,—поддержал его начальник пекококсового цеха Е. С. Менякин.

Слова были резкие, прямые, откровенные. Но удивительное дело: они не обижали. Наоборот, они даже радовали, показывая зрелость коммунистов, коллектива.

— Вы решаете вопросы, и за механиков, и за начальников цехов,—упрекали коммунисты Н. Е. Темкина.—Конечно, за вашей спиной можно спрятаться. Но хотелось, чтобы каждый из нас с полной ответственностью относился к порученному делу.

Так могли говорить только люди, которые сами поднялись в своем сознании до роли руководителя, которые глубоко озабочены положением дел на производстве. Именно поэтому, когда зашел разговор о разделении производственно-технического отдела на два самостоятельных, коммунисты одобрили действия администрации. Создание производственного отдела улучшит взаимоотношения и повысит ответственность руководителей цехов за свой участок работы.

Совершенствование управления производством коксохимики неразрывно связывают с поиском новых форм работы по воспитанию коллектива. В этом единстве заключается одно из условий их успеха.

Десять лет назад вопросы воспитания решались легче, потому что большинство рабочих было одного возраста—до тридцати лет. Сейчас же возрастной диапазон раздвинулся от 17 до 45—50 лет.

— Если мы не учтем этого и не будем искать новых форм влияния на коллектив с учетом возрастных особенностей, то мы можем многое потерять,—так сказал Н. Е. Темкин. —Надо и дальше развивать влияние на молодежь через шефов-наставников.

Коксохимики явились инициаторами индивидуальной воспитательной работы опытных кадров с молодым пополнением. Сейчас здесь имеется свыше ста шефов-наставников, которые проводят большую воспитательную работу с молодежью.

У бригадира электрослесарей В. П. Науменкова подшефным является молодой рабочий Игорь Михайлов. Бригадир часто бывает у Игоря дома, интересуется его жизнью и учебой. Они вместе уходят в отпуск и вместе отдыхают. Игорь успешно закончил десять классов вечерней школы и сейчас представлен шефом на повышение квалификационного разряда.

Дружба двух поколений становится традицией коллектива коммунистического труда коксохимического производства. Шефы-наставники —это лишь одна из действенных форм воспитания молодежи.

Сейчас череповецкие коксохимики стоят накануне больших событий. Скоро государственная комиссия подпишет акт об окончании строительства установки сухого тушения кокса. Освоение первой такой установки в стране—почетная задача коммунистов цеха.

Многое им предстоит сделать по вводу в эксплуатацию и освоению проектных мощностей новой коксовой батареи, углеобогатительной фабрики № 2 и углеподготовки. Решение этих важных задач потребует от коксохимиков особого напряжения.

Именно поэтому разговор о совершенствовании руководства производством и воспитании коллектива, поднятый коммунистами на партийном собрании, станет заметной вехой во всей жизни коллектива цеха.

В. МИНИН.
(Наш соб. корр.).

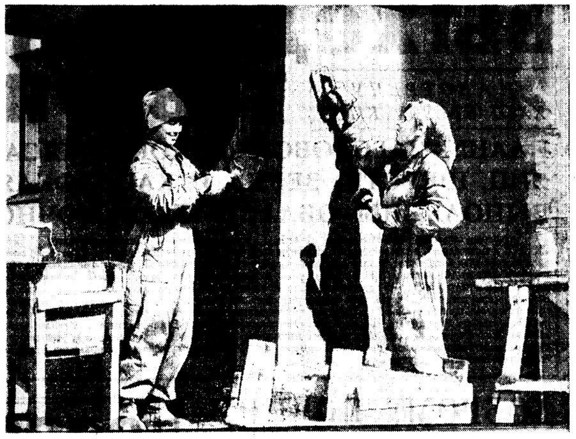

Эти девушки из бригады Бориса Петровича Трофимова не первый год работают штукатурами в тресте «Вологодстрой». Бригада носит звание коллектива коммунистического труда и сдает дома с оценкой «хорошо». У девушек на счете уже по 70 отштукатуренных домов.

НА СНИМКЕ: штукатуры Нина Кижапкина и Ольга Белова.

Фото А. КУЗНЕЦОВА.

Из писем в редакцию

ЗАЛОГ ЗДОРОВЬЯ

За минувшее пятилетие в области проведена большая работа по профилактике и снижению кишечных заболеваний. Многое сделано в городе металлургов, Череповецком, Верховажском и других районах. Но так не везде.

В городе бумажников чаще других встречаются случаи кишечных заболеваний. Есть в этом и вина работников лечебно-профилактических учреждений, которые недостаточно осуществляют контроль за проведением оздоровительных и других мероприятий. В снижении заболеваний большую роль должны играть отделы коммунального хозяйства, работники торговли, руководители промышленных предприятий. Их долг—заботиться об улучшении санитарного состояния территорий городов и сел, предприятий общественного питания, водоснабжения.

Вот об этом-то и забывают в Соколе. Здесь жилые кварталы не благоустроены, сборники нечистот содержатся в беспорядке, очистка их производится несвоевременно. Еще хуже с очисткой улиц, застроенных частными домами. Здесь вообще нет приемников мусора и пищевых отходов. Население все это вынуждено зарывать в землю или сваливать в канавы. Эксплуатация свалок проводится неправильно.

Не все ладно с соблюдением личной гигиены на предприятиях общественного питания. Во многих столовых негде вымыть руки: нет умывальников, полотенец, мыла. В большинстве сокольских магазинов имеющиеся холодильники бездействуют, нередко допускается порча продуктов, что приводит к пищевым отравлениям. Не организована мойка специального транспорта для перевозки хлебо-булочных изделий, мяса и других продуктов. Все это является нарушением санитарных условий, приводит к росту кишечных заболеваний.

Хорошее решение о мерах по улучшению санитарного состояния в населенных пунктах принял Кадуйский райисполком. А как оно выполняется, проверить здесь забыли. В поселке Кадуй до сих пор не решены многие вопросы. В зоне строгого режима поселкового водопровода проживает семья машиниста насосной станции, который содержит скот. Сточные воды стекают к месту водозабора и загрязняют его. Не случайно вода из водопровода имеет низкий бактериологический показатель, а это путь для распространения кишечных заболеваний.

В Грязовецком районе проведено немало организационных мероприятий по повышению санитарной культуры на молочнотоварных фермах. Однако сделано не все и не везде. В совхозе «Бушуиха», колхозе «Родина» и других хозяйствах на фермах грязно, не бывает горячей воды, полотенец, мыла. А ведь молоком и другими молочными продуктами у нас пользуются многие.

Не везде созданы условия для работы бактериологических лабораторий и санэпидстанций. В Тарногском районе, например, лаборатория ютится в тесном арендованном помещении. Председатель райисполкома тов. Васильев только обещает создать условия для работы лаборантов. Не лучше положение лаборатории в Кадуйском районе.

Изжить эти недостатки, повысить борьбу за здоровье людей—прямой долг всех работников лечебно-профилактических учреждений, санитарных активистов. Это относится и к руководителям исполкомов районных, поселковых и сельских Советов, предприятий и организаций. Необходимо усилить проведение работ, связанных с улучшением санитарного состояния населенных пунктов, столовых, магазинов, рынков. Ведь это залог высокого здоровья наших людей.

Е. БАРТКЕВИЧ,
главный санитарный врач области.

РЕШЕНИЯ СЕНТЯБРЬСКОГО ПЛЕНУМА ЦК КПСС—В ЖИЗНЬ!

Причины отставания устранимы

МЕДЛЕННО, с большим отставанием идет к финишу семилетки коллектив Сокольского тарно-мебельного комбината. Наступил завершающий квартал года, а предприятие еще не ликвидировало долг по выпуску валовой продукции, допущенный в предыдущие месяцы. Так, например, на первое сентября недодано 1196 кубометров тарной клепки и более 30,7 тысячи комплектов фанеро-штампованных бочек. За восемь месяцев комбинат допустил перерасход по себестоимости товарной продукции на сумму 41900 рублей и на 52,3 тысячи рублей недовыполнил план по прибылям.

По темпам выработки тарной клепки и фанеро-штампованных бочек предприятие отстает от уровня, достигнутого в прошлом году. Низко качество изделий. Только по цеху деталей брак за восемь месяцев составил 9,5 тысячи рублей. Более 1200 рублей возвращено потребителям за поставку плохой тарной клепки.

В чем дело, почему коллектив комбината не справляется с заданиями и является одним из отстающих предприятий в области? Чтобы ответить на эти вопросы, мы побывали на основных участках комбината и попытались выяснить причины срыва графиков.

На лесоклепочном участке в первую очередь бросается в глаза низкая механизация труда. Из отделения готовой продукции на погрузочную площадку и обратно один за другим ходят Владимир Петрованов, Валентина Тюкова, Станислав Кириллов и другие молодые рабочие. На плечах они выносят пачки тарной дощечки, подготовляя ее к отгрузке в вагоны.

— Неужели у вас нет никаких транспортных средств?

— Есть один электрокар,—с горькой усмешкой отвечает Петрованов, —но он больше стоит, чем работает. Говорят, нет батарей...

Начальник участка Василий Николаевич Кузовников подтверждает слова рабочего и добавляет:

— На подноске дощечки у нас заняты подсобные люди. Хуже, когда на погрузку вагонов приходится ставить квалифицированных станочников. Тогда вообще приостанавливаем выпуск клепки.

Выясняется довольно мрачная картина. Участок не располагает никакими погрузочными средствами. Поэтому загрузка вагонов производится вручную. Хорошо, если станция Сухона подает их по заявке—два в день,—тогда можно обойтись силами подсобных рабочих. Но чаще всего бывает так: три дня нет порожняка, на четвертый сразу подают пять-шесть вагонов. Или плати штраф за простой их под погрузкой, или выводи на погрузку всех людей. Обычно предпочитают последнее. Но тогда целыми сменами простаивает оборудование. В августе, например, по этой причине зарегистрировано простоя 341 станко-час, а за восемь месяцев наберется более пяти тысяч.

Неужели для облегчения и ускорения погрузки нельзя установить хотя бы простейший транспортер и кран, как это делают на других предприятиях в том же городе Соколе?

— Можно,—соглашается Кузовников,—но у меня пока руки не доходят: я здесь человек новый. А что до меня думали—не знаю...

ВТОРЫМ не менее «узким» местом на участке является опять же недостаток механизмов для разделки древесины на чураки. Сейчас используется лишь одна балансирная пила, которая не обеспечивает потребности производства. Для увеличения заготовки чураков в последнее время поставили рабочего с пилой «Дружба», но и это не выход из положения.

В целях увеличения выпуска клепки необходимо установить вторую шпалорезку для разделки чураков на плашки, заменить старые, отжившие свой век, однопильные станки более совершенными двухпильными. Кстати сказать, по плану комбината на лесоклепочном участке еще в мае должен быть установлен двухпильный станок, а его до сих пор нет.

Третьей причиной, тормозящей работу участка, является недостаток рабочей силы. В сутки по плану необходимо вырабатывать в среднем 48 кубометров клепки, для чего требуется 18 станко-смен. Но из-за недостатка людей удается выдержать лишь 12—15 станко-смен. По этой причине только в августе оборудование простояло свыше 520 станко-часов.

РУКОВОДИТЕЛИ КОМБИНАТА во главе с директором С. А. Лупповым знали трудности лесоклепочников, но слабо помогали им. Лишь в сентябре, когда стало ясно, что участок отстает, они решили «подкинуть» туда людей из других цехов. Но эта мера временная. Однако пока не видно, чтобы здесь заботились о повышении механизации труда и улучшении технологии производства.

Не лучше обстоит дело и на другом крупном участке—по выработке фанеро-штампованных бочек. Сменный мастер Н. Н. Палкина рассказывает:

— Работаем с большими потугами. И все потому, что у нас плохое оборудование. К кому ни обращались, толку нет...

Мастер жалуется не без основания. На участке работают трудолюбивые люди, но что они могут сделать, если, скажем, никуда не годятся пресс-формы. Их не меняли с 1961 года. При опрессовке бочек получается не менее 20 процентов брака. Подсчитано, что из-за отсутствия пресс-форм участок за восемь месяцев недодал 68720 комплектов бочек.

Возле труб отопительной системы цеха разложены пластины шпона.

— Это наша «сушилка»,—горько вздыхает мастер Палкина.—Летом шпон сушили на солнышке, а сейчас вот так... Разве тут будет хорошее качество продукции?..

ЦЕХУ ДАВНО ПОРА отказаться от дедовских методов сушки шпона, но пока иного выхода нет. Совнархоз около года назад дал разрешение получить на ярославском заводе специальные сушильно-дыхательные прессы, однако у комбината не было средств на их приобретение. Когда оформили ссуду, ярославцы заявили:

— Мы прекратили выпуск прессов, ищите другого поставщика.

Вот сокольчане и ищут. А время идет, долг по выпуску продукции растет и растет. Да это и понятно: из-за недостатка сухого шпона за восемь месяцев потеряно 663 станко-часа.

На комбинате плохо заботятся о техническом прогрессе. Главный инженер В. А. Спиричев, главный механик В. А. Куликов, механики и рядовые рационализаторы слабо помогают коллективу в улучшении производства. На предприятии все чего-то ждут, надеются, что «авось кто-то придет и сделает», а сами творческой инициативы не проявляют.

О ТОМ, что Сокольский тарно-мебельный комбинат сильно отстает и нуждается в срочной помощи, знают в областном об'единении «Прогресс», кому он подчинен. На комбинате не раз побывали начальник производственного отдела Г. И. Подожников, начальник планового отдела Н. Н. Соболев и другие ответственные работники об'единения, но больше всего они давали указания и распоряжения.

Однако отстающему предприятию нужна материальная помощь. К сожалению, за последние два года не выделено ни копейки на оборудование. Руководители об'единения или отделываются обещаниями, или передают комбинату уже изрядно поддержанные станки и машины. Так, например, недавно он получил полуразобранный электропогрузчик, довольно потрепанные балансирную пилу и шипорезный станок и другое бывшее в употреблении оборудование. А сколько будет от него толку, если на комбинате почти нет ремонтной базы?

Предприятие плохо обеспечивается электроэнергией. По этой причине в сентябре пять дней не работал участок штампованных бочек, а всего с начала года потеряно около восьмисот станко-часов.

И, наконец, самая трудная проблема в работе предприятия — это недостаток сырья. Можно внедрить механизацию, установить дополнительное оборудование, укрепить кадры, но отставание не ликвидировать, если не дать в переработку достаточное количество доброкачественной древесины.

В начале года комбинату было выделено 56 тысяч кубометров осинового пиловочника первого сорта. Но подача его срывалась по вине поставщиков. Тогда планирующие органы дали распоряжение выделить 10 тысяч кубометров осинового клепочного кряжа и столько же спичечной осины. Но получено пригодной для выработки заливной клепки лишь около десяти тысяч кубометров древесины.

Главным виновником в этом считают Вологодскую головную сплавконтору, которая крайне небрежно сортирует лес. Например, 20 августа она подала плот об'емом более четырехсот кубометров древесины, а на выработку тарной клепки пошло лишь 75.

Сентябрьский Пленум ЦК КПСС с предельной ясностью указал пути дальнейшего развития и улучшения управления промышленностью, дал развернутую программу совершенствования планирования и усиления экономического стимулирования промышленного производства. Претворяя решения Пленума в жизнь, коллектив тарно-мебельного комбината должен сделать все для того, чтобы ликвидировать отставание и выйти в один ряд с предприятиями, успешно выполняющими планы по выпуску добротной и дешевой продукции.

Н. ВОЛКОВ.
(Наш спец. корр.).

«КРАСНОМУ СЕВЕРУ» ОТВЕЧАЮТ:

Меры приняты

«И ОПЯТЬ ЗАМОК». В заметке под таким названием, опубликованной 12 сентября, говорилось о неудовлетворительной работе клуба в деревне Трусово.

Председатель Грязовецкого райисполкома тов. Смирнов сообщил, что кинофильмы здесь действительно демонстрировались редко. 23 сентября дирекция киносети направила в Обнорский сельский Совет второго киномеханика.

Кроме того, перед правлением колхоза имени Калинина поставлен вопрос о строительстве нового клуба в дер. Трусово.

Служба быта

В поисках лучшего

В центре Кириллова, недалеко от районного Дома культуры, стоит красивое двухэтажное деревянное здание. Искусная рука плотника изготовила три буквы, прикрепила их над входными дверями: «КБО». Не найдешь в городе человека, который не знал бы, что они означают комбинат бытового обслуживания. Да и много ли кирилловцев не пользуются услугами этого предприятия? Сюда идут и те, кто хочет сшить новый костюм, пальто или платье, и те, кто желает подстричь волосы, побриться, сделать завивку волос и т. д.

В другом, менее привлекательном здании (тоже недалеко от центра города) приютились различные мастерские и контора комбината. А на другой улице в трех комнатах разместился прокатный пункт. Он имеет большой выбор бытовых машин, культинвентаря, предметов домашнего обихода, спортивного инвентаря. За мизерную плату здесь можно взять на прокат стиральную машину, пылесос, электрический утюг, радиолу, гармошку, резиновую лодку, велосипед, спиннинг, лыжи с ботинками... Заведующий пунктом с сожалением говорит, что больше года пытаются приобрести коньки с ботинками, но райпотребсоюз не может получить их с областных баз.

Только жаль, что хорошо оснащенный прокатный пункт разместили в крайне неприглядном, к тому же сыром помещении. Приходилось даже в жаркие летние дни топить печи, но и это не помогает. Дорогостоящее оборудование ржавеет, покрывается плесенью. Не верится, что в Кириллове не найти под прокатный пункт добротного помещения.

Мы попросили директора комбината бытового обслуживания Владимира Александровича Шорохова рассказать о новом, что появилось за последнее время в бытовом обслуживании населения района.

— В этом году,—говорит он, —коллективы мастерских комбината выполняют значительно большую программу, чем в прошлом. Так, предприятия, вырабатывающие промышленную продукцию и выполняющие различные ремонтные работы, должны увеличить выпуск валовой продукции на 26 процентов к плану 1964 года, а непромышленные услуги—на 56 процентов. Для выполнения этого об'ема работ комбинат имеет соответствующую производственную базу и кадры. Кроме ряда неплохо оснащенных городских мастерских оборудованы малые комбинаты в Чарозере, Волокославине, Никольском Торжке, Колкаче, Талицах. В каждом из них по 3—4 мастерские.

Эти комбинаты имеют приемщиков вещей в химическую чистку и крашение. Два раза в месяц принятые вещи направляются на Череповецкую фабрику. В Печенге (колхоз «Правильный путь») открыта швейная мастерская, в колхозе «Ивановская» — сапожная, в Пидемском лесопункте—парикмахерская, в Волокославине находится бригада по ремонту жилья.

Создали небольшую бригаду плотников и в Кириллове. Здесь же недавно открыли трикотажную мастерскую, оборудованную фанговой машиной. В Роговском, Щелковском, Итковском и Пидемском лесопунктах есть выездные приемные пункты. Мы понимаем, что работу их надо всемерно улучшать.

В мастерских работает больше 160 человек. Среди них много замечательных мастеров своего дела, например, Мария Васильевна Парамонова, мастер верхней одежды цеха индивидуального пошива, Анна Яковлевна Шадрунова—машинист бригады легкого платья, Софья Васильевна Романова—бригадир мастеров легкого платья, Алексей Андреевич Паршов—валяльщик обуви. Примером для многих служит молодая закройщица Валентина Деонисьевна Зародова.

Как выполняется план этого года? По выпуску промышленной продукции задание на 9 месяцев перекрыто. Хорошие результаты имеют швейное производство и индивидуальный пошив обуви. Но допущено значительное отставание по валяному производству, а также по непромышленным услугам. В какой-то мере отставание об'ясняется тем, что 30 рабочих комбината в течение трех месяцев используются на сельскохозяйственных работах. Готовясь к XXIII с'езду партии, принимаем меры к тому, чтобы значительно перевыполнить план четвертого квартала.

Решения сентябрьского Пленума ЦК КПСС и VI сессии Верховного Совета СССР, несомненно, окажут свое влияние на предприятия службы быта. Мы рассчитываем на улучшение снабжения материалами, техникой и запасными частями: Уже сейчас думаем над тем, как превратить планово-убыточное в прибыльное предприятие, лучше решать вопросы дальнейшего развития и технического оснащения, улучшить культурно-бытовые условия рабочих и служащих комбината.

Г. ДОКШИН.

В группы содействия—достойных

— Нет, непорядок укладывать сено в маленькие стога,—горячо доказывал колхозникам член группы содействия партгосконтролю Валентин Андреевич Васюков.—Половину сена потеряем...

Все, кто присутствовал при этом разговоре, согласились с Васюковым. Первыми устранили этот недостаток во второй бригаде, стога стали метать вдвое больше.

Народным контролерам до всего есть дело. Как-то члену группы содействия Павлу Кузнецову пожаловались доярки:

— Не может быть, чтобы молоко с нашей фермы имело такую высокую кислотность...

Назавтра Павел отправился на сепараторное отделение. И там «поймал» нечестных людей. В результате маслозавод вынужден был выдать колхозу 77 рублей, списанных за повышенную кислотность молока. С тех пор жалобы доярок на непорядки в определении кислотности молока прекратились.

Большую работу провела группа содействия в период зимовки скота и подготовки к весеннему севу. Партком и правление колхоза на своих заседаниях регулярно рассматривают итоги проверок, принимают меры к устранению недостатков, выявленных дозорными партии. Так, по сигналу народных контролеров в восьмой бригаде правление артели заставило механизаторов, допустивших брак на весновспашке, переделать работу.

Члены группы А. Кукин, Н. Варганов, В. Сидоренков и другие зорко следили за качеством жатвы, сушки зерна и уборки соломы, за подготовкой к стойловому содержанию скота.

Но в работе группы содействия были и серьезные недостатки. Они сводились к тому, что некоторые контролеры очень робко вмешивались в деятельность бригад, ферм, магазинов и других организаций и предприятий, слабо проявляли личную инициативу. Именно об этом и говорили коммунисты на отчетно-выборных собраниях бригадных парторганизаций. В то же время они указывали пути устранения недостатков, обратили внимание парткома на то, чтобы он улучшил свое руководство группой содействия.

На этих же собраниях коммунисты делегировали своих представителей в группу содействия партгосконтролю. Тщательно они подходили к отбору кандидатур. Во второй бригаде в числе первых вновь назвали коммуниста Васюкова.

— Хороший труженик, честный, а главное—непримиримый к недостаткам, — говорили о Валентине Андреевиче товарищи, рекомендовавшие его в состав группы.

Лучших из лучших послали в группу содействия партгосконтролю и коммунисты других бригад. Так, они рекомендовали в дозорные партии механизаторов Н. Н. Боровикова, И. Н. Воронова, колхозника М. Н. Гусева и других. Они примерные труженики, не пройдут мимо недостатков. Увидел, например, М. Гусев, что механизаторы не на месте оставили машину, сразу же сделал замечание и потребовал поставить ее на отведенное место. Или можно привести другой пример, характеризующий Гусева как человека, непримиримого к недостаткам. Плохо поступало на завод молоко от индивидуальных сдатчиков деревни Лелековская. Оказалось, что бригадир тов. Киров не позаботился о сборщике молока. И коммунист Гусев добился того, чтобы сборщик молока был выделен.

Народные контролеры делом доказали, что они являются активными помощниками партийной организации в борьбе с разного рода злоупотреблениями, с недостатками в работе и фактами бесхозяйственности. Это обязывает партийный комитет улучшить руководство группой содействия партгосконтролю.

А. МАЛЫШЕВ,
секретарь парткома колхоза имени Ленина Харовского района.

Газеты и журналы—в каждую семью!

В ОБКОМЕ КПСС

Распространение печати— дело партийное

В областном комитете партии состоялось совещание по вопросам распространения периодической печати. На совещании присутствовали секретари ряда горкомов и райкомов КПСС, руководители областного управления связи и «Союзпечати», областных профсоюзных организаций. Сообщение о ходе подписки на газеты и журналы на 1966 год сделал заведующий сектором печати обкома КПСС **В. Т. Невзоров.** Заслушаны отчеты секретарей Череповецкого и Вологодского горкомов КПСС **Н. П. Комаровой** и **А. Н. Седуновой**, Грязовецкого и Харовского райкомов КПСС **К. Н. Мясникова** и **В. С. Усова.**

Секретарь обкома КПСС **В. И. Другов** в своем выступлении подчеркнул, что распространение печати — дело партийное и обязанность городских и районных комитетов партии повседневно руководить подписной кампанией, направлять деятельность партийных организаций с таким расчетом, чтобы в новом году газеты и журналы имела каждая семья. Необходимо включить в эту важнейшую работу с народом агитаторов и пропагандистов, общественных распространителей печати, комсомольские и профсоюзные организации.

УДОБНАЯ ФОРМА

Четвертый год проводится подписка на газеты и журналы в рассрочку на Сокольском целлюлозно-бумажном комбинате. Эта форма распространения печати очень удобна. И пользуются ей с большим желанием. На 1966 год, по неполным данным, рабочие выписали свыше пяти тысяч экземпляров, почти на двадцать тысяч рублей.

Многие работники комбината — тт. Рохлова, Алексеев, Ганичев, Беляева, Варбанец, Соколова и другие — будут получать по пять-восемь экземпляров газет и журналов.

В третий раз оформляют подписку в рассрочку и рабочие Сухонского целлюлозно-бумажного комбината. Здесь только в сентябре выписано 4440 экземпляров, почти в два раза больше, чем выписано в текущем году.

Это большая заслуга общественных распространителей комбината тт. Устиновой, Носовой, Фокичевой, Кокориной, Притуляк, Степичева, Горяиновой, Чистотиной и председателя совета содействия пропаганде и распространению печати М. А. Широкова. Благодаря им многие рабочие стали подписчиками нескольких изданий, выделили из зарплаты по двадцать пять—сорок рублей.

Активно подписываются на периодическую печать на лесопильно-деревообрабатывающем комбинате. Из года в год подписку в рассрочку увеличивают медицинские работники города, рабочие леспромхоза, учителя первой, второй, девятой школ. Это говорит о том, что прогрессивная форма подписки хорошо зарекомендовала себя и прочно вошла в практику работы районного агентства «Союзпечать».

Форма подписки в рассрочку успешно внедряется на селе. Второй год ее используют совхозы «Биряковский», «Новое», «Чучковский» и другие. Здесь уже выписано периодических изданий столько, сколько их было в прошлом году.

Удобна подписка в рассрочку и работникам связи. Она увеличивает долгосрочную подписку, сокращает работу в период квартальной и полугодовой подписки.

Большую помощь в проведении подписки в рассрочку оказывают партийные организации. Там, где они серьезно относятся к подбору общественных распространителей, подписка идет хорошо. Но, к сожалению, не везде серьезно подходят к этому большому партийному делу. Очень слабо оформляется подписка в рассрочку среди сельских учителей, а также в ряде школ города—четвертой, пятой, восьмой, в первой и второй школах рабочей молодежи. Здесь больше пользуются поквартальной подпиской и нередко «забывают» продлить ее, особенно на «Учительскую газету».

Результаты подписки показывают, что еще слабо распространяются местные, партийные и специальные издания.

А. ВЫСОКИХ,
начальник Сокольского районного узла связи.

Н. ЛАВРОВА,
начальник агентства «Союзпечать».

«МЫ ДОЛЖНЫ ПОСТАРАТЬСЯ...»

Лицо моего собеседника живет сменой различных выражений. То оно приветливо, во внимательном взгляде светится интерес к разговору. То вдруг, когда беседа на какие-то доли минуты замирает, глаза его становятся озабоченными. Словно он вспоминает о тех неотложных делах, которые ожидают его. У главного бухгалтера такого большого предприятия, как Вологодский льнокомбинат, рабочий день до предела «укомплектован» заботами, тревогами.

— Хотите знать мое мнение о том, каким будет человек будущего? — оживляется Владимир Иванович. — Могу с уверенностью сказать об одной из его важнейших черт. Это—глубочайший интерес к жизни общества. Все—понимаете, все!—будут интересоваться политикой, экономикой, искусством. И первым, самым доступным источником разнообразнейших знаний была, есть и будет—газета!

Вот мы и вернулись к началу разговора. Надо сказать, что Владимир Иванович Фролуков придает большое значение привитию людям «вкуса» к газете. Он один из первых, три года назад, поддержал инициативу ярославцев — новый метод подписки на газеты и журналы в рассрочку. В прошлом году он обратился к бухгалтерам всех предприятий и учреждений города с призывом внедрять этот метод, считать его своей почетной обязанностью.

А ведь в первое время предложение ввести подписку в рассрочку некоторыми бухгалтерами было принято неохотно. В этом видели лишь дополнительную работу, к тому же неоплачиваемую. На производственных совещаниях Владимиру Ивановичу не раз приплось раз'яснять общественную пользу нового дела.

— Мы поможем людям полностью удовлетворить потребность в газетах и журналах. Без особых материальных затруднений можно будет заблаговременно выписать нужные издания в любом коллективе. Конечно, хлопот у нас прибавится, но ведь затрудняем же мы себя расчетами за вещи, приобретаемые в кредит. Почему бы нам не участвовать и в этом деле? Тем более что дело это—огромной политической важности.

В первый год не обошлось без промахов: задержались с подпиской, сократились сроки рассрочки. На городском совещании по распространению печати Владимир Иванович высказался за изменение, упрощение формы подписных листов. Его предложение приняли. Это облегчило работу в следующем году. Однако Фролуков теперь строже следил, чтобы подписка проходила вовремя. На совещаниях бухгалтеров комбината постоянно обращал внимание на своевременное удержание денег и правильное оформление документов.

—В этом году напоминать уже не приходится — работа налажена. Каждый знает, что, когда и как делать, — говорит Владимир Иванович.

Да, дело налажено. На льнокомбинате подпиской в рассрочку охвачены 3650 человек. Правда, людей на предприятии больше, но надо учесть, что некоторые работают целыми семьями и газеты выписывает на всю семью, конечно, кто-то один.

ЛЮДИ ДОЛГА

В текущем году текстильщики получают 7500 изданий. До введения рассрочки эта цифра не поднималась выше трех тысяч. В 1966 году количество выписываемых газет и журналов еще увеличится.

— Текстильщики любят свою областную газету «Красный Север», — рассказывала старший уполномоченный по подписке Надежда Громова. — Пока распространено ее в рассрочку 876 экземпляров. Но ведь многие выпишут и за наличный расчет. Раньше, до введения этого метода, более четырехсот экземпляров никогда не бывало. В прошлом году —семьсот.

Теперь каждый стремится выписать больше изданий. Вот А. А. Шестакова, работница чесального производства, будет получать «Правду», «Красный Север», «Пионерскую правду», «Здоровье». Все члены семьи смогут прочитать интересное для них. А сколько таких, как Шестакова!

— Только где же тут моя заслуга? — возражает Владимир Иванович Фролуков. — Ведь основная работа по оформлению подписки в рассрочку легла на плечи общественных распространителей и бухгалтеров цехов. У нас появились просто-таки энтузиасты этого дела. Старшие бухгалтеры: в прядильном производстве — Анна Васильевна Наумова, в отделе главного механика — Людмила Парфентьевна Кузьминская, в ткацком производстве — Аполлинария Леонидовна Бахметьева...

Но кто первым поддержал важное начинание, организовал людей, раз'яснил им непонятное в новой работе?

— Конечно, все пошло от Фролукова, — говорят на льнокомбинате. — Отнесись он по-иному к незнакомому, хлопотному делу, не было бы сейчас таких результатов. Но справедливо отмечает Владимир Иванович хорошую работу и других общественников предприятия.

Созданы не только удобства для подписчиков, но и облегчилась работа общественных распространителей печати. Они освобождены от получения, хранения и сдачи денег. А сколько дополнительного времени отнимало возобновление подписки и у сотрудников «Союзпечати», и у общественников. Теперь же большинство работников комбината сразу оформляет долгосрочную подписку. И в течение года она почти не сокращается.

В кабинет главного бухгалтера без конца идут люди: подписать ведомость, поставить печать на документе, просто посоветоваться. В перерывах между такими посещениями продолжаем разговор. Владимир Иванович возвращается к своей мысли о роли газеты в жизни современного человека:

— Проведя подписку в рассрочку, мы решили задачу большой политической важности. «Газета — наши глаза и руки, помощь ежедневная в ежедневной работе». Это Маяковский хорошо сказал. Вот и я говорю: скоро каждый человек, не читающий газет, будет чувствовать себя как без глаз и без рук. Только мы должны постараться, чтобы таких людей не было.

Владимир Иванович вдруг обеспокоенно взглядывает на часы, поднимается. Он спешит на диспетчерское совещание у директора...

Очень занятый человек Владимир Иванович Фролуков. Но он не боится брать на себя новые заботы. Это тоже одна из замечательных черт советского человека.

Т. АННИНА.

О ХОДЕ ПОДПИСКИ НА ГАЗЕТЫ И ЖУРНАЛЫ НА 1966 ГОД ПО ГОРОДАМ И РАЙОНАМ ОБЛАСТИ

НА 10 ОКТЯБРЯ 1965 ГОДА (Распространено экземпляров)

Занимаемое место	Наименование районов	На 1000 человек населения всех изданий	«Правда»	«Советская Россия»	«Красный Север»	«Вологодский комсомолец»
1.	Город Сокол	566	505	817	834	474
2.	Нюксенский	446	174	190	471	128
3.	Город В.-Устюг	417	330	249	385	361
4.	Кадуйский	400	263	98	325	133
5.	Тарногский	375	141	103	321	152
6.	Верховажский	356	139	111	374	136
7.	Харовский	346	371	321	1681	271
8.	Шекснинский	287	411	170	970	272
9.	Кирилловский	287	300	190	900	201
10.	В.-Устюгский	284	213	172	295	165
11.	Бабаевский	277	333	387	306	90
12.	Междуреченский	277	82	23	543	85
13.	Бабушкинский	272	108	132	484	127
14.	Тотемский	266	247	115	567	150
15.	У.-Кубинский	263	64	59	396	50
16.	Белозерский	261	324	376	815	110
17.	Вожегодский	257	213	108	517	133
18.	Сокольский	255	107	114	711	121
19.	Вытегорский	244	288	351	645	100
20.	Город Череповец	236	689	374	389	135
21.	Устюженский	229	242	289	254	69
22.	К.-Городецкий	219	209	136	666	133
23.	Никольский	201	179	211	775	146
24.	Грязовецкий	192	195	106	571	93
25.	Череповецкий	156	267	252	224	193
26.	Город Вологда	143	694	183	2666	389
27.	Вологодский	79	125	36	728	175

Встреча Джонсона с Раском

ВАШИНГТОН, 12 октября. (ТАСС). Президент Джонсон имел вчера беседу с государственным секретарем Раском. После встречи с президентом Раск заявил корреспондентам, что он информировал Джонсона о своих переговорах с министрами иностранных дел, принимающими участие в работе сессии Генеральной Ассамблеи ООН.

Государственный секретарь сообщил, что он информировал президента о своей встрече с прибывшим в Вашингтон министром иностранных дел Англии Стюартом.

Раск сказал, что он обсуждал с Джонсоном положение в Индонезии, где картина, по его словам, до сих пор неясная. Раск сообщил, что во время встречи также обсуждалось положение в Южной Родезии.

ПАРЛАМЕНТСКИЕ ВЫБОРЫ В ЗАПАДНОЙ НИГЕРИИ

ЛАГОС, 12 октября. (ТАСС). В Западной области Нигерии вчера начались выборы в парламент. В борьбе за парламентские места участвуют так же, как и на федеральных выборах 30 декабря 1964 года, два политических блока буржуазных партий Нигерии—Об'единенный прогрессивный великий союз (УПГА) и Национальный нигерийский союз (ННА), членами которого являются премьер-министр Нигерии Балева и многие министры федерального правительства.

РАЗНОГЛАСИЯ НЕ ПРЕОДОЛЕНЫ

ВАШИНГТОН, 12 октября. (ТАСС). Министр иностранных дел Англии М. Стюарт вел вчера здесь переговоры с государственным секретарем Д. Раском, министром обороны Р. Макнамара и другими высокопоставленными чиновниками государственного департамента США. Как заявил представитель государственного департамента по вопросам печати Р. Макклоски, англо-американские переговоры касались проблем НАТО, индо-пакистанских отношений, Юго-Восточной Азии, Южной Родезии и других африканских проблем, вопросов, стоящих перед нынешней Генеральной Ассамблеей ООН и разоружения.

Министры иностранных дел Англии и США значительное внимание уделили обсуждению планов создания ядерных сил НАТО. Здесь не скрывают, что взгляды Лондона и Вашингтона расходятся. США требуют создания многосторонних ядерных сил НАТО. Официальные лица госдепартамента отметили сегодня, что позиция США в этом вопросе остается неизменной и что свидетельством продолжающегося интереса США к многосторонним ядерным силам является деятельность так называемой «рабочей группы» НАТО, обсуждающей эту проблему в Париже. Министр иностранных дел Стюарт отстаивал в Вашингтоне английский план создания атлантических ядерных сил.

ЗА РУБЕЖОМ

СОБЫТИЯ · ЗАМЕТКИ · КОММЕНТАРИИ

БОИ В КОНГО

ЛОНДОН, 12 октября. (ТАСС). После тяжелых оборонительных боев отряды конголезских повстанцев оставили более года находившийся в их руках город Физи (на востоке страны).

Этому, как сообщает корреспондент агентства Рейтер из Леопольдвиля, предшествовало организованное Леопольдвилем «двухнедельное комбинированное наступление с суши, воздуха и со стороны озера Танганьика».

Из других сообщений явствует, что уступающие в вооружении повстанческие отряды отошли в глубь горного района, окружающего Физи. По мнению иностранных наблюдателей, в этом горном районе в настоящее время происходит перегруппировка сил повстанцев, насчитывающих до 3000 человек.

ИТОГИ ВЫБОРОВ В ГДР

БЕРЛИН. (ТАСС). Центральная избирательная комиссия ГДР сообщила предварительные результаты состоявшихся 10 октября выборов в местные народные представительства республики.

В выборах депутатов в окружные, городские, районные и общинные народные представительства участвовало 98,8 процента зарегистрированных избирателей. 99,8 процента избирателей, принявших участие в голосовании, отдали свои голоса за кандидатов Национального фронта Демократической Германии.

В местные народные представительства республики избрано свыше 200 тысяч депутатов.

Руководители переворота арестованы

ЛОНДОН, 12 октября. (ТАСС). Лидер неудавшегося переворота в Индонезии подполковник Унтунг был схвачен вчера вблизи города Тегал (северное побережье о. Явы), передает агентство Рейтер из Сингапура, ссылаясь на сообщения джакартского радио.

По сообщениям тех же источников, индонезийская армия арестовала и другого руководителя переворота полковника Латифа.

ПАРИЖ, 12 октября. (ТАСС). Под предлогом борьбы с участниками так называемого «движения 30 сентября» правые круги Индонезии продолжают вести антикоммунистическую пропаганду и травлю прогрессивных организаций страны. Несмотря на заявление Политбюро ЦК КПИ, в котором указывается, что Компартия Индонезии не имеет никакого отношения к «движению 30 сентября», правые силы пытаются обвинить компартию и поддерживающие ее организации в причастности к попытке переворота и тем самым направить против них возмущение масс.

Сегодня в городе Медан состоялся массовый митинг, организованный мусульманскими лидерами Северной Суматры. Участники этого митинга потребовали запретить Коммунистическую партию Индонезии. Подобные же митинги состоялись также и в ряде других городов страны. Об этом сообщает агентство Франс Пресс, ссылающееся на передачи индонезийского радио.

В ДЖАКАРТЕ ВСЕ ПО-ПРЕЖНЕМУ

ДЖАКАРТА, 12 октября. (ТАСС). В Джакарте все остается по-прежнему. На улицах много солдат. Рядом с дворцом Мердека, где сейчас находится президент, стоят танки, броневики, зенитные орудия. Много боевой техники в районе стадиона, аэропорта и в некоторых других узловых пунктах.

Газеты ведут кампанию против Коммунистической партии Индонезии и примыкающих к ней организаций. Продолжаются случаи погромов помещений этих организаций в различных районах города.

Национальное агентство печати АНТАРА поставлено под контроль военных властей.

Как сообщила сегодня газета «Берита юдха», 10 октября состоялась встреча между президентом Сукарно и генералом Насутионом. «Оба руководителя революции,—пишет газета,—обсудили прискорбные события, которые обрушились на наш народ и страну в результате предательских действий тех, кто назвал себя «движением 30 сентября». На этой встрече было достигнуто взаимное понимание и единство мнений в вопросе о чистке всех, замешанных в этом движении».

НА СЪЕЗДЕ ЧИЛИЙСКИХ КОММУНИСТОВ

САНТЬЯГО, 12 октября. Корр. ТАСС Н. Чигирь передает:

Здесь продолжается XIII с'езд Компартии Чили. Делегаты с'езда, представляющие организации коммунистов различных провинций страны, в своих речах одобряют политическую линию партии, изложенную в отчетном докладе с'езду, с которым выступил генеральный секретарь ЦК Компартии Луис Корвалан. Ораторы рассказывают о борьбе чилийских трудящихся за свои насущные права, анализируют задачи, стоящие перед чилийскими коммунистами.

К участникам с'езда с речью обратился глава делегации КПСС, член Президиума ЦК КПСС А. П. Кириленко. От имени ЦК Коммунистической партии Советского Союза и всех советских коммунистов он передал XIII с'езду Компартии Чили горячий братский привет и от всего сердца пожелал успехов в работе с'езда.

Компартия Чили, подчеркнул А. П. Кириленко, никогда не прекращала борьбы за жизненные права пролетариата, крестьянства и других слоев народа. Она последовательно стремилась творчески применять великое учение научного социализма к условиям своей страны. В результате партия превратилась в боевой марксистско-ленинский авангард чилийского рабочего класса, крепко связанный с народными массами, стала одной из крупнейших политических сил страны.

Международные события последнего времени, заявил глава делегации КПСС, со всей силой свидетельствуют о том, что никогда еще интернациональное единство коммунистов мира не являлось столь властным велением времени, как в настоящее время.

А. П. Кириленко осудил попытки мировой реакции во главе с североамериканским империализмом остановить развитие мирового революционного процесса, воздвигнуть преграды на пути сил социализма и прогресса, задушить освободительное движение народов.

Указав на усиление интервенционистских тенденций в политике США по отношению к Латинской Америке, глава делегации КПСС отметил, что советские люди хорошо понимают проблемы, которые встают перед народами, ищущими путь к свободной жизни, и решительно выступают против иностранного вмешательства во внутренние дела других стран. В условиях усиливающегося обострения международной напряженности, вызываемого агрессивными происками империалистов, продолжал он, Советский Союз видит свой интернациональный долг в том, чтобы твердо и последовательно отстаивать дело всеобщего мира, священное право народов на суверенитет и независимость.

Наша страна неизменно выступала и выступает за установление равноправных, дружественных отношений со всеми народами и странами мира, за укрепление и развитие отношений с Чилийской Республикой.

А. П. Кириленко указал далее, что КПСС не жалела и не жалеет усилий для укрепления мирового коммунистического движения. Она считает своей интернациональной обязанностью последовательно, не на словах, а на деле выступать за достижение сплоченности коммунистических и рабочих партий, за сплочение стран социалистического содружества на основе марксизма-ленинизма и пролетарского интернационализма, Декларации 1957 года и Заявления 1960 года.

В своей речи А. П. Кириленко остановился на достижениях экономического развития Советского Союза.

В заключение глава делегации КПСС отметил, что одной из характерных особенностей нашей эпохи является неуклонный рост мирового коммунистического и рабочего движения. В общем строю борцов за дело трудового народа, за мир, свободу и социализм, сказал он, уверенно идет Компартия Чили, руководимая своим центральным комитетом.

Затем А. П. Кириленко зачитал текст приветствия Центрального Комитета КПСС XIII с'езду Компартии Чили.

Делегаты с'езда продолжительной овацией встретили это приветствие.

А. П. Кириленко передал памятный дар чилийским коммунистам — макет воздвигнутого в Москве монумента в честь покорения космоса.

Работа с'езда чилийских коммунистов продолжается.

МЕЖДУ АНГЛИЕЙ и Францией под Ламаншем предполагается построить туннель. Французские и английские специалисты ведут геологические и геофизические исследования. Намечается завершить их к концу октября.

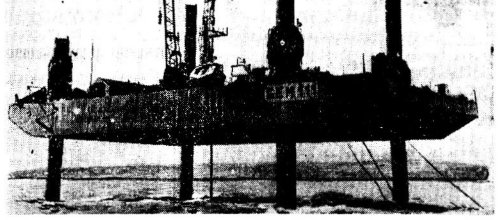

На снимках: слева — автоматическая под'емная платформа для подводного бурения в Дувре. Ее используют для геологических исследований в зоне строительства туннеля. Справа — французский эксперт Рене Малькор и его британский коллега Картер (справа) в исследовательском бюро Дувра.

Фото АФП—ТАСС.

ЗАЯВЛЕНИЕ ЗАМЕСТИТЕЛЯ ГЕНЕРАЛЬНОГО СЕКРЕТАРЯ ОАЕ

НЬЮ-ЙОРК, 12 октября. (ТАСС). Организация африканского единства (ОАЕ) выступила вчера с предостережением, что она может применить санкции против расистского режима в Южной Родезии и оказать экономическую, дипломатическую и военную помощь южнородезийскому национально-освободительному движению.

Заместитель генерального секретаря Организации африканского единства Мохаммед Сахнун, комментируя провал лондонских переговоров между премьер-министром Англии Вильсоном и Смитом, заявил сегодня на пресс-конференции в ООН, что, если правительство Смита проведет в жизнь свои угрозы и в одностороннем порядке провозгласит независимость Южной Родезии, ОАЕ будет вынуждена применить санкции.

Африканские государства, подчеркнул он, будут энергично противиться одностороннему провозглашению независимости и признают в этом случае африканское националистическое правительство в изгнании, вопрос о создании которого будет изучен на предстоящей Аккрской конференции глав африканских государств и правительств.

Африканская группа совместно с министрами иностранных дел Алжира и Сенегала рассмотрит вопрос о том, какие действия следует предпринять в Совете Безопасности.

Комитет освобождения ОАЕ, указал Сахнун, окажется в состоянии осуществить программу расширенной экономической, дипломатической и военной помощи национально-освободительному движению в Южной Родезии, а бюро санкций при генеральном секретаре ОАЕ выступит с конкретными предложениями о применении экономических санкций против Южной Родезии.

Заместитель генерального секретаря ОАЕ призвал великие державы, в особенности Англию, воспротивиться всеми средствами одностороннему провозглашению независимости Южной Родезии.

НАШ ГОСТЬ ЖУРНАЛ «ЗНАМЯ»

Что мы напечатаем в 1966 году

Современность — главная тема журнала «Знамя».

И в новом году мы постараемся опубликовать много произведений, рассказывающих о строителях коммунизма, их судьбах, думах и делах. Среди таких произведений назову романы, повести и рассказы Г. Бакланова, Б. Бедного, В. Богомолова, И. Велембовской, Д. Гранина, Н. Давыдовой, Н. Евдокимова, Д. Еремина, Ю. Казакова, П. Нилина, А. Рекемчука, В. Сапожникова, Г. Семенова, С. Снегова, Н. Тихонова, Ю. Трифонова, А. Чаковского, Э. Шима, А. Штейна и др.

Надо ли подчеркивать, что среди героев этих произведений читатель встретит и воинов Советской Армии, отстаивающих с оружием в руках независимость нашей Родины. Героико-патриотическая тема — одна из основных тем журнала «Знамя». Скажут о подвиге народа свое поэтическое слово и многие из поэтов, постоянно выступающих в нашем журнале. А актив «знаменских» поэтов это и Э. Межелайтис и В. Боков, А. Прокофьев и М. Танк, С. Щипачев, М. Бажан, Н. Рыленков, М. Луконин, А. Вознесенский, Р. Рождественский, Е. Евтушенко, О. Берггольц и многие другие.

Будущий год приближает нас к пятидесятилетию Советской власти и столетию со дня рождения В. И. Ленина. Сознавая ответственность литературы перед народом, многие писатели, поэты, очеркисты, критики уже работают над новыми произведениями обобщенно изображающими великий путь, пройденный советским народом. Пятидесятилетие Октябрьской социалистической революции наша редакция намерена отметить публикацией романов: А. Гидаша «Есть» (о венгерской революции 1919 г.), Г. Маркова —о людях современной Сибири, В. Смирнова «Открытие мира» — заключительная часть трилогии, посвященная Октябрьской революции, К. Симонова «Штурм Берлина», Л. Соболева «Капитальный ремонт», кн. 2-я. (Октябрьская революция на русском флоте).

Наряду с эпическими произведениями в «Знамени» по-прежнему будут публиковаться и рассказы, среди них и рассказы иностранных авторов.

В заключение могу сказать, что редакция журнала «Знамя» приложит все силы, чтобы публикуемые нами произведения были интересны для читателя, обогащали его, соответствовали высоким духовным запросам нашего современника.

В. КОЖЕВНИКОВ,
главный редактор журнала «Знамя».

Н. Евдокимов

У ПАМЯТИ СВОИ ЗАКОНЫ

Основная тема нового романа Н. Евдокимова «У памяти свои законы»—ответственность советских людей друг перед другом, долг каждого из них перед обществом.

В тяжелый период жизни застает читатель директора завода Полякова: за бездушие, грубость и администрирование его освободили от работы. Роман показывает, как равнодушие и эгоизм убивают душу человека, бездумно пошедшего дорогой зла, забывшего нормы советского гуманизма.

Роман «У памяти свои законы» будет напечатан в 1966 г. в журнале «Знамя».

Публикуем отрывок из этого романа.

НА УЛИЦЕ было солнечно, тепло. У самого под'езда в лужице барахтались воробьи. Я спугнул их, пройдя мимо. Они взлетели, свистя крыльями, облепили тополь, под которым стояла моя машина. Возле машины сидела на чемоданчике девчонка, та, с которой я столкнулся в под'езде, когда входил в заводоуправление.

— Ну-ка, разреши, пожалуйста,— сказал я.

Она поднялась, но не отошла, стояла, смотрела на меня. Я открыл дверцу, бросил на заднее сиденье папки.

— Мне нужно с вами поговорить, —сказала она.

— Едва ли, — ответил я и сел в машину, хотел закрыть дверцу, но девица эта решительно придержала ее:—Я не работаю больше,—сказал я.—Понимаешь?

— Понимаю,—проговорила она. — Мне надо поговорить с вами не как с директором, а как с человеком.

Я усмехнулся.

— «Как с человеком». Давно ли со мной не разговаривали как с человеком. Ну, садись, потолкуем...

Она обошла машину, села рядом со мной, поставив чемодан на свои острые, загорелые колени.

И снова я подумал, что ее лицо мне знакомо, словно бы я уже где-то встречался с ней. Лица, лица, лица —на дню их проходило перед моими глазами великое множество— и в кабинете, и на заводе, в цехах, и в уличной толпе. Я, наверно, сошел бы с ума, если бы запоминал все эти лица, но человеческая память не фотоаппарат, у нее есть свои пределы. Люди появлялись перед моими глазами и исчезали, они были похожи друг на друга, будто глядел я на бесконечную кинопленку с одним и тем же туманным плохо проявленным кадром. Но лицо этой девушки было иным, не из тех, которые случайно запомнились тебе в уличной толпе или на многолюдном собрании. Я словно бы знал этот взгляд черных настороженных, доверчивых глаз.

Нет, наверно, человека, который бы хоть однажды не испытал внезапное странное чувство—вдруг покажется, словно то, что переживаешь сейчас, уже было когда-то давно, но в другой жизни. Так и в то мгновение мне почудилось, будто я уже сидел когда-то рядом с этой девчонкой, уже видел когда-то ее острые, шершавые колени, ее руки, держащие чемоданчик, и эти детские настороженные глаза. И, однако, я знал, что вижу ее в первый раз.

— Ну, куда поедем?—спросил я.

Она молча пожала плечами.

Я усмехнулся, выехал на проспект Металлургов.

— О чем будем разговаривать? — спросил я.

Она промолчала. Она не шевельнулась, сидела, смотря перед собой в ветровое стекло, но я скорее почувствовал, чем заметил, как она будто напряглась от этого вопроса. На голых ее руках выступила гусиная кожа.

— Ну, ну,—сказал я,—молчание тоже разговор. Хотя слова понятнее. Я предпочитаю слова.

Она молчала.

— Определенно, ты остроумная девчонка,—я усмехнулся,—что ж, давай помолчим.

На руках у нее была гусиная кожа, а щеки порозовели. Я видел в зеркало, как расширились ее глаза, будто испугалась она чего-то, и мне тоже стало не по себе. Я чувствовал ее волнение и почему-то сам стал волноваться. Вид у нее был и жалкий и решительный одновременно и оттого немного смешной. Она закусила нижнюю губу и будто глотала что-то и никак не могла проглотить. Сейчас она выглядела совсем девчонкой, трогательной в своем волнении. Чего она хотела от меня? Я не торопил ее высказаться, зачем? Я заранее знал, что услышу какую-нибудь очередную просьбу из тех, которые мне приходилось десятками слышать каждый день.

У нее была нежная, хрупкая детская шея. На шее возле ключицы билась голубая жилка.

КАЖДЫЙ ИЗ НАС, наверно, носит в себе страшное воспоминание, то, что он хотел бы забыть, но не может. И ко мне иногда приходит такое воспоминание, неожиданное, как болезнь. Что пробуждает его—не знаю. Но так бывает: в суматохе дел, в шуме заседания, в грохоте работающих машин вдруг прорвется с улицы детский голос и сердце мое на мгновение заледенеет от ужаса. Город полон детей, он звенит их голосами, и звон этот, как шум деревьев, как крики воробьев,—их слышишь и не слышишь, как видишь и не видишь самих детей. Не это приходит внезапно, как удар молнии. Оно может настигнуть где и когда угодно—на заседании, во время телефонного разговора, ночью во сне. Это лежит где-то в тайниках памяти, лежит, не напоминая о себе месяцами, и вдруг вынырнет и обдаст ужасом все твое существо. Видимо, у памяти свои законы, видимо, память знает, когда напомнить человеку то, что он и мог бы забыть, но что, очевидно, ему не надо забывать. И неважно — отогнал ли ты это воспоминание или сосредоточился на нем, придал ли ему значение или нет, ты и сам не заметишь, что дело сделано — ум твой, твою совесть будто подхлестнули, будто завели, как начавшие отставать часы.

Я взглянул на хрупкую шею девушки, на голубую жилку, которая билась возле ее ключицы, и в это мгновение оно пришло, страшное это воспоминание. Что пробудило его—не знаю, но я будто оглох на секунду, будто адская машина времени вытолкнула меня из «Волги», и из этого города, и понесла назад в огонь и чад войны. И вот уже я бегу по красным рельсам псковского вокзала. Вокруг полыхает пожар, сжирая землю, вагоны, станционные постройки и даже само небо. А в небе зловещей тучей висят немецкие самолеты, и от каждого, свистя, летят вниз черные бомбы. Толпы людей, крича, мечутся в огненном кольце, их лица безумны, страшны, их белые руки с проклятьем подняты вверх, как нежные шеи лебедей, над которыми занесен нож убийцы. Люди мечутся, но им негде укрыться, и бомбы летят прямо в них. Жалко лает одинокая наша зенитка. А я бегу по красным рельсам, боясь, что не успею донести свою ношу, которую подобрал сейчас возле пылающего вагона. У меня на руках лежит девочка — ей лет пять, не больше—кровь хлещет из ее живота. Зажав ладонью рану, я бегу туда, где должен быть госпиталь. Винтовка стучит по бедру, но еще громче стучит сердце девочки—этот стук сильнее грохота взрывов, людских криков, завывания огня. Девочка уже не плачет, она смотрит на меня большими страшными глазами, лицо ее в саже и кровоподтеках. Я бегу, ругаясь, боясь смотреть на свою ношу, прикрыв ладонью ее горячий живот, будто голой рукой держу кусок расплавленного металла. Обжигая, он сочится между пальцев, липнет к гимнастерке. Я бегу... Но и там, где должен быть госпиталь, — тоже пожар. «Потерпи»,—кричу я и бегу дальше, сам не зная куда. И вдруг останавливаюсь, потому что наступает тишина. Нет, по-прежнему кричат люди, по-прежнему свистит пламя и рвутся бомбы, но все это где-то вне нас, вне меня и девочки, которая лежит на моих руках. Только мы вдвоем окружены тишиной, весь мир горит, корчится в ужасе и мчится куда-то в гневе и страхе, только мы никуда не бежим, потому что нам уже некуда бежать. Она смотрит на меня большими усталыми глазами, а сердце ее молчит.

У ПАМЯТИ свои законы, но все же — почему оно пришло ко мне, это страшное воспоминание, в тот момент, когда я посмотрел на шею девушки, сидящей рядом со мной, на ее ключицу, где билась голубая жилка. Почему? Я посмотрел на ее шею и отвел глаза, подумав, что та, погибшая, наверно, ненамного была бы сейчас старше этой, если бы осталась жива.

— Сколько лет-то тебе?—спросил я.

Она повернула голову. Она смотрела на меня изучающе и словно даже с непонятной усмешкой, совсем без боязни, без робости—откуда я это выдумал, что она боится меня?..

— Восемнадцать,—ответила она. Ответила странно, с вызовом, будто сообщила какую-то угрожающую мне новость. Я увидел ее прищуренные, настороженные, недобрые глаза. Нет, это не глаза просителя, я рано расчувствовался.

— Старушка,—сказал я.—В каком же цехе ты работаешь?

— Я не работаю. Я вообще нездешняя,—ответила она и опять в ее голосе словно прозвучал вызов.

— Интересно! Что же тебе надо от меня? Ну?

Она облизала губы, опустила глаза. Она молчала и я спросил:

— Может, скажешь как звать тебя, что ли?

— Варя,—глухо ответила она.

— Хорошее имя,—сказал я.—У меня дочка тоже Варвара. Варенька.

И тогда глухо, не поворачивая головы, каким-то заледенелым голосом она спокойно сказала:

— Я тоже ваша дочь.

Я усмехнулся.

— Смешно, но не остроумно.

— Вот моя мама,—тем же заледенелым голосом проговорила она, открыла чемоданчик, вынула оттуда фотографию.

И, взглянув на фотографию, я понял, отчего так знакомо мне лицо этой девчонки, ее острые колени, ее ключица, возле которой билась голубая жилка...

...ОН ЕЩЕ НИКОГДА не бегал наперегонки с солнцем, и хотя это довольно безнадежная затея—обогнать солнце, он бежит по широкому лугу, приминая высокую траву тяжелыми сапогами и хочет. В небе плывут облака, и, когда они закрывают солнце, на земле скользит их тень; успеть добраться до этой тени пока солнце не выскользнуло из-за облака и означает бегать с солнцем наперегонки.

Впереди, высоко поднимая загорелые ноги с темными голыми пятками, бежит Зина. Она размахивает руками из стороны в сторону, будто траву косит. Зина бежит легко и стремительно, как птица, ее догнать еще труднее, чем солнце. Она останавливается в тени и оборачивается, смотрит, смеясь, как он мнет сапогами высокую траву. Он подбегает, хочет схватить ее за руку, но она увертывается и бежит дальше. Но дальше бежать уже некуда — впереди обрыв, а внизу скалы и море. Море гладкое, как каток. У берега оно зеленое, а дальше—синее. Оно сливается с небом и, сколько ни гляди, не разобрать, где кончается море и где начинается небо.

— Идем, — говорит он.

— Куда?

— Идем.

Они идут по краю обрыва. Земля осыпается под ногами, вниз летят камни, прыгают по скале, как серые лягушки, и тяжело плюхаются в воду.

Он раздвигает кусты, а за кустами — из'еденная воронками земля и блиндаж. Воронки еще не заросли травой, и блиндаж еще крепок, словно не два года назад, а только вчера оставили его солдаты. Ко входу ведут четыре ступеньки — они не осыпались. Мустафа Ибрагимов все делал прочно, крепко, он даже дощечками уложил эти ступеньки, чтоб было долговечнее. Мустафа первый открыл счет убитым. Он поджег пять танков и свалился на спину, зажав в руке гранату, так и не узнав, что еще один танк подорвался на этой гранате и запылал, как сухая куча хвороста. Они были одногодками. Мустафе двадцать четыре и Полякову двадцать четыре.

Он наклоняется, поднимает что-то с земли.

— Посмотри, — говорит он Зине.

На ладони его лежит патронная гильза. Она забита землей, она тускла, солнце греет его ладонь, а гильза словно лежит в темноте, словно хранит еще холод земли, где пролежала так долго. Она как глаза убитого — смотрит на солнце, но не отражает его. Зина осторожно, двумя пальцами, берет гильзу. Сдувает с нее землю и зажимает в кулаке.

В глазах ее и боль, и страх, будто в это мгновение она видит и слышит то же что видит и слышит он, Поляков. И горящие танки, и треск пулемета, и холодные глаза Мустафы, первого из тех, кто погиб на этом клочке земли. Их было десять человек, а без Мустафы стало девять. Их было десять, когда они пришли сюда, а ушел отсюда только один, он, младший лейтенант Поляков.

Он осторожно спускается по ступенькам и входит в блиндаж. Блиндаж этот кажется сейчас широким, просторным, но два года назад он был узок и тесен, словно гроб. Он был очень тесен для стольких людей. Тогда здесь пахло кровью, потом и порохом, а сейчас пахнет сырой землей и плесенью. Из бойниц сочится свет, он струится слабо, как иссякающая вода. Бойницы уже почти заросли травой, но все равно даже сейчас через них виден черный танк с крестом на броне. Он стоит на лугу, усыпанном ромашками, и длинное его орудие направлено прямо в лицо Полякову. Он долго смотрит на этот танк, на белые ромашки, которые растут под его гусеницами, закрывает глаза, вздрагивая то ли от озноба, то ли от плача.

— Не надо, — говорит Зина. — Пойдем.

Он смотрит на нее невидящим взглядом.

— Нас было десять, — глухо говорит он, — а остался один я.

— Идем, — повторяет она.

Они снова идут по лугу, приминая высокую траву.

— Я знаю, — говорит Зина, — ты ходишь сюда каждый день.

— Ходил, — отвечает он, — а с тех пор как увидел тебя — ни разу.

— Господи, — восклицает она, — ведь мы знакомы одну неделю, всего только неделю!

Они действительно знакомы только неделю они ничего не знают друг о друге и в то же время будто знают все.

ОНИ ДАВНО уже прошли луг, поднялись на гору и спустились к первым домам Новоморского. Поселок еще не оправился от войны. Сожженные дома, землянки, возле которых играют дети, на черных печных трубах сидят тощие злые кошки, куры копаются в золе. И над всем этим весело тукают топоры, пахнет свежей стружкой. Больше всего пострадала окраина поселка — здесь не уцелело ни одного дома, но дальше улицы нетронуты, они зелены и чисты, и о войне тут напоминают только поваленные электрические столбы да противотанковые надолбы, сваленные в кюветы.

Улица узка, она круто взбирается в гору. На земле лежит тень от заборов — то солнечная полоска, то тень, будто длинная лестница ведет на вершину высокой этой горы.

— Лестница! — радостно восклицает Зина. — Смотри, она прямо в небо идет. Настоящая лестница. Погоди, я взберусь на нее.

Поляков, улыбаясь, принимает ее игру и говорит:

— Не оступись.

— Я осторожно.

И она пошла по этой лестнице из солнца. Она идет по ней, как по настоящей, на цыпочках, осторожно ступая на теневые ступени, балансируя руками. Все дальше идет, все выше. Ветер полощет, бьет по шершавым коленям. И снизу, оттуда, где стоит Поляков, действительно, кажется, что она не по земле идет, а взбирается по этой лестнице, высоко к вершинам деревьев, к самым облакам. И вот она стоит под облаками и смотрит вниз, и кричит, захлебываясь ветром:

— Иди, не бойся.

Задрав голову, он смотрит на нее, машет рукой.

И тоже ступает на солнечную лестницу. Ему трудно идти в сапогах, лестница высокая, а ступени ее узки, и взбирается он медленно, размахивая руками, будто идет по канату. Зина, прикусив губу, настороженно смотрит на него и, когда он приближается к ней, протягивает руку.

Теперь они оба стоят под облаками и, держась за руки, смотрят вниз —на поселок, на море, которое видно отсюда во всей своей ширине. А потом поворачиваются лицом к лицу и долго смотрят друг другу в глаза.

— Как дует ветер, — шепчет Зина. — пойдем.

Но не двигается, глядя ему в лицо. В черных глазах ее и страх, и ожидание, и доверие.

Она стоит, слегка запрокинув голову, на шее ее возле ключицы бьется голубая жилка, от волос пахнет солнцем и морем. Влажные губы ее полураскрыты, и Поляков наклоняется, осторожно целует их.

Она глядит на него с удивлением, с грустью, будто прислушивается к себе, и вдруг смаргивает слезы.

— Не надо, — говорит он. — Ну чего ты?

— Не знаю, — отвечает она и, уткнувшись лицом в его гимнастерку, шепчет, не в силах сдержать слезы. —Я люблю тебя. Это нехорошо, правда? Ведь мы так мало знакомы.

— Мы тысячу лет знакомы, — говорит он, — я будто и жил, чтобы встретить тебя.

Она долго молчит, пряча лицо у него на груди.

— Гимнастерка твоя порохом пахнет, — наконец говорит она.

— Нет, чистую выдали, когда демобилизовали.

— Все равно пахнет... Господи, — восклицает она, подняв заплаканные глаза, — ведь тебя могли убить там. —И разжимает кулак, в котором лежит запотевшая гильза.

— Я люблю тебя, — говорит он и целует ее.

Я ПОСМОТРЕЛ на фотографию и отвел глаза.

Вот оно—прошлое. То, о чем я забыл и уже не вспоминал, ожило. Впрочем, мое ли это прошлое? Я ли тот юный лейтенант, который бежал тогда по солнечной лестнице? В самом деле, неужели это все было, и было со мной?

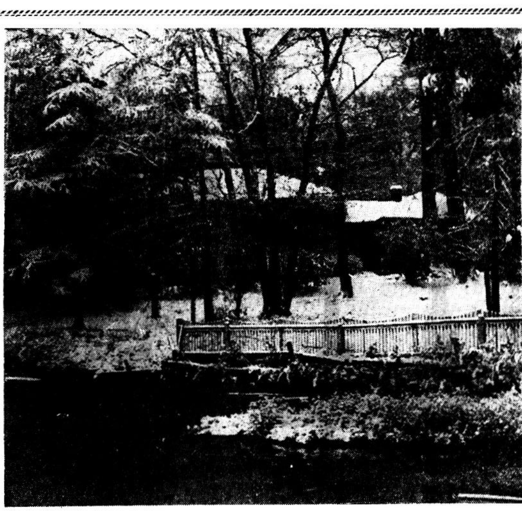

ПЕРВЫЙ СНЕГ. Фотоэтюд В. Тарасовского.

Сергей Орлов

Весна

Дни стали вдруг похожи на пластинки,
А может, на картинки переводные.
В них много охры, сурика и синьки,
Они тонки, с листом бумаги сходные.
Они слетают красочные, яркие,
Пустынные, земные и небесные,
Увенчанные зорями, как арками,
Пронизанные птицами и песнями.
И я гляжу на них с веселой грустью,
И я гляжу на них, себя жалея,
На тонкие, на легкие, на хрусткие
Дни солнечно летящего апреля.

Сольвейг

Ты по утрам в горах на лыжах бегаешь.
Зима в горах, как новая планета.
И горы синие, от солнца пегие,
К тебе сбежались, в белый снег одеты.
Ты бьешь по солнцу прутиком бамбука,
Твои глаза—два радостные неба,
Они смеются в этот час без звука,
И вся ты—солнца, гор и снега слепок.
Деревья смотрят, поднимая кроны, —
Какая длинноногая явилась!
Им одиноким и вечнозеленым
Ты так понятна, как в лесу родилась.
А ты сбежала в горы к ним впервые,
Сама того не зная, что отныне
Всю жизнь с тобой вершины снеговые
Все будут мчаться белые на синем.
А наст звенит. По насту, как по озеру,
Летят удары лыж, колец и ветра,
Сиреневые, алые и розовые
Проносятся по насту звуки света.
Все свет—и эти камни в жарком инее,
И горы, и меж них долины, лежа,
Сверкающие, летние и зимние.
Все свет и ты его явленье тоже.
Глаза твои лучатся, небо пряча,
Ты розовой ладошкой ветер рубишь...
И все на свете ничего не значит
Без них, без этой занебесной глуби.

Лев Ошанин

МАНЯНА

Звали девочку Машей,
Маняной, Манютой,—
Ту, что тихой
Пока не была ни минуты.
Днем вертелась волчком,
И росла она ночью,—
Словно утром
Вставала чуть-чуть на носочки.
Я в Испании был.
Меня черти носили
Из Севильи в Мадрид.
Из Гренады в Севилью.
Я спросил: «Скоро солнце
Взойдет из тумана?»
Мне сказали, вздохнув потихоньку:
— Маняна.—
Я спросил: «Скоро встретимся мы
С океаном?»
— С океаном?—сказали, —
Наверно, маняна.
Маша тут ни при чем,
Хоть одежки ей узки.
По-испански «маняна» —
Значит «завтра» по-русски.
Я вернулся.
Тяну веерок из кармана.
— Здравствуй, Маша! —
Да это не Маша —
Маняна.
Выбегаешь,
Лукавое слово сказав ты.
Вся, как будто, сегодня,
И вся уже завтра.
Знаешь, Маша,
Глаза у тебя
Так широки —
В них сплетаются судьбы,
Дороги и сроки.
Только я, только я
В них нечаянно гляну —
И встает из тумана
Маняна, маняна...

Редактор А. С. МАРЬИН.

В ДОМЕ ПОЛИТПРОСВЕЩЕНИЯ

14 ОКТЯБРЯ

В 10 часов в большом зале состоятся занятия учительского **университета (факультет учителей ШРМ).**

В 17 часов состоятся индивидуальные консультации по вопросам международных отношений (кабинет № 4).

В 17 час. 30 мин. для самостоятельно изучающих проблему «Общий кризис капитализма» будет прочитана лекция на тему: **«Ленинский анализ империализма и современность»,** Лектор — **Лыков И. П.**

В 19 час. 30 мин., в большом зале состоятся занятия учительского университета (факультет учителей старших классов).

В УНИВЕРСИТЕТЕ ПРАВОВЫХ ЗНАНИЙ

14 октября, в 17 час. 30 мин., в зале заседаний Дома союзов для слушателей 2-го курса будет прочитана лекция **«Социалистическая законность в период развернутого строительства коммунизма».** Лектор—**В. В. Гужова.**

В ТЕАТРЕ И КИНО

ВОЛОГОДСКАЯ ОБЛАСТНАЯ ГОС ФИЛАРМОНИЯ (в помещении Дворца культуры железнодорожников). 13—14 октября **открытие концертного сезона.** СИМФОНИЧЕСКИЙ ОРКЕСТР ГОРЬКОВСКОЙ ФИЛАРМОНИИ. Программа 13 октября: Кабалевский — **«Четвертая симфония»,** Рихард Штраус—**сюита** из оперы **«Кавалер Роз».** Мендельсон —**«Концерт для скрипки с оркестром».** Россини—**увертюра** к опере **«Вильгельм Телль».** Программа 14 октября: Чайковский—**«Пятая симфония». Концерт для скрипки с оркестром. «Франческа да Римини».** Состав оркестра 80 человек. Дирижер художественный руководитель и главный дирижер оркестра, лауреат Всесоюзного конкурса дирижеров **И. Б. Гусман.** Солист лауреат международных конкурсов **Валентин ЖУК.** Начало концерта в 21 час. Билеты продаются в кассе филармонии с 15 часов. Принимаются заявки.

КИНОТЕАТР им. ГОРЬКОГО. Большой зал. В 10.40, 13.20, 16, 18.40, 21.10 новый широкоэкранный художественный фильм **«Свет далекой звезды»** (две серии в один сеанс); в 9.20 программа мультфильмов: **«Ребята с нашего двора», «Приключения запятой и точки», «Неумейка», «Лягушка-путешественница».** Малый зал. 13 октября в 9.30, 13, 14.40 — **«Василиса Прекрасная»;** в 11.10, 16.30, 19.20, 21.20—**«Борьба в долине»;** в 18.20 кинохроника—**«В горах мое сердце»** и **«Всего одна жизнь».**

КИНОТЕАТР «ИСКРА». Большой зал. В 9.30, 11.10, 12.50, 14.40, 16.20, 18.10, 20, 21.40 новая цветная кинокомедия **«Улыбка в разгаре лета».** Малый зал. В 10, 11.50, 13.30—**«Барабаны судьбы»;** в 15.20, 17.10, 19, 21.20—**«Авария»;** на удлиненном сеансе в 19 часов кинохроника—**«Королева коньков»** и **«История одного балета».**

КИНОТЕАТР «СПУТНИК». 13 октября в 15, 17, 19, 21 час—**«Дорога через дремучий лес».** 14—15 октября в 15, 17, 19, 21 час—**«Четыре дня Неаполя».**

ДВОРЕЦ КУЛЬТУРЫ ЖЕЛЕЗНОДОРОЖНИКОВ. Большой зал. 13—14 октября в 15, 18, 21 час — **«Свет далекой звезды»** (две серии в один сеанс). Малый зал. 13 октября в 15, 18, 21 час—**«Свет далекой звезды»** (две серии в один сеанс).

КИНОТЕАТР «ОКТЯБРЬ». 13 — 14 октября в 15.15—**«Какое оно, море?»;** в 17.15, 19.10, 21 час цветной широкоэкранный фильм **«Метель».**

КИНОТЕАТР «РОДИНА». 13—14 октября в 9 и 14.40 — **«Молодая гвардия»** II серия. 15—17 октября в 9 и 14.40—**«Овод».** С 11 октября новый художественный фильм **«Пепел и алмаз»;** начало в 10.40, 12.40, 16.20, 18.20, 20.20, 22.20.

СЛУШАЙТЕ, СМОТРИТЕ

14 ОКТЯБРЯ

ЦЕНТРАЛЬНОЕ РАДИО

8.45—«Целебные свойства трав». Выступление доктора медицинских наук Е. А. Стегайло. 9.30—«Литературный почтовый ящик». 10.00—Радио—малышам. «Во саду ли, в огороде». 10.20—«Ровесники». Передача для старшеклассников. 11.10—«Честь рабочего человека». Беседа ветеранов труда с молодежью. 11.30—Выступают участники художественной самодеятельности. Трансляция из Ленинграда. 12.30—«Второе сотворение мира». Радиорассказ о селекционере М. И. Хаджинове. 14.00—По родной стране. 14.30—«Голоса друзей». (Передачи социалистических стран). 15.00—Программа радиостанции «Юность». 16.00—Решения Пленума ЦК КПСС—в жизнь. 16.15 — Для старшеклассников. 1. «Ленинская теория познания». Беседа по обществоведению. Автор Н. В. Пуховский. 2. «Вокруг света за 20 минут». 17.30—«Очерки наших дней». А. Алимжанов—«Сказание о пахаре». 18.30—«Ленинские принципы руководства—в действии». Беседа. 18.45 — Международный дневник. 19.00 — Опера Глинки «Иван Сусанин». 22.30—Пьесы для гитары в исполнении А. Иванова-Крамского. 23.40—Сокровища нашей фонотеки. Стихи М. Ю. Лермонтова в исполнении мастеров художественного слова.

ОБЛАСТНЫЕ РАДИОПЕРЕДАЧИ

6.30—7.00—Обзор газеты «Красный Север». Передача для молодежи «По залам музея революции». Передача для лесозаготовителей. 17.00—17.30—Последние известия. Литературная передача «Поэзия Сергея Есенина».

ЦЕНТРАЛЬНОЕ ТЕЛЕВИДЕНИЕ

16.55—Программа передач. 17.00—Для дошкольников и младших школьников. «Невидимка приходит в дом». Научно-познавательная передача. 17.30—Для школьников. «Юный казанец». Телевизионный журнал. Передача из Казани. 18.00—Телевизионные новости. 18.20 — «Здоровье». Научно - популярная программа. 19.00—«У раскрытой партитуры». Ведет передачу музыковед С. Виноградова. 20.00 — «Мастера искусств». «Волшебники маленьких ролей». 21.30—«Эстафета новостей». 23.00—«Хочется ли вам танцевать». Эстрадный концерт. Передача из Венгрии.

ГЕ—03105 Вологодская областная типография Зак. 3779.