ГОД ИЗДАНИЯ 49-Й

ПРОЛЕТАРИИ ВСЕХ СТРАН, СОЕДИНЯЙТЕСЬ!

КРАСНОЕ СЕВЕРО

ОРГАН ВОЛОГОДСКОГО ОБЛАСТНОГО КОМИТЕТА КОММУНИСТИЧЕСКОЙ ПАРТИИ СОВЕТСКОГО СОЮЗА И ОБЛАСТНОГО СОВЕТА ДЕПУТАТОВ ТРУДЯЩИХСЯ

№ 218 (14414) | Среда, 15 сентября 1965 года | Цена 2 коп.

По-хозяйски уберем урожай!

ОСЕНЬ ГОРОИТ

ВЫШЕ ТЕМПЫ ПОЛЕВЫХ РАБОТ

Хлеб — государству

УСТЮЖЕНЦЫ ВЫПОЛНИЛИ ПЛАН

Труженики сельского хозяйства Устюженского района 14 сентября выполнили план продажи и сдачи хлеба государству на 102,4 процента.

Колхозы «Доброволец», имени 13-й годовщины Октября, «Земледелец», «Мезга», «Дружба», «Светлый путь», «Красный Жуковец», «Передовой трудовик», «Большевик» и совхоз «Под'ем» продали и сдали государству 794 центнера хлеба сверх плана.

Сверхплановая продажа и сдача зерна продолжается.

1700 центнеров дополнительно

На уборке урожая в колхозе «Завет» Междуреченского района почти не применяется ручной труд; жатва ведется комбайнами, зерно на механизированных токах доотделяется автоматами, а на токах все трудоемкие процессы выполняются с помощью электромоторов, движущих транспортеры и веечно-ровочные машины. На уборке соломы вслед за комбайнами работают три подборщика в агрегате со скирдообразователями.

На 5 сентября колхозные механизаторы убрали всю рожь, а на 12 — рожь и ячмень. Жатву ячменя успешно провели комбайнеры Н. Н. Савельев, И. А. Хлапов и Е. И. Рупманов.

Колхоз полностью засыпал переходящие семенные фонды и погасил краткосрочные ссуды.

К 10 сентября, выполнив заказ государства, колхоз доставил на заготовительные склады около 500 центнеров зерна сверх плана. Но на этом колхозники не остановились. Сейчас в артели идет уборка пшеницы, урожай которой несравненно выше прошлогоднего.

— Всего мы продадим Родине по повышенным закупочным ценам более 1700 центнеров зерна, — заявил председатель колхоза Т. Г. Надсальный, — из них за счет урожая ярых культур — около 1000 центнеров.

Выполнили свою первую заповедь — завершили план продажи хлеба — также колхоз «Путь к коммунизму», совхозы «Буденновец», «Завет Ильича» и «Междуреченский». Труженики этих хозяйств также продолжают продавать и сдавать хлеб государству по повышенным закупочным ценам.

Н. КАБЕРОВ.

Без малого десять лет работают на одном комбайне в колхозе «1-е Мая» Никольского района Александра Степановна Большакова и ее муж Николай Алексеевич. Первые годы она была комбайнером, он — помощником, а потом они поменялись ролями. После окончания курсов комбайнером стал Николай Алексеевич. Как правило, Большаковы перевыполняют сменные нормы. В первой бригаде, где они работают, уже убрана вся рожь и комбайн переключен на жатву яровых.

Во второй и третьей бригадах успешно ведет уборку зерновых комбайнист Д. Н. Томаков. На его счету более 110 гектаров.

На снимке: Н. А. Большаков и А. С. Большакова.

Фото Н. Александрова.

Без простоев и задержек

Комсомолец Анатолий Дьяков окончил Калуйскую среднюю школу и по велению сердца остался работать в своей родной деревне. Затем он окончил Калуйское училище механизации и получил специальность механизатора широкого профиля. Ему вверили трактор «ДТ-54». Анатолий зарекомендовал себя трудолюбивым, добросовестным и дисциплинированным. Рабочие совхоза «Бойловский» отзываются о нем, как о парне с золотыми руками. Его неоднократно награждали Почетными грамотами райкома партии и райисполкома, райкома комсомола и ценными подарками.

Весной, готовясь к полевым работам, Анатолий отремонтировал трактор и сеялку. Задисковал и засеял зерновыми культурами свыше 150 гектаров.

Во время заготовки кормов он возглавлял механизированное звено, которое заложило по пять тонн силоса на корову. Когда наступила пора готовить землю под посев озимой ржи, Анатолий опять на тракторе. Он и пахал, культивировал, сеял озимые.

Поспела рожь, и Дьяков вывел в поле комбайн. Третий сезон он работает на комбайне без ремонта и в отдельные дни убирает хлеба с десятидесятидвадцати гектаров. На его счету уже более ста гектаров выжатых ржи и ячменя.

— Закончу уборку зерновых в своем отделении,— говорит Дьяков, —переду в другое. Развернуться есть где, знай, не ленись.

Н. ШАБАНОВ.

Картофель сортируют

В белозерском колхозе «Россия» комбайновую уборку картофеля ведет опытный механизатор Сергей Киселев.

Чтобы обеспечить высокопроизводительную работу комбайна, тракторист Александр Мякин вывел роторную косилку и убрал с поля ботву.

Клубни перед закладкой в бурты сортируются на три фракции. Эту работу выполняет специальный агрегат. Мелкие клубни семяпостов отдельно и отвозятся на скотные дворы на корм животным. Клубни средних размеров отбираются на семена и закладываются в бурты. Крупные клубни предназначены для продажи государству.

Обслуживают сортировочный пункт четыре человека. Его пропускная способность — полторы тонны картофеля в час. При ручной сортировке потребовалось бы людей в четыре-пять раз больше.

Руководит работой сортировочного пункта Николай Туриков, студент Молочного института.

(Наш соб. корр.).

Потерям — заслон!

В хозяйстах Вожегодского района вовсю бережливее убирают урожай, но кое-где все же допускают потери зерна. Так, в третьей бригаде колхоза «Север» на одном поле осталось на каждом квадратном метре по 20—25 подрезанных колосьев.

— У нас тут рожь списана, как погибшая, — об'ясняет бригадир. Верно, на этом поле рожь неважная, больше половины ее погибло. Но зерно есть зерно, его надо собрать. На полях и других бригад осталось много колосьев. По самым скромным подсчетам, на каждом гектаре остается в колосках около центнера зерна.

Большие потери в совхозе «Вожегодский». Особенно там, где озимая рожь скошена конными косилками.

Члены рейдовой бригады обнаружили здесь и другие потери. Комбайнеры Сергей Смирнов, не проверяя, закрыл смотровую задвижку шнека элеватора подачи зерна в бункер. В результате из элеватора сыпалось зерно. А ведь устранить неполадку было просто, стоило только народным контролерам сделать замечание.

В пятой бригаде у деревни Окуловской комбайнеры Сергей и Василий Смирновы убирали рожь на низком срезе. За комбайном не оставалось колосьев. Но из-за неправильных поворотов на углах колесами комбайна приминалась рожь. Кроме того, тут же оставались уже ленты нескошенной ржи, особенно около дорог. На первый взгляд это «пустяковые погрешности», а с пятигектарного поля недобрано около 1,5 центнера зерна.

Некоторые руководители хозяйств, когда заходит речь о потерях зерна, сетуют на плохую погоду.

Но делать правильные повороты на поле и не допускать потерь при перевозках зерна можно при любой погоде.

Там, где побывали члены рейдовой бригады, итоги проверки обсуждены на заседаниях правлений колхозов или производственных совещаниях. Приняты меры. Например, правление колхоза «Север» обратилось за помощью к школе, чтобы учащиеся подобрали оставленные на полях колосья. Уборщик зерна Кудряшов, председатель совхоза «Вожегодский», Н. Н. Кудряшов, — члены рейдовой бригады, — и многие другие не стало скапливаться сырое зерно.

Руководители совхоза пустили конные грабли для сбора колосьев. Комбайнист Виссарион Иванович, прибывший из годичной школы подготовки руководящих кадров на практику в совхоз, с двумя помощниками за пять дней собрал новой косилкой и пустили сено. Теперь им убирают урожай.

По предложению членов рейдовой бригады совхоз «Вожегодский» применил групповой метод использования комбайнов. Это дало возможность специалистам лучше следить за качеством жатвы, меньше потребовалось машин на отвозку зерна от комбайнов. Если раньше два трактора с копновозами не успевали убирать солому за тремя комбайнами, то сейчас обслуживают четыре.

К сожалению, в колхозах «Север», имени Куйбышева и некоторых других комбайны разобщены, как правило, здесь больше разных помех, которые ведут к потерям зерна.

Рейдовая бригада «Красного Севера» и Вожегодского комитета партгосконтроля: И. СОРОКИН — председатель группы содействия совхоза «Вожегодский», Г. ВЫДРИНА — член группы, Р. НОВОЖИЛОВА — член рейдовой «Комсомольский прожектор» колхоза «Север», В. ПОПОВ — председатель районного комитета партгосконтроля, В. РУДАКОВ — сотрудник «Красного Севера».

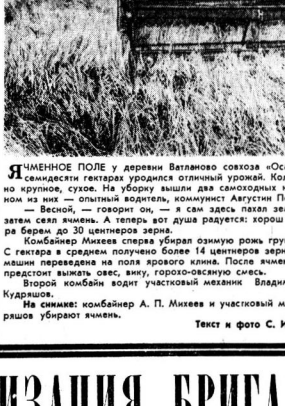

ЯЧМЕННОЕ ПОЛЕ у деревни Ватланово совхоза «Осаново». На всех семидесяти гектарах уродился отличный урожай. Колос тяжелый, зерно крупное, сухое. На уборку вышли два самоходных комбайна. На одном из них — опытный водитель, коммунист Августин Петрович Михеев.

— Весной, — говорит он, — я сам здесь пахал зяблю, дисковал, а затем сеял ячмень. А теперь вот душа радуется: хорош урожай, с гектара берем до 30 центнеров зерна.

Комбайнер Михеев сперва убирал озимую рожь групповым методом. С гектара в среднем получено более 14 центнеров зерна. Теперь группа машин переведена на поля ярового клина. После ячменя комбайнерам предстоит выжать овес, вику, горохо-овсяную смесь.

Второй комбайн водит участковый механик Владимир Николаевич Кудряшов.

На снимке: комбайнер А. П. Михеев и участковый механик В. Н. Кудряшов убирают ячмень.

Текст и фото С. ИВАНОВСКОГО.

ПАРТИЙНАЯ ОРГАНИЗАЦИЯ БРИГАДЫ

Многие бригадные партийные организации накопили богатый опыт работы с людьми. Они стремятся глубже вникать в экономику колхозов и совхозов, активно бороться за устранение недостатков. Взять, например, партийную организацию шестой бригады колхоза «Красное знамя» Вологодского района. Все коренные вопросы решаются при самом активном ее участии. Да иначе и быть не может. Ведь коммунисты, которых об'единяет партийная организация, — это рядовые труженики, передовые люди.

В центре внимания партийной организации находятся вопросы сельскохозяйственного производства. Они регулярно обсуждаются на партийных собраниях. Коммунисты проверяют ход выполнения социалистических обязательств, внедрение хозрасчета, снижение себестоимости продукции. Все члены партийной организации имеют постоянные или временные партийные поручения, выполнение которых систематически контролируется.

Партийная организация сосредоточивает основные усилия на воспитательной и организаторской работе с колхозниками, на укреплении колхозной демократии. Особое внимание уделяется организации социалистического соревнования за увеличение производства сельскохозяйственных продуктов. Здесь хорошо оформлены обязательства. Каждый колхозник знает, что он должен сделать за определенный период. О результатах труда животноводов, полеводов, механизаторов повседневно рассказывают агитаторы в своих докладах и беседах.

Бюро Вологодского райкома партии обобщило опыт работы этой партийной организации и стремится сделать его достоянием всех бригадных партийных организаций района.

Много интересного в работе партийной организации колхоза имени Кирова Бабаевского района. Она об'единяет в своих рядах более семидесяти коммунистов. Чтобы члены партии имели возможность полезнее оказывать партийное влияние на выполнение производственных планов и обязательств, содействовать укреплению производственной дисциплины, развивать движение за коммунистический труд, вести повседневную идеологическую работу в массах, заботиться о культурно-бытовых нуждах трудящихся, во всех шести бригадах созданы партийные организации. Они активно влияют на развитие общественного хозяйства прежде всего силою личного примера коммунистов. Большинство из них занимает авангардную роль, добиваются высоких показателей в труде, активно участвуют в общественной жизни.

Партийные организации систематически заслушивают отчеты коммунистов, бригадиров, заведующих фермами, специалистов о выполнении планов, внедрении в производство передового опыта, дают свои предложения и рекомендации правлению колхоза, бригадирам, мобилизуют колхозников на лучшее использование резервов производства.

Партком колхоза и его секретарь тов. Линяев активно поддерживают все положительное, что появляется в жизни партийных организаций бригад, учат секретарей на практических делах. На заседаниях парткома систематически обсуждаются отчеты о работе. Секретари партийных организаций участвуют в подведении итогов соревнования между бригадами, в подготовке и проведении всевозможных мероприятий. В парткоме регулярно проводятся инструктивные совещания, на которых обсуждаются очередные задачи, формы и методы организаторской и политической работы.

Члены парткома тт. Линяев, Лебедев, Батуров, Веселов и другие постоянно бывают в бригадах и на фермах, на месте помогают секретарям партийных организаций готовить и проводить партийные собрания, семинары агитаторов, решать практические вопросы.

Партийным организациям бригад колхозов, ферм и отделений совхозов принадлежит ведущая роль в успешном претворении в жизнь решений мартовского Пленума ЦК КПСС, в развитии активности каждого коммуниста, в улучшении организаторской и политической работы в массах. Поэтому вопрос повышения уровня руководства этими организациями со стороны парткомов колхозов и совхозов, районных комитетов партии имеет первостепенное значение.

Однако, как показывают факты, некоторые парткомы и районные комитеты партии недооценивают роль бригадных партийных организаций, слабо повышают их боеспособность. Многие райкомы КПСС не ведут планомерной работы по улучшению состава секретарей бригадных партийных организаций. Почти половина их имеет начальное образование, мало специалистов сельского хозяйства.

В отдельных районах нет продуманной системы учебы, семинары проводятся эпизодически, уровень их низок. На них редко обсуждается опыт работы партийных организаций бригад.

Нельзя признать нормальным, что ныне многие райкомы партии ни разу не заслушивали на бюро отчеты секретарей бригадных партийных организаций. Мало оказывают им и практической помощи на местах. За первое полугодие в Сокольском районе проведено 574 собрания в бригадных и цеховых партийных организациях, а работники горкома партии были всего на 13 собраниях. В Великоустюгском районе никто из членов бюро горкома партии за полугодие не бывал на партийных собраниях в бригадных партийных организациях. Почти такая же картина в Харовском, Череповецком и других районах.

В значительной части бригадных партийных организаций нарушается требование Устава КПСС о проведении партийных собраний. Так, в августе не было партийных собраний почти в половине бригадных организаций Бабушкинского, Верховажского и Вожегодского районов.

С таким положением мириться нельзя. Чтобы успешно претворить в жизнь намеченные партией важные экономические меры по дальнейшему развитию сельского хозяйства, необходимо сосредоточить внимание всех парткомов колхозов и совхозов, всех районных комитетов партии на повышении боевитости каждой бригадной партийной организации. Во всей организаторской и воспитательной работе парткомы колхозов и совхозов должны опираться на бригадные партийные организации, заботиться о том, чтобы каждая из них активно влияла на повседневную жизнь тружеников полей и ферм, не проходила мимо недостатков в работе.

Прием А. Н. Косыгиным правительственной экономической делегации Японии

13 сентября Председатель Совета Министров Союза ССР А. Н. Косыгин принял находящуюся в Советском Союзе правительственную экономическую делегацию Японии, возглавляемую вице-президентом федерации экономических организаций Японии, главой ряда японских промышленных фирм и экономических организаций Когоро Уэмурой.

Во время беседы был затронут широкий круг вопросов, касающихся перспектив развития экономических отношений между Советским Союзом и Японией.

К. Уэмура отметил размах экономического строительства, который делегация наблюдала, находясь в различных районах Советского Союза. Глава делегации подчеркнул стремление деловых кругов Японии к развитию взаимовыгодных экономических отношений, и в частности торговли с Советским Союзом, для чего, по его мнению, имеются большие возможности, несмотря на различие социально-экономических систем двух соседних государств.

А. Н. Косыгин приветствовал желание деловых кругов Японии развивать экономическое сотрудничество с Советским Союзом. Он указал, что Советское правительство придает важное значение устойчивым экономическим связям со своим дальневосточным соседом—Японией. Предстоящее заключение нового долгосрочного соглашения, а также проведение в будущем году советско-японского экономического совещания позволит поставить экономические отношения между двумя странами на прочную долговременную основу. Это, несомненно, отвечало бы интересам народов СССР и Японии, способствовало дальнейшему развитию добрососедских отношений между двумя странами и делу укрепления мира на Дальнем Востоке.

Беседа проходила в теплой, дружественной атмосфере.

(ТАСС).

МИТИНГ советско-чехословацкой дружбы

МОСКВА, 14 сентября. (ТАСС). Трудящиеся столицы собрались сегодня в Кремлевском Дворце с'ездов, где состоялся митинг советско-чехословацкой дружбы, посвященный визиту в СССР партийно-государственной делегации Чехословацкой Социалистической Республики.

Присутствующие на митинге аплодисментами встретили членов правительно - государственной делегации ЧССР во главе с Первым секретарем ЦК Компартии Чехословакии, Президентом ЧССР Антонином Новотным.

Тепло встречают участники митинга появление в президиуме товарищей Л. И. Брежнева, Г. И. Воронова, А. Н. Косыгина, К. Т. Мазурова, А. И. Микояна, Л. В. Подгорного, Д. С. Полянского, Ю. В. Андропова, Б. Н. Пономарева и других.

Митинг советско-чехословацкой дружбы открывает первый секретарь МГК КПСС И. Г. Егорычев.

На митинге выступили слесарь завода «Динамо» Л. И. Никонов, заведующий кафедрой Института физической химии Академии наук СССР профессор А. В. Киселев, студентка Московского энергетического института Анна Ивановна Ивина.

С речью выступил горячо встреченный собравшимися Первый секретарь ЦК КПСС Л. И. Брежнев.

Горячо встретили участники митинга выступление Первого секретаря ЦК Коммунистической партии Чехословакии Антонина Новотного.

Митинг советско-чехословацкой дружбы вылился в яркую демонстрацию нерушимого союза двух народов-братьев, уверенно идущих к единой цели—коммунизму.

(ТАСС).

В президиуме ВЦСПС

Забота профсоюзов о воспитании молодежи

Президиум ВЦСПС утвердил мероприятия, направленные на улучшение воспитательной работы профсоюзов среди молодежи. Этот вопрос намечено обсудить на совещаниях председателей городских, краевых, областных советов и центральных комитетов профсоюзов. Предусматривается также провести совещание работников культурно-просветительных учреждений профсоюзов, посвященное улучшению деятельности клубов, домов и дворцов культуры, красных уголков и библиотек.

При президиумах центральных, республиканских, краевых и областных советов и комитетов профсоюзов, а также при фабрично-заводских и местных профкомах рекомендуется создать комиссии по работе среди детей и молодежи.

Намечено подготовить предложения, улучшающие руководительство в труде юношей, девушек и подростков. На предприятиях промышленности, строительства, транспорта и в сельском хозяйстве с участием профсоюзных организаций должны быть разработаны перспективные пятилетние планы повышения общеобразовательного и культурно-технического уровня молодых рабочих и служащих.

Намечены меры к усилению культурно-массовой и физкультурно-спортивной работы среди юношей и девушек.

Москва.

(Корр. ТАСС).

ПЕРЕГОВОРЫ ПРОДОЛЖАЮТСЯ

14 сентября в Кремле были продолжены переговоры руководителей КПСС и Советского правительства с партийно-государственной делегацией Чехословацкой Социалистической Республики.

Переговоры проходили в обстановке братской дружбы, сердечности и взаимопонимания. Были обсуждены вопросы дальнейшего развития советско-чехословацких отношений, состоялся также обмен мнениями по актуальным проблемам современной международной политики и мирового коммунистического и рабочего движения.

По всем обсуждавшимся вопросам у обеих сторон выявилось полное единство взглядов.

(ТАСС).

ПРЕБЫВАНИЕ ТОВ. Л. И. БРЕЖНЕВА В ПОЛЬСКОЙ НАРОДНОЙ РЕСПУБЛИКЕ

По приглашению Первого секретаря ЦК ПОРП тов. В. Гомулки 11—12 сентября с. г. в Польше находился Первый секретарь ЦК КПСС тов. Л. И. Брежнев.

Тов. В. Гомулка и тов. Л. И. Брежнев провели дружеские беседы по вопросам дальнейшего развития и углубления сотрудничества между ПНР и СССР, между КПСС и ПОРП, а также обсудили широкий круг вопросов международной политики.

В беседах, которые проходили в братской и сердечной обстановке, приняли участие член Политбюро и секретарь ЦК ПОРП тов. Зенон Клишко, а также посол СССР в Польше тов. А. Б. Аристов.

ЛУЧШАЯ ФЕРМА

Коллектив Патраквешской молочнотоварной фермы колхоза «Аврора» Грязовецкого района добился хороших успехов.

Животноводы фермы борются за получение 3000 килограммов молока от каждой коровы. За восемь месяцев они надоили и продали государству 929 центнеров. Это по 2304 килограмма в среднем от коровы.

Душой коллектива фермы является молодой зоотехник Александра Коротышева. С большой теплотой относятся к ней животноводы. Зоотехник помогает дояркам заботливо вести уход за животными, показывает им практически, как правильно раздаивать коров.

Лучшая доярка Л. А. Чихачева надоила по 2590 килограммов молока от коровы, А. А. Лемешова — по 2515, увеличила надои по сравнению с прошлым годом на 153 килограмма. Молодая доярка М. А. Корчагина надоила по сравнению с прошлым годом на 596 килограммов молока больше.

Снот хорошо пасет С. Д. Смирнов. Коллектив фермы занимает первое место в соревновании животноводов колхоза. Ему присуждено переходящее Красное знамя и денежная премия.

М. КУЗНЕЦОВ.

НА СНИМКЕ: (слева направо) пастух С. И. Смирнов, доярки З. А. Подгорнова, А. А. Лемешова, Л. А. Чихачева, зоотехник А. П. Коротышева и доярка М. А. Корчагина.

Фото автора.

Коллективная совесть

Человек стоит у стола президиума. От волнения не знает, куда девать руки. В голове беспокойные мысли. Вот сейчас секретарь закончит чтение анкеты, и ему придется отвечать на вопросы. То-то будет баня. Все грешки припомнят. Ведь он, Бодров, любит в бутылку заглянуть. А чего не случается после выпитого? Ведь вышешь хмельного? И на работу опаздываешь, и руки сами в драку лезут... Нет, не пощадят товарищи. Все припомнят. Еще чего добрую—не примут.

— У кого есть вопросы к вступающему?

Вот оно, начинается...

Но напрасно волнуется тов. Бодров. Коммунисты молчат.

— С Уставом ознакомился? — спрашивает сам председательствующий, чтобы хоть как-то заполнить слишком затянувшуюся паузу.

— Да.

— Какие газеты читаешь?

Это спросил кто-то с ближнего ряда. Спросил так, для порядка, в протокол знать нечего записывать.

Бодров называет несколько первых пришедших на память газет.

И вдруг голоса с мест:

— Хватит вопросов!

— Знаем, свой человек...

— Так, значит, будем голосовать,—снова поднимается председательствующий.—Кто за то, чтобы товарища Бодрова принять?..

Поднимается лес рук.

— Единогласно. Поздравляю. Садитесь. Переходим к следующему вопросу...

Примерно так проходило год назад партийное собрание в первичной организации Сорокопольского леспромхоза Андомского леспромхоза. Мастер дело В. И. Бодров был принят тогда кандидатом в члены КПСС.

А несколько месяцев спустя те же коммунисты, так дружно голосовавшие за прием тов. Бодрова, не менее дружно проголосовали за его исключение.

Что же случилось? Неужели за несколько месяцев человек мог так измениться, стать таким неисправимым, что к нему пришлось применить крайнюю меру партийного взыскания? Ничего подобного. Просто тогда на собрании никто и не вспомнил о неблаговидном поведении товарища, а надежде, что он сам исправится...

Может быть об этом факте не стоило говорить, если б он был единичным, случайным. Но ведь только в нынешнем году по ходатайству секретаря парткома Андомского леспромхоза В. С. Жданова, различные партийные взыскания, вплоть до исключения из партии, вынесены на 16 коммунистов. Невелик партийный стаж у начальника Сорокопольского леспункта А. А. Лобача. Не он уже успел так противопоставить себя коллективу, что его вынуждены были перевести в кандидаты.

А если посмотреть в личные дела этих коммунистов, в характеристики, которые давали им рекомендующие, диву даешься: такие замечательные люди могли быть изменчивыми. Не поскупились товарищи на похвалы. Забыли они, что коммунизм—это прежде всего высокое, принципиальная и правдивая характеристика человека. Следует заметить, что ни один из рекомендовавших тт. Бодрова, Лобача и других коммунистов, получивших взыскания, не был привлечен к партийной ответственности.

Такое несерьезное отношение к приему характерно не только для партийной организации Андомского леспромхоза.

Действительно, побывайте на некоторых собраниях по приему в кандидаты или в члены партии. И вы обязательно услышите вопрос: «С Уставом ознакомились?»В ответ вступающий скажет: «Да».

А являются ли для человека уставные требования действительно нормой его поведения? Сможет ли он в случае необходимости поступиться своими личными интересами ради общего дела? Сможет ли быть до конца честным и принципиальным? Это не всегда интересует товарищей.

Первичная организация должна расти. Это твердо усвоил каждый секретарь партбюро или парткома. Как качество оценивают его работу? По тому, сколько принято в кандидаты и члены КПСС и как это выглядит в сравнении с соответствующим периодом прошлого года. В ход вступает арифметика.

— Сколько на предприятии работающих?

— ...

— А коммунистов сколько?

— Пятая часть.

— Вот он, резерв, база роста! А вы говорите, что у нас принимать некого.

Цифры—вещь упрямая. Секретарю возразить больше нечего.

Подобная оценка работы первичных партийных организаций была и в Вытегорском районе. Это вынудило бы признать на пленуме райкома, если недавно пленуме секретаря райкома А. Д. Минин. Пленум вскрыл и второй существенный недостаток в работе первичных партийных организаций: неудовлетворительное воспитание молодых коммунистов.

Человека приняли в кандидаты... Это заставило его как-то внутренне собраться, более строго относиться к себе. Он приготовился к выполнению ответственных партийных поручений. Но проходит неделя, месяц, полугодие. Никто не напоминает ему даже об этом. И тот внутренний подъем, который возник у него при вступлении в партию, постепенно исчезает.

— Не хватает поручений,—оправдываются в таких случаях секретари.

А вот в партийной организации Вытегорской пристани умеют находить такие поручения. Просто здесь партбюро и его секретарь тов. Коровкин считают, что общественной работой должна в равной мере заниматься все, а не отдельные активисты.

Если бы своевременно вспомнили об этом, в совхозе «Вытегорский», не пришлось бы тов. Мишина исключать из кандидатов за его неподготовленность. Этот случай—целиком на совести секретаря парткома совхоза тов. Теровского. Ну, а остальные коммунисты? Ведь партийная организация—это общая, коллективная совесть, причем самая строгая и справедливая. Связав свою судьбу с партией, коммунист целиком несет ответственность за дела той организации, в которой он состоит. В ответе он и за вновь принимаемых. Это могу каждый должен всегда помнить слова из Программы партии:

«КПСС будет пополнять свои ряды наиболее сознательными и активными тружениками, сохранять в чистоте и высоко держать звание коммуниста».

Т. СПИВАК.

НАРОДНЫЙ контроль

СТРАНИЦА ПАРТИЙНО-ГОСУДАРСТВЕННОГО КОНТРОЛЯ

В комитетах ПГК

ЧЕРЕПОВЕЦ. Городской комитет партгосконтроля рассмотрел результаты проверки готовности Череповецкого мясокомбината к осенне-зимней переработке скота и птицы. Директору комбината тов. Гапееву предложено устранить вскрытые проверкой недостатки.

Бюро горкома КПСС и исполком городского Совета депутатов трудящихся не раз обсуждали вопрос о подготовке общественного и весеннего хозяйства к массовым приемам скота. В принятых ими решениях указаны сроки выполнения отдельных работ. Недавно группа активистов комитета партгосконтроля проверила, как выполняются эти решения. В ходе проверки устранены многие недостатки.

Комитет решил увеличить число групп содействия партгосконтролю и число членов их. Группы созданы на ряде предприятий и учреждений, где нет первичных партийных организаций, в частности, в ателье швейной фабрики, «Вторчермете» и других.

БЕЛОЗЕРСК. Районный комитет партгосконтроля заслушал об'яснения председателя «Межколхозстроя» тов. Тимофеева, исполняющего обязанности управляющего об'единением «Сельхозтехника» тов. Шибаева и председателя совета по строительству электростей тов. Дубовосова о причинах затяжки строительства животноводческих помещений.

В стадии завершения строительства находится одинадцать коровников и телятников. Сдача их в эксплуатацию задерживается из-за невыполнения работ по механизации. Так, в деревне Пакиратовка колхоза «Строитель коммунизма» еще в прошлом году построен коровник на 200 голов. А монтаж механизмов не проведен, механизаторы ссылаются на то, что не подведена электроэнергия, хотя в десятке метров от двора проходит постоянная электролиния.

Комитет обязал тов. Дубосова в десятидневный срок произвести электрификацию двора, а об'единение «Сельхозтехника» — монтаж оборудования. Определены меры по завершению строительства других об'ектов.

ВОЛОГОДСКИЙ РАЙОН. Районный комитет партгосконтроля рассмотрел вопрос о потерях зерна на уборке ржи в 3-м отделении совхоза «Красная звезда». На участке около деревень Кудринцево и Дубровское рожь полегла. Убирали ее комбайном на высоком срезе, оставили на поле много колосьев.

Комитет обязал управляющего отделением тов. Паутова и агронома тов. Гаврилова принять меры, обеспечивающие высококачественную уборку. Директор совхоза распорядился вывести на этот участок косилки, организовать тщательный сбор колосьев.

НИКОЛЬСК. В апреле для Вахневского сепараторного отделения Никольской головной маслозавод приобрел новый сепаратор с пропускной способностью две тысячи килограммов молока в час. Одновременно приобретена электростанция. Однако эта техника до сего времени не пущена в эксплуатацию, переработка молока ведется на колхозном сепараторе. Рабочую силу выделяет колхоз имени Пушкина, но не всегда.

Заведующий сепараторным отделением тов. Бушманов решил «проучить» руководителей колхоза. 23 июня вечером 1296 килограммов молока он не принял от колхоза. Колхозу пришлось доставлять молоко на Аргуновский маслозавод. Но директор завода Кудринский после длительных размышлений вернул молоко в Вахневское сепараторное отделение, причем вывезл туда и сам. Пока шла перепалка между маслоделами и руководителями колхоза, молоко скисло, его пришлось употребить в корм скоту. Колхоз от этого понес убыток в сумме 226 рублей 80 копеек, государство недополучило 60 килограммов сливочного масла.

Районный комитет партгосконтроля за безответственное отношение к делу директору Аргуновского маслозавода Кудринскому и заведующему Вахневским сепараторным отделением Бушманову об'явил выговоры. На Бушманова сделал денежный нагоняй. Директору головного маслозавода предложено возместить ущерб колхозу.

Конца спору не видно

Имеющаяся на бумажной фабрике имени 7-й годовщины Октября своей революции электроподвесная установка очень неэкономична. На производство каждой тысячи киловатт-часов электроэнергии требуется топлива в четыре раза больше, чем, скажем, на Череповецкой ТЭЦ.

В этом году запланировано подключение нашей фабрики к высоковольтной линии электропередачи. Технический проект и документация готовы давно, деньги отпущены, трасса для линии электропередачи давно прорублена, трансформатор получен еще в 1963 году, но работа дальше не движется. Для подключения фабрики к линии электропередачи необходимо установить 62 опоры, смонтировать провод и включить трансформатор понизительной подстанции.

Причиной остановки работ явились некоторые неточности в техническом проекте. Проектировщики «Вологодпромпроекта» отстаивают свой вариант, а работники «Ирпереги» требуют внесения поправок. Вот и получается, что с мая месяца они не могут договориться, например, по такому вопросу: опоры для линии делать с пасынками из железобетона или без пасынков.

Пока идет спор, фабрика продолжает работать на дорогостоящей электроэнергии. Разве это правильно?

М. ЛОБАНОВ,
начальник планового отдела бумажной фабрики.
ст. Суда.

О жалобах и внимании к людям

Бабаевский комитет партийно-государственного контроля неплохо организовал работу с жалобами и заявлениями трудящихся. Налажен их учет, выдерживаются сроки проверки и разрешения. Авторы жалоб и заявлений своевременно получают обстоятельные ответы.

Налаживает комитет и рассмотрение жалоб трудящихся в организациях района. Этим занимается инструктор бюро жалоб, которому главляет бывший председатель горисполкома пенсионер П. М. Уваков. После проверки районного медицинского об'единения, конторы связи, автотранспортной конторы, исполкома Бабаевского горсовета, районного отдела милиции комитет партгосконтроля обсудил вопрос о рассмотрении писем, жалоб и заявлений трудящихся в этих организациях. Кроме того, комитет не раз слушал руководителей отдельных организаций после проверки сигналов.

На предприятиях, в колхозах, учреждениях работу с письмами и жалобами проверяют группы содействия партгосконтроля. Передаются специальные комиссии, которым комитет поручает проверку жалоб.

Вот что вскрыли эти проверки. В Бабаевском районном отделении сельского управления сельского хозяйства учет жалоб и заявлений запущен. Колхозники, не получая ответов на поданятся ими письма, обращаются с жалобами и заявлениями в центральные, республиканские и областные организации.

Сроки рассмотрения жалоб и заявлений нарушаются. Главный бухгалтер тов. Шумилов 137 дней «рассматривал» жалобу на недостатки в деятельности счетных работников колхоза «Дружба». Длительное время не рассматривалось заявление тов. Алексеева о неправильных действиях председателя колхоза имени Первых тов. Лебедева, а также заявление тов. Сидорова о недостатках в организации и оплате труда в колхозе «Россия». Жалоба тов. Аполлоновой из колхоза «Россия» о необоснованном лишении ее семьи колхозного участка «рассматривалась» больше двух месяцев.

Много недостатков в работе с жалобами и заявлениями в хлебоприемке, автоконторе, райпотребсоюзе. Руководители этих предприятий допускают бюрократизм, волокиту, грубость по отношению к людям. Не контролируют своевременность и правильность рассмотрения жалоб и заявлений в подчиненных предприятиях и организациях. В магазинах №№ 12 и 2, столовой № 1 Бабаевского горпо записи поданных жалоб и заявлений не ведутся, а хранятся в специальной книге, не рассматриваются иногда по году.

В правлении колхоза «Дружба» поступили заявления от группы сельских служанцев в июне 1964 года. Они просили решить вопрос об увеличении земельных участков. Так и не рассмотрены эти заявления. А заявление тов. Сергеева лежало без движения 95 дней.

Подобные недостатки вскрыты в колхозах «Красный Октябрь», имени Кирова. К сожалению, и группы содействия этих артелей работой с жалобами и заявлениями не интересуются.

Все эти недостатки были предметом обсуждения областного комитета партгосконтроля. Он потребовал от Бабаевского районного комитета партгосконтроля принятия энергичных мер по наведению порядка в этом важном деле.

А. РОЗАНОВ,
заведующий внештатным бюро жалоб, заявлений и предложений областного комитета партгосконтроля.

ПОКА НЕ ПОЗДНО...

Скоро вступит в строй действующих новая мощная мартеновская печь. Череповецкого металлургического завода.

Мы, работники железнодорожного цеха, особенно маневровые диспетчеры станции Шихтовая, которым обеспечивает мартены металлошихтой, обеспокоены создавшимся затруднительным положением. Дело в том, что уже сейчас, до пуска новой печи, нам очень тяжело снабжать сырьем мартеновский цех, ибо на станции Шихтовая крайне недостаточно железнодорожных путей.

Общая вместимость вагонов на путях в семь-восемь раз меньше, чем требуется для перерабатки подвижного состава. Необходимо строительство двух дополнительных путей. Руководители предприятия не скупятся на обещания, а дело до сих пор не сдвинуто с места.

Станция Шихтовая обеспечивает всем, что нужно, не только мартены, но и листопрокатный цех, ежегодно выдающий 1 миллиард. Кроме того, на станционных путях производится очистка вагонов, освобожденных от металлолома. Все эти работы, особенно в зимнее время и при пуске очередной мартеновской печи, создают задержки в обслуживании мартеновского цеха и могут быть тормозом в деле ритмичного наполнения плана по выплавке стали.

Мы настоятельно просим быстрее решить поставленную задачу. Практика показывает, что без наличия дополнительных путей очень трудно обеспечивать мартеновский цех металлошихтой и другими материалами.

БУХАНОВ, КОРОБКИН, АБРАШКЕВИЧ — маневровые диспетчеры железнодорожного цеха ЧМЗ, ТИТОВ — маргунрог, ТИМОФЕЕВА — профгрупорг, ГОРЯЧЕВ, ХАРЛАМОВ, РАДКЕВИЧ, БУРМИСТРОВ—составители поездов.

НЕ ЖДАТЬ, А ЗАГОТОВЛЯТЬ

Золотая осень—благоприятная пора заготовки ягод и грибов. Хорошие хозяева уже давно занимаются этим. Но вот кооператоры Кубенского сельпо чего-то ждут, еще не заготовили ни одного килограмма грибов.

— Вот принесут грибы и ягоды, тогда и будем их принимать,— об'яснила плановик.

Нельзя ждать, надо заготовлять.

А. ШИРКУНОВ,
член лавочной комиссии Кубенского сельпо.

КАК С ХРАНИЛИЩАМИ?

В Вологде заготовкой и продажей овощей занимаются горплодоовощторг, горплодоовощ, отделы рабочего снабжения и другие организации. От того, как они подготовятся к приемке и хранению картофеля и овощей, будет зависеть бесперебойное снабжение ими трудящихся областного центра.

Григорьевское... Здесь основная база для закладки картофеля на зиму. По всем сторонам дороги—ряд приземистых хранилищ. Чувствуется оживление. Спешат машины с картофелем и другими строительными материалами на площадку, где возводятся новые склады и цеха для переработки овощей. Многолюдно в действующих хранилищах. В основном они подготовлены к отремонтированы и приведены в порядок сушеки, необходимое оборудование, подобраны кадры.

На территорию базы в'езжают одна за другой автомашины, нагруженные картофелем. В совхозах «Искра», «Осаново», «Новое» и других. С весов, не задерживаясь, машины следуют к складам.

— Вчера за день мы довезли двенадцать автомашин, а сегодня до обеда столько же, — подсчитывая колонки цифр, говорит весовщик горплодоовощторга тов. Хахаев. — Пошел картофель...

И потому-то не будет нарастать. Как ни хорошо подготовились работники торговли к приему овощей, у них есть свои тревоги. Особенно озабочен заведующий складами горплодоовощторга тов. Власов. Всего лишь год назад из трех хранилищ, принадлежавших тогда горплодоторгу, были вывезены на пункты свинооткорма и аммиачный завод сотни тонн картофеля сверх нормы естественной убыли.

— Многие неполадки повлияли на сохранность, — вспоминает тов. Власов.

— Как нынче?

— Кое-что доделали, но...

Идем в склады. В первом на перекрытии между бетонными плитами огромные щели. В них беспрепятственно проникает вода. Течет она и по взятяжным трубам. То же в остальных двух хранилищах. А снизу грунтовая вода заливает вентиляционные колодцы.

— Только вчера откачали, а то были полными, — сетует кладовщик тов. Шадрина.—Измучились с той водой. Когда только строители закончат сооружение стенки перекачки? Ведь работы на станции перевожу строительному управлению № 211, руководит ими прораб тов. Захарченко.

— Если к половине месяца сделим помещение под монтаж, то это хорошо,—говорит один из рабочих.—А когда будет пущена в эксплуатацию станция — одному начальству известно. Говорят, не хватает оборудования...

В десяти метрах от здания станции стоит фруктохранилище плодоовощного торга вместимостью 250 тонн. Пущено оно в эксплуатацию в минувшем году, но и сейчас здесь не работает холодильная установка.

— Нет воды. Дело из-за водопровода, — поясняет кладовщик тов. Анжин,—давайте обойдем склад.

И опять претензии к вам, тов. Захарченко, за то, что так затянули работы. А к чему ведет бездействие холодильной установки? К порче фруктов. В хранилище температура не должна превышать плюс пять градусов, а держится же она на уровне 18—20 градусов. А когда загружают камеры фруктами, бывает еще выше.

Не все благополучно с вентиляцией. Она не обеспечивает очистку воздуха в камерах.

Не в порядке вентиляция и в картофелехранилищах горплодоовощторга. В третьем, например, не установлен один вентилятор, не подключены и не опробованы вентиляционные устройства во втором хранилище, требуют усиления—в первом. А ведь каждый из этих складов рассчитан более чем на тысячу тонн картофеля!

Во втором хранилище над сусеками протянулась лента транспортера, но не может ускорить процесс загрузки картофеля, освободить грузчиков от тяжелого труда. Но механизация пока бездействует. Монтаж транспортера закончен, а на улице, где должна производиться загрузка картофеля, ничего не сделано.

— Эти работы выполняет «Северный коммунар» по договору с горпищеторгом,—рассказывает директор горпо о д о о о щ торга тов. Трофимов. — Медленно идет дело. Вот бригада с «Мясомолкомбината» в складе треста столовых монтаж ведет быстрее.

Мясомолкомбинат за неделю смонтировали грамотно по-ударному. Всего! Но и у них не все гладко. Нет ленты на правую сторону.

— Не раз обращались к руководителям треста столовых, просили побеспокоиться, в голку не внимо,—жалуются слесари.

Транспортеры для механизации хранилищ получены еще в конце минувшего года. Их можно было уставить летом, до начала массовой закладки картофеля. Но руководители горпищеторга вспомнили об этом, в конце, в трест столовых—лишь в сентябре.

Справедливо будет отметить, что и областное управление торговли не заботится об обеспечении об'ектов необходимыми материалами и оборудованием.

Вызывает тревогу состояние хранилищ плодоовощного торга на Ленинградском Копрецово. В четвером, пятом и шестом складах крыши протекают, стены промерзают. Большой ремонт требуется провести в каменно-заполочном пункте.

Несколько лучше подготовились к приемке картофеля и овощей в урсе рачников и урсе Вологодского отделения дороги. Они более организованно начали заготовку. В урсе, например, из 1800 тонн картофеля уже заготовлено более шестисот. Всего для вологжан требуется заложить в хранилище 7550 тонн картофеля и 3413 тонн овощей. Чтобы решить эту задачу, необходимо быстрее завершить подготовку всех складских помещений.

А. РЕПИН,
старший госторгинспектор.

Н. ФАРУТИН,
сотрудник газеты «Красный Север».

«КРАСНОМУ СЕВЕРУ» ОТВЕЧАЮТ:

Меры приняты

«ВОЛОГДЕ — ТЕПЛИЧНОЕ ХОЗЯЙСТВО». В статье под таким названием, опубликованной в газете за 19 августа, отмечалось, что городные совхозы плохо расширяют тепличное хозяйство.

Заместитель начальника областного управления сельского хозяйства тов. Кузьмин сообщил, что в текущем году для выращивания огурцов в совхозе «Искра» построено около тысячи квадратных метров теплиц с пленочным покрытием. В стадии завершения строительство зимней одноблочной теплицы на тысячу квадратных метров.

На 1966—1967 годы планируется строительство зимней двухблочной теплицы на две тысячи квадратных метров в совхозе «Плодопитомнический».

• • •

«НУЖНА ВОСЬМИЛЕТНЯЯ ШКОЛА». Начальник комбината «Вологодлес» тов. Голубев ответил редакции, что в 1963 году институтом «Вологдепромпроект» была выдана документация на строительство школы на 160 человек в поселке Красный Бор Тафтинского лесопункта Тотемского леспромхоза. Строительство было намечено в 1964 году.

Но по просьбе родителей и учителей было принято решение о строительстве школы на 320 мест. Комбинатом была вновь заказана проектная документация. Для выдачи «Вологодпромпроект» будет выдана в сентябре этого года.

Строительство школы в поселке Красный Бор включено в народнохозяйственный план на 1966 год.

Перевозка детей в школу будет организована Тафтинским леспунктом за счет правильного использования имеющихся автобусов и оборудования кузовных автомашин.

ЗНАМЕНА—ПОБЕДИТЕЛЯМ

За высокие показатели, достигнутые в социалистическом соревновании, успешное выполнение августовского задания при высоких технико-экономических результатах присуждены переходящие Красные знамена обкома КПСС и облисполкома коллективам БЕЛОЗЕРСКОГО ЛЕСПРОМХОЗА комбината «Череповецлес», ВЕРХОВАЖСКОГО ЛЕСПРОМХОЗА комбината «Вологдолес» и ПОМОВСКОГО ЛЕСПРОМХОЗА комбината «Устьлес».

Хороший экскаваторщик

Такой отзыв об Анатолии Лазутине можно слышать от трубоукладчиков, каменщиков, монтажников и других строительных рабочих, с которыми бок о бок трудится этот стахановец-экскаваторщик. Анатолий Лазутин побывал уже на многих стройках области, и нигде его работы всегда отличное, а дневная выработка составляет 125—130 процентов нормы.

Сейчас Анатолий Трофимович трудится на сооружении комплекса зданий для школы-интерната в городе Грязовце. Он роет котлованы под фундаменты, траншеи для трубопроводов и выполняет другие земляные работы.

НА СНИМКЕ: экскаваторщик Вологодской базы механизации Анатолий Трофимович Лазутин перед началом работы осматривает экскаватор.

Фото А. ГИЛЕВА.

КОЛХОЗНЫЕ РАЦИОНАЛИЗАТОРЫ

С утра до вечера гудит машины на механизированном дворе колхоза «Строитель коммунизма» Велико-Устюгского района. Просушенное и отсортированное зерно бесперебойно поступает в закрома. Колхоз уже отправил 30 тонн ржи государству и засыпал 20 тонн в страховой фонд. Сейчас ведется сверхплановая продажа хлеба по повышенным закупочным ценам.

Успешной работе механизированного тока во многом способствует творческая инициатива колхозных механизаторов—старшего механика Владимира Пошешулина, механика Николая Иванова и машинистов-трактористов Ивана Загубоцкого. Они делают все для того, чтобы ручной труд свести до минимума. Зерно на бункерном комбайне доставляется самосвалами, провентривается, перелопачивается и скрепковым транспортером направляется на очистку. Затем транспортером оно подается в приемный бункер, а оттуда — барабанную сушилку. Из сушилки оно идет по транспортеру в следующий бункер, из которого засыпается в сложную сортировку. Дальше зерно затаривают и развозят по назначению. Механизаторы и здесь применили интересное приспособление.

Рядом с сортировкой поставлены весы, а на них поместили два скрепленных между собой бункера от старых комбайнов, открывающиеся на обе стороны. Отсортированное зерно поступает в бункера, затем взвешивается и уже после этого затаривается. Ликвидирована трудоемкая операция—засыпка зерна в мешки и переноска на весы.

Сейчас на току пущено в ход еще одно новое приспособление. Раньше горячий отработанный воздух из барабанной сушилки выбрасывался через трубу наружу. Механизаторы решили заставить его еще раз поработать. По соседству с сушилкой они оборудовали специальную камеру для сушки головок льна. Она состоит из двух отделений: нижнего—обжиговального кирпичом, в которое поступает горячий воздух из сушилки, то верхнего—с частой металлической сеткой, на которую насыпаются головки льна или зерно. Камера открывается на две стороны с одной стороны засыпка прямо из кузова самосвала, с другой—высушенные головки льна подаются на молотилку. Чтобы гарантировать полную пожарную безопасность, труба, подающая горячий воздух из сушилки, прерывается особым искрогасителем. Он представляет собой эксцентричную бочку с плотной крышкой. На дно ее выливается вода. Количество горячего воздуха регулируется заслонкой.

Кроме льна, в сушильной камере можно сушить зерно на продовольственные цели.

П. ПАРНИП.
(Наш соб. корр.).

ДОБРАЯ ТРАДИЦИЯ

Недавно из Липецка возвратилась делегация черновецких металлургов. Посланцы нашей области поводили итоги работы двух коллективов за первое полугодие. Липецкие и череповецкие металлурги соревнуются не первый год. Взаимные проверки, обмен опытом стали хорошей традицией.

Металлурги из Липецка очень тепло встречали своих коллег—представителей Северной Магнитки. За время пребывания на заводе члены делегации ознакомились с работой цехов, с деятельностью общественных организаций и с тем, как отдыхают металлурги. Несомненно, это помогает установлению деловых и товарищеских отношений.

Победитель соревнования на этот раз определен не был. Липецкие металлурги успешно выполнили производственный план и социалистические обязательства, кроме пункта по снижению себестоимости. Череповецкие же металлурги не справились с выполнением обязательства по выплавке стали.

Соревнование продолжается.

Б. МИЛЕВСКИЙ.

Каспийский «небоскреб» выше в море

УТРО СТАЛЬНОЙ МАГИСТРАЛИ

ЭЛИСТА, 14 сентября. (ТАСС). Первый километр пути уложили сегодня строители железнодорожной линии Дивное—Элиста. Столкнемотерная магистраль шагнет в самый центр засушливых степей и станет столицу автономной республики с экономическими и административными центрами страны.

Воротами в калмыцкие степи станет двухсотметровый железнодорожный мост через седой Манычъ. Река уже приняла на свои берега мощную строительную технику.

БАКУ. Впервые выплыв в море уникальное самоходное крановое судно—катамаран «Гор огля», построенное коровским заводом. Катамаран предназначен специально для транспортировки и установки крупных морских оснований и нефтяных вышек на глубинах до 100 метров. Грузоподъемность гигантского плавучего крана—250 тонн, а максимальная высота подъема стрелы равна 25-этажному дому.

Два стальных корпуса этого каспийского «небоскреба» соединены между собой прочным мостом и образуют общую грузовую палубу размером с футбольное поле.

На снимке: общий вид катамарана.

Фото Э. Мкртычянца.
Фотохроника ТАСС.

По стране

НОВОСТИ СОБЫТИЯ ФАКТЫ

ПОЛМИ�ллИОНА ТОНН ХЛОПКА

ТАШКЕНТ, 14 сентября. (ТАСС). По-ударному собирают урожай трудяжники хлопковых полей Узбекистана. Количество проданного ими государству ценного текстильного сырья достигло полумиллиона тонн. Еще никогда прежде в республике не снималось с полей в это время такое количество сырца. Даже в самом высокоурожайном 1964 году на это же время было заготовлено не более девяноста тысяч тонн.

«АБОРИГЕНЫ» СКАНДИНАВИИ В ЦЕНТРЕ РОССИИ

ТАМБОВ, 14 сентября. (ТАСС). Далекий путь совершили норвежские песцы, пока прибыли на звероферму, созданную под Тамбовом. Их отдали предпочтение за добротный приятный мех, пользующийся хорошим спросом на международных аукционах. «Аборигены» Северной Скандинавии устроились здесь по соседству с черно-бурыми лисицами. В ближайшее время сюда намечено завезти также американскую норку. На звероферме намечено получать до шести тысяч ценных шкурок в год.

ПРОЕКТЫ НАЧАЛИ ЖИТЬ

ЛЬВОВ, 14 сентября. (ТАСС). В живописной части Львова поднялся большой учебный корпус политехнического института. Он рассчитан на три тысячи студентов. Кроме аудиторий, в нем имеются актовый зал на 1.200 мест и другие помещения.

Проект этого сооружения выполнен институтским студенческим конструкторским бюро. На общественных началах студенты старших курсов создают до тридцати разлинных проектов в год. Ранее по их чертежам были сооружены дворец спорта, студенческое общежитие и другие объекты.

С помощью молодых архитекторов будет реконструирован городской парк культуры и отдыха имени Б. Хмельницкого.

ЭШЕЛОНЫ СУХОГО МОЛОКА

КУЛУНДА (Алтайский край), 14 сентября. (ТАСС). Молодые предприятие Кулунды — молочно-консервный комбинат выполнил свое семилетнее задание. Отсюда, из центра степного Алтая, отгружены на Дальний Восток, в Среднюю Азию, районы Сибири и Крайного Севера одиннадцать тысяч восемьсот тонн сухого молока.

Новый поселок среди океана

ОСТРОВ БЕРИНГА (Командоры), 14 сентября. (ТАСС). Строительство нового жилого поселка началось на острове Беринга. Проектировщики и архитекторы Камчатского института гипрорыбпрома предусмотрели расположение его на высоте, безопасной от волн цунами. Новый поселок застраивается двухэтажными домами со всеми удобствами.

В МИД СССР

13 сентября Министерство иностранных дел СССР направило посольству ФРГ в Советском Союзе ноту по поводу преступной деятельности Эрвина Эрнста Шюле, проживающего в настоящее время в ФРГ.

В ноте говорится, что группа советских граждан, проживающих в Новгородской области, обратилась в следственные органы с заявлениями о преступной деятельности Шюле после того, как им на сообщений советской прессы стало известно, что бывший военнослужащий полевой армии Шюле в настоящее время является руководителем центрального ведомства в Людвигсбурге по расследованию нацистских преступлений. Советские граждане изобличают Шюле в убийствах мирных советских граждан в годы войны и других преступлениях, совершенных в 1941—1942 годах в период временной оккупации гитлеровцами города Чудово. Направляя копии протоколов допроса свидетелей, протоколы осмотра мест, где были совершены убийства, схему и фотографии этих мест, говорится в ноте, Министерство иностранных дел ожидает, что соответствующие власти ФРГ рассмотрят передаваемые материалы в отношении преступной деятельности Шюле и привлекут его к уголовной ответственности.

(ТАСС).

ЧТО ПРОИСХОДИТ В ГРЕЦИИ?

Прошу редакцию газеты «Красный Север» рассказать о событиях в Греции, происшедших в июле—августе текущего года.

Н. БУЛАТОВ,
секретарь парторганизации производственного участка колхоза имени Ленина, Кичменгско-Городецкого района.

* * *

15 июля в Греции произошел дворцовый переворот. Законное правительство Папандреу, образованное в прошлом году на основе всеобщих выборов, указом короля Константина было распущено с целью замены его более угодным правительством.

Это известие вызвало возмущение во всей стране. В Афинах, Салониках, Пирее, Патрах, Волосе и других городах состоялись мощные демонстрации и митинги. Демонстранты несли плакаты, на которых были начертаны слова: «Долой монархию!», «Папандреу—к власти!», «Дворцовому перевороту—нет!», «Да здравствует демократия!» и т. д. Во главе событий идет рабочий класс.

В чем же основная суть происходящего? Чем вызвано такое бурное кипение политических страстей?

Дело в том, что реакция, при активном вмешательстве США пытается остановить процессы полевения, происходящие в Греции.

Как известно, в прошлом году на выборах партии крупного капитала ЭРЭ (национальный—радикальный союз), находившаяся несколько лет у власти, потерпела поражение. В результате ее лидеру Караманлису пришлось оставить пост премьер-министра. Победу одержала либерально-буржуазная партия Союз центра. Ее лидер Папандреу стал главой правительства.

Во время предвыборной кампании Союз центра обещал народу восстановить «подлинную демократию», проводить миролюбивую внешнюю политику, очистить государственный аппарат от фашистских элементов, повысить жизненный уровень трудящихся масс.

Союз центра одержал победу на выборах главным образом потому, что он был поддержан партией ЭДА (Единая демократическая левая партия), которая отражает интересы широких народных масс. Это обстоятельство заложило на политику Папандреу определенный отпечаток. Отличаясь непоследовательностью в делах существенные уступки правящим кругам Греции, он все же был вынужден считаться с волей народа, благодаря которой он стал премьер-министром. Однако под внутренние реформы, проведенные правительством Папандреу, позитивная внешняя политика по кипрской проблеме, отказ участвовать в создании многосторонних ядерных сил вызвали недовольство в Вашингтоне и королевском дворе.

ОТВЕЧАЕМ НА ВОПРОСЫ ЧИТАТЕЛЕЙ

Дальнейшие положительные шаги правительства Папандреу наталкивались на армию, где значительная часть кадровых офицеров связана с королевским двором и крупной буржуазией. Необходимо было расчистить ее. С этой целью Папандреу решил уволить министра национальной обороны Гаррбалиаса, на которого опирается королевский двор, и командование армией взять на себя. Это ускорило события. Король решил пойти на нарушение Конституции. Разогнав законное правительство, он нарушил создать новое правительство Новасу.

Однако народные массы своими активными действиями дали решительный отпор проискам реакции. В сложившейся обстановке парламент большинством голосов отверг королевское правительство Новаса и оно пало. В эти дни Коммунистическая партия Греции в своем заявлении писала, что за спиной Новаса стоят «наиболее агрессивные авантюристические круги американского империализма и НАТО, плутократическая олигархия, дворцовая камарилья, самые развращенные и ярые враги народа».

Падение правительства Новаса не остановило реакцию. Она сделала попытку расколоть Союз центра. В результате ее происков некоторые члены Союза центра вышли из его состава и объявили себя независимыми. Однако на таких независимых Циримокосу, который в составе правительства Папандреу был министром внутренних дел, король и поручил сформировать новое правительство. Но этот маневр был разгадан народом, и правительство Циримокоса также пало.

После этого, реакция потребовала от короля созыва Совета короны, на который были приглашены все лидеры партий, за исключением партии ЭДА, а также все премьер-министры бывших правительств. После жарких дебатов, продолжавшихся несколько часов, Совет короны закончился безрезультатно. Папандреу, отражая интересы народных масс Греции, потребовал новых выборов. Надо сказать, что такова же точка зрения и Коммунистической партии Греции. Всякое другое решение ведет к затяжке ненормального положения и к национальному бедствию. Но в последний момент Папандреу снова сделал уступку правым. Он согласился с требованиями лидера партии ЭРЭ Канеллопулоса, чтобы выборы проводились под руководством правительства, состоящего из членов этой партии. Против этого соглашения решительно выступило руководство ЭДА. Председатель ЭДА Пасалидис заявил, что за этим требованием скрывается стремление ЭРЭ любыми средствами завладеть властью.

Ближайшее время покажет, сумеет ли греческий народ нанести поражение тем, кто при правящим кругам этой страны еще раз удастся выкарабкаться из сложной обстановки и навязать Греции антинародный и антигеомократический путь развития. Но как бы ни завершились события в Греции, они даром не пройдут. Народ Греции в эти дни проговорил, что он является несокрушимой силой, если об'единен единством действий в борьбе за свои интересы.

Н. ПАХОМОВ.

ЗА РУБЕЖОМ

СОБЫТИЯ · ЗАМЕТКИ · КОММЕНТАРИИ

ОТСТАВКА правительства Перу

НЬЮ-ЙОРК, 14 сентября. (ТАСС). Правительство Перу ушло в отставку. Президент страны Белаунде Терри назначил новым премьер-министром сенатора Дианиза Веррру де ла Флоса, который немедленно приступил к формированию кабинета министров.

Как сообщает корреспондент агентства АП из Лимы, причиной отставки послужила резкая критика правительства в национальном вопросе за проявление «мягкости» в отношении коммунистов.

Расплата за преступления

ПХЕНЬЯН, 14 сентября. Корр. ТАСС П. Гришаев передает:

Южнокорейские части, посланные на помощь сайгонским марионеткам, начали на себе испытывать силу ударов бойцов национально-освободительного движения Южного Вьетнама. По сообщению из Сеула, в прошлое воскресенье две южнокорейские роты попали в засаду, организованную южновьетнамскими патриотами. В результате ожесточенного бои южнокорейские войска понесли тяжелые потери.

ВЫБОРЫ В НОРВЕЖСКИЙ ПАРЛАМЕНТ

ОСЛО, 14 сентября. (ТАСС). В Норвегии закончились парламентские выборы. К 3 часам ночи по местному времени было подсчитано немногим более 1,5 млн. голосов по 376 избирательным округам из 466. На них Норвежская рабочая партия получила 668.565 голосов, что составляет 43,6 проц. На прошлых парламентских выборах за Норвежскую рабочую партию в тех же округах было подано 46,9 проц. голосов избирателей.

По предварительным данным, Норвежская рабочая партия потеряла большинство мест в стортинге, и большинство в парламенте перешло к коалиции 4-х буржуазных партий, которые должны будут сформировать новое правительство.

Еще до окончательного подсчета результатов выборов премьер-министр Эйнар Герхардсен сделал заявление Норвежскому телеграфному агентству: «Уже сейчас ясно, что Норвежская рабочая партия получила меньший процент поданных голосов. Мы опущены неуверенность перед этими выборами. Их результаты ниже не в пользу рабочей партии. Мы потеряли мест в стортинге, и большинство в парламенте перешло к коалиции 4-х буржуазных партий, которые должны будут сформировать новое правительство.

Еще до окончательного подсчета результатов выборов премьер-министр Эйнар Герхардсен сделал заявление Норвежскому телеграфному агентству: «Уже сейчас ясно, что Норвежская рабочая партия получила меньший процент поданных голосов. Мы опущены неуверенность перед этими выборами. Их результаты ниже не в пользу рабочей партии. Мы потеряли мест в стортинге, и большинство в парламенте перешло к коалиции 4-х буржуазных партий, которые должны будут сформировать новое правительство.

Еще до окончательного подсчета результатов выборов премьер-министр Эйнар Герхардсен сделал заявление Норвежскому телеграфному агентству: «Уже сейчас ясно, что Норвежская рабочая партия получила меньший процент поданных голосов. Мы опущены неуверенность перед этими выборами. Их результаты ниже не в пользу рабочей партии. Мы потеряли мест в стортинге, и большинство в парламенте перешло к коалиции 4-х буржуа

оппозиции. При всех обстоятельствах Норвежская рабочая партия остается самой крупной фракцией в стортинге.

Министр иностранных дел Хальвард Ланге пришел к тем же выводам, что и Э. Герхардсен. Задачи Норвежской рабочей партии, сказал он, примут сейчас другой характер, но в абсолютно хорошем, что рабочая партия оправится от полученного удара и опять вернется к руководству норвежской политикой.

Безработица среди молодежи

ПАРИЖ, 14 сентября. (ТАСС). Число безработных среди молодежи во Франции увеличилось в 6 раза за один только год. Одной из причин этого, пишет «Юманите», является замедление темпов экономического развития страны. На 1 апреля 1965 года официально насчитывалось 9.800 юношей и девушек моложе 18 лет, которые не могли получить работу, в то время как на 1 апреля 1964 года это число составляло 4.900 человек. Наиболее серьезное положение сложилось в департаментах Верхняя Марна, Нор Марна, Эндр, Бельфор.

Каору Ота призывает к борьбе

ТОКИО, 14 сентября. (ТАСС). Генеральный совет профсоюзов Японии в период традиционной осенней борьбы трудящихся, начинающейся в октябре этого года, организует широкие выступления против капиталистической рационализации, заявил вчера на пресс-конференции в Югавара (префектура Канагава) председатель генсовета профсоюзов Каору Ота.

Руководитель самого крупного профсоюзного об'единения страны предупредил, что в нынешней обстановке борьба за выдвинутые в качестве общей для всех задачи организацию выступлений против войны во Вьетнаме.

Бои продолжаются

ЛОНДОН, 14 сентября. (ТАСС). Представитель министерства обороны Индии сообщает агентство Рейтер, заявил сегодня в Дели, что индийская авиация подвергла вчера вечером бомбардировке пакистанские военно-воздушные базы в Пешавре, где находится штаб пакистанских ВВС, и в Кохате.

Индийский представитель сказал, что в результате этого налета пакистанские сооружения пакистанских баз был нанесен «значительный ущерб. Повреждены также самолеты, находившиеся на этих базах. Все индийские самолеты, принимавшие участие в этом рейде, отметил представитель, благополучно вернулись на свою базу.

ЛОНДОН, 14 сентября. (ТАСС). Пакистанское радио сообщило корреспондент агентства Ассошиэйтед Пресс из Карачи, сообщило, что бомбардировщики пакистанских ВВС совершили вчера «внезапный налет» на индийский аэродром в Джамму, уничтожив шесть транспортных самолетов.

Согласно сообщению пакистанского радио, воздушные налеты были совершены этим вечером на индийские военно-воздушные базы в Срина гаре, Хилваре и Адампуре.

Пакистанское радио объявило также, что индийские бомбардировщики совершили налет на город Пешавар, находящийся в 100 милях западнее Равалпинди.

ВЕЛОСИПЕДЫ ЭКСПОРТИРУЮТСЯ В 30 СТРАН

ВАРШАВА. (АПИ — Аврпресс). Каждый пятый житель Польши—владелец велосипеда. Промышленность республики производит свыше 800 тысяч машин в год. Благодаря своим высоким качествам польские велосипеды пользуются заслуженным успехом и за рубежом. Около сорока марок польских велосипедов покупают в тридцати государствах Европы, Америки, Африки и Австралии. Прибыль государств всех машин, производимых в стране, идет на экспорт.

ТОРГУЮТ ДАЖЕ ИМЕНАМИ

Торговля адресами своих клиентов—выгодное дело в США. Многие фирмы готовы уплатить немало денег за списки фамилий и адреса лиц, которые могут быть заинтересованы в ц: товарах, будь то биржевые акции, автомобили или порнографические издания.

Как стало известно, финансовый комитет республиканской партии занимается продажей списков лиц, субсидирующих эту же партию. Газета «Клиленд плейн дилер» сообщила, что в начале этого года одна нью-йоркская фирма разослала предложение продать всем желающим список лиц, делавших взносы на нужды республиканской партии, по цене 25 долларов за тысячу имен. Всего предлагалось продать имена почти 105 тысяч человек. Сколько денег получил от этой фирмы финансовый комитет республиканской партии, осталось неизвестным.

Выяснилось также, что комитет продал списки своих благотворителей ряду ультраправых организаций, в частности Американскому консервативному союзу, основанному несколько месяцев назад при содействии Барри Голдуотера. В результате несколько человек из числа тех, что делали пожертвования на нужды республиканской партии и осуждая ультраправые элементы, стали находить у себя в почтовых ящиках реакционную пропаганду. Они заявили резкий протест финансовому комитету республиканской партии против злоупотребления их именами и адресами.

Эти жалобы заставили председателя национального комитета республиканской партии Рэя Блисса отдать письменный приказ сотрудникам канцелярии комитета, согласно которому «всякая продажа списков благотворителей или сообщение их фамилий в обмен на другие сведения должны быть прекращены». Однако если приказ Блисса будет выполняться, национальный комитет республиканской партии, по крайней мере временно, потеряет немалый источник дохода.

Р. ФРИМЕН,
корреспондент ТАСС.
Нью-Йорк.

Подводная научная лаборатория

БЕЛГРАД. (АПН—ТАНЮГ). Югославские конструкторы работают над созданием подводной научной лаборатории. Она будет представлять собой намеру без дна, куда под давлением будет подаваться воздух. Лаборатория оснащается телекамерами, фотоустройствами, различной осветительной аппаратурой и другими приборами.

Ученые смогут добраться до подводной лаборатории, вооружившись аквалангами. Однако в самом помещении кислородные маски не требуется. Эта лаборатория открывает хорошие возможности для исследования подводного мира.

Ураган «Бетси»

НЬЮ-ЙОРК. (ТАСС). Небывалый по силе ураган «Бетси» продолжает свирепствовать в районе южных штатов США. В Новом Орлеане (штат Луизиана) скорость бушующего ветра достигает 200 километров, а на побережье Мексиканского залива—240 километров в час.

Как сообщают иностранные информационные агентства, число жертв уже достигло 20 человек. Официальные лица опасаются, что эта цифра будет катастрофически возрастать в ближайшее время. Представители общества Красного Креста заявили, что ураган уже причинил колоссальный материальный ущерб, оцениваемый в 1 млрд. долларов; 25 тыс. жителей штата Луизиана остались без крова, 918 жилых домов полностью разрушены и свыше 150 тыс. домов повреждены.

На затопленных улицах Нового Орлеана появились ядовитые змеи и крокодилы, занесенные наводнением в районе рыбацких болот. В довершение всех бед в Батон-Руж в результате штурма на реке Миссисипи сорвало баржа, груженная цистернами с жидким хлором. Если он попадет в воду, то возникнет облако ядовитого газа может вызвать гибель большого числа людей. В городе царит смятение.

Чем гордиться?

В Лондоне создано «общество потомков» с правлением в Бурцуем (ныне 900-й годовщины завоевания Англии норманнами. Название общества говорит само за себя—Общество потомков короля Вильгельма Завоевателя и его товарищей по оружию, лимитед».

Членами общества, сообщает агентство Рейтер, могут быть лишь лица, способные доказать, что они прямые потомки Вильгельма Завоевателя и его 325 рыцарей, которые отправились в Англию в 1066 году.

(ТАСС).

Крокодилы—жертвы моды

Грозой африканских животных стали вовсе не охотники, а... модницы. Диктуемая Парижем мода заставляет шить пальто, сумочки, туфли из крокодиловой кожи. И если бы не интенсивное истребление крокодилов, то эти ящеры в короткий срок стали бы редкостью.

Высокие цены, установленные мировым центром торговли крокодиловой кожей в Париже, делают добычу крокодилов весьма прибыльным делом. Лишь в прошлом году, например, Уганда поставила на парижский рынок 36 тонн крокодиловых кож на сумму более 60.000 фунтов стерлингов. Кроме того, на 35.000 фунтов стерлингов было продано крокодиловых кож в Англию, США и Японию.

В связи с ростом спроса на крокодиловые кожи в Уганде намечаются меры для увеличения числа крокодилов. В этой целью в ряде пунктов страны на базе рыбных хозяйств создаются крокодильи фермы, где хищников будут откармливать отходами от рыбопромышленности.

Добыча крокодилов производится в широких масштабах и в других африканских странах. Леопарды, змеи, крокодилы — эти обитатели тропиков уже принесены в жертву модницам. Остается гадать — кто будет следующий?

В. КУЗНЕЦОВ.
(ТАСС).

БОНН ВСТРЕВОЖЕН

Корр. ТАСС В. Иванов передает из Бонна: Бонн не произошел беспрецедентный случай: депутат бундестага от СДПГ профессор Фритц Бааде подал в суд на официального представителя западногерманского правительства статс-секретаря фон Хазе. Несколько дней тому назад Бааде заявил, что специальные колодцы, которые сооружаются вокруг шперанм бундесвера вдоль шоссейных дорог Земли Шлезвиг-Гольштейн, предназначены для закладки атомных мин. На одной из последних пресс-конференций в Бонне фон Хазе выступил с опровержением заявления Бааде, добавив, что «его фантазии вопреки здравому смыслу». Бааде, которого, таким образом обвинили во лжи, обратился в суд.

Неожиданная активность Бааде встревожила официальный Бонн. На Рейне назревает очередной политический скандал. Тяжба между Бааде и фон Хазе может иметь непринятные последствия для боннских властей. Ведь если действительно заняться подробной и суд жалобой, то придется всерьез выяснять, для чего роет бундесвер глубокие рвы вдоль шоссейных дорог. А это никак не входит в планы стратегов боннского вермахта. Сооружение минных колодцев — составная часть плана создания вдоль границ с ГДР пояса из атомных мин. Этот план, в свою очередь, является частью широкой программы атомного вооружения бундесвера и принадлежит к числу самых секретов боннских «секретов». Поэтому не может быть никакого сомнения в том, что в Бонне приложат все усилия с целью замять назревающий политический скандал.

НОВАЯ туристическая ЛИНИЯ

10 сентября Череповчане тепло проводили большую группу туристов Череповца и Вологды, которые едут первым рейсом на теплоходе «Краснозавдеец» по маршруту Череповец—Астрахань—Череповец.

За время шестнадцатидневной поездки туристы посетят города Ярославль, Кострому, Горький, Чебоксары, Казань, родину Владимира Ильича Ленина — Ульяновск, Куйбышев, город-герой Волгоград и Астрахань.

Эта туристическая линия будет постоянной. Она введена Северо-Западным пароходством по просьбе трудящихся Череповца. Курсировать на ней будет комфортабельный двухпалубный теплоход «Краснозавдеец». В прошлом году он первым на пассажирских теплоходах прошел по Волго-Балтийскому пути имени В. И. Ленина.

Г. ЕФИМОВСКИЙ.

НА СНИМКЕ: теплоход «Краснозавдеец» в Череповецком порту.

Фото АВТОРА.

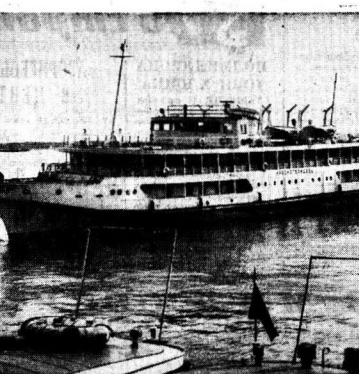

НА МОРАЛЬНЫЕ ТЕМЫ

«НУЖДАЕТСЯ В САНАТОРНОМ ЛЕЧЕНИИ...»

Вологодская городская поликлиника. Кабинет врача-психиатра. Идет прием. В кабинет входит человек и кладет на стол бумажку. В ней написано о том, что гражданин Косарев Борис Алексеевич, 1928 года рождения, направляется для медицинского обследования и заключения о пригодности к физическому труду.

Женщина-врач, внимательно прочитав написанное, ставит под строкой—«заключение» свою подпись, на обороте листка — печать лечебного учреждения, и готовится начать обследование... И вдруг ее вызывали в соседнем кабинете пенадобилась срочная консультация.

— Положите карточку,—говорит она пациенту и выходит.

Не успела еще захлопнуться дверь за ушедшим врачом, как Косарев вскакивает, протягивает руку в направлению, и вот его уже нет в поликлинике.

Вернувшийся в кабинет врач в недоумении, куда же пропал больной: вероятно, понадобилось выйти, сейчас вернется,—думает она и берется за следующую лечебную карту— за дверями ждут люди, нуждающиеся в ее совете.

Но «больной» не вернулся к врачу ни завтра, ни послезавтра, зато к клиникам милиции тов. Минину вернулось выписанное им два дня назад направление. На первый взгляд, все в нем было честь по чести—очень разборчиво выведено: «Заключение психиатра: нуждается в санаторном лечении, физически работать не может...». Заключение было заверено подписью врача и печатью лечебного учреждения. Казалось бы, все предельно ясно. Однако слишком хорошо знал тов. Минин своего подопечного, чтобы не усомниться в «диагнозе»...

А истинный диагноз у этого гражданина довольно-таки редностный в наши дни—тунеядец и пьяница. Трудовой стаж его на различных предприятиях и в учреждениях исчисляется днями, редко месяцами. Зато в медицинском ватрегистре он — старый знакомый. За последние пять лет он побывал там ни мало ни много—31 раз.

Ничего не скажешь, прямо-таки чемпионский разгон по части стремления к «культурному отдыху» после утоления жажды спиртными напитками. А эта жажда жжет его и днем и ночью, и тогда, когда он чистится работающим, и тогда, когда в его трудовой книжке появляется красноречивая запись—уволен.

Забраковав одно место работы, Борис Алексеевич не торопится расставаться с драгоценным для него ничегонеделанием и сидением на шее у семидесятилетней матери, которая за последних сил выбивается, чтобы заработать для сынка копеечку.

Смотрела-смотрела на такое жена Косарева, пыталась усовестить, не калечь-, мол, сына, детям, да где там— что ни день, то беда, что ни день, то горе. Забрала двоих малышей и ушла без оглядки.

Вот в лицо, пересудил Борис Алексеевич, никто мне мешать не будет, одной помехой для вольготной жизни меньше. Еще бы алименты с рук сбыть, совсем бы здорово. Впрочем, не скоро она о не много с меня получит.

В этом Косарев оказался прав — пши-свиди его, коль он с места не место летает. И нередко подолгу дешцие ждут напиных денег... А пие все пшочек: то он к дружкам, то дружки к нему с приятельницами— гулял—не хочу. И в ночь и запоночь идет веселье. А от того веселья—соседям тоска безысходная... А у Косарева она песня—чем им я не мил, ничего я им не делаю. Подуе передать в февале 1965 года материал на Косарева в городской народный суд для решения вопроса о его выселении из пределов города в специальное отведенное местности СССР с обязательным привлечением к физическому труду по месту высылки.

15 февраля народный суд начал рассмотрение дела. В ходе его Косарев стал упирать на то, что он человек больной, к физическому труду не способный...

дены были уволить. Снова Косарев—вольный казак!

Когда же конец такому будет? В окружающие сказали: хватит! Не позволим позорить родную улицу. Не позволим плевать на наш труд и жить людям нашего труда. Не позволим подавать плохой пример детям. И жители домов улицы Клары Цеткин четвертого домоуправления, представители горотдела милиции, общественности собрались на необычное собрание — обсудить вопрос о поведении Косарева, высказать ему в лицо все, что они о нем думают.

Резко выступали люди, высказывая справедливые упреки в адрес Косарева. А он сидел в первом ряду и только крутил головой, повторяя одну и ту же фразу:

«Я соседям ничего не делаю. Дайте пять дней, устроюсь на работу».

Опыльшие лицо его ничего не выражало. Лишь, когда поднимался со скамьи новый человек, чтобы присоединиться к словам предыдущего выступающего, оглядывался: кто там еще осмелился говорить про него.

У больно в сердце требовала М. Растинская, муж которой пьет в компании с Косаревым, суровому осуждению всех, кто изнозит упорй семьям, пренебрегает интересами детей. Т. Шереметьев, Салов, Кузнецова, Гальнов и другие, кто с места которыми репликами высказывали свое мнение, требовали одного—усиления борьбы с уклоняющимся от общественно полезного труда и ведущими паразитический образ жизни.

Эти мысли были высказаны и в решении собрания.

— Хватит! — Мы, мол, вам—хватит! Пусть теперь взрослый суд скажет свое веское справедливое слово.

А. КИБАРДИНА.

г. Вологда.

Суд отнесся к нему со всей человечностью. Было принято решение дело временно прекратить и направить Косарева на судебно-психиатрическую экспертизу.

Терапевт, невропатолог, хирург признали одно и то же—к физическому труду Косарев годен. Что касается психиатра, то тут уже помог себе сам Косарев, самолично вписавший в многозначительные строки в справку «неутрудоспособен и достоин санаторного лечения». Правда, такая ограниченность не принесла ему пользы: Косарев был быстро разоблачен.

Советский суд—гуманный суд, он принял во внимание заверения Косарева, что тот изменит свое поведение, станет трудиться по-настоящему. Дело приостановили и предоставили Борису Алексеевичу десятидневный срок для устройства на работу.

7 апреля Косарев действительно поступил на работу слесарем механического цеха Вологодского мясокомбината. Казалось бы, уж тут-то он должен был осознать, что ему дан последний шанс оправдать оказанное снисхождение, самоотверженным трудом и примерным поведением оттеть на доверие коллектива, который принял его в свои ряды. Должен бы, но Косарев снова ничего не захотел понять.

Обошлось, не выслали, значит и дальше можно не очень себя утруждать... И все закрутилось по-старому... Выпивки, прогулы, выход на работу нетрезвым, нарушение общественного порядка в городе. В течение июля на работе не видели Косарева, в этот месяц он был занят одним—пьяным. 14 августа его вынужден прекратить производственный цех. Столяр, слесарь-сварщик, кубовщик, кочегары на хлебозаводе № 1 (Челюскинцев, 47) Справиться в отделе кадров хлебокомбината по адресу: г. Вологда, Самойло, 20, с 9 до 17 часов и по телефону 2-11-74;

постоянно грузчики—торговой базой треста столовых. Обращаться по адресу: г. Вологда, Урицкого, 35, второй этаж.

Абрикос переселился в Тотьму

Взоры людей, проходящих летом по улице Клычкина, привлекает тенистый сад тотемского садовода Николая Александровича Черницына. В его саду больше полсотни яблонь, есть груши, сливы, вишни. Даже инжир, облепиха и абрикос прижились на тотемской земле. Вот уже 15 лет сад садоводством Н. А. Черницын стал заниматься, когда переехал за шестьдесят. Первую яблоню сорта «антишевка» Николай Александрович посадил в 1950 году. Это морозоустойчивое дерево хорошо плодоносит. Из Николькова получены яблони сортов: Боровинка, Антоновка-кайтайка», «пепин Спирина» и другие.

Любитель-садовод увлекается сортоиспытанием. Он связан с учеными, по поручению которых проводит прививку яблонь и других деревьев. Так, грушу-бессемянку он привил на четыре дерева ирги и рябину. Из семян вырастил оборную степную вишню «шадринец», а также вишню «самарская Гриднева».

Яблони-сеянцы Черницына № 8 и 9 получены после прививки на «китайскую» крупноплодную. Они отлично плодоносят. Садовод ведет испытания на абрикосе череповец ком, Результаты своих крупнотовых наблюдений садовод-любитель записывает в специальной тетради.

Сад Черницына—своего рода лаборатория. Здесь можно встретить учащихся местных школ, садоводов-любителей. Своим знаниями, опытом Николай Александрович охотно делится со всеми.

Н. ПОЛЯНСКИЙ.

ПОБЕДНАЯ перекличка

Поистине радостной и праздничной прозвучали в эти дни успехи советских спортсменов на международной арене. В испанском городе Сан-Себастьяне на чемпионате мира по велосипеду королевой спринта стала Валя Саванд, миловидная 22-летняя девушка из «велосипедного города» Тулы — студентка политехнического института. А в красивейшем городе Мехико — в составе ленинградца С. Москвина, туляка С. Терещенкова, минчанина М. Колюшева и москвича Л. Бухолова завоевала золотые медали в гонке преследования, опередив в финале команду Италии.

Так, на чемпионате мира нынешнего года наши тяжеловесы назвали первых мест (до этого побеждал в спортме тбилисец Омари Пхакадзе). Успех выдающийся!

Другая приятная весть пришла из западногерманского города Штутгарта, где советские легкоатлеты выиграли кубок Европы — программовую золотую чашу, которую с этого года будут регулярно оспаривать сборные легкоатлетические команды.

Борьба за этот приз (в каждом номере общирной программы от страны выступал лишь один спортсмен) была невероятно трудной, а наши спортсмены, проявив максимум мастерства, выдержки, несгибаемого бойцовского темперамента, выиграли у спортсменов Федеративной Республики Германии всего одно очко. Наши—86 очков, у команды ФРГ—85. Третьими были поляки—69. Последующие места заняли команды ГДР, Франции и Великобритании.

Главные соперники советских легкоатлетов имели неоценимое преимущество: родные стены и горячую поддержку земляков. На трибунах все время бушевала необозримая вакханалия красных труб. Развевалось целое море национальных флажков. Эта буря должна была одних поддерживать, а других—сбивать с ритма. Но, не смущаясь, победили наши спортсмены: ленинградец А. Михайлов финишировал в беге на 110 метров с барьерами через 13,9 секунды, москвич Н. Карасев точно в ударе на 19 метрах 19 сантиметров (личный рекорд!), В. Брумель прыгнул на 215 сантиметров, Н. Дуров пробежал 10.000 метров за 28 минут 42,2 секунды.

В «перекличке» приняла участие и чемпионка токийской олимпиады, 16-летняя школьница из Севастополя Галина Прозуменщикова. На состязаниях в голландском городе Гронингене она проплыла брассом 200 метров за 2 минуты 45,3 секунды, на 0,1 секунды улучшив прежний мировой рекорд.

Наш спорт, кажется, наполовину состоит из традиций. Традиционно и то, что в троеборье не разыгрывается официальный титул чемпиона Европы. Но тем не менее дружный квартет команды СССР— Л. Бакшышина, А. Евдокимова, С. Мурсалимова и В. Горелкина, отбросив предрассудки, можно назвать чемпионами континента. Традиционные международные соревнования, которые финишировали 12 сентября на московском ипподроме, сыгрались неофициальным первенством Европы.

Под алым флагом прогарцуют наши спортсмены перед ликующими трибунами, когда замыкающая колонну парада закрытия. За ними следовали ирландцы, занявшие второе место, и третьи призеры—англичане.

«Это самый образцовый по организации турнир, на котором мы

СПОРТИВНОЕ ОБОЗРЕНИЕ

ДЫХАНИЕ ФИНИША

Заканчивается финал чемпионата областного шахматного клуба шахматам. Все меньше остается незаполненных клеток на турнирной таблице, обозначенных цифрами фамилиальных трудов, и оконечные результаты становятся ясными, кто будет новым чемпионом Вологды. Уверенно, без поражений перворазрядник спортсмен Вологодского мясокомбината Георгий Тканев, набравший 6 очков из девяти возможных. В его активе семь выигранных партий и ничья с Л. Р. Гудмановым и В. Степановым. Г. Тканев—единственный из участвовавших, не испытавший горечи поражений.

Порой поединки лидера доставляют много волнений зрителям и участникам. Так, «сражения» с В. Мелаховым, который попал в сильнейший «цейтнот», не успел сделать нормальное количество ходов и вписал очередную единицу в таблицу. Ничья.

Прошлогодний победитель первенства института «Водгоспромпроекта» Лев Аленин проиграл лишь шансов на первое место. Он, выиграв у Г. Тканева, потерпел три поражения—от лидера чемпионата и дебютантов турнира — молодых мастеров-разрядников Николая Гагарина и Александра Викулова. Столько же очков набрал работник обкома профсоюза рабочих и лесных Валерий Степанов. Мешали ему в этом следовали ирландцы, занявшие второе место, и третьи призеры—англичане.

«Это самый образцовый по организации турнир, на котором мы

В театре и кино

ВОЛОГОДСКАЯ ОБЛАСТНАЯ ГОСФИЛАРМОНИЯ (в помещении Дворца культуры железнодорожников). 18 и 19 сентября КОНЦЕРТЫ мастеров Ленинградской эстрады при участии **Рубины КАЛАНТАРИ**. Старинные романсы, песни советских и зарубежных композиторов. Джаз-сюите под руководством **Ореста Кандата**. Начало в 21 час. Билеты продаются ежедневно в кассе филармонии с 15 часов. Заявку принимается по телефону 2-13-84 и 2-13-91.

КИНОТЕАТР им. ГОРЬКОГО. Большой зал. 8 9-30. 11-20, 13-20. 15-20. 17-20. 19-20 (удлиненный). 21-45—полная цветная кинокомедия «**Операция «Ы» и другие приключения Шурика**». Малый зал. В 10, 13-40, 15-30—«**Молодая гвардия**» 1 серия, в 11-50, 17-10, 19 (удлиненный), 21-30—«**День счастья**». 16, 17 сентября—«**Молодая гвардия**» II серия.

КИНОТЕАТР «ИСКРА». Большой зал. 15 сентября в 10, 13-40, 17-40 фильм-опера «**Царская невеста**»; в 11-50, 15-40, 19-40, 21-40—«**Ч. № 306**». Малый зал. 15 сентября в 9-30 и 11-20—«**Джульбарс**»; в 13-10, 15, 17, 18-45, 21 час—«**Романтадный Дюк**». С 16 сентября в 9-30, 11-20, 15, 17, 18-45, 21 час—«**Если бы вас**»; на удлиненном сеансе—в 19-45 кинохроника — «**38 минут в Италии**».

ДВОРЕЦ КУЛЬТУРЫ ЖЕЛЕЗНОДОРОЖНИКОВ. Большой зал. 15—17 сентября в 15, 17-15, 19 и 21 час — художественный фильм кинокомедия «**Операция «Ы» и другие приключения Шурика**». 17 сентября в 15, 17-15, 19 и 21 час—«**Итальянец в Варшаве**». 18—19 сентября в 15, 17-15, 19, 21 час — «**Боксер и смерть**». Малый зал — 15 сентября в 15, 17-15, 19, 21 час—«**Царская невеста**».

КИНОТЕАТР «РОДИНА». В 9-30, 11, 12-40, 14-15, 15-50, 17-25, 19, 20-35, 22-10 — новая кинокомедия «**Хотите верьте, хотите нет**».

ГОРОДСКОЙ ДОМ КУЛЬТУРЫ. 16 сентября в 17-30, 19-20, 21-10—«**Раз картошка, два картошка**».

КИНОТЕАТР «ОКТЯБРЬ». 15 сентября в 15, 17-15, 19-10, 21 час—«**Царская невеста**». 16 сентября—«**Дело № 306**».

КИНОТЕАТР «СПУТНИК». 15—16 сентября в 15, 17, 19, 21 час кинокомедия «**Хотите верьте, хотите нет**». 17—18—17 сентября в 15, 17, 19, 21 час, новый художественный фильм—«**Музыканты одного полка**». 20—21 сентября в 15, 17, 19 час—«**Операция «Ы» и другие приключения Шурика**».

Слушайте, смотрите 16 сентября

ЦЕНТРАЛЬНОЕ РАДИО

Радиофестиваль республик советских. Российская Федерация.

8.45—«Наш край—наша Россия». 9.30—«Там, где восходит солнце». 1. «Один день Приморского края». 2. «Большая жизнь маленького парохода». 10.00—Для детей. «Подарок-малышам. Сказки народов РСФСР». 2. В гостях у «Ровесника» молодежный клуб «Родина». 11.10 — В. Михайлов—«Звезда России». Радиокомпозиция по книге. 11.30 — «Песенное самоцветье Урала». Рассказ о народной песне». 12.30 — «Стальной меридиан». Радиокомпозиция. 13.00—«Музыкальная жизнь России». Радиособрание. 14.00 — «Добрый след на земле». Очерки о делах в оренбургском совхозе «Матвеевский». 14.15—Песни Семена. 15.00—Программа радиостанции «Юность». 16.00—«Дорогой отчий». Радиорассказ о работах ученых Российской Федерации. 16.15 — Для школьников. 1. «Материя и сознание». Беседа по общественному. Автор профессор М. В. Пуховский. 2. «Композиторы РСФСР — детям». Концерт. 17.30. Выступление писателя Л. Соболева. 19.00 —В концертных залах и театрах РСФСР. Выступают мастера искусств и молодежь. 19.40—«Пять поколений у улицы Пушкина». Радиокомпозиция о революционных традициях рабочих Сормова. 20.00 —Бенит Пичча Шушар. Музыкальная передача. 20.40—Международный дневник. 21.00—Концерт заслуженных знатных людей Российской Федерации. 22.20 — «Поэзия братства». Радиовальсы.

ОБЛАСТНЫЕ ПЕРЕДАЧИ

6.30—7.00—Обзор газеты «Красный Север». Передача на сельско-хозяйственные темы. Передача «Нам пишут и рассказывают». 17.00—17.30—Последние известия. Передача «Наши интервью». (Из опыта передовиков). 19.00—

ПЕРЕДАЧИ ПО УКВ

15.02—Ранние стихи К. Марлса и Ф. Энгельса. 15.20 — Мелодиов «Поет Николай Гяуров». 15.50—Сатира Кукрыниксов. 16.10 — Музыкальный рассказ «Песня летит из Ташкента». О певце Юнусе Турашеве. 16.30—Андре Моруа. «Проклятие золотого теленка». 16.50—Ф. Тарасенко. Вторая румынская рапсодия. 17.05—Поэзия. Кенжеев. «Ковер». Радиоинсценировка по рассказу С. Лемма. 17.20—«Десять минут по-украински». Стихи современных поэтов. 17.30 — Музыкальная новелла «В мраке ночи». 18.00—Вилор. «Агафена Капитоновна» — радиопостановка. 18.25—И. Стравинский. Сюита «Жар-птица». 19.00—А. Островский—«Не чужие лишь посмешны». Монтаж спектакля. 19.50—Радиоутро-танцевальный вечер. 21.00 — Для детей. Радиоспектакль «Дикий». 21.45 — Звуковая дорожка.

ЦЕНТРАЛЬНОЕ ТЕЛЕВИДЕНИЕ

16.55—Программа передач. 17.00 — Для школьников «Узнай, выбирай, профессия». Передача из г. Горького. 17.30—Для дошкольников и младших школьников. Передача «Сказка» Передача в Вовка Богатырев». 18.00 — Телевизионные новости. 18.05 — «Сила земли моей». Телевизионный очерк. 19.00—Торжественный вечер, посвященный 100-летию со дня рождения Й. Райниса. Передача из Риги им. П. И. Чайковского. 21.45—«Эстафета новостей».

Доводится до сведения всех потребителей металла и металлоизделий области о том, что СКЛАД ВОЛОГОДСКОЙ МЕТАЛЛОБАЗЫ с 10 по 15 ноября 1965 года ЗАКРЫВАЮТСЯ НА ИНВЕНТАРИЗАЦИЮ.

Северному лесоустроительному предприятию в г. Вологде ТРЕБУЮТСЯ КОМНАТЫ для молодых специалистов. Обращаться по адресу: г. Вологда, Кленовая, 18; телефон 2-32-52.

Дирекция, партком, рабочий комитет коллектив Верховажского леспромхоза выражают глубокое соболезнование жене, сыну и родственникам по поводу преждевременной смерти зам. начальника комбината «Вологодлес», бывшего главного инженера Верховажского леспромхоза

САЛИНОВА Николая Ивановича.

ПОДПИСКА на газету КРАСНЫЙ СЕВЕР на 1966 год

ПРИНИМАЕТСЯ

всеми узлами и отделениями связи, агентствами «Союзпечать», общественными распространителями печати по месту работы и учебы.

ПРИГЛАШАЮТСЯ НА РАБОТУ:

автомеханики, грузчики, автослесарь, радист, фельдшер и аэродромный рабочий—Вологодский аэропорт. радист—для работы в аэропорту Кичгородок;

бухгалтер-ревизор — обязанности в ответственности. За справками об условиях труда обращаться по адресу: г. Вологда, Урицкого, 31;

почтальоны—Вологодской почтово-телеграфной станцией. Обращаться: Дом связи, 1-й этаж, комната 5;

механики по обслуживанию деревообрабатывающего оборудования, плотники, рамщики и рабочие по ремонту тары — Вологодский торговый базой «Реслесстройторг». Обращаться: г. Вологда, Великская ветка, с 8 до 16 час.;

рабочие в производственный цех, столяр, слесарь-сварщик, кубовщик, кочегары на хлебозаводе № 1 (Челюскинцев, 47) Справиться в отделе кадров хлебокомбината по адресу: г. Вологда, Самойло, 20, с 9 до 17 часов и по телефону 2-11-74;

постоянно грузчики—торговой базой треста столовых. Обращаться по адресу: г. Вологда, Урицкого, 35, второй этаж.

ВОЛОГОДСКИЙ МОЛОЧНЫЙ ИНСТИТУТ

производит прием студентов на среднее специальное технологическое отделение заочного факультета.

Отделение готовит техников-технологов молочной промышленности. Срок обучения на базе неполной средней школы 5 лет, на базе средней школы—3 года 6 месяцев.

Прием заявлений производится с 1 октября по 30 ноября 1965 года, вступительные экзамены—с 1 ноября по 15 декабря.

Поступающие на отделение сдают вступительные экзамены по следующим предметам:

а) на базе неполной средней школы—по русскому языку (диктант), математике (устно и письменно);

б) на базе средней-школы—по русскому языку (сочинение), математике (устно и письменно).

По просьбе поступающего институт разрешает сдавать вступительные экзамены по месту жительства в средних школах или в ближайших техникумах.

К заявлению прилагаются: документ об образовании (в подлинике); автобиография; медицинская справка по форме № 286; 3 фотографические карточки (снимки без головного убора) размером 3Х4 см; выписка из трудовой книжки, заверенная руководителем предприятия или учреждения, или выписка из колхозной книжки, заверенная правлением колхоза.

Заявление с документами направлять по адресу: г. Вологда, пос. Молочное, приемной комиссии Вологодского молочного института.

Ректорат ВМИ.

Редактор А. С. МАРЬИН.

А. НИКОЛАЕВ, спорт. обозреватель ТАСС.

Наш адрес: Вологда, Урицкого, 2

ТЕЛЕФОНЫ: зам. редактора — 2-31-41, зам. редактора — 2-32-51, ответственный секретарь — 2-31-35, секретариат — 2-10-62, отделы: партийной жизни — 2-30-94, промышленности и транспорта — 2-05-13, сельскохозяйственный — 2-32-65, культуры — 2-31-42, советской строительства и быта — 2-01-72, писем трудящихся — 2-31-42, рабселькоровский — 2-00-32, бухгалтерии и прием объявлений — 2-04-51.

ГЕ—01195 Вологодская областная типография Зак. 3779.