ГОД ИЗДАНИЯ 49-й

ПРОЛЕТАРИИ ВСЕХ СТРАН, СОЕДИНЯЙТЕСЬ!

КРАСНЫЙ СЕВЕР

ОРГАН ВОЛОГОДСКОГО ОБЛАСТНОГО КОМИТЕТА КОММУНИСТИЧЕСКОЙ ПАРТИИ СОВЕТСКОГО СОЮЗА И ОБЛАСТНОГО СОВЕТА ДЕПУТАТОВ ТРУДЯЩИХСЯ

№ 146 (14342) Среда, 23 июня 1965 года Цена 2 коп.

СЕМИЛЕТКУ — ДОСРОЧНО!

Опережая время...

В эти дни на строительстве стана «250-2» стало особенно оживленно. Совсем недавно здесь полновластными хозяевами были экскаваторщики, а сейчас плечом к плечу с ними трудятся плотники, арматурщики, бетонщики и монтажники.

У бригадира плотников Александра Кузьмича Ильина отличное настроение. Да и почему оно должно быть другим! Сам он—опытный специалист и умелый воспитатель, ветеран стройки, на строительстве об'єктов Череповецкого металлургического завода работает пятнадцатый год. Он строил ТЭЦ, доменные и мартеновские печи, цехи коксохимического производства и аглофабрики, прокатные станы, цех холодного проката и ряд других об'єктов.

За большие достижения в труде Александр Кузьмич Ильин награжден орденом Ленина.

В бригаде А. К. Ильина 27 человек. Каждый из них владеет несколькими смежными специальностями, каждый всегда приходит на помощь товарищу по работе. В дружбе и взаимовыручке рождаются успехи передовиков управления «Прокатстрой».

На строительстве стана плотники бригады А. К. Ильина выполняют сменные задания на 130—140 процентов. Каждый месяц они опережают время на несколько дней.

НА СНИМКАХ: 1. Строительство стана «250-2» Череповецкого металлургического завода. 2. Бригадир Александр Кузьмич Ильин.

Текст и фото А. ПЯТИЛЕТОВА.

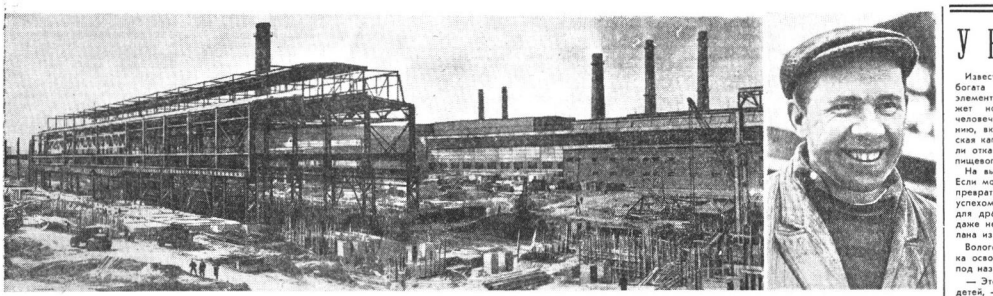

У ВОЛОГОДСКИХ КОНДИТЕРОВ

Известно, что морская капуста богата йодом и другими микроэлементами, без которых не может нормально функционировать человеческий организм. К сожалению, вкусовыми качествами морская капуста не отличается. Неужели отказываться от этого ценного пищевого продукта!

На выручку пришли кондитеры. Если морскую капусту высушить и превратить в порошок, то можно с успехом применить ее, как начинку для драже. При этом потребитель даже не заметит, что начинка сделана из морской капусты.

Вологодская кондитерская фабрика освоила выпуск такого драже под названием «Волна».

— Это драже очень полезно для детей, — говорит директор фабрики Э. Нефедова, — а также для тех людей, которые страдают гастритом или зобовой болезнями.

Вологодские кондитеры успешно осваивают новые сорта продукции, которые пользуются наибольшим спросом у населения. Фабрика выпускает витаминизированное драже «Лимонники» и «Крокет». Налажен выпуск «невской помадки», а с июля в торговую сеть поступит помадка «Театральная» и «Шербет».

Ассортимент фабрики пополнится такими новыми сортами драже, как «Кавказ», «Театральная», «Полет», «Ягодка», а в недалеком будущем будут выпускаться карамель «Бим-бом», «Малина со сливками», «Сливочная», «Лимонная».

Коллектив предприятия резко увеличил выпуск кондитерских изделий. Выпуск карамели, по сравнению с прошлым годом, увеличился в два с половиной раза.

Большое внимание уделяется расфасовке продукции. Печенье, например, будет выпускаться в пачках весом по сто граммов, восемьдесят процентов карамели и драже — в обертке и расфасовке.

Растет производственная мощность предприятия. Недавно освоена новая поточная линия, производительностью три тонны карамели в смену. Установлен заверточный автомат. Его производительность— 700 килограммов конфет в час. Имеется автомат для расфасовки драже.

Большой вклад в общее дело вносят рационализаторы. До сих пор узким местом на предприятия была сушка тары. Внедрение рационализаторского предложения работниц З. Соколовой и А. Зеленниной позволило значительно увеличить пропускную способность сушилки. По предложению инженера-механика Б. Иванова механизирована подача патоки. Много усовершенствований в действующее оборудование внес слесарь А. Кудряшев.

В. ИВАНЧУК.

СОРЕВНОВАНИЕ ЖИВОТНОВОДОВ

ВЫСОКОЕ КАЧЕСТВО МОЛОКА — ЭТО ДОПОЛНИТЕЛЬНЫЙ ДОХОД!

Повышаем санитарную культуру

В прошлом наша ферма была отстающей по надоям молока. Скот размещался в старом, неприспособленном помещении, все делали вручную.

В этом году положение изменилось. Коллектив фермы вступил в соревнование за получение 2000 килограммов молока от коровы. Это на 200 килограммов больше прошлогоднего. За пять месяцев уже надоили по 683 килограмма, на 122 килограмма больше, чем было получено в прошлом году за такое же время.

Надои заметно растут. В июне получим 335—350 килограммов молока от коровы. В первой декаде суточные надои не превышали девяти килограммов, а во второй — возросли до 11.

Передовые доярки Е. П. Рогалева, Ю. В. Пешкина и В. А. Жаркова обязались за лето получить по 1800 килограммов молока от коровы. В июне они ежесуточно берут по 14—15 килограммов.

Пастух Б. И. Киселев имеет богатый опыт. Работает 15 лет. Он знает, на каком выпасе и когда пасти скот. По примеру грязовецкого пастуха Василия Шалашова он вступил в соревнование за получение 1700 килограммов молока от коровы. Мы поможем ему выполнить обязательство.

Животным заем на ночь зеленую массу озимой ржи. Позже станем косить клевер. Осенью поспеет на восьми гектарах капустно-брюквенный гибрид и корнеплоды. Строго соблюдаем трехразовую суточную дойку.

Коллектив фермы борется не только за высокие надои, но и за наведение санитарной культуры. Мы обязались сдавать молоко на маслозавод три раза в сутки—после каждой дойки, хорошо охлажденное, по чистоте не ниже первой и второй групп, а по кислотности не выше 19 градусов по Тернеру. Добиваемся, чтобы не менее 90 процентов молока получило высокую оценку и было зачтено с начислением денежной надбавки по 5 рублей за тонну.

Жирность молока в мае повысилась на 0,1 процента, в июне она будет еще выше. Молоко, которое сейчас сдаем на завод, имеет 18—19 градусов кислотности. Колхозу начисляют надбавку по пять рублей за тонну.

Молоко с нашей фермы отправляется на снабжение трудящихся областного центра. И мы понимаем, что оно должно отвечать высоким требованиям по чистоте и вкусовым качествам. У нас оборудуется специальная молокоприемная комната. В ней устанавливается ванна для охлаждения молока, в которой подведена холодная вода из ключевого источника. Доильную аппаратуру, подойники, фляги, ведра моем горячей водой, просушиваем на стеллажах и храним в отдельной комнате.

В санитарный день делаем тщательную уборку помещения, чистим животных, проводим контрольные дойки, определяем чистоту и жирность молока. Каждая доярка в этом заинтересована, так как за хорошее качество молока получает дополнительную оплату.

Оно плохо у нас—правление колхоза скупится: выдает дояркам по одному халату на год вместо трех. На ферме нет цедилок, мало ведер из белой жести. Правда; в селыо их не купить, не привозят...

Мы соревнуемся с коллективом Сямской фермы соседнего колхоза имени Ильича. По надоям молока идем впереди. Постараемся первенство удержать за собой.

Создать хорошую санитарную культуру на ферме и сдавать государству молоко высокого качества можно в каждом колхозе, в любом районе. От этого прямая выгода хозяйству и государству.

З. ШАНИНА, Е. ОРЛОВА, Е. РОГАЛЕВА, В. ЖАРКОВА, Ю. ПЕШКИНА и А. РОГАЛЕВА — доярки, Б. КИСЕЛЕВ — пастух, А. ИЛЮШИН — машинист доильной установки Жуковской фермы, В. ПЕШКИН — бригадир комплексной бригады колхоза имени Кирова Вологодского района.

На центральной ферме колхоза имени 13-й годовщины Октября Устюженского района замечательных успехов добивается доярка Зоя Алексеевна Угольникова. Опытная, трудолюбивая, она за сутки получает по 14—16 килограммов молока от коровы. Свое годовое обязательство — надоить по 3300 килограммов молока от коровы— решила выполнить к празднику Великого Октября.

НА СНИМКЕ: З. А. Угольникова.

Фото А. ЖИДКОВА.

КОММУНИСТЫ НА ФЕРМЕ

Лучшая ферма? На этот вопрос председатель колхоза А. О. Калинин и зоотехник А. К. Белков отвечают не задумываясь: Мининская. Работают здесь молодые коммунисты. Старшую доярку А. И. Тузову и ее подруг А. В. Петухову и Г. И. Виноградову совсем недавно коммунисты череповецкого колхоза «Ленинский путь» приняли в члены партии.

—Конечно и раньше,—рассказывает председатель, — о коллективе Мининской фермы шла добрая слава. Но особенно хорошо работают доярки в этом году. Всей фермой борются они за звание коллектива коммунистического труда.

По итогам пяти месяцев коллектив Мининской фермы вышел победителем в социалистическом соревновании. От каждой коровы на ферме надоено на 180 килограммов молока больше, чем за этот период в минувшем году. Хорошо идут дела у доярок и в июне. Ежедневно они надаивают от каждой коровы на три — четыре килограмма молока больше.

Но первенство удержать нынче не очень-то легко. У мининских доярок появились хорошие соперники. Это животноводы с Гошинской фермы. Здесь уже многие доярки получают по 11—12 килограммов молока от коровы в сутки. У Валентины Чистяковой, например, группа перетоелок. От 12 коров она ежедневно надаивает по 132—135 килограммов молока. Таких же результатов добиваются А. М. Кручинина, Л. И. Копылова и другие.

— Все животноводы включились в социалистическое соревнование,— рассказывает колхозный зоотехник А. К. Белков.

Итоги соревнования регулярно подводятся партийной организацией и правлением колхоза. Лучшей ферме, двум лучшим дояркам и пастуху присуждаются переходящие красные вымпелы и денежные премии.

Все животноводы материально заинтересованы в повышении продуктивности скота. Дополнительная оплата установлена в прямой зависимости от повышения надоев и привесов. Например, все доярки надоившие свыше 1700 килограммов молока от коровы, получают дополнительную оплату: за первые 100 килограммов — 15 процентов стоимости продукции, за вторую сотню—20 процентов стоимости и за все молоко, надоенное свыше 1900 килограммов от коровы, — по 25 процентов его стоимости.

Хороший материальный стимул у пастухов и телятниц откормочных гуртов. Они получают по 2 рубля с каждого центнера привеса.

Борьба за большое летнее молоко и высокие привесы разгорается с каждым днем. В нее включаются животноводы всех колхозных ферм. Тон в соревновании задают коммунисты с Мининской фермы.

Н. МЯКСИНСКИЙ.

ТРЕВОЖНЫЙ СИГНАЛ

И СТОЯТ НА ПРИКОЛЕ ТРАКТОРЫ...

Земледельцы нашего колхоза, вооруженные решениями знаменитого Пленума ЦК КПСС, приложили немало сил, чтобы в трудных погодных условиях этой весны успешно справиться с весенним севом. Одновременно с весенним севом были проведены такие важнейшие работы, как подсев клевера и подкормка посевов. Клевер посеян на 620 гектарах, что составляет 103 процента к плану. Озимая рожь подкормлена на 619 гектарах, клевер—на 158, луга—на 145, яровые зерновые—на 140, лен—на 130 гектарах.

Напряженность в работе не снижается и сейчас. Обрабатываются паровые поля, выполняется удобрения, ведется уход за посевами.

Зимой к скотным дворам было вывезено 2360 тонн торфа. К торфяным буртам добавляется навоз. Наступила теплая погода и торф следовало перемешать, подготовить компосты к вывозке на поля. Колхоз обратился за помощью в Кичменгско-Городецкое об'єдинение «Сельхозтехника». На территории артели постоянно находятся два трактора «С-80», но они стоят целыми неделями из-за того, что не подвезено дизельное топливо и смазочные материалы. Между тем нефтебаза рядом, на территории нашего колхоза.

Не такая «помощь» нужна колхозу от отделения «Сельхозтехники».

В. ЛОГИНОВ,

агроном колхоза «Перелонино» Кичменгско-Городецкого района.

ПРОТИВ ИМПЕРИАЛИСТИЧЕСКОЙ АГРЕССИИ

В поддержку национальной независимости народов ЗА УКРЕПЛЕНИЕ ВСЕОБЩЕГО МИРА И РАЗОРУЖЕНИЕ

Представители советской общественности, встретившиеся на Всесоюзной конференции в Москве, приняли резолюцию, в которой единодушно поддерживают и одобряют созыв Всемирного конгресса за мир, национальную независимость и разоружение.

Мир оказался ныне перед лицом усилившейся международной напряженности, и народы разных континентов с большой остротой ощущают угрозу своей безопасности, говорится в резолюции. Налицо открытые провокации и агрессия против национально-освободительного движения, нападение на социалистическую ДРВ. Сегодня все народы могут воочию убедиться, кто проводит опасный курс нагнетания военной угрозы. Это, прежде всего, американский империализм, выступающий в роли мирового жандарма.

В решительной поддержке справедливой борьбы вьетнамского народа за свободу и независимость все миролюбивые силы призваны умножить свои выступления за скорейший вывод американских войск из Южного Вьетнама, прекращение бомбардировок территории Демократической Республики Вьетнам. Участники конференции решительно требуют прекращения агрессии США в Доминиканской Республике, выражают братскую солидарность и поддержку героическому кубинскому народу и осуждают провокации империалистов США против революционной Кубы, поддерживают мужественную борьбу народов Конго, Анголы, Мозамбика. «Португальской» Гвинеи, Южной Аравии, с оружием в руках добивающихся свободы и независимости.

Советская общественность, говорится в резолюции, приветствует включение в повестку дня конгресса в Хельсинки вопроса о поддержке борьбы народов за национальную независимость.

Советские сторонники мира, все советские люди едины со своим правительством в твердой решимости неуклонно проводить ленинскую политику мира и дружбы между народами. Мы целиком разделяем позицию Советского правительства, направленную на предотвращение мировой термоядерной войны, осуществление принципиальных социальных строев, которые предусматривают уважение территориальной целостности и суверенитета всех государств, больших и малых, невмешательство в их внутренние дела, ненападение, равенство и взаимную выгоду в деловом международном сотрудничестве. Утверждение этих принципов в международных отношениях требует решительного отпора силам агрессии.

Позитивную роль в сохранении и упрочении всеобщего мира могла бы сыграть Организация Объединенных Наций. Для этого необходимо превратить ее в подлинно универсальную организацию и повысить эффективность в деле обеспечения международной безопасности на основе строгого соблюдения устава ООН.

Советские люди уверены, что Всемирный конгресс в Хельсинки сыграет важную роль в дальнейшей активизации усилий международной общественности, направленных на то, чтобы волы народов все больше оказывала воздействие на решение проблем мировой политики. Мы, отмечается в резолюции, подтверждаем свою полную поддержку всемирному движению сторонников мира как самому массовому движению, об'єдиняющему всех честных борцов за мир, независимо от различия в их политических и религиозных взглядах. Принципы этого движения получили признание широких народных масс во всех странах, на всех континентах и полностью проверены в практике повседневной борьбы за мир. Сегодня необходимо, опираясь на эти принципы, проявлять новые инициативы, совершенствовать формы и методы борьбы, чтобы это движение стало еще более массовым и активным.

Вы ним предотвращения мировой войны и упрочения всеобщего мира будем добиваться самого широкого единства действий с различными миролюбивыми общественными движениями, организациями, представителями различных направлений борьбы за мир. Разобщенность, узость, замкнутость в движении за мир только на руку империалистическим поджигателям войны.

Пусть Всемирный конгресс за мир, национальную независимость и разоружение, говорится в заключение резолюции, откроет новую страницу в расширении и укреплении великого движения современности — движения против угрозы мировой истребительной войны!

(ТАСС).

Заявление Всесоюзной конференции советской общественности за мир, национальную независимость и разоружение

Участники Всесоюзной конференции советской общественности за мир, национальную независимость и разоружение решительно осудили преступные действия американских империалистов во Вьетнаме и заявили о своей полной солидарности и поддержке справедливой борьбы вьетнамского народа.

Агрессия США во Вьетнаме, говорится в заявлении, представляет собою циничное попрание принципов международного права, грубейшее нарушение женевских соглашений о Вьетнаме. Она вызывает законный гнев народов мира.

Военные провокации американского империализма — бомбардировка мирных городов и сел ДРВ, высадка Соединенными Штатами морской пехоты в Южном Вьетнаме, заявление президента США Джонсона о воздушной и морской блокаде территории Вьетнама создали серьезную угрозу делу мира в Юго-Восточной Азии и во всем мире.

Развязав агрессию против Вьетнама, силы международного империализма, прежде всего американского, рассчитывают запугать народы Азии и Африки, парализовать их волю в борьбе за полное национальное освобождение.

Весь советский народ горячо одобряет меры, осуществленные Советским правительством по согласованию с правительством Демократической Республики Вьетнам для оказания помощи братскому вьетнамскому народу в его героической борьбе, для укрепления обороноспособности ДРВ в целях сражения агрессии со стороны американского империализма.

Советская общественность, движимая высоким сознанием интернационального долга, полностью поддерживает заявление Центрального комитета Национального фронта освобождения Южного Вьетнама от 22 мая и заявление Национального собрания Демократической Республики Вьетнам от 10 апреля. В этих документах выражены подлинные интересы и чаяния вьетнамского народа.

Участники Всесоюзной конференции советской общественности призывают всех борцов за мир, все международные и национальные организации, борющиеся против империализма и колониализма, мобилизовать все свои силы для того, чтобы еще более активно и эффективно поддерживать справедливую борьбу трудящихся и народа Вьетнама. Народы должны заставить американских империалистов немедленно прекратить агрессию в Южном Вьетнаме, вывести свои войска из Южного Вьетнама, прекратить варварские бомбардировки Демократической Республики Вьетнам.

(ТАСС).

Митинг на Уралмашзаводе

СВЕРДЛОВСК, 22 июня. (Спец. корр. ТАСС). Сегодня на площади Первой пятилетки в социалистическом городе Уралмашзавода состоялся многотысячный митинг советско-югославской дружбы.

Аплодисментами встретили собравшиеся появление на трибуне Президента Социалистической Федеративной Республики Югославии, генерального секретаря Союза коммунистов Югославии Иосифа Броз Тито и других югославских гостей.

Вступление на митинге произнес товарищ Иосиф Броз Тито.

КОМСОМОЛ — АКТИВНЫЙ ПОМОЩНИК ПАРТИИ

Много молодежи в Вологде—более тридцати тысяч юношей и девушек. Десять тысяч работает на предприятиях, транспорте и стройках, пять тысяч—в учреждениях и учебных заведениях и более пятнадцати тысяч—учится. А сколько пионеров и школьников!

Почти вся молодежь города об'единена в 207 первичных комсомольских организациях. Как они работают, как юноши и девушки трудятся, учатся, отдыхают? Это не может не волновать городских коммунистов, городскую и первичные партийные организации. Вот почему эти вопросы и были вынесены на обсуждение пленума Вологодского горкома партии.

Практика подтверждает, что те комсомольские организации хорошо работают, которые постоянно получают партийное руководство, у которых не сковывается, а развивается инициатива, где действуют не окрик и поучения, а заботливый совет, товарищеская помощь, поощрение, развиваются ценные начинания. В числе партийных организаций, правильно понимающих свои задачи по руководству комсомолом, можно назвать организацию льнокомбината. Здесь на деле, а не на бумаге стараются, обсуждаются и решаются горенные вопросы жизни молодежи.

Она это чувствует и практическими делами отвечает на партийную работу—комсомольская организация льнокомбината одна из наиболее боеспособных в городе. Неплохо работают комсомольские организации паровозо-вагоноремонтного завода. Заслуженным уважением пользуются комсомольцы механического и инструментального цехов завода «Северный коммунар». Это они первыми начали соревнование за производственную эстетику и сдачу продукции с первого пред'явления.

В городе много славной молодежи, инициативных комсомольских организаций, замечательных зачинателей трудовых подвигов. Но тем не менее, по достоинству оценивая трудовые дела молодежи и ее высокую идейность, мы не можем проходить мимо отрицательных явлений. Они есть, и связаны в основном недостатками в работе с молодежью и партийного руководства комсомолом. Иногда на фоне здорового молодежного коллектива появляются темные пятна. И все они наносные, не имеющие социальных корней, либо являются результатами недоработок. Они могут быть изжиты и не допущены при этом, более активном, заботливом отношении к воспитанию молодежи.

Четыре месяца назад на пленуме обкома КПСС обсуждался вопрос «О состоянии и мерах по дальнейшему улучшению партийного руководства комсомольскими организациями области». За это время многое сделано, но далеко не все. Некоторые партийные организации не выполнили отдельные пункты решения пленума обкома, а горком партии не провел должной организаторской работы, слабо направлял деятельность горкома комсомола и не добился усиления партийного руководства комсомольскими организациями. Не случайно поэтому можно встретиться с фактами запущенности в работе комсомольских организаций, формализма, отсутствия должной воспитательной работы среди молодежи.

Вот примеры. По данным горкома ВЛКСМ, в комсомольской организации автоколонны № 1117 состоит на учете 119 комсомольцев, а секретарь комсомольской организации насчитывает только 68, фактически же там 160 комсомольцев. Почему так произошло? Только потому, что ни партийная организация, ни горком ВЛКСМ по существу не интересовались комсомольской работой и жизнью молодежи. Дошло до того, что некоторые комсомольцы платят взносы один раз в год. С октября прошлого года было проведено только одно собрание, на котором присутствовало 36 человек. Намеченное на июнь отчетно-выборное собрание три раза срывалось.

Подобное положение наблюдается в комсомольских организациях конфетной фабрики завода железобетонных изделий, станции Вологда-II и других. Нельзя не заметить, что секретари партийных организаций знают об этом, но ничего не делают, чтобы исправить положение. Некоторые из них даже не бывают среди комсомольцев, а секретарь партийной организации завода железобетонных изделий тов. Смирнов в день комсомольского собрания уехал на другие мероприятия.

Вопросы организационной работы, соблюдения уставных требований и укрепления дисциплины должны занимать одно из ведущих мест в деятельности комсомольских организаций. К сожалению, в ряде мест собрания или срываются или вообще не созываются. А как обстоит дело с уплатой членских взносов? Не везде благополучно, особенно в комсомольских организациях Вологодского дерева, судоремонтного завода, трестов «Вологодпромстрой» и «Вологодтрой».

Наши предприятия ежегодно пополняются молодыми рабочими. Приходит паренек на завод—у него нет ни навыков, ни опыта, ни работой смекалки, ни товарищей. И как важно, чтобы он попал в хороший коллектив, чтобы с нем по-отечески позаботились, воспитали любовь к труду, чувство долга и уважения к товарищам.

Многому можно поучиться у коллектива паровозо-вагоноремонтного завода. Юноши и девушки, пришедшие сюда работать, навсегда запомнят это время, как начало производственной биографии. Здесь обучают всех принятых. Этим занимаются мастера, бригадиры, передовые рабочие. Несколько лет назад на заводе пришел Николай Нечепорук. Сколько неприятностей приносил он своим поведением, но коммунисты Б. А. Лаврентьев и Н. А. Смирнов не выпустили парня из рук, не отмахнулись, а вырастили из него настоящего рабочего, высококвалифицированного.

Таких примеров много. Но везде ли по-настоящему заботливо и по-партийному ответственно принимают, обучают и воспитывают молодых рабочих? Нет, не везде. В прошлом году на тракторемонтный завод пришел Леня Шигорин. Отдел кадров направил его в бригаду коммунистического труда С. Н. Савина. Общая помощь помогла получить специальность, но обещание не выполнили. Тогда Леня обратился к мастеру, коммунисту Чежину, который вместо помощи вывел его из бригады и направил подсобным рабочим на моечный участок. Там он проработал год и, почувствовав к себе незаслуженное отношение, начал допускать прогулы. К сожалению, это не взволновало коммунистов Савина и Чежина. А если бы они поближе познакомились с молодым рабочим, позаботились о нем, этого бы не произошло.

Подобные случаи наблюдаются и на других предприятиях. И плохо то, что серьезным ошибкам и недостаткам в воспитательной работе с молодежью не всегда дается принципиальная партийная оценка. А ведь кое-где еще жиреют старые традиции «мистификации», когда мастер, призванный воспитывать морально устойчивых и трудолюбивых рабочих, является инициатором выпивки в день получки, учителем отборной ругани. Молодой рабочий обучает не профессии, а пьянству. Ряд преподавателей стоит в стороне от общественно-политической жизни, слабо разбирается в важнейших вопросах политики партии и государства.

Вот и все. А выступившие секретарь парткома Молочного института тов. Хинин и секретарь партийной организации школы № 5 тов. Натарову по существу сделали обычные самоотчеты. Заведующий горкомом тов. Бойцова несколько обострила вопрос о воспитании учащейся и студенческой молодежи. И верно, Вологда—крупный город, где сосредоточены основные средние и высшие учебные заведения области. Как живут, учатся и готовят себя к труду студенты вузов, учащиеся техникумов, училищ и общеобразовательных школ?

На эти вопросы в докладе не были даны ответы, не была подчеркнута роль школьных партийных и комсомольских учительских организаций. А разве все благополучно? Взять вопросы успеваемости. Среди некоторых студентов и учащихся бытует мнение: тройка есть—и ладно, значит, успевающий. Нет настойчивой борьбы за высокие оценки и прочные знания. А вопросы поведения, труда, быта? Они тоже требуют внимания партийных и комсомольских организаций.

Много молодежи живет в общежитиях. Однако воспитательная работа среди юношей и девушек проводится неудовлетворительно. Особенно это относится к общежитию завода «Северный коммунар», судоремонтного завода и трста «Вологодпромстрой». В этих общежитиях в течение всего года не

Заметки с пленума Вологодского горкома КПСС

читано ни одной лекции, по существу отсутствует наглядная агитация, не проводятся молодежные диспуты, встречи вопросов и ответов, устные журналы, встречи со знатными людьми города, конкурсы и т. д.

И все это, в основном итого, ведет к возникновению нездоровых явлений, создает благоприятные условия для пьянки, дебоширов, нарушителей общественного порядка и людей с нечистой совестью. И странно то, что некоторые секретари партийных организаций и руководители предприятий, учреждений и учебных заведений перестали ходить в общежития, всю работу с молодежью переложили на воспитателей и начальников жилищно-коммунальных отделов. Не переусердствовал в горком комсомола. Больше того, комсомольский актив в общежитиях не бывает и не знает, как живет так молодежь.

А как она отдыхает? Многие занимаются в различных художественной самодеятельности, в спортивных секциях, в технических и различных любительских кружках. Но это не должно успокаивать. Надо лучше использовать культурно-просветительные учреждения, спортивные клубы, добровольные общества, парки, танцевальные площадки.

Свободное время каждого молодого человека должно быть заполнено полезным делом. Только при этом можно решить задачи воспитания. Очень важно вовлечь всю молодежь в соревнование за коммунистический труд и образцовый порядок в быту.

Дальнейшее улучшение работы с молодежью связано прежде всего с повышением уровня партийного руководства комсомолом, который всегда был и остается основным организатором трудового и политического воспитания, учебы и культурного отдыха юношей и девушек. Сила комсомола—в партийном руководстве.

В связи с этим следует сказать о выступлении секретаря горкома комсомола тов. Бухалова. К сожалению, оно не отличалось скромностью и вызвало удивление. Например, он сказал, что «партийные организации должны смелее рекомендовать комсомольцев в партию, мы не просим подменять комсомольские организации», «нам не нужны доклады на собраниях и решения, а надо договариваться и делать».

А ведь в партию должны рекомендовать комсомольские организации. Это их почетное право, предусмотренное и комсомольским и партийным уставами. А что значит подменять? Партия всегда руководила и будет руководить комсомолом—своим помощником и резервом, поддерживать и развивать его инициативу. И последнее, нельзя же отрицать организационные формы сокмпой работы. Конечно, их надо совершенствовать, искать и использовать новые, более интересные и действенные, но целиком отбрасывать имеющиеся не следует. Так можно допустить

ЗАБОТА И ВНИМАНИЕ

Показывают мастера

К ИТОГАМ ТРЕТЬЕЙ ОБЛАСТНОЙ ВЫСТАВКИ ПЛЕМЕННОГО МОЛОДНЯКА

На Череповецкой лесобазе внедрена контейнерная погрузка леса. На каждой погруженной таким способом тысяче кубометров древесины трудозатраты снижаются на 26,2 человеко-дня. Лучшей здесь является бригада, которую возглавляет И. Ф. Семчугов. При норме 87 кубометров в смену она с помощью крана «ККУ-10» погружает до 120 кубометров. Стоимость погрузки одного кубометра леса при этом составляет пять с половиной копеек.

НА СНИМКЕ: контейнерная погрузка леса.

Фото Ю. СОКОЛОВА.

ЧЕТЫРЕ ДНЯ в Вологде продолжала работу третья областная выставка племенного молодняка. На ней отчитывались о своей работе по совершенствованию породных качеств скота и птицы зоотехники-селекционеры, доярки, телятницы, сенажни, овцеводы, птицеводы, коневоды.

Колхозы, совхозы и государственные племенные предприятия представили на выставку около 400 молодых животных, выращенных для передачи в другие хозяйства. Из них лучших по классности, типичности пород и выращиванию, как отметила экспертная комиссия, показали: бычки черно-пестрой породы — государственный племенной завод «Молочное», холмогорской породы—совхоз «Череповинец» Велико-Устюгского района, ярославской породы—колхоз «Шексна» Шекснинского района. Лучшими признаны также ярочки и свиньи крупной белой породы, выращенные на ферме колхоза «Пример» Шекснинского района.

56 передовых тружеников племенных ферм удостоены денежных премий в сумме от 20 до 50 рублей каждая.

Выставку посетили многие колхозники и рабочие совхозов, специалисты и руководители хозяйств Сокольского, Грязовецкого, Вологодского и других районов, участники проходившего в Вологде пленума отделения животноводства Всесоюзной академии сельскохозяйственных наук имени В. И. Ленина, секретари ряда районов КПСС и начальники районных производственных управлений сельского хозяйства, учащиеся сельскохозяйственных учебных заведений.

Все представленные на выставке животные проданы колхозам и совхозам для улучшения стада и создания племенных групп скота.

Многое почерпнули для себя посетители выставки из состоявшихся здесь бесед с мастерами животноводства.

АКАДЕМИК ЖМЕТ РУКУ

ТРЕТИЙ РАЗ демонстрируют передовые животноводы итоги своего труда на областном смотре. Но до нынешней встречи такого еще не было: первыми из тех, кто пришел на выставку, явились гости со всей страны, ученые, специалисты и области сельского хозяйства. Самые взыскательные экзаменаторы!

Мария Ивановна Моторина, зоотехник-селекционер племзавода «Молочное», получила 1965 года Молодым животным, доставленным из этого хозяйства, отведено почетное место. Вот они, стоят у кормушек. Всего 69 исполинских черно-пестрых быков и телочек. Есть тут и ее, зоотехника, немалый труд...

А что скажут ученые, какова будет оценка? Они столь придирчиво осматривают новые экспонаты.

Несколько минут стоит тишина. А потом к женщине в белом халате подходит академик Никита Федорович Ростовцев и с улыбкой жмет ей руку.

— Спасибо, Мария Ивановна, — говорит он.—Спасибо, что нас порадовали. Любо смотреть на вашу «молодежь»! Сразу видно почерк. Были и телки замечательные, побольше бы такие.

Пожилой человек—видный ученый и средних лет женщина—зоотехник-селекционер, отдавшая племенной работе на фермах одного из старейших в стране ордена Трудового Красного Знамени племзавода без малого четверть века, оказывались старыми знакомыми. Академик, глаза бывал в этом хозяйстве, знает его историю, производственные возможности.

— Очень хорошо, что вы добились успехов в чистопородном разведении животных,—продолжает он, обращаясь к Марии Ивановне,—что заботитесь о сохранении ценнейших качеств породы.

И неожиданно задает вопрос:

— А каковы сейчас на фермах надои?

Зоотехник отвечает: доярки племзавода нынче обещают получить за год по 4000 килограммов молока от каждой коровы. По сравнению с предыдущими годами — заметный рост.

Академик не удовлетворен.

— 4000?—рассуждает он вслух. Маловато. Помню, было время, по 5000 надаивали. Когда былую славу хозяйству вернете?

Мария Ивановна сама знает силу высокопродуктивного стада, созданного в результате многолетнего труда коллектива. «Потолка» для него, откровенно говоря, нет. Были бы корма. С кормами последнее время стало гораздо лучше. Меньше их завозят с государственных складов, учатся производить сами за счет умелого использования земли. Так что условия для дальнейшего роста есть.

Взвесив все, Мария Ивановна так и сказала:

— Года через два-три пятитысячный рубеж обязательно возьмем, Никита Федорович! Будьте спокойны. И племенного молодняка дадим стране больше, чем сейчас.

Последнее не менее важно. И ученый снова жмет руку зоотехника на прощание. Он уверен, что к тем шести тысячам замечательных бычков и телок, которые прошли через руки Марии Ивановны и получили прописку на территории всей страны, прибавятся новые и новые тысячи.

«А У НАС ЕЩЕ НЕ ТАК...»

ПОДОЛГУ СТОЯТ посетители у навесов, под которыми размещен племенной молодняк крупного рогатого скота совхозов «Северо-Двинец», «Красный Север» Велико-Устюгского района, колхоза «Шексна» — Шекснинского, колхоза «Красное знамя» Вологодского района, областной опытной станции и других хозяйств. Экскурсоводы дают пояснения о том, что сделано и делается для улучшения племенной работы.

В довоенные годы в Шексне был создан первый в стране пункт искусственного осеменения сельскохозяйственных животных. Наша область стала родиной этого высокоэффективного способа повышения продуктивных качеств стада. Начиная с 1960 года, все более активно действует широкая сеть государственных станций. В настоящее время семенем лучших быков-производителей осеменяется 160 тысяч коров. Скот стал неузнаваем, во многих хозяйствах состав стада обновлен. Это явилось одним из решающих условий роста производства и заготовок молока в целом по области.

Между тем при встречах на выставке вы слышите пояснения и то, о чем не говорится в пояснительных надписях на стендах.

Из совхоза «Новое» Сокольского района приехали труженицы фермы во главе с зоотехником В. А. Хромовой. Молодые доярки четвертой бригады второго отделения Зина Горина и Тамара Кулина остановились у смонтированной посреди выставочной площадки новейшей доильной установки «Молокопровод-100». Установка эта проверена и действует. На глазах зрителей.

— А у нас еще совсем не так, — говорит Зина.—Я вчера вручную тримды выдоила за день восемнадцать коров. И так постоянно. 190 килограммов в сутки—да все кулаком... Тяжело. Скорее бы пускали машину! К тому же и коровы наши намного хуже, чем эти, стадо надо улучшать.

Слова доярки звучат упреком в адрес зоотехников и других специалистов. Не спорим, центральная ферма совхоза представлена на выставке по заслугам. Там хоть все стадо показывай, молоко, как говорят, льется рекой, труд доярок механизирован. Но и в передовом совхозе есть забытые фермы. И там работы уйма.

А с каким настроением уходили руководители райда колхозов! Они убедились, что племенная работа — первостепенное дело, его больше нельзя пренебрегать. Там, где не поставлен как следует отбор и подбор животных, где не ведется учета племенной работы, трудно ждать резкого сдвига.

Это, пожалуй, главный вывод.

Об этом же говорят между собой, встретившись в Вологде, известный овцевод совхоза «Марковское» Иван Васильевич Новый и стригаль совхоза «Бирюковский» Сокольского района Леонид Николаевич Ивакин. Оба они третий раз подряд привезли лучших животных для показа и продажи. Леонид Николаевич, кроме того, демонстрирует приемы механической стрижки овец. В совершенстве владея этим редкостным в условиях нашей области мастерством, он на стрижку одной овцы затрачивает всего два с половиной-три минуты.

И в то же время оба овцевода не удовлетворены положением дел на фермах. Возьмем ферму совхоза «Бирюковский». Построено замечательное здание овцефермы, но оно, к сожалению, до сих пор наполовину пустует, стадо растет медленно. И тут тоже сказалась запущенность племенной работы в прошлом. В стаде содержатся овцы разных пород, высокопродуктивных животных пока еще мало...

Взгляд мастеров устремлен вперед. Их беспокойство—самая лучшая примета того, что, воодушевленные решениями мартовского Пленума ЦК КПСС, животноводы ищут кратчайшие пути к высокой культуре своего труда.

А. ПОДОСЕНОВ.

На снимках: 1. Больше всех вопросов — зоотехнику-селекционеру с племзавода «Молочное» М. И. Моториной. 2. Встретились и увлеклись деловым разговором овцевод совхоза «Марковское» В. А. Новый (справа) и стригаль совхоза «Бирюковский» Л. Н. Ивакин.

Фото **А. Жидкова.**

Продукция ГАРО за рубежом

На прошедшей в Будапеште Международной ярмарке большое внимание посетителей привлекла маслораздаточная колонка с насосной станцией, изготовленная Череповецким заводом гаражного оборудования.

Многие зарубежные страны закупают оборудование с марской черепоевецкого завода ГАРО.

П. БУШУЕВ,
начальник отдела сбыта завода ГАРО.

КТО ПОРТИТ СВЯЗЬ?

В ближайшее время в Вологде должна вступить в строй автоматическая телефонная станция. Связисты-строители, уже закончили работы по оборудованию жилых домов распределительными кабельными вводами, которые проложены в нарумных стенах домов и лестничным площадкам.

Но вот беда! На лестничных площадках многих домов чьими-то преступными руками куски кабеля длиной до 15 метров оказались сорванными с крепежных скоб, вырезаны и унесены, а защитные металлические желобки варварски вырваны, что называется «с мясом».

Особенно большой урон нанесен в многоквартирных домах поселка льнокомбината. Так, в домах №№ 22, 23, 24, 26 по улице Московской вырезано 300 метров кабеля, а в домах №№ 2, 4, 10, 12 по улице Промышленной—полтораста метров.

В школе-интернате поселка льнокомбината из трехсот метров проложенного кабеля не сохранилось ни метра. Такое же положение в больших домах на улицах Пролетарской, Октябрьской, Мамковского, в заречной части города, в средней школе № 3 по улице Менжинского.

Одним словом, в городе нет ни одного большого дома, подготовленного к телефонизации, где проложенный кабель не испорчен. Кстати сказать, он предназначен специально для телефонной связи и для других технических нужд совершенно не пригоден.

Так сведена на нет громадная и трудоемкая работа, впустую нарасходованы государственные средства, материалы и труд связистов.

Установлено, что главными виновниками этих безобразий являются подростки. Так, например, группа хулиганов раскопала на улице Разина проложенный под землей телефонный кабель, обрезала 170 метров его и сбежала. В этой группе были Белов, проживающий по улице Северной, дом № 5-а, Козырев и Шавагин из дома № 6 по улице Водников, Ярышев с улицы Разина 50, Иванки с улицы Пугачева, дом № 61, и другие. Полсотни метров такого же кабеля они обоврали на улицах Судоремонтной и Водников. Тем самым был нанесен ущерб государству на 238 рублей. Тут, видимо, есть вина и родителей, взрослых людей, которые вовремя не остановили подростков.

По восемь метров провода было обрезано в домах № 65 по улице Октябрьской и № 71 по улице Пролетарской. Это сделали учащиеся школы № 10 горожо Юрий Коротов, Николай Захаров, Петр Шаранов и Владимир Шишигин. Первые трое проживают в доме № 58 по улице Октябрьской, а последний—в доме № 65.

Варварски относятся в городе и к телефонам-автоматам. С 15 января по 30 марта 1965 года разбито и похищено 18 микротелефонных трубок. Из уличной кабины телефонавтомата, находящегося на углу улиц Урицкого и Новинковской, похищена дверная ручка.

Массовая телефонизация жилых домов является культурной новчкой в жизни нашего города. Вот почему контроль за сохранностью проложенных кабелей и телефонов-автоматов необходим со стороны всей общественности. Особый спрос с жилищно-коммунальных отделов, домовых комитетов.

Н. ЧЕРНЯЕВ,
слушатель факультета журналистики.

В. РАССАДКИН,
участковый горнотехнический инспектор управления Северо-Западного округа Госгортехнадзора РСФСР.

ПИСЬМО В РЕДАКЦИЮ

Лучше охранять труд

Руководители предприятий и строек обязаны повседневно держать в поле своего зрения вопросы техники безопасности. Однако в тресте «Череповенметаллургстрой» об этом подчас забывают. Вот что показала проверка.

На территории Череповецкого металлургического завода производится разработка щлакового отвала, высота которого более двадцати метров. Высота же черпания экскаватора составляет всего шесть метров. У забоя образовались заколы, появлась угроза обвала. Такой участок уступа. Работами руководил мастер Н. Устинов, который прав на это не имел.

В Коврижинском и Нелазском речано-гравийных карьерах на дробильно-сортировочных и обогатительных установках, а также экскаваторах вращающиеся части не имеют ограждений, на ленточных транспортерах нет оборудования для внезапной остановки. В прошлом году это привело к несчастному случаю. Рабочие недостаточно инструктируются по соблюдению правил техники безопасности. Много и других фактов пренебрежительного отношения к охране труда рабочих.

Руководители карьероуправления треста «Череповенметаллургстрой» Н. Сергеев и Н. Бубнов обязаны навести порядок в технике безопасности.

На родине космонавта Беляева

ГЛАЗАМИ ХУДОЖНИКА

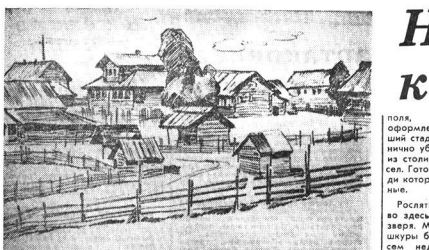

...Рослятино, Челищево. Эти места стали широко известны и другим вологжанам. Здесь родился и провел свое детство наш земляк, Герой Советского Союза летчик космонавт Павел Иванович Беляев.

Прикрасилось, нарядилось село Рослятино. Идут последние приготовления, делаются последние штрихи в праздничном наряде села. Здесь ждут дорогих гостей. Тема космоса, космических полетов ракет —главная тема в разговорах рослятинцев. Имя Павла Ивановича вот уже не первый месяц не сходит с уст. Особенно торжествуют детвора, подростки. Космонавт Беляев и его звездный брат Леонов полностью завладели воображением ребят. Очевидно, в глубине души каждый решил стать космонавтом и мысленно уже проложил не одну звездную трассу.

Гордость, горжество и у взрослого населения. Еще бы! Многие хорошо помнят Павлушу Беляева, его родителей. Они ему очень признательны за то, что своим подвигом он прославил этот далекий и красивый край. Хорошими подарками встретят рослятинцы дорогих гостей. И, конечно, первые, лучшие подарки—это успехи в труде. Они покажут гостям и новые добротные фермы у необозримые колхозные и совхозные поля, современные, культурно оформленные магазины, новый хороший стадион, который сейчас празднично убран и готов принять гостей из столицы и соседних районов и сел. Готовятся и личные подарки, среди которых будут и очень оригинальные.

Рослятино—край лесной. Множество здесь разной птицы и всякого зверя. Мы совершенно уверены, что шкуры бурых медведей, убитых совсем недавно и недалеко, отсюда, очень понравятся Павлу Ивановичу и Алексею Архиповичу. Они вызовут много воспоминаний, а может быть, и желание поохотиться в здешних лесах.

Пусть рослятинцы не обижаются на меня, что я выдаю их маленькую тайну, которую уже знает вся округа.

Порадуют рослятинцы гостей и своими талантами. Нам посчастливилось побывать на одной из репетиций в Доме культуры. Голосистые девчата в сопровождении старинной гармошки с бубенцами — тальники пели знаменитые рослятинские частушки. Пели ладно, звонко с подголоском. В своих песнях-частушках они прославляют героев-космонавтов, свой родной край, нашу жизнь.

Готовится к приезду гостей и природа. После середнего, дождливого раздумья она сейчас улыбается теплой, зеленой улыбкой. Сильно греет солнце. Воздух напоен ароматами леса, цветущих деревьев и трав. Природа не обделила здешний край красотами. Среди зеленых холмов, вся упрятанная в заросли сосен, ель, ольховника и вереска, течет быстрая, чистая река Юза. В ее прозрачных водах, на быстринках водится чистоплотный хариус—рыба вкусная, безостая. Вдоль реки выстроились шеренга ребятишек с удочками. Клев хороший. Кроме хариуса берутся окунь, плотва, пескарь. На спиннинг хватает щука. В прибрежных зарослях неумолчно поют соловьи. Их очень много. Где-то вдали кукует кукушка.

Красивые места. Недаром здесь у деревни, носящей символичное название Красота, раскинулась пионерская здравница—лагерь детей лесозаготовителей. Для ребят тут настоящий рай. Для взрослых. А воздух густой, чистый, сладкий.

Деревня Челищево, где родился Павел Беляев, совсем рядом. Стоит только перейти поле. Деревня большая и очень интересная. Здесь больше, чем где бы то ни было, сохранилось настоящих русских просторных построек. Северная русская изба имеет ряд характерных особенностей. Это, в первую очередь, большие избы-пятистенки (часто можно встретить и шестистенки) в шесть окон по фасаду. Внутри избы столько места, что хоть танцевальный зал устраивай. Двускатная тесовая крыша сильно выдвигается вперед, образуя глубокий козырек. Низко спущенные плоскости крыши напоминают сидящую птицу с опущенными крыльями.

Кроме чувства эстетического наслаждения от таких домов (а построены они с большим вкусом и умением) вас не покидает ощущение покоя, тишины, уюта. В такой избе дышится свободно и легко. Часто встречаются дома, где еще сохранились в'езды. Ворота можно встретить и крытое крыльцо-гульбище... По фасаду изба часто украшена незаконом с резными наличниками на окнах. К жилой части избы примыкает больших размеров крытый тесом двор. Окна большие, широко расставленные, в некоторых домах начинаются с 10—12 бревна. Целый ряд таких изб настолько интересен, что их обязательно следует взять под государственную охрану как памятники русского деревянного гражданского зодчества.

Неумолимое время, конечно, их может полностью разрушить. Дело нашей чести—сохранить эти шедевры народной архитектуры для будущих поколений, ибо они также являются начальными истоками той большой реки русской культуры, которая, минув века, разлилась сейчас у нас в полную силу.

Таких домов-памятников в Челищеве несколько. Дом Беляевых — сейчас в нем живет родной дядя Павла Ивановича—Семен Парменович Беляев с женой и многочисленными детьми—стоит первым у в'езда в деревню и ласково встречает приезжающих солнечными бликами окон. Дом тоже довольно просторный. Сейчас в нем кипит работа. Готовится достойная встреча знаменитому племяннику и его друзьям. Родные и товарищи Павла Беляева уже с'езжаются. Особенно много хлопот у женщин. Хочется угостить дорогих гостей не хитрыми, но вкусными местными деревенскими угощениями. И, конечно, одна часть, хотя она и просторна, не сможет вмечь столько пирогов и местных, сугубо вологодских (чуть было не сказал национальных) яств: пироги-картофельники, пряженики, рыбники, ягодники и целый ряд других. Каждый дом, видя печь с радостью возьмет на себя часть почетной нагрузки.

Трудновато сейчас и гостеприимному хозяину. Морщинка раздумья никак не хочет сойти со лба Семена Парменовича. Присудите сами: что за прием без доброго, солодного пива?! А когда начинать варить? Надо начинать точь-в-точь. Не добродил —плохо и перебродил—плохо. А когда, в какой день приедут гости, точно никто не знает. Да и других забот много. Надо кругом прибрать, подчистить. Хотя Семен Парменович на пенсии, крепкие руки не могут быть без дела.

У нас много праздников, все они интересны и любимы нами. Но праздник приезда на вологодскую землю, в родные края нашего земляка П. И. Беляева — праздник особенный и очень близкий для нас. Это событие вызывает много мыслей. Когда вологжане узнали впервые, что наш земляк в космосе, у многих, кроме законной гордости за свою Родину, за вологодского парня, было еще чувство ваисомерности и естественности. Мы все верили и твердо знали — вологжанин обязательно будет в космосе. Почему? Да потому, что северная вологодская земля с ее действенной дремучей природой, с ее морозами, лесами, с ее великими просторами кует сильных, мужественных и вместе с тем скромных людей. Наша природа ничего не дает без настойчивого труда. У нас нет кокосовых пальм и кофейных рощ. В труде, в борьбе с природой мужает характер северного человека. С детских лет он закаливается, обветривается, привыкает к борьбе. А космосу нужны только сильные, мужественные, волевые люди. Поэтому мы и верили: наш земляк будет звездоплавателем.

И вот наши надежды сбылись. Скоро мы будем приветствовать на нашей земле нашего земляка, советского космонавта — Павла Ивановича Беляева и его друзей. У всех у нас твердая уверенность — еще много сильных, храбрых, волевых людей даст Родине наша вологодчина.

В. КОРБАКОВ.

Рослятино.

На рисунках художника В. Корбакова: 1. Деревня Челищево; 2. Дом, где родился космонавт П. И. Беляев; 3. Широко шагает по деревне Челищево опоры-столбы, несущие в дома и на фермы свет.

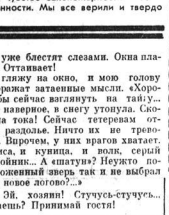

РЕКА

Река работала, как лошадь
В оголбших чесных берегов.
Она такие перла ноши,
Что мыло падало с боков.

Косилась охровая осень
На вороную масть воды,
И как несмазанные оси,
Скрипели грузные плоты.

Река пыхтела от натуги
Перед горушкою любой,
Мосты железные,
Как дуги,
Неся высоко над собой.

И плотогоны в кепках негих,
Поток за холку взяв рукой,
Стояли,
будто на телеге,
Расставив ноги широко.

Река несла свой жребий стойко
И лишь отфыркивала муть,
Мечтая в бухте,
Словно в стойле,
Хотя часок передохнуть.

В. КОРОТАЕВ.

ПЛАВАЯ ЛЕБЕДЬ...

Плавал лебедь...
Плавал лебедь вдоль по озеру
лесному,
Чистил перья,—
Прятал голову под белыми
крылами,

Окунался,—
В чистом озере собою
любовался...

Ох, не плавал,
Вдоль по озеру лесному он не
плавал,

Ох, не чистил,
Белый лебедь клювом перышек
не чистил,

Он не мылся,
В чистом озере не мылся,
не купался...

Лебедь плакал...
Плакал лебедь, плакал белый
безутешно,

Лебедь прятал
Под крылом свою головушку
от горя,

От печали
Во глубоком тихом озере
топился...

Он топился —
Его светлая вода не принимала,
Из-под крыльев
Шея гибкая головку
выпрямила,

Уж он плакал —
Горьки слезоньки на воду не
катились...

Уж ты, лебедь,
Уж ты что такого, лебедь,
понаделал,

Али крылья,
Али крылья тебе, лебедь,
отказали?

Али дробью
Подстрелил тебя охотник,
больно ранил?

— Ох, да крылья,
Мои крылья мне служить не
перестали,

Не стрелял,
Ох, нигде по мне из ружей
не палили,—

Понимали,
Красоту мою охотники щадили.

Да обидел,
Да прогневал я навек родную
стаю,

Я покинул
С лебедятами лебедушку
покинул,

Молодую
С неразумными цыплятами
оставил...

Меня в стаю
В лебединую теперь не
принимают,

Даже гуси,
Даже гуси, где увидят, там и
щипают,

Даже утки,
Надо мною утки серые
смеются...

Плакал лебедь...
Плакал лебедь, плакал, белый,
безутешно,

Прятал лебедь
Под крылом свою головушку
от горя,

От печали
Во глубоком тихом озере
топился...

О. ФОКИНА.

ЗАЦВЕТЕТ СИРЕНЬ

Светлая черемуха,
Рано облетела,
Осыпаться, мизая,
Погоди.
Девушка пригожая,
Ты о чем вздыхаешь?—
Еще ночи белые
Впереди.
Светлая черемуха
Рано облетела,
Скинула косыночку
Невестину.

У пригожей девушки
Подобрав печали,
Полюбуйся, девушка,
На красный день.
Скоро уже,
Скоро
Теплыми ночами,
Белыми ночами
Зацветет сирень.

С. ЧУХИН.

Ю. ТАРЫНИЧЕВ

РАССКАЗ

ШАТУН

1.

ВОТ И ТИМОХИНА ГОРА с запавшими тетеревами. Я дрепел вовремя. Заря в морозном мареве еще только начинала скользить по макушкам седых елей. Было очень тихо. Казалось, не в ушах—сама тишина стонет натянутой струной. От вересковых кустов поползли робкие голубоватые тени. Внизу лениво курился родник, лаская и утрев леденя своим дыханием склонившуюся иву. Стайка неразлучимых в полузарке птичек с размаху ударилась о ветвь, они закачались и капельки-льдинки стали биться друг о друга и звенеть хрустальным, чуть слышимым звоном.

Пора! Ночь растаяла.

С каждым шагом растет напряжение, немеют пальцы, гулко стучит в висках—все замерло в ожидании снежных фонтанов от взлета чутко дремавшей птицы. Сейчас взлетит, сейчас взлетит...

Внезапно громыхнул выстрел. Я вздрогнул, в недоумении опустил ружье. В ту же минуту гора встрепенулась, взвихрилась снежной пылью и понеслась, понеслась... Нет, не гора—туча черных комьев с легким посвистом крыльев и тревожных хвостиком понеслась в разные стороны. А гора, ненужная потерявшая в один миг красоту и таинственность, снова застонала натянутой струной.

«И кого там носит в такую рань? Все дело испортил!»—росла обида и зависть к неизвестному охотнику при виде крутившегося в воздухе пера.

2.

КОСТЕР глухо потрескивал. Сухие языки пламени в'едались в кору хвороста, обугливали ее, гасли и вспыхивали с новой силой. В чайку уносился запах смолы и грибного отвара. Вода в котелке уже булькала и пузырилась, пора было заваривать чай. Но шевелиться не хотелось—было хорошо вот так сидеть, глядеть на огонь и ничего не делать. Кругом все та же стоящая тишина, только дятел, неутомимый труженик, изредка—для пробы—стучал по сушине своим молоточком.

Вдруг сзади хрустнул сучок, прошушукал обвалившийся снег. Чудится? Нет, шорохи слышатся явственно. «Наверное, тот охотник тянет на дымок, будь он неладен!»—догадался я.

Шорохи все ближе. Вот вздрогнули, оголились кусты ивняка, и сквозь них замелькало расплывчатое пятно. Нет, это, кажется, не охотник. Это зверь! «Шатун! Говорит, лесники медведя спугнули. Вот и ходит теперь.

Рука инстинктивно переложила ружье. «Не подвели бы Лукичевы круглянки... Нож! О, дьявол! Ведь он в рюкзаке»...

Зверь шел напрямки. Он не спешил. Вероятно, надеялся на неминуемую, легкую добычу. Вот уже видна его хребтина в темно-бурой, запорошенной снегом щетине.

На ветку ближней осины плюхнулась невесть откуда взявшаяся сорока, вытянулась и отчаянно застрекотала, предупреждая об опасности. Ох, твои бы мне крылья, сорока...

Я шагнул к осине—нет, не успеть! —зверь уже выпирал из-за елки.

«Спокойно!... подпусти ближе... в шею навади, в шею! Только в шею, только в шею! Не в грудь, не в голову—только в шею! Так... выше, выше... сто-ой!!! Ведь рога...»

Лось! Да, это был лось. Огромный белогорий сохач с тяжелым рогатым венцом на голове. Прядая ушами, он медленно шел по просеке. Но вот вознрел его, поймав запах дыма, широко раздулись. Он насторожненно вскинул голову, заметил меня и, вздыбившись, прыгнул в сторону. Но что это? Почему он хромает? Ранен! И я тут же вспомнил вчерашний разговор с Лукичем:

— Приехали вашн, горожане, на лося с билетом. У Дегтярных остановились. Ходили по три дня, да места не знают. У меня-то, ровно на грех, вон как шилом, колет. Какой уж там ходок!

Лось, багровя снег, силился подняться, чтобы уйти дальше от того страшного места, где случилось с ним злополучное. Это ему не удалось, он затих и с минуту лежал недвижно. Потом рванулся, встал, прижался к березе, повернул ко мне голову. В глазах застыла тревожная тоска. Казалось, он ждал и просил избавить от мук.

Я снова вскинул ружье, торопливо дернул крючок. Страшный удар в плечо опрокинул меня назад. Вероятно, Лукич для «крепости» засыпал двойную дозу пороха.

3.

ДОБИЛ?—на опушке леса вырос длинный парень в рыжем полушубке с одностволкой за спиной и топором за поясом. — Эра стрелял, сам бы тяпулся. Может, в пай метишь?—спросил он и уставился на меня прищуренными ивнем глазами.

— Нет-нет, не волнуйтесь,—сдержанно отметил я, потирая ушибленное плечо.—Зверь мучился...

— Другой табак,—повеселел парень.—А патрон и тебе отдать не могу: все растерял. Гляди, карман с дырой. За это рога возьми, мне они к чему, лишний груз.—Он лихо сдернул шапку на затылок и счастливо хохотнул.—Вам рожки, а нам, как говорят крестьяне, ножки и все прочее.

В смешке парня чувствовалось что-то нагловатое, отталкивающее. Я поворотился и хотел было уйти, как вдруг в голову закралось подозрение.

— Твои товарищи где? Позади?

— Кто-о?

— Я про друзей... ну, с кем лицензию на отстрел...

— Друзья? Лицензия? Это в тайге то,—парень даже присел.

— Обойдется...—Я сел прямо на снег, снял валенок и нарочито долго поправлял носок. Но это спокойствие давалось мне через силу: слишком многое было поставлено на карту.

— Бога-атый, видать... Много ли на сберкнижке?—не без ехидства поинтересовался браконьер.

— Не успел еще книжек завести,—сказал я поднимаясь.—Третий месяц работаю... после института. Но ничего, продам ружье, костюм... У собак перехожу, выкручусь!

Черный глазок одноствольки качнулся вниз. Парень поиграл желваками скул, выплюнул потухший окурок, надломленно проговорил:

— А у меня и костюма нет. Во! — Все на мне...

— Одежда—дело наживное. А вот с совестью—хуже.

— Совесть? Ага—совесть... А у тебя она есть? Есть, да? Вот я зверя убил, понимаешь? Зверя! А ты человека хочешь живым в землю! У срок сидел, только вышел, а ты... Так у кого совесть?!

— Перестань! Ты-то чем лучше зверя?

— Я?...—парень отшатнулся, словно возле уха провизжала пуля. На мертвенно-бледных щеках зашевелились багровые пятна.—Гляди: на! Убрал свой обрез! Уйти заявил, сказки: Митька, мол, Глыбин... а совесть мою не трогай, понял?—хрипло прокричал он, швырнул ружье в снег.

Я поднял патрон, положил его на пенек и, не оборачиваясь, пошел прочь, по медвежьим следам.

Просека вывела в мелколесье, уперлась в дорогу. Где-то там, за глухим перелеском, остался браконьер наедине со звенящей тишиной, лесом, лосем, патроном и совестью. Сумеет ли он преодолеть трудный перевал в своей жизни? Мне почему-то хотелось верить.

4.

ЕЩЕ СОВСЕМ ПО-ЗИМНЕМУ гремит на крышах и рвет с остервенением провода антенн ветер, но темные пятна на узоре стерень, ощущаемые меня пронизывающим взглядом.—Только адресок оставь...

— Держи!—решился я.—Не подведет!

Тень растерянности мелькнула по лицу браконьера, но он пересилил себя, протянул руку. Снова бросилась в глаза капля черной крови.

— Так куда она, твоя дорога, ведет?—фыркнул щелкнул курком.— В охотсоюз или в милицию?

— В охотсоюз. Пойду платить штраф.

— А вдруг не дойдешь? Гляди: снег вон пошел. Часа через два все заметет.

Я гляжу на окно, и мою голову будоражат затаенные мысли. «Хорошо бы сейчас взглянуть на тайгу... Вся, наверное, в снегу утонула. Скоро на тока! Сейчас тетерева отдых, раздолье. Ничто их не тревожит. Впрочем, у них врагов хватает. И лиса, и куницы, и волк, серый разбойник... А «шатун»? Неужто потревоженный зверь так и не выбрал себе новое логово?...

— Эй, ты живой! Стучусь-стучусь... Узнаешь? Принимай гостя!

Я оторвался от окна, взглянул на приятельца, и в памяти потчас, словно из тумана, вынырнул раненый лось, черный глазок одностволки и оброслие инеем брови браконьера.

— Глыбин? Странно... зачем?

— Не знаю...—Митька потупился и с хрипотцой произнес:

— Ранил ты меня там, в тайге-то... Все ждал—добивать будешь...

— Напрасно беспокоился. И в мыслях не имел. А ты что же один? И заведующего бы сюда тащил заодно. У меня как раз сегодня получка. Коньячок вон стоит...

— Не мешало бы, конечно, с морозца пропустить по стопочке,—не спешна вымолвил, покосившись на буфет.—Но ведь там у тебя кремсель. Да и не за тем я к тебе пришел...

— Ну что ж... говори. Только коротко, мне нужно собираться на смену.—сжатыя я.

— А ты шутник.—Глыбин развалился на стуле. — Заведующий-то вот!

— Да? Вполне закономерно.

— Сам влип! А я на тебя сначала думал. В общем, ты правильно поступил, что на меня не донес: в дурках бы остался. Я ведь тогда «петлю сшил».

— Какую петлю?

— Зайчаку, какую же еще! Зашел в ту деревушку, где этот... как его? —Пуха, что ли, живет. Обижался еще на тебя: взял, говорит, круглянки, а вернуть и не думает. Он-то и рассказал, что охотники третий день гоняются за лосем. Ну, я и отдал им своего рогача. Сказал, что по ошибке отстрелял, за медведя принял. Лицензию у них забрал на всякий случай. Только она мне не сгодилась.

Митька рассетерчал полушубок, но, взглянув на валенки, спохватился, шагнул к дверям и тщательно обтер голиком снег.

— Ты, парень, подождешь? — невольно вырвалось у меня.

— Чего? — Митька устало улыбнулся.—Ходил... Да вот так... Ходил и все выложил. Про историю с лосем, про встречу в тайге... как рубль на тебя наставил... словом—все! Судите, говорю, теперь меня, не имею права так больше. Заболел, говорю, через этот случай... Ну, с капитаном то я еще по прошлому аресту знаком. Умнющий мужик, банкомный. Внимательно меня выслушал. «Ты,—говорит,— товарищ Глыбин, похоже, на дорогу выбрался. Так и езжай по ней, да о ковятах помни!».

«Вышел я из милиции, и ничего понять не могу. Одно только и сообразил—верит в тебя. Митька! А коли верит,—голос его взвинтил, глаза сверкнули стальным блеском. Митька вскочил, стукнул головой о люстру, снова сел.—Чего на меня глядишь? Не веришь, да? Я и сам другой раз не верю. Не помню, сколько раз к воротам милиции подходил. Возьмусь за ручку и не могу. Трудно. Трудно было, говорит, он и поднял голову.—А к тебе я тот зачем...

Глыбин сходил в коридор, принес в руках какой-то устоявший глаженый узел. Развернул. Рога!

— Этот трофей я тогда забрал у охотников вместе с лицензией. Рогами тебя хотел оставить. Да сот... виднось, как дело-то обернулось. Но ты их все равно возьми. На память...

Глыбин поднялся во весь свой рост, до хруста сжал мою руку и, стукнувшись еще раз головой о люстру, неловко шагнул к дверям.

— А дома мне сейчас никак нельзя курить. Дочурка родилась... такая, понимаешь, пустрая!—Митька цвет образился.—Два внучу на головушке... а глазенки—ну-у!—ровно бы ягодки березовые. С работы придешь, так она этими глазками так и ведет, так и ведет. Все ждет, когда на руки возьмешь...

Я стал надевать валенки, хотя эта новость меня заинтересовала. А Митька, вдуччнно глядя в окно, все говорил, будто самому себе:

— Другой раз ночью глядишь, как она во сне улыбается, губенками своими пошевеливает, и до того мудрено становится, хоть бегти куда! Мысли разные лезут. «А нешто, Митька, ты такой пропащий, что не можешь, как все люди? Доколе будешь «шатуном» по рекам?»

Глыбин снова схватил паперку. Рука мелко вздрагивала. На мгновение пронеслось перед глазами, как эта же рука с черной каплей крови лихорадочно тянулась за патроном.

— В общем, решил сам в милицию заявить...

Я с удивлением, несколько внимательней, взглянул на Митьку и, к радости, не узнал в нем того браконьера. Лицо заметно осунулось, побледнело, глаза с обводками синсвы около них словно вдавились под сдвинутые брови. Так бывает лишь с человеком, когда он много работает, думает, недосыпает.

— Пеужто, подыдешь? — невольно вырвалось у меня.

— Чего? — Митька устало улыбнулся.—Ходил... Да вот так... Ходил и все выложил. Про историю с лосем, про встречу в тайге... как рубль на тебя наставил... словом—все! Судите, говорю, теперь меня, не имею права так больше. Заболел, говорю, через этот случай... Ну, с капитаном то я еще по прошлому аресту знаком. Умнющий мужик, банкомный. Внимательно меня выслушал. «Ты,—говорит, — товарищ Глыбин, похоже, на дорогу выбрался. Так и езжай по ней, да о ковятах помни!».

«Вышел я из милиции, и ничего понять не могу. Одно только и сообразил—верит в тебя. Митька! А коли верит,—голос его взвинтил, глаза сверкнули стальным блеском. Митька вскочил, стукнулся головой о люстру, снова сел.—Чего на меня глядишь? Не веришь, да? Я и сам другой раз не верю. Не помню, сколько раз к воротам милиции подходил. Возьмусь за ручку и не могу. Трудно. Трудно было, говорит, он и поднял голову.—А к тебе я тот зачем...

Глыбин сходил в коридор, принес в руках какой-то устоявший глаженый узел. Развернул. Рога!

— Этот трофей я тогда забрал у охотников вместе с лицензией. Рогами тебя хотел оставить. Да сот... виднось, как дело-то обернулось. Но ты их все равно возьми. На память...

Глыбин поднялся во весь свой рост, до хруста сжал мою руку и, стукнувшись еще раз головой о люстру, неловко шагнул к дверям.

С телетайпной ленты ТАССиАПН

ЛОНДОН

ПОТЕРИ марионеточных войск

В двух боях с патриотами юго-новьетнамские марионеточные войска потеряли за последние 48 часов более ста человек убитыми, пропавшими без вести, сообщает корреспондент агентства Рейтер из Сайгона.

НЬЮ-ЙОРК

ДЕМОНСТРАЦИИ ПРОДОЛЖАЮТСЯ

Весь день продолжались 21 июня в Сеуле столкновения студентов с полицией. Как сообщают американские агентства, свыше семи тысяч южнокорейских студентов и школьников вышли на улицу, протестуя против намеченного на сегодня подписания договора о нормализации отношений с Японией. Большинство населения Южной Кореи решительно выступает против каких бы то ни было сделок с Японией, которая оккупировала Корею в течение 36 лет и только в конце второй мировой войны японское иго было сброшено. Полиция обрушилась на демонстрантов, забросала гранатами и газом слезоточивым газом. В ответ на насилие студенты пустили в ход камни. По предварительным данным, полиция арестовала свыше 600 студентов и школьников.

Как сообщают агентства, сегодня с утра на улицах Сеула снова появились тысячи демонстрантов. Правительство распорядилось закрыть раньше времени все университеты и средние школы в городе «на летние каникулы», чтобы избежать студенческих выступлений. Как явствует из сообщений корреспондентов американских агентств из Сеула, эта мера не помогла.

ВИЙН

Герои космоса во Франции

Советские космонавты Ю. А. Гагарин, В. М. Комаров, Б. Б. Егоров, К. П. Феоктистов прибыли вчера сюда из Парижа для участия во втором Международном фестивале авиационных и космических фильмов.

Фестиваль, организуемый международной авиационной федерацией (ФАИ) и Международной ассоциацией по пропаганде авиационной и космической деятельности, продлится до 27 июня. В фестивале участвует также советская делегация во главе с С. С. Шатиловым.

На аэродроме советских гостей встречали почетный президент ФАИ Жак Фабр, представители городских властей.

На состоявшемся в городской ратуше приеме в честь советских космонавтов им были вручены почетные медали города.

22 июня в четырех кинозалах Вийн начался просмотр авиационных и космических фильмов.

Положение в Алжире

АЛЖИР, 21 июня. (ТАСС). Как передает агентство АПС, делегация депутатов национального собрания, в состав которой входят представители всех департаментов Алжирской республики, направила Революционному совету телеграмму с выражением доверия и одобрения декларации совета, опубликованной 19 июня. Депутаты заявляют, что они считают себя мобилизованными на службу стране.

В другой телеграмме, адресованной Революционному совету, руководящие кадры партии Фронта национального освобождения подтверждают «непоколебимую приверженность революционным принципам, которыми вдохновлялась борьба алжирского народа, начиная с 1 ноября 1954 года», и призывают членов партии к сугубой бдительности.

АЛЖИР, 22 июня. (ТАСС). Революционный совет Алжира запретил всякие демонстрации и обратился к населению с призывом сохранить спокойствие и порядок, сообщает агентство Алжиры Пресс Сервис.

Национальный союз алжирских студентов со своей стороны призвал молодежь воздержаться от демонстраций и не поддаваться на провокации.

Части Иеменской армии, успешно отражающие нападения контрреволюционных сил, захватили значительное количество трофейного оружия, в большинстве своем американского производства. Часть трофеев экспонируется на временной выставке в столице Иеменской Республики Сане.

На снимке: минометы и безоткатные орудия американского производства, захваченные в качестве трофеев воинами иеменской армии.

Фото МЕН—АПН.

Когда стервятники просят пощады

Стояла удушающая жара. Но как обычно по реке Зань скользили джонки, перевозившие грузы и пассажиров. А в открытом море ветер раздувал паруса рыбачьих лодок, вышедших на ловлю рыбы. На берегу, у самых воды, люди толпились у столов со всякой снедью.

Вдруг с огромной высоты вниз ринулись американские стервятники. Они пронеслись со стороны Лаоса. Развернулись, сбросили бомбы и обстреляли побережье. Проскочили через узкое горное ущелье, взмыли вверх, спикировали на маленькие мирные деревни, обрушив на них свой смертоносный груз.

Другая группа самолетов подкралась со стороны моря. В течение двух с половиной часов американские реактивные бомбардировщики «Б-57», «Ф-100» и «Скайрейдер» бомбили побережье. Всюду, где бы они ни появлялись, рвались бомбы, горел бамбук, рушились жилища. Но все это время не прекращался огонь народных ополченцев и бойцов Вьетнамской Народной армии, самоотверженно отбивавших яростные атаки вражеской авиации.

На борьбу с подлыми пиратами встал каждый, кто был способен держать в руках винтовку. Людей охватывало горячее стремление видеть свою родину свободной и счастливой, в бой их вело чувство ненависти и справедливой мести. Да, мести за сотнями городов и сел, безвинно погибших детей, стариков, женщин.

Мы не забудем убитой американскими варварами матери пятерых детей, ждавшей шестого ребенка. Мы не забудем шестнадцатилетнего пастушка и его четырехлетнего брата, сраженных пулеметной очередью американского бомбардировщика. Не забудем разрушенных школ, церквей, жилых домов...

Дружные действия вооруженных сил и населения на реке Зань заставили американских летчиков обратиться в бегство. В этом бою было сбито одиннадцать вражеских самолетов. Вместе с оружием, удостоверением личности и другими документами один американский пилот, дрожа от страха, вручил пленившим его вьетнамцам кусок нейлоновой материи. На нем был изображен американский флаг, а наверху на тринадцати языках написано: «Я хочу есть... Дайте мне кров... Не убивайте меня...».

Точно такие же слова были написаны на нейлоновых лоскутах, найденных у американского летчика Дисона, сбитого в районе Ханоя. Он тоже заранее заготовил спасательные тряпки. Но тщетно. Он ему не помогал.

Нам жаль этих парней, но ведь мы же зали их в наше небо. Пусть знают за океаном, что такая же участь ждет всех захватчиков, которые попытаются надеть ярмо рабства на свободолюбивый вьетнамский народ.

Ву ХОНГ,
вьетнамский журналист.
(АПН).

С телетайпной ленты ТАССиАПН

НЬЮ-ЙОРК

РЕЙДЫ ПОВСТАНЦЕВ

Отряды конголезских повстанцев предпринимают смелые рейды на полицейские и жандармские посты и центральные районы страны. Как сообщает корреспондент агентства ЮПИ из Леопольдвиля, конголезские повстанцы разгромили в Ниоки, расположенном в 300 километрах к северо-востоку от конголезской столицы, 3 бойца всех находившихся в пункте полицейских и жандармы. Патриоты захватили находящуюся поблизости факторию.

Другой отряд конголезских патриотов совершил налет на город Ниоки в провинции озеро Леопольда. По поступившим в Леопольдвиль сообщениям из Ниоки, положение правительственных войск в этом районе тяжелое. Пилоты правительственных самолетов, пролетавшие над городом, сообщают, что расположенные в нем лесные склады и лесопилки, принадлежащие европейским компаниям, охвачены пламенем.

КАРАЧИ

Высказывание пакистанской газеты

Большинство стран Азии и Африки считают, что если ССР будет участником второй конференции стран Азии и Африки в Алжире, то это усилит ее значение, пишет выходящая в Карачи на языке урду газета «Ман Рошан». Африканские страны считают также, подчеркивает газета, что участие Советского Союза в конференции будет способствовать укреплению единства стран Азии и Африки.

Победа спартаковцев

Спорт

Третий день борьбы велосипедистов обязано участвовать в спартакиаде профсоюзов — первенство РСФСР был особенно трудным. Мужчины должны были преодолеть 100 километров, женщины—25.

По жаркой трассе 25 велосипедистов ринулись вперед. На первых же километрах немногие поотстали неудачи: сорвалась цепь, досадный прокол. Но организация разбилась на группы. Впереди трое—спартаковки М. Воробьева, Г. Жарнова и Н. Калачикова (все «Буревестник»). Через 14 минуты 23 секунды «тройка» дружно финишировала в Сусуе. Судьи фиксировали, что переднее колесо у Т. Калачиной было на метр не «уже впереди».

Через десять километров все тридцать семь гонщиков-мужчин идут плотной группой, никто не хочет отставать. Затем вперед вырывается Осипов («Локомотив»), за ним—С. Темников («Спартак»). Но это ненадолго. Первый поворот, и разрыв увеличивается. Вот уже позади 50 километров пройденного пути. Лидируют теперь, а снова десять-двенадцать гонщиков, а за ними—вторая большая группа, где с половиной дистанции. Огромная сила воли и желание победить. Вершем пересекает линию финиша молодой велогонщик А. Крапивников, сразу же за ним С. Темников и мастер спорта В. Веденеев. Все трое из «Спартака». Время—2 часа 47 минут 52 секунды.

Итак, велогонка закончена. Областные соревнования, особенно групповая гонка, показали возросшее мастерство спортсменов. Результаты, конечно, могли быть и лучшими. Гонщики все же рассчитывали на свои силы и слабо шли первую половину дистанции.

По итогам трех дней соревнований первое место среди спортивных обществ по праву принадлежит команде «Спартак». Ей присуждено переходящий приз обкома профсоюза. На втором месте—«Локомотив», третьим заняла команда «Труда». Среди коллективов физкультуры места распределились следующим образом: впереди по-прежнему команда объединения «Да культурный быт», за ним—спортпульф «Северный текстильщик», затем команда Вологодского пединститута.

Л. МАКАРОВА.

● ● ●

НА СТАРТЕ ЧЕМПИОНАТА ОБЛАСТИ

В воскресенье, в Вологде, Череповце и Великом Устюге поднят флаг чемпионата области 1965 года по футболу среди мужских коллективов.

В текущем году к играм на первенство области федерацией футбола допущено восемь сильнейших коллективов. Футболисты Вологды представлены командами «Текстильщик», «Динамо» и Вологодского паровозо-вагоноремонтного завода. Спортивную честь Череповца в борьбе за звание сильнейшей команды будут защищать спортсмены «Череповецметалургстроя», «Строитель» и футболисты металургического завода. Сборная металургстроя—основная физкультурная организация представлена двумя командами: Сокольского и Сухонского целлюлозно-бумажных комбинатов. Восьмым участником розыгрыша — коллектив «Трактора» из Великого Устюга.

Соревнования чемпионата области проводятся в два круга по классической системе. Каждая команда проводит по две игры со своими соперниками, на своем поле и поле противника. Соревнования предполагают почти три месяца и в начале сентября будет известно имя чемпиона, сильнейшей команды области.

К играм первенства области все коллективы отнеслись настойчиво готовились. Особое внимание уделялось физической подготовке, технике и тактике футбола. Многие коллективы пополнились способной молодежью, которая пришла из юношеских команд.

В отличие от прошлых лет в текущем сезоне каждая команда, участвующая в чемпионате области, должна выставить и юношескую команду, состав которой в первенстве начнут свои встречи 10 июля. Все команды разбиты на две группы в соответствии с проведенной жеребьевкой.

В вологодской группе, которая проведет все матчи на стадионе «Локомотив», выступают команды ВПВРЗ, «Динамо», «Строитель», «Труд», Сухонского целлюлозно-бумажного комбината.

В другой группе группы—юные футболисты «Металлурга», «Текстильщика», «Труда» (Сокол) и Великого Устюга поемериются силами команды Сокольского целлюлозно-бумажного комбината.

14 июля в Вологде будут проведены финальные встречи, которые определят места в турнирной таблице для каждой команды.

Чемпионат обещает быть интересным.

Н. КУЗНЕЦОВ.
судья республиканской категории, главный судья чемпионата.

● ● ●

Экзамен на зрелость

Хорошо начала нынешний летний спортивный сезон молодая команда волейболистов Вологодского льнокомбината. Недавно она заняла первое место среди волейбольных команд производственных коллективов города.

В субботу и воскресенье текстильщицы встретились в Череповце в товарищеском матче с опытными волейболистками «Череповецметалургстроя». Первую игру они выиграли со счетом 3:0. Особенно умело вели игру капитан команды Нина Конысова, Нелля Покаместова, Вали Кулеш, Лена Алексеева. Не растерялись пришли, что перед ними сильная команда. И только на второй день им в упорной борьбе удалось вырвать победу со счетом 3:2.

Г. ЕРЕМКИН.

Редактор А. С. МАРЬИН.

СЛАВА МАТЕРЕЙ

Указом Президиума Верховного Совета РСФСР орденом Материнства многодетных матерей награждена орденами и медалями.

Работница клуба Вытегорского района Е. П. Иванова и домашняя хозяйка из деревни Марково Белозерского района А. Н. Осипова награждены орденом «Материнская слава» I степени. Они родили и воспитали по девять детей.

Тридцать девять наших земляков награждены орденом «Материнская слава» II и III степени. Сто шестьдесят три многодетных матери награждены медалями «Медаль материнства» I и II степени.

Среди удостоенных наград девять матерей, пожелавших г. Вологде. Это домашняя хозяйка Е. М. Шебалыкина, работница бани В. К. Сальникова, радиоузла — З. А. Кацеельбогина, судоремонтного завода — З. А. Комиссарова, работница баржи А. П. Малышева, ремонтно-строительной конторы — Е. Ходорковской станции, утилькомбината А. Е. Жукова, А. А. Каратаева, С. В. Полетаева и домашняя хозяйка Д. К. Зайцева.

РЕМОНТНО-СТРОИТЕЛЬНЫЙ КОМБИНАТ БЫТОВОГО ОБСЛУЖИВАНИЯ **выполняет по заказам городского и пригородного населения:**

строительство новых домов, срубов для домов и колодцев, дачных домиков, постройку погребов, веранд, бесседок, заборов, летних навесов;

капитальный и текущий ремонт домов и надворных построек, замену оконных переплетов, дверных полотен; изготовление и установку ворот, калиток. Передача «В помощь» работы, ремонт печей, сантехнические и прочие ремонтно-строительные работы.

Заказы принимаются приемными пунктами; г. Вологда, Маяковского, 26, и Мира, 12.

ПРИГЛАШАЮТСЯ НА РАБОТУ:

ст. бухгалтер на самостоятельный баланс и **зам. ст. бухгалтера.** Обращаться: г. Вологда, Ленинградская, № 1. Отдел снабжения. Льнотрест: телефон 11-79;

инженер-механик или **техник-механик** на должность главного механика, **техник-строитель** и **экономист**—Вологодским управлением Главнефтесбыта. Обращаться по адресу: г. Вологда, Октябрьская, 46 а, отдел кадров;

инженер, грузчики, подсобные рабочие, слесари, электрики, бухгалтер, заведующие сепараторным отделением, рабочие на сепараторные отделения; **малар**—Вологодским молочным комбинатом. Обращаться по адресу: г. Вологда, Пошехонское шоссе, 14, отдел кадров;

старший мастер по торгово-технологическому оборудованию, **экономист, сепаратарь-машинистка** и **нормировщик** (прочно) — Вологодским хлебозаводом «Рестоторгоснаб». Обращаться по адресу: г. Вологда, Добролюбова, 53;

инженер по труду и заработной плате (1 год), **машинисты экскаватора, бульдозеристы, машинисты башенных кранов, автокранов, шоферы, бетонщики, монтажники, слесари** по ремонту строительных машин. Обращаться по адресу: г. Вологда, управление механизации № 219 Треста № 59 «Вологдагражданстрой», 42, автобусом маршрута № 5 до остановки «Автобаза»;

бухгалтер по учету материалов, **кассир, бетонщики, мастер,** знакомый с производством обонного железобетона, —заводом ЖБИ. Адрес завода: г. Вологда, Красноармейская, 27 (или в новом городе Вологды);

инженер-строитель, токарь по дереву, мастер цеха мягкой игрушки, **портниха, столяры,** обивщик и другие ручные операции — Вологодской фабрикой игрушек. Обращаться: г. Вологда Маяковского, 64, отдел кадров;

землекопы, каменщики, разнорабочие со сдельной оплатой труда—СУ № 211 Треста № 59 «Вологдагражданстрой». Обращаться по адресу: г. Вологда, Ленинградская, 43, отдел кадров, с 14 до 17 часов;

мастера и прорабы, нормировщик, плотники, землекопы, транспортный рабочий, изолировщик, бетонщики, арматурщики, связисты, сторожа—строительному заводу крупнопанельного домостроения СУ № 201 Треста № 59 «Вологдагражданстрой». Кроме оклада выплата труда сдельная, сдельно-премиальная. Обращаться по телефону 5-39, добавочный 30, 2 знака. Ехать в район мельзомбината, из центра на автобусе маршрута № 5 до остановки «Столовая».

путевые рабочие, шофер на автомашину—путевой машинный станции № 86. Предоставляется бесплатное общежитие. Выплачивается 30 процентов колесных и 15 процентов премиальных. Обращаться по адресу: Вологодская область, Бабаевский район, ст. Тешемля, ПМС-86.

столяры, кочегары, шоферы, слесари по ремонту оборудования и **рабочие** для деревообрабатывающего цеха — центральным стройбаром подрестка Треста «Вологдагражданстрой» № 1. Обращаться ст. Вологда 1-я, Чекховский проезд, 2;

шоферы со стажем, **слесари** по ремонту автомашин, **кладовщик** по запчастям, **грузчики** — Вологодской оптово-мехной фабрикой. За справками обращаться по адресу: г. Вологда, Машиностроительная, 29, отдел кадров;

рабочие-женщины в овчинный и голяшковый цехи, **дежурный слесарь** и **электромонтер, уборщица** в ночную ночный цех; **грузчики** — Вологодской оптово-мехной фабрикой. За справками обращаться по адресу: г. Вологда, Машиностроительная, 29, отдел кадров;

автослесари, слесари-мотористы, шоферы—Вологодским автотранспортным комбинатом. Обращаться: г. Вологда, Чернышевского, 147;

инженеры и техники-электрики, сметчик, конструкторщики, знакомые с практикой работ, — проектным бюро «Облсоцкультбытпроект». Обращаться по адресу: г. Вологда, Мира, 34, комната 316;

воспитатель, имеющий музыкальное образование, — Вологодским профессиональным горнопромышленным училищем труда при Северо-Западном совнархозе. Обращаться по адресу: г. Вологда, 1-я Фрязиновская, 29; телефон: облисполком, 5-15;

плотники, каменщики, штукатуры на постоянную и временную работу в рабочем молочного завода. Обращаться в отдел кадров.

ВЗРЫВ ЗА «НЕГРОНИ»

Около девяти часов утра на фабрике пищевых продуктов «Негрони» в небольшом итальянском городке Кремона раздался оглушительный взрыв. Цех заполнился газом. В больницу в очень тяжелом состоянии отправили одного рабочего, двоих в больницу не удалось.

События на «Негрони» далеко не единичный случай.

По данным национального общества страхования в 1961 году на промышленных предприятиях страны в результате несчастных случаев ранены или получили увечья миллион двести тысяч человек, из них 2000 со смертельным исходом.

(АПН).

Жулики в белых халатах

В Италии разразился очередной скандал — арестована группа высокопоставленных жуликов, наживавшихся на больных туберкулезом детях. Сумма похищенных денежных средств равняется 1 миллиарду 150 миллионам лир.

Некоторое время назад, открыв сеть «домов по лечению больных туберкулезом детей, предприимчивые дельцы начали получать из фондов социального обеспечения ежедневно две тысячи лир на каждого ребенка в виде дотации. Фактические же расходы на каждого больного составляли шестьсот с семьсот лир в день. «Остаток» попечители без зазрения совести клали в собственный карман. Если учесть, что в группе руки проходящих попали несколько тысяч маленьких пациентов, то станет ясным, какие «золотым дном» оказался для них этот бизнес.

Как видно из материалов предварительного следствия, к процессу привлекаются и руководители социального обеспечения. По сообщению итальянской печати, они были полностью осведомлены о положении дел в лечебных учреждениях, которыми управлялись ныне арестованным профессором Николо Ди Бонаа.

М. ШАРОНОВ.
(АПН).

ПРАВИЛА ПОЛЬЗОВАНИЯ ГАЗОВОЙ ПЛИТОЙ, работающей на сжиженном газе

1. Газовой плитой разрешается пользоваться гражданам после прохождения соответствующего инструктажа, проводимого работником треста «Вологдагоргаз». **Дети до 14 лет к пользованию плитой не допускаются.**

2. **Перед включением плиты помещение должно быть тщательно проветрено.** Кроме этого, необходимо периодически очищать решетку вентиляционного канала от пыли и проверять тягу в канале.

3. При перерывах пользования газовой плитой в течение дня, а также на ночь краны на плите и вентиль на баллоне (кран на газопроводе от шкафной баллонной установки или групповой емкости) должны находиться в закрытом положении.

4. **При выезде на срок более 10 дней** (в отпуск, на дачу, на стационарное лечение и т. п.) **баллон с газом необходимо слать в трест на хранение.**

5. **Посуду с широким дном устанавливать только на специальные конфорки с высокими ребрами** (приобретаются в тресте «Вологдагоргаз»). Нарушение этого правила вызывает отравление организма, особенно детского, продуктами неполного сгорания газа.

6. В первую очередь открывается вентиль на баллоне (или кран на газопроводе), затем (прежде чем открыть краны на плите) должен вентиль слишком сильно открыть краны на плите крутым движением спички зажигается горелка. По окончании пользования плитой сначала закрывается вентиль на баллоне (кран на газопроводе), а потом краны на плите.

7. **При загорании горелок в духовом шкафе проветрите его, затем зажгите при помощи спички или бумажной полосы поочередно правую, а затем левую горелку.**

8. **Прежде чем заказать газ, абонент заблаговременно оплачивает стоимость газа в приходной кассе, выполняет его с указанием адреса, номера абонентской книжки и фамилии. При установке баллона с газом требуйте от слесаря талон на баллон, сверьте номер баллона с записью в талоне. Слесарь обязан в этом талоне поставить свою подпись и дату установки, а также сдать установку абоненту в исправном состоянии без утечки газа (что проверяется обмыливанием). Пользоваться огнем для обнаружения утечек строго запрещено. О нарушении этого требования безаппелляционно необходимо немедленно сообщить в трест «Вологдагоргаз». Трест в течение 5 дней со дня установки баллона принимает претензии и несет ответственность за исправность вентилей и правильное подключение баллонов работниками треста. По истечении этого срока баллоны с утечкой газа, проникшей вследствие неправильной эксплуатации, изымаются аварийной службой трета в обычном порядке. Изъятые баллоны взвешиваются и абоненту возмещается стоимость остатка газа.**

9. **Не допускайте нагрева баллонов и ударов по ним.**

ЗАПРЕЩАЕТСЯ:

1. Пользоваться открытым огнем на расстоянии ближе 1,5 м от баллона.

2. Самостоятельно изменять места установки баллонов или плиты.

3. Пользоваться огнем для обнаружения утечек газа.

4. Оставлять без присмотра зажженный газовый прибор, а также допускать детей или посторонних отходить к пользованию газовыми приборами.

5. Использовать для ночлега или отдыха помещение, где установлена газовая плита.

6. Принадлежать к газопроводу веревки, загромождать баллон и газовые приборы посторонними предметами.

АБОНЕНТ ОБЯЗАН:

1. Содержать газовые установки в чистоте.

2. Систематически проверивать помещение.

3. **Не реже 3-х раз в неделю** проверять обмыливанием все резьбовые соединения на газопроводах, на вентилях баллонов, редукторах и кранах.

4. При появлении в квартире запаха газа не пользоваться газовыми приборами, не зажигать огня, не курить, не пользоваться электроприборами, прокрыть, плотно ли закрыты все краны у приборов и вентиль на баллоне, проветрить помещение. Если запах газа не исчезает или, исчезнув при проветривании, появляется вновь, немедленно сообщить об этом в аварийную службу по телефону № 4.

ПОМНИТЕ, ЧТО ПРИ УТЕЧКЕ ГАЗА В ПОМЕЩЕНИИ ОБРАЗУЕТСЯ ВЗРЫВООПАСНАЯ СМЕСЬ, А ПРИ ИСПРАВНОЙ ГОРЕЛКИ ГАЗА ПОЯВЛЯЕТСЯ УГАРНЫЙ ГАЗ.

При посещении квартиры требуйте от работников треста «Вологдагоргаз» пред'явления специального удостоверения.

ТРЕСТ «ВОЛОГДАГОРГАЗ».

В театре и кино

ТЕАТР КРАСНОЗНАМЕННОГО СЕВЕРНОГО ФЛОТА (в помещении Вологодского облдрамтеатра) 23 июня — «Чайка над морем». 24 июня — **«Требуется лжец».** Открыта предварительная продажа билетов на все спектакли сезона. Принимаются заявки на культпоходы. Начало спектаклей в 19.30. Касса работает с 13 часов.

ОБЛАСТНАЯ ФИЛАРМОНИЯ (в помещении Дворца культуры железнодорожников). 23 июня — **вечерний концерт артистов Горьковской филармонии.** Начало в 19.30. Билеты в кассах филармонии с 15 часов ежедневно.

КИНОТЕАТР «ИСКРА». Большой зал. 23 июня в 9.30, 11-10, 12-50, 14-30, 16-10, 17.50, 19.30—**«Цветок в пыли»** II серия. 21-20 час. — **«Цветок в пыли»** I и II серии в один сеанс. 24 июня в 9.30, 21-10—**«Цветок в пыли»** I и II серии в один сеанс; в 12.50, 14.30, 16-10, 17.50, 19.30 — **«Цветок в пыли»** II серия. Малый зал. 23 июня в 11-00, 13-40, 15.30—**«Принадлежу»**; в 17. 18.30, 20 часов—**«Цветок в пыли»** I серия; в 21.30—**«Хуана Галан»**. 24 июня в 10. 11-50. 13-40, 15.30 — **«Морской охотник»**; в 17. 18.30, 20 часов—**«Цветок в пыли»** I серия; в 21.30—**«Хуана Галан».**

КИНОТЕАТР им. ГОРЬКОГО. Большой зал. В 9-10. 10-50. 12-20. 14. 15.30. 17-10. 18-40. 20-20. 21-50 новая цветная кинокомедия—**«Ночь от неба».** Малый зал. В 10. 11-40. 13. 14. 16-20 новый документальный фильм **«Братья Васильевы»**; в 14-40. 16.20. 19-40. 21.30 — **«Непридуманная история».**

ДВОРЕЦ КУЛЬТУРЫ ЖЕЛЕЗНОДОРОЖНИКОВ. 23 июня в 15. 17. 19. 21 час—**«Цветок в пыли»** I серия. 24 июня в 15. 17. 19. 21 час — **«След в океане».** 25—26—27 июня в 15. 17. 19. 21 час — **«Ключи от неба».** 27 июня начало в 15 и 19 часов. Кинотренинг: 23 июня — **«Полосатый рейс».** 24 июня — **«Братья Коклюшкины».** 25 июня — **«Весть о настоящем человеке».** 26 июня — **«Ночь в Гаване».** 27 июня — **«Старик Хоттабыч»**; начало в 13 часов.

КИНОТЕАТР «ОКТЯБРЬ». 23 июня в 15-15. 17-15. 19-10. 21 час — **«Ключи от неба».** 24 июня — **«Инспектор ниногитов».**

КИНОТЕАТР «РОДИНА». В 9-30. 11-30. 13-30. 15-30. 17-30. 19-30. 21-30 новый художественный фильм **«Инспектор ниногитов».**

КЛУБ ВОС. 24 июня в 18 и 20 часов—**«Наперекор судьбе».** 26 июня в 18 и 20 часов—**«Отвергнутая невеста».** 29 июня в 18 и 20 часов — **«Первый снег».**

КИНОТЕАТР «СПУТНИК». 23 июня в 13 часов **«Ночь в Гаване»**; **«Крылья зерна»**; в 15. 17. 19. 21 час — **«Ганга и Дилайя»**. 24 июня в 13 часов—**«Я шагаю по Москве»**; в 15. 17. 19. 21 час—**«Цветок в пыли»**—II серия. 25 июня в 13 часов—**«Конек-Горбунок»**; в 15. 17. 19. 21 час — **«Цветок в пыли»** II серия.

ГОРОДСКОЙ ДОМ КУЛЬТУРЫ. 24 июня в 18 и 20 часов—**«Ночь от неба»**. 26 июня в 17-30 и 19-20 — **«Озорные повороты».**

Слушайте, смотрите 24 июня

ЦЕНТРАЛЬНОЕ РАДИО

8.45—Для тех, кто дома. «Как можно так поступать?». Рассказ. 9.15—Оркестровые пьесы. 9.30 — Новые произведения композитора Дмитрия Кабалевского. 10.00—**Радиоспектакль. 11.10 — «Не больше одной миллиардной». Фильм-лекция Института ядерной физики. 11.30—Поет ансамбль песни и пляски Дома ученых. 12.15 — Играет А. Цфасман. 12.30—«Время, события, люди». Передача корреспондента М. Кожевой. Творческий портрет Г. Гулиа. Выступление председателя Президиума Верховного Совета Чувашской АССР Т. А. Ахазова. 14.15—Произведения композиторов чувашских композиторов. 14.30—«Голоса друзей». (Передача для детей по чешским стихам). 15.00—Программа фортепианных пьес. 16.05—Поет «Рельсы идут в Элисту». 17.30 — В. Рошка—«Вещь новая». Радиоочерк. 18.30—Выступление ансамбля сельскохозяйственного производства. Песни. 18.45—Исполняет произведения Шуберта в исполнении пианиста Ф. Гиндемана. 19.00—Концертная ю. Мелодия «Цирк заяц гает лев». (Монтаж). 21.25 — «После последней ночи в Москве». Музыкальный рассказ о встрече с трехкратным героем И. Кожедубом.

ОБЛАСТНЫЕ ПЕРЕДАЧИ

6.30—7.00—Обзор газеты «Красный Северянин». Передача «В помощь ищущим колхозам». Передача «Спортивный час». 17.00—Передача «Выпуск «Последних известий». Передача из цикла «Великая победа».

УКВ-ПЕРЕДАЧИ

15.02—Музыка в жизни Лермонтова. 16.00—Фрагмент из очерка Горького «В. И. Ленин». 16.30—Музыкальная сюита «Рассказы старинные чтения». 17.30—Радиоконцерт для детей. 18.00—Для тех, кто дома. 18.20—Рахманинов. Вторая соната для виолончели и фортепиано. 19.00—Передача радио Вологодского радиоклуба. Рассказ первого радиолюбителя, Инсценировка по рассказу Аминского.

ТЕЛЕВИДЕНИЕ

16.45—Программа передач. 18.50 —Для дошкольного и младшего школьника. Передача перед Тутти. 17.20—«Физкультура и спорт». 18.00 — Телевизионный клуб. 18.20 — Встреча с композитором Ф. Хаджиевым. 19.50—Программа Фрунзенской студии телевидения «Голубой огонек Тыш-Шайтана». «Телевизионный очерк». 20.10 — «Песня — выжла». Телевизионный очерк. 20.50—«Альманах». Художественный телевизионный фильм. 21.30—«Эстафета новостей».

автослесари, слесари-мотористы, шоферы—Вологодским автотранспортным комбинатом. Обращаться: г. Вологда, Чернышевского, 147;

инженеры и техники-электрики, сметчик, конструкторщики, знакомые с практикой работ, — проектным бюро «Облсоцкультбытпроект». Обращаться по адресу: г. Вологда, Мира, 34, комната 316;

воспитатель, имеющий музыкальное образование, — Вологодским профессиональным горнопромышленным училищем труда при Северо-Западном совнархозе. Обращаться по адресу: г. Вологда, 1-я Фрязиновская, 29; телефон: облисполком, 5-15;

плотники, каменщики, штукатуры на постоянную и временную работу в рабочем молочного завода. Обращаться в отдел кадров.

Наш адрес: Вологда, Урицкого, 2

ТЕЛЕФОНЫ: зам. редактора — 14-67, зам. редактора — 15-56, ответственный секретарь — 14-65, секретариат — 5-81, отделы: партийной жизни — 14-37, промышленности и транспорта — 3-45, сельского хозяйственный — 3-28, культуры и информации — 14-66, 14-68, ответственный по приему объявлений — 1-32, писем рабкоров и работы с рабселькорами — 23, издательство, бухгалтерия и прием объявлений — 3-16.

ГЕ—02930 Вологодская областная типография Зак. 3715.