ГОД ИЗДАНИЯ 49-й

ПРОЛЕТАРИИ ВСЕХ СТРАН, СОЕДИНЯЙТЕСЬ!

КРАСНЫЙ СЕВЕР

ОРГАН ВОЛОГОДСКОГО ОБЛАСТНОГО КОМИТЕТА КОММУНИСТИЧЕСКОЙ ПАРТИИ СОВЕТСКОГО СОЮЗА И ОБЛАСТНОГО СОВЕТА ДЕПУТАТОВ ТРУДЯЩИХСЯ

№ 119 (14315) | Суббота, 22 мая 1965 года | Цена 2 коп.

ЗВЕНЬЕВЫЕ второй фермы совхоза «Новое» Александр Шумилов и Григорий Селиванов соревнуются за высокий урожай картофеля.

Друзья обмениваются опытом, подсказывают друг другу, как быстрее и с наименьшими затратами труда и средств выполнить ту или иную работу. Поспела почва, и звеньевые первыми в совхозе вывели свои агрегаты на поля. Александр Шумилов сажает картофель на 40 гектарах, а Григорий Селиванов—на 44.

Вечер. Возвратятся механизаторы с поля и обязательно поинтересуются, кто сколько сделал. Сменная норма на картофелесажалку два гектара, а сажают за день по два с половиной—три. Агрегаты работают слаженно, высокопроизводительно. Клубни ложатся на заданную глубину в рыхлую, хорошо обработанную и заправленную удобрениями землю. Нынче механизаторы используют прогрессивный агротехнический прием, вносят на гектар одновременно с посадкой клубней полтора центнера мочевины.

Соревнование продолжается. Звеньевые рассчитывают получить до 200 центнеров клубней с гектара.

НА СНИМКЕ: А. Шумилов сажает картофель.

Фото С. ИВАНОВСКОГО.

ПОСЕЯТЬ ЛЕН С ОЦЕНКОЙ „ОТЛИЧНО"!

ЛЬНОВОДСТВО — высокодоходная, рентабельная отрасль сельского хозяйства в нашей области. И у нас много мастеров-льноводов, которые ежегодно выращивают высокие урожаи этой культуры, сдают государству высококачественную льнопродукцию, получают большие доходы и укрепляют экономику своих хозяйств.

В прошлом году, например, звено А. Р. Арикайнен в колхозе имени XXI с'езда КПСС Бабаевского района получило по 1780 рублей дохода с каждого гектара посева.

В колхозе «Земледелец» Устюженского района на площади 100 гектаров урожай составил шесть с лишним центнеров волокна и три центнера семян с каждого гектара. Колхоз выполнил два годовых плана продажи льнопродукции государству и получил свыше 100 тысяч рублей дохода—по 1034 рубля с гектара, или на 330 рублей больше, чем в предыдущем году.

Успех обеспечивают правильная—звеньевая—организация труда и высокий уровень агротехники. Звено тов. Арикайнен в прошлом году на каждый гектар внесло под основную обработку почвы по семь центнеров золы и три центнера минеральных удобрений—калийных, фосфорных и азотных, а после уничтожения сорняков гербицидами—подкормило посевы аммиачной селитрой.

В колхозе «Земледелец», наряду с высококачественной обработкой почвы, также умело применяют удобрения. Вот и нынче на сто гектаров посева собрано свыше 200 центнеров золы и закуплено 50 тонн минеральных удобрений. Значит, и в текущем году обеспечен высокий урожай.

По-хозяйски заботятся о развитии льноводства руководители, специалисты и все льноводы колхоза «Передовик» Кичменгско-Городецкого района. Здесь нынче засевают льном 350 гектаров. Тщательно продумана система обработки и удобрения полей. С наибольшей отдачей, учитывая свойства почвы, используются минеральные удобрения. В среднем на гектар вносится полтора центнера сульфата аммония, два—суперфосфата, полтора—калийной соли. Кроме того, заготовлено 130 центнеров золы. В бригаде Н. Д. Митина собрано ее по три центнера на гектар. Все удобрения вносятся в почву туковыми сеялками.

Передовые льноводы есть в каждом районе. Их опыт следует широко распространить с тем, чтобы в текущем году высокий урожай льна получили все хозяйства.

Судьба урожая решается сейчас—на весеннем севе. Важно не упустить благоприятное время, быстро и хорошо посеять лен с соблюдением всех правил агротехники.

А как же идет эта работа? На 20 мая всего по области посеяно 22215 гектаров льна. Это—только 33 процента плана. Очень мало. Причем за последнюю пятидневку прирост составил только 17 процентов.

Отставание ничем не оправдано. Если проанализировать ход сева по отдельным районам, а в районах—по колхозам, то будет ясно: некоторые районы и хозяйства запаздывают с этой работой.

Вот Белозерский район. Здесь засеяно льном 2405 гектаров—80 процентов плана. Некоторые колхозы уже завершили посевные работы. Иная картина в Харовском районе: засеяно только 542 гектара—15 процентов плана, в пять раз меньше, чем в Белозерье.

Медлят с севом льна хозяйства Грязовецкого района: посеяно всего лишь 850 гектаров, тогда как по плану нужно занять льном почти пять тысяч гектаров.

Нужно поспешить и восточным районам. И там погода благоприятная, однако в Велико-Устюгском районе посеяно только 470 гектаров льна. Между тем бригада Г. А. Аввакумовой в колхозе «Строитель коммунизма» сев льна уже закончила. Значит, и другие хозяйства могли раньше начать и быстрее вести посевные работы на льняных полях.

Только на два процента выполнил план сева льна Никольский район, на пять процентов — Кичменгско-Городецкий, на восемь процентов—Бабушкинский.

Да, в каждом районе можно видеть такие контрасты: одни хозяйства завершают сев льна, а другие — только начинают.

Кто медлит, тот может много потерять, не получить полноценного урожая. А этого допускать нельзя. Необходимо в каждом хозяйстве побоевому взяться за посев льна и так организовать дело, чтобы в ближайшую пятидневку выполнить план.

Особое внимание следует обратить на качество посевных работ. Важно на каждом участке хорошо подготовить почву, выровнять поля поперечными и диагональными обработками, внести достаточное количество удобрений, высевать полную норму семян на заданную глубину, поперек основной обработки, посевные агрегаты использовать в две смены, без простоев.

Эти основные требования в ряде хозяйств нарушаются. Так, в колхозе «Заря коммунизма» Кичменгско-Городецкого района пашут с огрехами, концы полей не заделывают, почву не выравнивают. И все это на глазах главного агронома тов. Валина. В бригаде Андозеро колхоза «Мир» Белозерского района сеют лен... из лукошка, вручную. Сеялка оказалась неподготовленной — нет сошников и неисправен высевающий аппарат. Наблюдаются факты нарушения правил агротехники в колхозах «Восход» Череповецкого района, «Родина»—Тотемского и других.

Неужели забыли руководители этих хозяйств, что весна нынче особенная — весна высокой агротехники, озаренная решениями мартовского Пленума ЦК КПСС. Всюду царит небывалый под'ем творческой активности тружеников села, широко развернулось соревнование за отличное проведение сева, за получение высокого урожая. И в этих условиях нетерпимы даже малейшие «огрехи» в качестве посевных работ.

В ближайшие дни посеять лен с оценкой «отлично»!—ударная задача тружеников каждого колхоза и совхоза.

—⊙—

ПОГОДА И СЕВ

В первые три-четыре дня второй декады мая было тепло. Среднесуточная температура воздуха достигала 10—12 градусов, в дневные часы 11 и 12 мая было 18—20 градусов.

Резко похолодало 16 мая. В течение двух дней среднесуточная температура воздуха была 0—плюс 3 градуса, а в районах метеостанций Вытегра и Борисово-Судское понижалась до минус 1 градуса. В ночное время заморозки в воздухе и на поверхности почвы достигали —4, —6 градусов.

В конце декады потеплело. Среднесуточная температура воздуха повысилась до 9—12 градусов, минимальная—до 3—8 градусов тепла, но на поверхности почвы в западных районах области отмечались заморозки.

В среднем за декаду температура воздуха составила по области 7—8 градусов, что на 2—3 градуса ниже многолетней.

Выпадавшие дожди вызывали в отдельные дни переувлажнение верхних слоев почвы, но большую часть декады пахотный слой повсеместно был хорошо увлажнен. Это позволяло бесперебойно производить сев яровых зерновых культур. Температура почвы на глубине 10 сантиметров большую часть декады была около 5 градусов, в последние дни она повысилась до 7—9 градусов. Такой прогрев почвы позволяет вести посадку картофеля, сев льна и других культур.

На посевах яровых зерновых, проведенных в первой декаде мая, появились всходы.

У озимой ржи продолжалась фаза выхода в трубку, высота растений 8—16 сантиметров. Прохладная погода несколько задерживала отрастание клевера и луговых трав, высота их 3—8 сантиметров.

А. ПРЕОБРАЖЕНСКАЯ, агрометеоролог.

Весна высокой агротехники

УДВОИТЬ ТЕМПЫ, повысить качество работ!

Расширяют посевы трав

Колхоз имени Калинина Вытегорского района специализируется на производстве продуктов животноводства, разводит крупный рогатый скот. Требуется много кормов, и калининцы увеличивают нынче посевы кормовых культур. На 220 гектарах подсевается клевер. Закладываются семенные участки лугопастбищных трав. 40 гектаров засевается белым клевером, ежой сборной, овсяницей луговой, райграсом.

В колхозе организовано три механизированные звена по возделыванию зерновых, картофеля и льна.

В звене по возделыванию зерновых, что в пятой семеноводческой бригаде, четыре механизатора, из них двое—коммунисты. Работая в две смены, они перевыполняют норму и днем и ночью.

Качество обработки почвы и заделки семян хорошее.

В прошлом году в третьей и первой бригадах ввели хозрасчет. В конце года колхозники получили дополнительную оплату. В этом году все бригады переведены на хозрасчет. Это повысило ответственность людей за результаты труда. Когда льняное поле в третьей бригаде оказалось плохо обработанным, колхозники потребовали проборонować его повторно.

Механизаторы не допускают разрыва между вспашкой и севом. Они стремятся в лучшие сроки закончить весенний сев.

Т. СПИВАК.

В СЖАТЫЕ СРОКИ

ДЕНЬ И НОЧЬ НА ПОЛЯХ ХАРОВСКОГО КОЛХОЗА «РАССВЕТ» НЕ УМОЛКАЕТ ГУЛ ТРАКТОРОВ. МЕХАНИЗАТОРЫ НАВЕРСТЫВАЮТ ВРЕМЯ, УПУЩЕННОЕ ИЗ-ЗА КАПРИЗОВ НЫНЕШНЕЙ ВЕСНЫ.

С ПЕРВЫХ ДНЕЙ РАЗВЕРНУЛОСЬ СОРЕВНОВАНИЕ ЗА ВЫСОКУЮ ПРОИЗВОДИТЕЛЬНОСТЬ ТРУДА И ВЫСОКОКАЧЕСТВЕННУЮ ОБРАБОТКУ ПОЧВЫ. НИКОМУ НЕ ХОЧЕТСЯ БЫТЬ ПОЗАДИ. НАПРИМЕР, ВО ВТОРОЙ ПЯТИДНЕВКЕ МАЯ ПЕРВЕНСТВО ЗАВОЕВАЛ ТРАКТОРИСТ НИКОЛАЙ ЗАХВАТОВ, А В ТРЕТЬЕЙ ПЯТИДНЕВКЕ ЕГО ОПЕРЕДИЛ НИКОЛАЙ СМИРНОВ, КОТОРЫЙ ВЫПОЛНИЛ ПЯТИДНЕВНОЕ ЗАДАНИЕ НА 154 ПРОЦЕНТА. ЕМУ ВРУЧИЛИ ПЕРЕХОДЯЩИЙ КРАСНЫЙ ФЛАЖОК И ДЕНЕЖНУЮ ПРЕМИЮ.

ИЗО ДНЯ В ДЕНЬ ПЕРЕКРЫВАЮТ СМЕННЫЕ ЗАДАНИЯ НИКОЛАЙ СКОРОДУМОВ, ИВАН ШАБУНИН, НИКОЛАЙ ЗАХВАТОВ И ДРУГИЕ.

БЛАГОДАРЯ САМООТВЕРЖЕННОМУ ТРУДУ МЕХАНИЗАТОРОВ КОЛХОЗ В НЕБЫВАЛО СЖАТЫЕ СРОКИ ЗАВЕРШИЛ СЕВ ЗЕРНОВЫХ И БОБОВЫХ КУЛЬТУР.

— ЕСЛИ В ПРОШЛЫЕ ГОДЫ МЫ СЕЯЛИ ЗЕРНОВЫЕ 20—25 ДНЕЙ, ТО НЫНЧЕ УПРАВИЛИСЬ ЗА 13 ДНЕЙ, — ГОВОРИТ АГРОНОМ-ЭКОНОМИСТ КОЛХОЗА ТОВ. МОРОЗОВА, — ПРИ ЭТОМ КАЧЕСТВО ПОЛЕВЫХ РАБОТ НЕСРАВНЕННО ВЫШЕ. БЫЛ У НАС ТАКОЙ СЛУЧАЙ. ТРАКТОРИСТ СЕРГЕЙ СКОРОДУМОВ ДОПУСТИЛ МЕЛКУЮ ПАХОТУ В ОДНОМ ПОЛЕ. ОБ ЭТОМ СРАЗУ СТАЛО ИЗВЕСТНО ВО ВСЕХ БРИГАДАХ. АГРОНОМ-ПОЛЕВОД КОНОВАЛОВА ПРЕДЛОЖИЛА ЕМУ ПЕРЕПАХАТЬ ПОЛЕ.

НА ПОЛЯ ЧАСТО НАВЕДЫВАЮТСЯ ОБЩЕСТВЕННЫЕ ИНСПЕКТОРА ПО КАЧЕСТВУ И ЧЛЕНЫ ГРУППЫ СОДЕЙСТВИЯ ПАРТГОСКОНТРОЛЮ. КОЛХОЗНЫЙ АГРОНОМ ТОВ. КОНОВАЛОВА ОТ ЗАРИ ДО ЗАРИ НАХОДИТСЯ ОКОЛО МЕХАНИЗАТОРОВ. В ЗАВИСИМОСТИ ОТ ПОЧВЫ И КАЧЕСТВА СЕМЕННОГО МАТЕРИАЛА ОНА УСТАНАВЛИВАЕТ ГЛУБИНУ ЗАДЕЛКИ СЕМЯН И НОРМЫ ВЫСЕВА.

СЕЙЧАС МЕХАНИЗАТОРЫ ПЕРЕКЛЮЧИЛИСЬ НА ПОСЕВ ЛЬНА, ПОСАДКУ КАРТОФЕЛЯ. ОНИ ПОСТАВИЛИ ПЕРЕД СОБОЙ ЗАДАЧУ—ЭТИ РАБОТЫ ЗАКОНЧИТЬ К 25 МАЯ.

(НАШ СОБ. КОРР.).

Отстают восточные районы

За истекшую пятидневку в Усть-Кубинском и Кадуйском районах засеяно 27 процентов площадей, предусмотренных планом. Однако в целом по области темпы сева крайне низкие. На 20 мая план сева яровых выполнен только на 48 процентов, в том числе зерновых и зернобобовых — на 62, льна — на 33, картофеля — на 6 процентов.

Тревожное положение сложилось в Никольском районе, выполнившем план сева только на 26 процентов. Отстают колхозы и совхозы Кичменгско-Городецкого и Грязовецкого районов.

Наступил самый ответственный период сева. По данным гидрометслужбы, повсеместно ожидается улучшение погоды. Эти условия надо без промедления использовать для завершения сева всех сельскохозяйственных культур: зерновых и льна — к 25—27 мая, кормовых и картофеля — к 1 июня.

Посеяно яровых на 20 мая

(в процентах к плану)

Соревнующиеся районы	Всего яровых	Зерновых и зернобобовых	Льна	Картофеля
Белозерский	71	82	80	2
Кирилловский	68	80	66	3
У.-Кубинский	58	72	35	18
Вытегорский	66	85	68	2
Кадуйский	56	64	62	4
Бабаевский	54	58	48	3
Устюженский	60	81	59	16
Череповецкий	55	74	60	16
Верховажский	54	66	32	—
Харовский	45	66	15	—
Вожегодский	45	58	28	—
Сокольский	54	73	42	18
Грязовецкий	36	51	17	8
Вологодский	54	69	43	4
Шекснинский	44	55	35	2
Тотемский	49	67	18	—
Междуреченский	47	59	24	7
Бабушкинский	41	54	8	—
Тарногский	45	56	21	—
Нюксенский	44	59	26	—
В.-Устюгский	43	58	20	4
К.-Городецкий	31	42	5	—
Никольский	26	41	2	—

• • •

В сложившихся условиях недопустима очередность. Наряду с севом зерновых культур следует утроить темпы сева льна, развернуть массовую посадку картофеля и сев корнеплодов. Ускорение темпов сева нельзя ни в коем случае проводить за счет снижения качества работ и упрощения агротехники. Все приемы должны выполняться при строгом соблюдении технологии. Надо обеспечить тщательную разделку и выравнивание почвы, высевать семена полной нормой и на заданную глубину.

Бюро обкома КПСС и облисполком по фактам нарушений агротехники на днях приняли постановление. Претворять его в жизнь обязаны все работники сельского хозяйства области.

В результате прошедших дождей на вспаханных, но незасеянных полях почва уплотнилась. Перед севом такие поля следует боронować и культивировать поперек или по диагонали к вспашке.

Все поля, засеянные до дождей, должны быть немедленно осмотрены агрономами и определены меры по уходу за посевами. Если на полях образовалась корка и почва уплотнилась, необходимо с учетом культур и особенностей участков провести дополнительную заделку семян и рыхление. Для этого могут быть использованы легкие бороны, ребристые катки, ротационные мотыги. На посевах овса можно использовать средние бороны «зиг-заг».

Особое внимание — посадке картофеля. На гектар надо высаживать 48—50 тысяч клубней. Поля, на которых картофель посажен, следует через 4—6 дней боронować.

В предстоящую пятидневку колхозам и совхозам необходимо завершить подсев трав под яровые культуры в соответствии с севооборотами. Одновременно надо приступать к подготовке участков под семенники лугопастбищных трав. Хорошо их вспахать, внести удобрения, прокультивировать.

Боевая задача районных производственных управлений сельского хозяйства, руководителей и специалистов колхозов и совхозов — в ближайшие дни завершить весенний сев при высоком качестве всех полевых работ.

—⊙—

За пять дней

Последние дни апреля выдались погожими, теплыми. Пользуясь этим, колхозники первой бригады сельхозартели «Строитель коммунизма» пробороновали все посевы озимых и клевера, даже на тех участках, что отведены под пастбища. Озимые подкормили азотными и минеральными удобрениями.

29 апреля механизаторы вывели в поля семь тракторов с культиваторами. Но в первые дни мая выпал снег, похолодало. Посевные работы пришлось отложить до 6 мая.

Бригадир Г. А. Аввакумова тем временем еще раз проверила готовность машин, состояние семян. На совете бригады напомнила: не забывайте, боремся за стопудовый урожай!

И как только позволила погода, вся бригада взялась за дело дружно, напористо. Трактористы Г. Пестовский, А. Козлов, В. Клепиковский ежесменно перевыполняли нормы. Не сходил с подножки сеялки машинист А. Пошешулин. Не было задержки и в доставке семян. Почва обрабатывалась в разных направлениях, выравнивалась.

Под картофель колхозники внесли на гектар по 40—50 тонн органических удобрений. Под лен перед дискованием почвы вложили по 1,5 тонны золы.

Правда, погода не баловала, но и в этих условиях **бригада за пять дней посеяла зерновые культуры, почти весь лен и вику на семена.** Сейчас завершается посадка картофеля. Досеваются последние гектары льна. Осталось высадить рассаду капустно-брюквенного гибрида.

Чувство локтя, взаимопомощь между звеньями и участками, контроль со стороны агронома и бригадира—все это помогает первой бригаде колхоза «Строитель коммунизма» слаженно и организованно вести посевные работы.

Закончила сев льна на своем участке звеньевая Н. Самотовинская и сразу же перешла помогать картофелеводам. Завершили посев зерновых трактористы А. Козлов, Г. Пестовский, В. Клепиковский и немедленно по указанию бригадира переключились на помощь соседям из второй бригады.

— Теперь урожай зависит от ухода за посевами,—говорит бригадир.—Думаю, что и с этим делом справимся успешно.

П. ШАРНИН. (Наш соб. корр.).

Колхоз «Строитель коммунизма» Велико-Устюгского района.

Семилетний—досрочно!

СОКОЛ (по телеграфу). Коллектив Сокольского целлюлозно-бумажного комбината досрочно, 20 мая, завершил выполнение семилетнего плана по выпуску валовой продукции.

Принято обязательство—до конца года выработать продукции сверх плана семилетки на пятнадцать миллионов рублей.

В. МИЗГИРЕВ, директор бумкомбината.
Г. БЕРСЕНЕВ, секретарь парткома.
П. БИЗБАУМ, председатель завкома.
Е. ЧЕШУИН, секретарь комитета ВЛКСМ.

Первыми в районе

ПЕРВЫМ В ЧЕРЕПОВЕЦКОМ РАЙОНЕ ЗАВЕРШИЛ СЕВ КОЛХОЗ «СЕВЕР». ВМЕСТО 599 ГЕКТАРОВ ЯРОВЫХ ПОСЕЯНО 611. ОСОБЕННО БОЛЬШОЕ ВНИМАНИЕ ТРУЖЕНИКИ АРТЕЛИ УДЕЛИЛИ КОРМОВЫМ КУЛЬТУРАМ. ИХ ПОСЕЯНО НА 55 ГЕКТАРОВ БОЛЬШЕ ПЛАНИРУЕМОГО. НА 65 ГЕКТАРАХ БУДЕТ ВЫРАЩИВАТЬСЯ КАРТОФЕЛЬ.

ВЫСОКИХ ТЕМПОВ НА СЕВЕ ДОБИЛИСЬ СТУПИНСКАЯ И ИОНОВСКАЯ БРИГАДЫ, КОТОРЫМИ РУКОВОДЯТ Я. СЕНИН И В. ОВЧИННИКОВ.

Г. СОКОЛОВ.

Советские ордена — гражданам Нидерландов

За мужество, проявленное при спасении советского воина в годы второй мировой войны, Президиум Верховного Совета СССР наградил орденом Отечественной войны II степени граждан Нидерландов **Герарда Метхорст и Вилема Метхорст.**

(ТАСС).

ДЕПУТАТЫ ПОКАЗЫВАЮТ ПРИМЕР

Хорошая слава как об одном из лучших механизаторов давно идет в совхозе «Тотемский» о Феодосии Николаевиче Рычкове. На последних выборах односельчане избрали его депутатом Пятовского сельсовета.

В эти дни Феодосий Николаевич занят на севе. Дома застать его трудно. Он почти все время в поле, на тракторе. Работать приходится то днем, то ночью. Он и пашет, и культивирует, и боронует, и сеет. В переводе на мягкую пахоту на 17 мая он сделал более 140 гектаров. Рычков не только сам хорошо трудится, но как старший тракторист помогает своему сменщику Константину Завгороднему. И его выработка немногим меньше, чем у старшего.

С хорошей стороны показывают себя на севе депутаты механизаторы из третьей бригады совхоза Александр Воробьев и Владимир Кулаков. Под руководством А. Н. Воробьева механизаторы этой бригады держат первенство в соревновании. На 17 мая из 297 гектаров по плану уже засеяно 204. Александру Николаевичу приходится почти постоянно находиться в поле, следить, чтобы не простаивала техника, помогать менее опытным механизаторам овладевать передовым опытом. Дважды выходили из строя тракторы. Но Воробьев сразу помогал обнаружить и устранить неисправности, и механизаторы не нарушали графика полевых работ.

Тракторист, депутат сельсовета Владимир Кулаков идет впереди соревнующихся механизаторов третьей бригады.

Р. ПРОКОШЕВ, председатель Пятовского сельсовета Тотемского района.

Девиз: качество, надежность, долговечность

ПРЯМО С КОНВЕЙЕРА...

Склад готовой продукции Вологодской швейной фабрики. Работницы под руководством заведующей А. Н. Лапиной комплектуют очередную партию изделий для отправки потребителям.

— Сейчас подадут контейнеры, — говорит рабочая С. Н. Парихина, — и мы начнем погрузку. Эти пальто отправляем в Новгород. А вот подготовлена к отправке в Архангельск школьная хлопчатобумажная форма. Завтра в Ленинград будем отгружать хлопчатобумажные костюмы... Нынче продукция нашей фабрики не задерживается на складе, ее забирают прямо с конвейера...

Софья Николаевна рассказывает об этом с некоторой гордостью.

Да, коллектив предприятия еще в прошлом году переживал большие трудности со сбытом продукции. Нынче продукция вологжан идет в четырнадцать областей и автономных республик, спрос на нее растет и растет.

В чем дело, что позволило предприятию так быстро поднять и укрепить добрую славу своей марки?

— Специализация производства,—отвечает главный инженер фабрики В. А. Муранова.

Два слова. Но за ними скрывается большой творческий труд всего коллектива. Нужно было перестроить многие технологические процессы, подготовить кадры и перейти на выпуск новых видов продукции. В нынешнем году на фабрике начался массовый пошив детских брюк и демисезонных пальто, школьной формы, мужских хлопчатобумажных костюмов и брюк. На выпуске этих изделий и специализировался коллектив.

Начали с переподготовки людей. Под руководством инструкторов производственного обучения Г. И. Долгиной, Н. А. Юрьевой и А. Н. Паутовой около тысячи швейниц обучались шить новую продукцию. Был создан специальный учебный агрегат. Инженерно-технические работники проводили теоретические занятия.

Особое внимание уделялось распространению опыта передовиков. Свои знания и прогрессивные приемы труда передавали десятки лучших производственниц. При освоении пошива пальто по шесть человек обучили портнихи В. Клишина и А. Коничева. На выпуске детских брюк опытом делились Г. Мухлинова, М. Егина и другие швеи.

Специализация производства сопровождалась внедрением новой техники, улучшением и совершенствованием технологических процессов. Так, например, только в первом квартале нынешнего года на фабрике установлено 38 новых машин, из них тридцать повышенной производительности. На разбраковку тканей, например, установили два механизированных станка со счетчиками. Это позволило сократить четырех рабочих и высвободить производственные площади под другое оборудование.

Перед швейниками была поставлена задача до минимума сократить брак, выпускать только добротные изделия. Но добиться этого было нелегко. В борьбу за честь фабричной марки вступили все швейники. В первую очередь было подготовлено 49 контролеров по 48-часовой программе обучения. На тему «Прочность, надежность, долговечность» проводились беседы в бригадах и сменах. Вопрос улучшения качества изделий обсуждался на партийном собрании.

Во всех цехах открыты курсы повышения квалификации. В нынешнем году их окончит четвертая часть рабочих предприятия.

При запуске в массовое производство новых моделей одежды швеи проходят предварительное обучение. Проведено 19 общественных смотров качества выпускаемых изделий. Во всех бригадах введены книги качества. В них записываются замечания и предложения по повышению сортности продукции, устанавливаются сроки устранения недостатков.

— Осуществление этих и многих других мероприятий,—рассказывает далее главный инженер,—позволило коллективу фабрики намного увеличить выпуск продукции и заметно повысить ее качество. План первого квартала выполнен на 104,3 процента. Хорошо потрудился коллектив и в апреле. Повышена сортность продукции. По плану первосортных изделий мы должны были выпустить 96,3 процента, а выдали 98,2 процента. В первом квартале внедрено в массовое производство тринадцать новых моделей...

В делах фабрики хранится любопытная справка. В ней, в частности, говорится: «Выдана Вологодской швейной фабрике Ленинградского совнархоза в том, что вологодская база «Росторгодежда» в первом квартале претензий к фабрике по вопросам качества и об'ема поставки швейных изделий не имеет». Нет рекламаций и от других потребителей.

Это—крупная победа швейников! Их продукцией довольны не только вологжане, но и покупатели Ленинградской, Омской, Псковской, Мурманской областей, Карельской и Коми АССР и многих других областей и автономных республик.

На фабрике становится все больше мастеров высокого качества изделий. Бригады швейников под руководством В. В. Крыловой и А. П. Юриковой выпускают детские пальто первым сортом 99,5 процента, а иногда и все сто. Добротные мужские брюки шьет бригада, возглавляемая Е. В. Гусевой. На выпуске детских брюк отличается высоким качеством бригада А. А. Козловой.

Любопытно отметить, что переделки изделий в передовых бригадах не превышают 0,05 процента, а в целом по фабрике они составляют 0,14 процента при плане 0,3 процента.

Вологодские швейники сделали большой шаг на пути увеличения выпуска продукции и улучшения ее качества. Но достигнуто далеко не все. У них велико желание идти вперед, добиваться новых успехов. На рабочем столе В. А. Мурановой лежит обширный план мероприятий по дальнейшему совершенствованию производства. Осуществление их открывает широкие перспективы.

По примеру предприятий Приволжского совнархоза вологжане в нынешнем году намечают в десяти бригадах внедрить бездефектную систему изготовления продукции. В ближайшее время решено провести экономическую конференцию по вопросу улучшения качества изделий.

Будет продолжаться механизация производственных процессов.

Всех хороших замыслов швейников не перечесть. И все они направлены на осуществление благородной цели: выпускать для народа больше добротной продукции!

Н. АЛЕКСАНДРОВ.

Партийная жизнь

ДЕЛОВИТОСТЬ—ГЛАВНОЕ

Иногда сидишь на партийном собрании, слушаешь выступающих и становится скучно: говорят штатные ораторы, их речи составлены по трафарету: ни критики, ни предложений в них нет. Потом пытаешься вспомнить, о чем шла речь, и не можешь. Но вспомнить надо. Тогда обращаешься к протоколу собрания. А там—общие фразы, никого и ничему не обязывающие.

Сошлюсь на собрание коммунистов артели «Заря коммунизма». Во второй половине декабря прошлого года был поставлен на обсуждение вопрос «О выполнении решения Кичменгско-Городецкого райкома КПСС о ходе зимовки скота в колхозе».

К зимовке скота здесь подготовились плохо. Много недостатков обнаружилось на фермах. Резко упали надои молока.

Вопрос для партийной организации был очень важный. Но немногие коммунисты выступили на собрании, хотя было о чем говорить. Их речи не содержали конкретных предложений.

В постановляющей части записан всего один пункт: «Постановление разработать в свете решения бюро парткома». Кто должен «разработать» решение, к какому сроку, и не лучше ли было на этом партсобрании определить меры по устранению вскрытых недостатков?

На собрании обсуждался и вопрос о расстановке коммунистов. И опять приняли постановление из одного никчемного пункта и довольно неграмотное: «Поручить партбюро каждого коммуниста закрепить за ответственными участками в производстве колхоза».

Надо ли говорить, что партийное собрание не принесло пользы. Секретарь партбюро А. И. Коноплев, который был и председателем собрания, вопросы, включенные в повестку, не подготовил, не посоветовался с коммунистами, что и как надо сделать в сложившейся трудной обстановке.

И в других партийных организациях встречается легкий подход к подготовке собраний, — решение заранее не обдумывается, и оказывается общим, ничего не значащим. Или же по обсуждаемому вопросу не принимается никакого решения.

Так, на общее собрание партийной организации Кичменгско-Городецкой средней школы вынесли вопрос «Об авангардной роли коммунистов». Некоторые преподаватели выступили с дельными предложениями, говорили о высокой роли и ответственности учителей в деле воспитания и обучения детей. Но кое-кто высказывал ошибочные мнения. Некоторые говорили: «Причины неуспеваемости не зависят от учителей. Дисциплина в школе падает... Ученики не работают».

Можно было ожидать, что собрание укажет пути повышения успеваемости, укрепления дисциплины, тактично поможет учителям понять ошибки, которые они допускают в учебно-воспитательном процессе. Но по этому важнейшему вопросу не было принято никакого решения. Поговорили, разошлись и забыли, что и зачем обсуждали. Досадно, но факт.

В других партийных организациях, где собрания готовятся тщательно, не одним секретарем, а группой коммунистов, где решения выносятся конкретные, с учетом требований коллектива, — там собрания превращаются в действенное средство воспитания, оказывают решающее влияние на выполнение политических и хозяйственных задач.

Коммунисты Подольской бригады колхоза «Строитель коммунизма» в марте обсуждали вопрос «О задачах коммунистов в подготовке и проведении весеннего сева». Активность была высокой. Они говорили о том, как лучше подготовиться к севу, как расставить партийные силы, чтобы получить высокий урожай зерновых и технических культур. И постановление приняли конкретное. В нем указаны сроки, ответственные лица за порученное дело. Секретарю парторганизации А. Г. Жаравину легко было проверить, как выполняются предложения коммунистов.

А выполнялись они неплохо. На первое апреля были готовы все тракторы. К этому же сроку подготовлено четыре сеялки, навесные и прицепные плуги, бороны. Семена на всю площадь посева отсортированы и протравлены. Привели в порядок конный инвентарь, плуги, бороны. На поля вывезли 690 тонн навоза, собрали под лен 103 центнера золы. На всех работах коммунисты были в первых рядах.

Поучительно проходят собрания в первой комплексной бригаде колхоза «Первое мая». Секретарь партийной организации И. В. Волокитин хорошо знает запросы тружеников. Сам он работает трактористом, избран членом райкома партии. Перед тем, как созвать собрание, советуется с активом, с секретарем парткома, детально изучает выносимый на обсуждение вопрос.

Наиболее важной задачей сельских коммунистов была подготовка к весеннему севу. Ход ее взяли под неослабный партийный контроль, и затем обсудили на собрании. Выполняя волю партийной организации, бригада хорошо отремонтировала всю технику, подготовила на всю площадь посева сортовые семена, на поля вывезла более тысячи тонн навоза.

Партийное собрание нередко обязывает коммунистов выполнить то или иное конкретное задание: например, проверить, как идет зимовка скота, обеспечить подготовку семян к посеву, провести беседу в тракторной бригаде по решениям мартовского Пленума ЦК КПСС.

И не было случая, чтобы член партии не выполнил поручение. Каждое задание дается с учетом сил и способностей человека. Секретарь парторганизации строго контролирует, как выполняются отдельные задания и в целом решение партийного собрания.

Важно не только принять правильное решение, но и умело выполнить его. Это необходимые условия партийно-организационной работы.

В. ДУРЯГИН,
помощник секретаря Кичменгско-Городецкого райкома КПСС.

РЕШЕНИЯ ПЛЕНУМА ЦК КПСС—В ЖИЗНЬ!

СПЕЦИАЛИСТЫ—ОРГАНИЗАТОРЫ ПРОИЗВОДСТВА

В борьбе за культуру земледелия и порядок на фермах активно выступают специалисты. «Агрономы и зоотехники, — подчеркивал в своем докладе на мартовском Пленуме ЦК КПСС Л. И. Брежнев, — это технологи сельскохозяйственного производства, их роль так же велика, как роль инженеров в промышленности. Партия видит в специалистах свою надежную, квалифицированную опору в борьбе за под'ем сельского хозяйства».

Наш колхоз по своим размерам земельных угодий и поголовью скота средний в Вожегодском районе. Из года в год укрепляется его экономика: на фермах прибавляется скота, повышаются надои, растет производство мяса. В прошлом году у нас получено в среднем по 11.3 центнера зерна с гектара, доход с гектара посева льна составил более 1000 рублей. Общий денежный доход достиг 313 тысяч рублей, или на 48 тысяч рублей больше дохода 1963 года. Колхоз досрочно выполнил обязательства перед государством. В этом году также успешно выполняем план продажи сельскохозяйственной продукции. Большая заслуга в этом специалистов. Все свои силы и знания они направляют на укрепление артельного хозяйства.

Возьмем зоотехника Н. П. Шунатова. Рабочий день он проводит на фермах. В прошлом году зимовка скота проходила в тяжелых условиях: кормов было мало. В суточном рационе коровы еле набиралось четыре кормовых единицы, ощущался недостаток белка. По настоянию Николая Павловича доярки добавляли в рационы хвойную муку, древесные хлопья и мочевину, телятам — тканевые препараты и биомицин. Шунатов установил строгий контроль за экономным расходованием грубых кормов, организовал их запарку и сдабривание. Все эти мероприятия позволили даже при недостатке кормов успешно закончить зимовку, сохранить скот и повысить его продуктивность.

Нынче в животноводстве имеем более лучшие показатели. За период зимовки надой от каждой коровы повысился. Заказ Родины на поставку молока и мяса перевыполняем. Растет поголовье скота. И в этом также заслуга зоотехника.

Большой трудовой вклад в дело под'ема общественного хозяйства вносит механик Мисаил Павлинович Толстиков. Под его руководством и непосредственном участии механизировано на пяти фермах доение коров. На всех скотных дворах механизирована подача воды. В условиях колхоза это не легко сделать, если учесть, что не всегда имеются под руками необходимые материалы и оборудование. Механик изыскивал дефицитные детали и материалы, учил людей производить монтаж доильных установок, обучал доярок ими пользоваться.

В колхозе имеется ремонтно-механическая мастерская. Приобретены токарный и сверлильный станки, электросварочный агрегат, оборудована кузница. Теперь механизаторы своими силами ремонтируют тракторы, автомашины и другие сельскохозяйственные машины. Качество ремонта высокое, сократились и затраты средств. Многие тракторы эксплуатируются по десять лет и более. Механизаторы на таких машинах вырабатывают за год по тысяче гектаров в переводе на мягкую пахоту.

Механик всегда в творческих поисках. По его инициативе был создан передвижной агрегат для производства хвойной муки.

Можно привести много примеров внедрения передовых методов в работу наших механизаторов. И всюду видна организующая роль механика М. П. Толстикова.

Агроном Нина Сергеевна Шутова недавно пришла в колхоз, но уже сумела стать боевым организатором. Она сразу же разобралась с семенами. По ее указанию часть их обменяли на сортовые. В результате хозяйство полностью обеспечено доброкачественными семенами. Их протравили, перед севом подвергли воздушно-тепловому обогреву. Нина Сергеевна организовала агротехническую учебу. Бригадиры, кладовщики и механизаторы ознакомлены с приемами правильной обработки почвы, эффективным использованием минеральных удобрений и ядохимикатов, хранением и подготовкой семян к высеву. Ознакомившись с почвенными картами и севооборотами, она составила план размещения культур, внесла коррективы в структуру посевов. По ее инициативе увеличен посев многолетних и однолетних трав.

Правление артели стремится всегда поддерживать добрые начинания и инициативу специалистов. Потребовался биомицин на фермы—выделили средства на его приобретение и транспорт для подвозки. Чтобы обеспечить летом животных в достатке подножным кормом, отвели для этой цели часть сенокосов, закладываются два культурных пастбища. В любом вопросе агроном, зоотехник и механик колхоза находят поддержку правления и партийной организации артели и более активно осуществляют ценные мероприятия, чувствуют ответственность за под'ем всех отраслей производства.

Решения мартовского Пленума ЦК КПСС прибавили сил, воодушевили специалистов. И нет сомнения в том, что они будут трудиться еще лучше и помогут колхозникам артели в текущем году сделать новый шаг вперед в увеличении валового сбора зерна, льнотресты, картофеля и производства молока и мяса.

Н. ШУМИХИН,
председатель колхоза «Прогресс» Вожегодского района.

НОВАЯ РАДИОСТАНЦИЯ

Сплав требует четкой работы на окатке и проплаве древесины. Без надежной связи это немыслимо.

До сих пор применяемые на сплаве радиостанции, в том числе и «Урожай», были громоздки, требовали частой подзарядки аккумуляторов. Нынче в комбинате «Вологдолес» на сплаве применены легкие портативные радиостанции, которые получают электроэнергию от батарей для карманного фонаря.

Хорошо зарекомендовала себя новая рация в Семигороднем леспромхозе. Она обеспечивала надежную связь до двадцати километров при хорошей слышимости. Применение ее позволило облегчить руководство сплавными работами.

А. ВАСИЛЬЕВ.

НА СНИМКЕ: заместитель директора Семигороднего леспромхоза Б. Н. Тезиков держит связь через новую радиостанцию с Воробьевским лесопунктом.

Фото Е. ПАКУЛЕВА.

Передовой опыт—всем!

Штаб—орган коллективный

Комитет профсоюза и администрация Череповецкого металлургического завода ищут и испытывают новые методы обеспечения гласности соревнования, сравнимости его результатов и широкой популяризации достижений передовиков.

В начале года было решено использовать опыт ряда московских предприятий по ежедневному подведению итогов соревнования. Он наиболее удачно сочетает оперативность по устранению помех в выполнении обязательств с обеспечением гласности соревнования. Ежедневно в большинстве цехов завода собираются цеховые штабы социалистического соревнования. Они рассматривают результаты выполнения плана и обязательств за прошедшие сутки агрегатами, сменами или участками, бригадами и определяют победителей. В доменном и мартеновском цехах соревнуются между собой коллективы печей, а также смен и участков. В коксохимическом производстве итоги соревнования подводятся между цехами, а в цехах — между бригадами.

Одновременно штаб соревнования внимательно анализирует недостатки, допущенные за день: случаи брака, невыполнения графика, аварии, нарушения дисциплины и общественного порядка и принимает меры по их устранению. Решение цехового штаба публикуется на специальных стендах и об'является на сменно-встречных «пятиминутках». Штаб — орган коллегиальный, возглавляется начальником цеха, а членами штаба являются руководители общественных организаций, представители общественных бюро экономического анализа и нормирования, «Комсомольского прожектора». Поэтому его решения всегда об'ективны и принимаются коллективом цеха без споров и возражений.

Нашлись на заводе и консерваторы, сторонники старых, сложившихся порядков, а главным образом, любители спокойной жизни, которые считают, что у них в цехе невозможно организовать ежедневное подведение итогов соревнования. При этом начальник цеха ремонта металлургических печей тов. Коровин и председатель цехкома тов. Андриевский, например, ссылаются на специфику своего цеха. А ведь в периоды ремонта мартеновских или нагревательных печей дорог не только каждый день, а смена, час, поэтому ежедневное подведение итогов соревнования там особенно необходимо.

Выжидательную позицию заняли руководители цеха подготовки составов, теплосилового и некоторых других.

Каждый день подводятся итоги соревнования между двумя группами цехов заводским штабом и загораются звезды над цехами-победителями.

Однако то, что сделано, лишь начало большой работы. Недавно в г. Запорожье, по инициативе ЦК профсоюза металлургов, проведено всесоюзное совещание-семинар по ежедневному подведению итогов социалистического соревнования на предприятиях металлургической промышленности.

Опытом организации работы делились работники многих предприятий страны. Особое внимание участники семинара уделили докладам начальника управления металлургической промышленности Московского совнархоза тов. Назарова, главного бухгалтера «Электростали» тов. Борина и представителей других металлургических предприятий столичной области. Итоги выполнения государственного плана и социалистических обязательств там подводятся ежедневно уже несколько лет. Этот метод мобилизации коллектива на решение поставленных задач оправдал себя.

Ежедневно учитывается не только выполнение суточного графика по выпуску продукции, но и ее качество, трудовая дисциплина, культура производства и другие показатели. В центре внимания — себестоимость выпущенной за сутки продукции и производительность труда. Коллектив завода, цеха, участка, агрегата знает сколько произведено продукции за вчерашний день, каковы затраты сырья, материалов, энергии, труда. Каждому известно, кто вчера дал прибыль или принес убыток. Если—убыток, то почему и кто за него отвечает, кто еще не научился считать государственную копейку.

Ежедневное подведение итогов соревнования, включающее в себя планирование, учет, прогнозирование себестоимости продукции и производительности труда утверждается как новый, передовой метод управления предприятием, соответствующий современному уровню и темпам развития производства. Старые методы управления, при которых подсчет экономических измерителей ведется по итогам месяца и результаты известны только к середине следующего месяца, не соответствуют требованиям времени и могут стать тормозом на пути развития общественного производства. Поэтому какими бы удобными и хорошими ни казались сложившиеся привычные методы управления предприятия, от них придется отказываться.

На предприятиях Московского совнархоза организаторами работы по ежедневному подведению итогов соревнования стали главные экономисты и главные бухгалтеры. Когда разработан недельный график производства металла по маркам и профилям, главная бухгалтерия на следующее утро докладывает директору и главному инженеру калькуляцию и экономический расчет — какую прибыль или убыток даст выпуск металла по графику при использовании имеющихся в наличии шихтовых материалов.

Бухгалтерский учет должны знать экономисты и плановики. Перед началом периода они устанавливают задания цехам, агрегатам по производству, затратам материалов, всем видам энергетики и труду. Затем ведется учет выполнения этих заданий.

Внедрение ежедневного планирования, учета и прогнозирования себестоимости и производительности труда, как важнейших показателей при ежедневном подведении итогов соревнования, требует серьезной подготовки. Нужно провести качественную перестройку бухгалтерского и экономического аппарата, обучить людей и добиться, чтобы каждый работник уяснил себе важность и необходимость работы по-новому. Одновременно следует внимательно пересмотреть действующую методику учета и планирования, упростить документацию с тем, чтобы она была достоверной, легко поддавалась машинной обработке. Следует также перевооружить экономическую службу, оснастить ее современной счетно-аналитической техникой, обучать людей работе на ней.

Ежедневное подведение итогов соревнования, бесспорно, поднимет уровень руководства, культуру и четкость в управлении производством. Оно повысит трудовую и творческую активность всего коллектива, ответственность каждого рабочего, мастера, инженера, служащего за непрерывный рост производства продукции, за хозяйское использование агрегатов и материальных ресурсов.

Н. СУББОТИН,
начальник сектора отдела организации труда Череповецкого металлургического завода.

На торговые темы

Магазин на колесах

Владимир еще раз осмотрел машину, проверил, хорошо ли уложены товары, и хлопнул дверкой кабины.

Вскоре автолавка остановилась в Большой Мурге... Не впервые Федоров приезжает сюда со своей автолавкой, на которой он — шофер и продавец. Дальше дорога лежала в Воздвиженье и другие населенные пункты, через которые пролег маршрут магазина на колесах. Он обслуживает тружеников села в период весенне-полевых работ.

Правления сельпо, колхозов «Россия» и «Дружба» разработали мероприятия по улучшению развозной и разносной торговли в дни весеннего сева. Они рассмотрены и утверждены исполкомом Кадниковского сельсовета. Обслуживают полеводов и животноводов отдаленных населенных пунктов восемь раз'ездных магазинов. Этим занимаются работники сельских магазинов В. Н. Лузинова, Ф. И. Шестерикова, Е. И. Гомзякова и другие.

По примеру верховажских кооператоров многие магазины переведены на специализацию, переоборудованы. Торговля пошла значительно лучше.

Не узнать сельмага в Кадникове. Новое, совершенное оборудование преобразило торговый зал. Он выглядит культурнее, стал просторнее, открыт свободный доступ к товарам. Это заставило изменить свое отношение к работе и продавцов, которые стали более внимательными и вежливыми. Коллектив магазина, возглавляемый М. Ф. Губернаторовой, включился в борьбу за звание бригады коммунистического труда, взял на себя высокие обязательства и с честью их выполняет.

В минувшем году товарооборот сельмага увеличился на 180 тысяч рублей. Хорошо идут дела и в этом году. Из месяца в месяц продается товаров больше, чем планируется.

После переоборудования и внедрения новых форм торговли заметно улучшилась работа во втором продовольственном магазине. Недавно закончен ремонт магазина хозяйственных товаров, где установлено новое современное оборудование. На новые формы торговли переведен магазин в деревне Воздвиженье.

Это только начало большой работы, которую предстоит коллективу сельпо выполнить в текущем году по внедрению новых, прогрессивных форм торговли на селе. Как это влияет на товарооборот? Очень положительно. В первом квартале этого года план значительно перекрыт. На три процента он перевыполнен в апреле. Но главное — улучшилась культура обслуживания сельского населения, торговля стала ближе к покупателю, повысилась инициатива тружеников прилавка.

А. АСТАФЬЕВ,
председатель Кадниковского сельпо Сокольского района.

ГОРОД—СЕЛУ

Пора горячая

Двигатели обоих тракторов, будоража все вокруг, работают ровно и четко. Эйно Иванович Рется, один из лучших бульдозеристов автотранспортного цеха Череповецкого металлургического завода, с полминуты послушал ровный гул двигателей и взялся за рычаги управления.

— Ну, трогай, милый!

Трактор развернулся и двинулся к воротам. За ним пошел и второй. Сначала рокот машин отчетливо доносится до территории цеха, затем становится все глуше и глуше. И, наконец, совсем пропадает.

А через несколько дней заводские тракторы уже гудели на колхозных полях. Колхозники с радостью встретили своих шефов: в горячие дни сева они послали на помощь тракторы, да еще и на двухсменную работу. Шефы не поскупились, выделили лучших водителей Н. А. Волкова, Э. И. Ретсю, Н. А. Хохлова и Л. А. Иванова.

Эйно Ивановича в колхозе помнят еще с прошлого года. Председатель колхоза тогда не мог нахвалиться его работой: опытный, безотказный, дело свое знает. И сейчас он приветствует трактористов, как своих добрых знакомых...

Многое сделали и продолжают делать в этом году шефы колхозов — строительные управления и заводы Череповца. Строят скотные дворы, клубы, детские учреждения, механизируют фермы. Механический завод треста «Череповецметаллургстрой» изготовляет для села 2000 прицепных скоб, 1500 упряжных скоб и 300 передних брусьев для тракторов. В механических цехах металлургического завода заказы села не менее ответственны — 100 бугелей, 100 цистерн под горючее, 600 листовых волокуш.

Бугеля, цистерны, волокуши, колеса для сеялок — все эти заказы быстро выполняются коллективами предприятий города. Череповчане понимают, что там, на колхозных полях, сейчас идет главная битва за урожай и потому готовы помочь селу всем необходимым.

Тринадцать шефских тракторов работают в горячие дни сева на полях колхозов Череповецкого района. На каждом тракторе по два водителя. Это дает возможность организовать работу машин в две смены.

— Выручайте! Десятки тракторов могут встать из-за отсутствия коленчатых осей. — С таким призывом в канун майских праздников обратились к череповчанам работники об'единения «Сельхозтехника».

Срочный заказ взялись выполнить металлурги. Работали даже в праздники. Несколько дней назад последняя партия деталей отправлена в колхозы.

У ремонтно-механического цеха № 3 Череповецкого металлургического завода подшефный колхоз — «Путь Ленина». К севу ремонтники привели в порядок всю колхозную технику, обеспечили машины необходимыми запасными частями.

— Наши самодеятельные артисты подготовили две программы концертов, — рассказывает секретарь партбюро цеха О. З. Скурихин. — Как только подсохнут дороги, выедем с концертами в бригады подшефного колхоза.

В дни сева на предприятиях шефов появляются и гости из колхозов. Все они очень спешат, заезжают «на минутку, между делом». Вот на завод гаражного оборудования «заскочил на полчаса» заместитель председателя колхоза «Восход» Т. Данилов. («Вызвали в район — как не зайти к шефам»). Вид у него усталый: только что проехали 80 километров по бездорожью, из них чуть ли не половину пути машину пришлось тащить трактором. Но настроение бодрое.

— Сеем полным ходом, — рассказывает он шефам колхозные новости. — Техника вся работает, к шефам никаких претензий. — И тут же, улыбаясь, добавляет: — Вот только бы запасных частей нам кое-каких, да слесарного и токарного инструмента...

Немного погодя подшефные уже по-хозяйски отбирали со стеллажей нужные сверла, метчики, шестерни, грузили в машину запасные части.

Задерживаться некогда. Сев—пора горячая.

В. МИНИН.
(Наш соб. корр.).

Укреплять общественный порядок

Большинство советских людей сознательно соблюдает государственную и общественную дисциплину, неуклонно исполняет законы и уважает правила социалистического общежития. Но еще встречаются пьяницы, хулиганы, воры, взяточники, морально разложившиеся паразитические элементы. Вот почему борьбе с преступностью неослабное внимание уделяется административными органами, все больше общественников включается в различные формы охраны общественного порядка, правил социалистического общежития.

По инициативе трудящихся на предприятиях, в учреждениях, учебных заведениях, колхозах и совхозах несколько лет назад образованы добровольные народные дружины. Эти самодеятельные организации трудящихся стали большой силой. Дружинниками области предотвращено немало правонарушений. По их сигналам поведение пьяниц и других нарушителей общественного порядка нередко обсуждается в коллективах по месту работы. В числе лучших—дружины Череповецкого металлургического завода, Вологодского льнокомбината, паровозо-вагоноремонтного завода, Велико-Устюгского речного училища, Сямженского профессионально-технического училища, совхоза «Уломский» и другие. За самоотверженные действия семь дружинников области награждены медалями «За отличную службу по охране общественного порядка». Среди награжденных—заместитель начальника цеха Череповецкого металлургического завода тов. Бойко, арматурщик треста «Череповецметаллургстрой» тов. Леоненко, машинист экскаватора тов. Кукин и другие.

Товарищеские суды Сухонского сельского Совета Междуреченского района, Вологодского мебельного комбината, Высоковского сельского Совета Вологодского района, поселка Нижняя Монздома Белозерского района и многие другие ведут полезную работу по воспитанию трудящихся.

Жизнь показывает, что там, где партийные организации целеустремленно и последовательно направляют борьбу с антиобщественными явлениями, где в это дело широко вовлекаются сами трудящиеся, осуществляется партийный контроль деятельности органов милиции, прокуратуры и суда, там неуклонно снижается число правонарушений.

Большую работу по борьбе с правонарушениями проводят Вологодский и Череповецкий горкомы партии. Вопросы охраны общественного порядка рассматриваются бюро горкомов, на собраниях актива. Регулярно проводятся семинары с командирами дружин и председателями товарищеских судов, лучшие дружинники поощряются. И результаты налицо. В этих городах отмечено снижение количества правонарушений.

К сожалению, так дело поставлено далеко не везде. В Соколе, например, не уделяется должного внимания работе народных дружин. В составе их мало коммунистов и комсомольцев, к руководству некоторыми дружинами поставлены неопытные люди. Не случайно здесь многие дружины нередко не выходят на патрулирование или ведут его формально. Так, с 19 по 21 марта работники милиции задержали в городе больше двадцати человек в нетрезвом состоянии, почти половина из них привлечена к ответственности за мелкое хулиганство, а дружинники в эти дни ни одного нарушителя не задержали. На тарномебельном комбинате в прошлом году больше ста человек совершили различные правонарушения. И в то же время народная дружина этого предприятия почти бездействует.

Слабо привлекается общественность к борьбе с правонарушениями в Вытегорском, Харовском районах. А в Междуреченском, Грязовецком Верховажском и Никольском районах даже сократилось количество дружинников.

С недостатками в руководстве народными дружинами нельзя мириться. Надо повышать ответственность партийных организаций за деятельность их, к руководству привлечь наиболее авторитетных работников. Следует пополнять дружины за счет передовых рабочих, служащих, колхозников, особенно из числа коммунистов и комсомольцев. Партийные организации должны позаботиться о том, чтобы каждая дружина хорошо работала, чтобы их деятельность не ограничивалась патрулированием. Главное в деятельности дружин—предупреждение правонарушений. Они должны знать положение дел в своих микрорайонах, иметь хорошую связь с населением.

В ряде городов и районов области ослаблено внимание к работе с подростками. Из-за невнимания к организации их досуга, нетребовательности к отдельным родителям за воспитание детей, недостатков учебно-воспитательной работы в школах и профессионально-технических училищах некоторые подростки оказываются в числе правонарушителей. Этим должны быть обеспокоены не только органы народного образования, но и все общественные организации, административные органы. Забота о воспитании подрастающего поколения—дело всех. Особое внимание следует обратить на трудоустройство выпускников восьмилетних и средних школ. Установленные облисполкомом для предприятий лимиты на трудоустройство подростков должны быть повсеместно выполнены. Партийным, комсомольским и профсоюзным организациям следует позаботиться о создании необходимых условий для получения подростками специальностей, для вовлечения их в активную трудовую и общественную жизнь коллективов предприятий.

Судебная практика показывает, что большинство правонарушений совершается на почве пьянства. К сожалению, борьба с этим злом ведется недостаточно. Мало еще таких предприятий, коллективы которых создают пьяницам обстановку нетерпимости. А без самого строгого вмешательства общественности в поведение тех немногих, которые позорят коллектив, наносят ущерб производству, трудно рассчитывать на успех в борьбе с пьянством.

Укрепление общественного порядка—общая задача административных органов и всей общественности. Надо совместными усилиями настойчиво добиваться искоренения правонарушений и укрепления социалистической законности.

Н. ГУРЬЕВ.

ШИРЕ РАЗМАХ ЛЕТНЕГО СПОРТА!

Наступило спортивное лето—пора массового спорта, состязаний легкоатлетов и футболистов, волейболистов и баскетболистов, любителей водного и велосипедного спорта, массового туризма. Да мало ли чем еще увлекаются наши спортсмены! Даже те, кто сами не занимаются спортом, с увлечением следят за соревнованиями, активно посещают стадионы и спортплощадки.

В нашей области за последние годы значительно выросло число физкультурников. Их сейчас насчитывается почти 180 тысяч человек, кроме того, более 50 тысяч занимаются производственной гимнастикой. Только за прошедший год в ряды физкультурников влилось почти 20 тысяч юношей и девушек, подготовлено 23 мастера спорта, 34 тысячи спортсменов-разрядников, 36 тысяч значкистов БГТО и ГТО, более шести тысяч инструкторов-общественников и судей.

Минувший год был богат спортивными состязаниями. Но еще более интересным, разнообразным и массовым по числу участников должен стать нынешний спортивный сезон. В День Победы, 9 мая, в Вологде, Череповце и других городах поднят флаг спортивного сезона. В Череповце, например, в различных видах спортивной борьбы приняло участие около двух тысяч человек. В областном центре только в легкоатлетической эстафете участвовали команды от 70 коллективов физкультуры. Массовые соревнования прошли в городах Соколе, Великом Устюге, Тотьме, Белозерске, Харовске, Вытегре, Кириллове, Бабаево, селе Шуйском. В Вологде организованно начали летний спортивный сезон коллективы льнокомбината, пединститута, ряда техникумов и школ.

Однако в ряде городов, районов и коллективов все еще затишье. Это, прежде всего, относится к Вологодскому, Череповецкому, Велико-Устюгскому и другим районам, к коллективам завода «Северный коммунар», трестов «Вологодстрой», «Вологдопромстрой». Физкультурным организациям надо решительно активизировать свою работу, сделать все, чтобы добиться массовости спорта, повышения мастерства спортсменов. Чем скорее все без исключения коллективы включатся в спортивный сезон, чем больше старания вложат они в подготовку каждого мероприятия, соревнования, тем выше будут результаты.

Физкультура и спорт предполагают, прежде всего, массовые соревнования и, чем их будет больше, чем они лучше будут организованы, чем больше будет участников, тем больше выявится молодых способных спортсменов. Но при этом порой имеют в виду прежде всего областные массовые соревнования. Мало придается значения соревнованиям непосредственно в коллективах физкультуры, цеховым и бригадным первенствам. Редко проводятся встречи по различным видам спорта между командами предприятий и колхозов-соседей, мало внутрирайонных состязаний, товарищеских встреч физкультурников колхозов, совхозов, леспромхозов. Это обязательно следует учесть в спортивном календаре.

Важное значение имеет привлечение к занятиям физкультурой и спортом подростков. Между тем до сих пор многие из них не вовлекаются в занятия физкультурой. Работа с ними не ведется. Не создаются детские дворовые спортивные команды. Даже в Вологде в прошедшее лето было лишь 12 дворовых команд. Важно, чтобы ведущие спортсмены считали для себя первейшим долгом организацию спортивной работы среди детей. Этим делом более предметно должны заниматься комсомольские и профсоюзные организации. Повсеместное создание дворовых детских спортивных команд—наша конкретная задача.

Физкультурники области располагают определенной спортивной базой. Но здесь, по меньшей мере, два серьезных недостатка: первый—запаздывание с подготовкой спортивных сооружений к летнему сезону. Это, прежде всего, относится к стадионам Сокола, вологодского «Локомотива», череповецкого «Строителя». Второй—многие спортивные сооружения нередко пустуют даже в разгар сезона. Это тем более непонятно, когда сооружений не хватает, когда многие из них перегружены.

Не везде проявляется должная забота об укреплении материальной базы. В городах Вытегре, Тотьме, Кадникове, селах Верховажье, Шуйском, Усть-Угольском, на Велико-Устюгском и Вологодском судоремонтных заводах, череповецком заводе «Фанеродеталь», Сокольском лесопильно-деревообрабатывающем комбинате, в Монзенском леспромхозе и других населенных пунктах и предприятиях нет простейших стадионов. А ведь создать их не такое уж трудное дело, если бы руководители районов, предприятий больше заботились о молодежи. Беззаботно относится к нуждам стадиона «Локомотив» начальник отделения дороги тов. Денисов. Медленно ведется реконструкция стадиона «Динамо». Давно пора покончить с недооценкой создания спортивной базы, содержания ее в порядке со стороны отдельных работников.

Нынешний спортивный сезон богат интересными и массовыми состязаниями. Состоявшиеся на днях совещание физкультурного актива области и городская учредительная конференция Союза спортивных обществ и организаций вскрыли недостатки в подготовке к сезону, определили меры активизации работы спортивных организаций. Утвержденный план предусматривает проведение большого количества различных спортивных соревнований, состязаний как в областном, городском масштабах, так и непосредственно в коллективах физкультуры.

Центральным событием нынешнего спортивного сезона будет восьмая Всесоюзная летняя спартакиада профсоюзов. Во многих коллективах уже дан ей старт.

Дальнейшее совершенствование мастерства спортсменов, особенно в футболе, легкой атлетике, плавании, гимнастике, спортивных играх, действенная массовость спортивных состязаний непосредственно в коллективах физкультуры— таковы первоочередные задачи нынешнего спортивного сезона.

За выдающиеся заслуги перед Родиной, массовый героизм, мужество и стойкость, проявленные трудящимися столицы Союза Советских Социалистических Республик города Москвы в борьбе с немецко-фашистскими захватчиками, и в ознаменование 20-летия победы советского народа в Великой Отечественной войне 1941—1945 годов Президиум Верховного Совета СССР присвоил городу Москве почетное звание «Город-Герой».

НА СНИМКЕ: Москва сегодня. На площади у Выставки достижений народного хозяйства СССР.

Фото Н. Грановского. Фотохроника ТАСС.

БОРЬБА продолжается

ЛОНДОН, 20 мая. (ТАСС). Находящийся здесь член Политбюро Демократической партии Курдистана Дж. Талабани заявил на пресс-конференции, что правительство Арефа ведет с начала апреля войну на уничтожение курдского народа. Против курдов брошена армия, насчитывающая 40.000 солдат и офицеров. Правительственные войска применяют авиацию, газы, напалм, беспощадно расправляются с мирным населением. Курдский народ отражает эти атаки, используя в основном то оружие, которое он захватил у нападавших. В то же время правительство Ирака отказывается рассмотреть предложения курдов, единственное стремление которых—добиться самоуправления в рамках Иракской Республики.

Дж. Талабани сказал, что курдская проблема не будет решена до тех пор, пока в Багдаде не будет создан демократический парламентский режим.

●

СОВРЕМЕННЫЕ ИНКВИЗИТОРЫ

КАИР, 21 мая. (ТАСС). Пятеро бахрейнцев, заключенных английскими колониальными властями в тюрьму Калаа, не выдержали истязаний и скончались во время пыток с применением электричества, сообщило агентство МЕН, ссылаясь на сведения, просочившиеся из этого тюремного застенка. Согласно полученным сообщениям, колонизаторы подвергают арестованных патриотов и участников массовых антианглийских демонстраций в этом протекторате в центральной части Персидского залива крайне жестокому обращению.

ИХ ПСЕВДОНИМ: ПАУКИ

На днях в Гамбурге была обнаружена неонацистская листовка. «Наследие Адольфа Гитлера шагает по свету,—говорилось в ней.—Мы должны быть готовы к грядущим боям во имя великих национал-социалистских идей». Эта листовка не была анонимной. Под ней стояла подпись: «Пауки». Кто же скрывается под этим характерным «псевдонимом»?

«Пауки»—тайная нацистская организация, которую возглавляют высшие офицеры бывшей гитлеровской дивизии «Ваффен СС». «Пауки» имеют штаб-квартиры в Гамбурге и Мюнхене и отделения в 40 западногерманских городах.

Но щупальца «пауков» тянутся не только по ФРГ. Западногерманские фашисты укрепляют связи со своими единомышленниками в других странах.

Фашисты всеми силами стремятся расширить свою деятельность. Число неонацистских союзов и об'единений типа «Пауков» в ФРГ постоянно растет. Уже сейчас их более 120. Около шестидесяти издательств выпускают их пропагандистские книжонки и листовки. Среди фашистских организаций особенно влиятельны ХИАГ («Общество взаимопомощи бывших эсэсовцев»), Германский социальный союз, «Традиции Адольфа Гитлера», молодежное об'единение «Адлер», «Дейчес бунд».

Вопли «пауков» о том, что нацизм «шагает по свету», не случайны. Используя как свою постоянную базу Западную Германию, нацисты за последнее время выползают из щелей в самых различных странах. Недавно раскрыт фашистский заговор в Швеции.

Организация «Такуара» в Аргентине, как свидетельствует корреспондент агентства Юнайтед Пресс Интернейшнл Джек Бреннен, является «современной копией нацистских штурмовиков 30-летней давности». Она теснейшим образом связана с германским фашизмом и во главе ее стоят немецкие нацисты. Летом 1945 года, после окончания второй мировой войны, две нацистских подводных лодки спокойно прибыли к побережью Аргентины. Капитаны лодок высадили на берег свои команды и высадились сами. В Аргентине по-прежнему говорят о том, что на одной из этих лодок прибыл и до сих пор находится в стране заместитель Гитлера, назначенный его преемником, ведущий лидер нацистской партии Мартин Борман. Вместе с ними был и Иозеф Менгеле—кровавый убийца, бывший главный врач концентрационного лагеря Освенцим.

В Аргентине скрывался и Эйхман, пока его не изловили и не казнили. После смерти отца его старший сын Хорст заявил: «Нас много и нацизм нельзя уничтожить. Мы будем действовать».

Вот некоторые из этих действий, проведенные под руководством фюрера «Такуары», нацистского выродка Хорста Эйхмана: аргентинские фашисты взорвали несколько помещений прогрессивных организаций; на одной из улиц они заменили название:

«Улица Адольфа Гитлера» и т. д.

Полиция не торопится с поисками главаря бандитов. Жена Хорста Эйхмана продолжает жить в своем доме, где по праздникам рядом с аргентинским флагом вывешивается нацистский флаг. Она регулярно получает деньги «от неизвестных лиц», в том числе и из ФРГ. В настоящее время два брата Хорста Эйхмана—Клаус и Дитер находятся в Западной Германии в качестве «связных».

И нацисты поднимают голову. В Австрии во время апрельской антифашистской демонстрации был убит коммунист Эрнст Кирхвегер. Его убийца — фашистский молодчик Гюнтер Кюмель в свое время участвовал в нападении нацистов на австрийский парламент, малевал свастику на стенах домов.

В Англии главарь местных нацистов Колин Джордан на днях вещал на одном из сборищ своих единомышленников: «20 лет назад нацизм вынужден был уйти в подполье. Теперь мы должны показать, что мы живы».

Бывший полковник СС, специальный агент Гитлера Отто Скорцени, выдачи которого за тяжкие преступления во времена гитлеровского господства требуют многие страны, спокойно раз'езжает по городам Южно-Африканской Республики. Официально Скорцени прибыл в ЮАР из Мадрида, где он нашел себе убежище, с «деловым визитом» — в качестве представителя испанских компаний для участия в иоганнесбургской ярмарке. Под маской коммивояжера он занимается восстановлением международной сети фашистов и приехал в страну расиста Фервурда, где окопались многие видные нацисты, для соответствующих переговоров. Скорцени несколько дней подряд совещался в «немецкой колонии» Иоганнесбурга с ее членами, а также с «туристами», прибывшими из ФРГ на ярмарку. Затем он выехал в Кейптаун.

Из ФРГ фашизм расползается по земному шару. Но сейчас не 1939 год. В мире есть силы, которые способны отрубить щупальца всяким эйхманам, джорданам, дундалям и прочим «паукам».

А. ГУРКОВ. (АПН).

ЗА РУБЕЖОМ
СОБЫТИЯ · ЗАМЕТКИ · КОММЕНТАРИИ

БЕН БЕЛЛА: В ПОВЕСТКЕ ДНЯ—индустриализация Алжира

АЛЖИР, 21 мая. (ТАСС). Президент Алжирской Народной Демократической Республики Ахмед Бен Белла, совершающий поездку по восточным районам страны, заявил в городе Тебесса, что индустриализация Алжира стала настоятельной необходимостью для дальнейшего развития страны. Он подчеркнул, что Алжиру необходимо иметь такие новые отрасли промышленности, как автомобильная, авиационная и машиностроительная. В предстоящем пятилетии, сказал Бен Белла, произойдут значительные изменения в промышленной структуре Алжира. Страна будет иметь современную промышленность: для этого имеются все возможности, в частности, дешевая электроэнергия и богатейшие запасы полезных ископаемых.

● ● ●

США НА СТОРОНЕ РЕАКЦИИ

ВАШИНГТОН, 21 мая. Корр. ТАСС В. Вашедченко сообщает:

В американской печати и в передачах по телевидению приводятся неопровержимые доказательства того, что американские войска в Доминиканской Республике открыто выступают на стороне реакционной военной хунты. Благодаря американской военной помощи войска хунты сумели оттеснить на некоторых участках Санто-Доминго части, борющиеся за восстановление конституционного режима.

Корреспондент «Нью-Йорк таймс» сообщает из Санто-Доминго, что войска хунты ведут наступления «при явной поддержке со стороны американских войск». Корреспондент «Нью-Йорк геральд трибюн» пишет из доминиканской столицы, что «солдаты морской пехоты и воздушно-десантных войск США оказывали 19 мая прямую и косвенную поддержку... войскам хунты». На улицах Санто-Доминго можно видеть грузовики, в которых американские войска и солдаты хунты совместно доставляются к месту боев.

Из Санто-Доминго сообщают, что там был убит в перестрелке с американскими войсками министр конституционного правительства Рафаэль Фернандес.

Таковы факты, а вопреки им официальный Вашингтон продолжает твердить, что американские войска имеют строгие инструкции «соблюдать нейтралитет». Об этом, в частности, заявил вчера, ссылаясь на президента США, секретарь Белого дома по вопросам печати Риди.

ПОПЫТКА НЕ УДАЛАСЬ

НЬЮ-ЙОРК, 21 мая. (ТАСС). Командующий военно-воздушными силами Южного Вьетнама Нгуен Као Ки об'явил сегодня, что вчера была сорвана попытка произвести новый государственный переворот, который планировался группой офицеров. 50 офицеров, по его словам, арестованы.

Заговорщики, заявил Нгуен Као Ки, намечали убийство его, а также южновьетнамского министра обороны генерал-майора Нгуен Ван Тхиеу.

Корреспонденты американских информационных агентств сообщают из Сайгона, что среди арестованных, как полагают, несколько офицеров, осужденных заочно за участие в государственном перевороте 19 февраля, который привел к отстранению от руководства южновьетнамскими вооруженными силами генерала Нгуен Кханя. Это—уже восьмая попытка государственного переворота в Южном Вьетнаме со времени падения режима Нго Динь Дьема в ноябре 1963 года.

●

РАСКРЫТ ЗАГОВОР

КОТОНУ, 21 мая. (ТАСС). Как сообщила сегодня канцелярия премьер-министра, в Дагомее раскрыт заговор, направленный на свержение нынешнего правительства страны.

Заочный УНИВЕРСИТЕТ УЧИТЕЛЯ

ДУШИ ПРЕКРАСНЫЕ ПОРЫВЫ...

Увлекают учащихся четвертого класса уроки истории. Правда, ребята изучают только отдельные эпизоды из отечественной истории, но и они дают много интересного, захватывающего. Слушая рассказы учителя, читая статьи учебника, дети мысленно совершают «путешествие» в далекое прошлое, знакомятся с героическими страницами борьбы народа за Родину.

Уроки истории—важнейшее средство патриотического воспитания учащихся. Но, чтобы они стали такими, учителю нужно уметь глубоко и правильно проанализировать историческое событие, дать ему марксистско-ленинскую оценку.

Содержательно и интересно проводит уроки истории учительница Шуйской средней школы Междуреченского района Агния Павловна Маркова. К одному из них на тему: «Как боролись передовые люди против крепостного права» Агния Павловна подобрала существенный в идейном отношении материал об А. С. Пушкине, Т. Г. Шевченко, Н. А. Некрасове, Н. Г. Чернышевском и с помощью его ярко показала их мечты о свободе и счастье народа, их мужественную борьбу против крепостного гнета.

Предыдущий урок был посвящен декабристам, поэтому учительница поставила перед классом вопросы: Из кого состояли члены тайного общества и какие цели ставили? Почему декабристы потерпели поражение? Как понимать выражение: «Из искры возгорится пламя»? Обобщив ответы, повела дальнейший разговор.

— И пламя разгорелось. Крестьяне упорно добивались отмены крепостного права. В борьбу против крепостничества втягивались все новые и новые люди. О них, о борцах за свободу народа, вы сейчас и узнаете,—сообщила Агния Павловна и открыла сделанную на доске запись темы урока: «Борцы за свободу народа» и картины-плакаты. На каждом в овале—портрет писателя, под ним—даты жизни, еще ниже — отрывок из его произведения или мысль, высказанная в защиту народа и отражающая мечты о народном счастье.

Обратившись к первому плакату, поведала ребятам, что другом декабристов и борцом против крепостничества был великий русский поэт А. С. Пушкин. В своих стихах он открыто и смело выступал против царского и помещичьего произвола, изобличал царя и помещиков в том, что они довели крепостных людей до положения рабов. Пушкин любил родной народ и верил, что наступит время, когда он добьется свободы. Поэт писал: «Товарищ, верь...»—звучит отрывок из стихотворения «К Чаадаеву», написанный на плакате.

Как понять выражения: «взойдет она, звезда пленительного счастья», «Россия вспрянет ото сна», «И на обломках самовластья напишут наши имена!»—следуют один за другим вопросы к классу.

Агния Павловна обращает внимание на идейно-смысловое содержание наиболее существенных частей текста, стараясь показать идейные позиции поэта. Учащиеся отметили, что Пушкин призывал народ верить в то, что наступит свободная жизнь. Он считал, что крепостное право—это тяжелый сон в жизни России, и народ сам поднимется на борьбу за свободу и освободится от крепостничества. Разбирая последние строки стихотворения, остановились на значении слова «самовластье». Дети правильно поняли смысл последних слов поэта, отметили, что Пушкин верил и в то, что народ не забудет своих защитников и борцов против крепостничества. Учительница сообщила, что за вольнолюбивые стихи Пушкин преследовался царским правительством, рассказала о ссылках, травле поэта, причине его гибели, о том, что царь и полиция боялись Пушкина даже мертвого... Заканчивая рассказ, под плакатом написала: «6 лет ссылки из 37 лет жизни».

Об украинском поэте Т. Г. Шевченко учительница сообщила, что он тоже сильно ненавидел крепостничество, перенес много унижений и оскорблений от помещика, крепостным которого был, поведала о ссылке и солдатчине поэта. Потом коллективно обсудили смысл напечатанного на плакате обращения поэта к народу:

Вы боритесь — и поборете!
С вами правда,
С вами слава
И воля святая!

На доске, под вторым плакатом, появляется фраза: «Более десяти лет ссылки и солдатчины из 47 лет жизни».

О поэте Н. А. Некрасове ребята узнали, что он издавал журнал «Современник», в котором печатали свои произведения передовые писатели России. Со страниц его раздавались призывы к борьбе против угнетения. Вопрос о том, как относился Некрасов к судьбе народа и России, учащиеся уяснили из стихотворения «Душно! Без счастья и воли...».

В рассказе о Н. Г. Чернышевском тоже значительно был расширен материал учебника. Перед детьми предстал образ благородного и самоотверженного борца за народное счастье, замученного царским правительством. «61 год жизни, свыше 20 лет ссылки и каторги»—пишет в заключение беседы под плакатом о Чернышевском учительница.

Обобщая рассказ о борцах за свободу народа, Агния Павловна подчеркнула, что у них была тяжелая жизнь, они страдали из-за преследований царского правительства, и обратила внимание на записанные на доске сведения о ссылках, солдатчине, каторге. Все прочитали эти записи. Но преследования и жестокость царского правительства не сломили боевой дух великих людей. Жизнь их была отдана самому прекрасному: борьбе за свободу и счастье человека. Народ глубоко благодарен им, чтит их светлую память. В нашей стране им воздвигнуто много памятников, но самым лучшим памятником является чувство благодарности и уважения, которое должно быть в сердце каждого советского человека.

Далее следует самостоятельная работа с учебником—тихое чтение параграфа «Борцы за свободу народа». Потом учащиеся составляют рассказ по иллюстрации учебника «А. С. Пушкин в селе Михайловском».

Агния Павловна говорит о роли передовых борцов за свободу, отмечает, что они вызывали сочувствие к угнетенному народу у всех передовых людей России, поднимали народ на борьбу против царя и помещиков, помогали понять, что добиться лучшей жизни можно только путем борьбы самого народа за свое освобождение.

Многое дал этот урок для идейно-патриотического и эстетического воспитания учащихся. Они поняли, что своей борьбой за свободу выдающиеся сыны Родины внесли большой вклад в историю нашей страны и занимают в ней почетное место.

Н. КОТЯГИНА, методист Вологодского института усовершенствования учителей.

Вот какие они, наши вологжане...

НОВГОРОД. Город легенд и былин. Город, где все напоминает о бессмертном мужестве русского народа. Александр Невский. Его дети, внуки и правнуки... История, уходящая в глубь столетий, и история последней четверти века—разве перечтешь все беспримерные подвиги во славу земли русской, в защиту вольности и счастливой жизни ее граждан.

Фашисты не жалели ни огня, ни свинца, чтобы стереть с лица земли славный русский город. Было разрушено все—и дома, и архитектурные памятники. Одни руины оставили гитлеровцы новгородцам, уцелело всего лишь 40 жилых домов! И это вместо красивейшего города—памятника древнерусского зодчества...

Но прошло 20 лет. И Новгород снова стоит неколебимый, прекрасный своей мужественной красотой. Это те, кто когда-то бился под его стенами с врагом, дети тех, кто сражался за любимый город, вновь отстроили его, подняли из развалин. И снова живет наш Новгород. Он полон памяти о тех, кто вернул его в семью советских городов, кто отдал жизнь за его освобождение. И в незабываемый день 20-летия победы над врагом, когда вся страна склоняла головы перед величием подвигов героев, новгородцы так же славили их...

В канун Дня Победы в седом новгородском Кремле, где захоронены останки погибших воинов, состоялось торжественное открытие мемориального надгробия на братских могилах. Это сооружение—память тем, кому мы сегодня обязаны своей жизнью.

Простая, облицованная серым гранитом, шестнадцатиметровая плита врезана в зеленый откос у кремлевской стены. По верху ее идут слова ленинградского писателя Даниила Гранина: «Основа жизни мужество народа и в подвигах бессмертие его». Ниже—на другой плите—эмблема: штык, звезда и дубовая ветвь. Надпись: «Мы никогда не забудем бойцов революции. Они отдали жизнь за нашу свободу, равенство, братство и подняли Красное знамя Советов».

Рядом слова—«Здесь лежат солдаты Великой Отечественной войны. Они сделали все для победы. Вечная слава им». Внизу—фамилии погибших.

Перед стеной—большая мраморная площадка с чашей для Вечного огня.

Кому же выпала ни с чем не сравнимая честь зажечь его?

Нашему земляку, прославленному летчику, Герою Советского Союза, бывшему рабочему Вологодского паровозо-вагоноремонтного завода, отличному гармонисту, вожаку молодежи, Игорю Каберову. Это он на своем ястребке сбил десятки самолетов врага, спас тысячи жизней... В поднятой руке Каберова—факел с Вечным огнем—частица Вечного огня с Марсового поля Ленинграда. Его доставили в город ленинградцы—участники звездной эстафеты городов-героев.

Игорь Каберов подносит факел к чаше. И вот уже вспыхнуло, зареяло пламя—священный символ крови тех, кто вернул мир и счастье людям...

Одним из них был простой вологодский паренек из деревни Абакшино Александр Панкратов. Память о нем будет жить и жить, будет помогать трудиться и бороться за то, чтобы всегда было и солнце ясным и небо чистым...

Именем его названа улица города, который оборонял он от врага в тот суровый августовский день 1941 года. Шли тяжелые оборонительные бои. В Кирилловском монастыре, расположенном на одном из островов, фашисты устроили наблюдательный пункт и оттуда корректировали огонь своих батарей. Отряд танкистов во главе с политруком танковой роты Александром Константиновичем Панкратовым проник на остров и начал штурм монастыря. Противник открыл бешеный огонь, казалось, двинуться вперед немыслимо. И тогда политрук—наш Саша вырвался и бросил гранату. Пулемет замолчал. Сбит? Нет. Снова застрочил...

Уже израсходованы все патроны и гранаты, а пулемет бьет и бьет. И тогда Панкратов с возгласом: «Вперед!» сделал рывок и грудью закрыл губительный огонь...

Майский ветер бежит по Новгороду. Ласково, очень ласково овевает он улицы, одну из них, ту, что носит сегодня имя Героя Советского Союза Александра Панкратова.

...Велика родная земля. В годы битвы с врагом много пролегло по ней фронтов. И на каждом из них, не щадя своей жизни, среди других бойцов бились и наши земляки-вологжане. Это им, как и многим другим, поют вечную славу, это о их подвигах рассказывают отцы и матери детям...

А. КИБАРДИНА.

Друзья. Фотоэтюд П. Оскерко.

ИНФОРМИРУЮТ ЧИТАТЕЛИ

Итоговое занятие

Недавно в большом зале Дворца культуры металлургов Череповца состоялось итоговое занятие университета культуры.

Перед слушателями и преподавателями университета выступили самодеятельные артисты русского народного ансамбля песни и танца Дворца культуры металлургов. Они показали театрализованную композицию, посвященную Дню Победы.

А. ПЯТИЛЕТОВ.

• •

Деревенские огни

В Москве открылась первая Всероссийская выставка сельских самодеятельных художников. На ней представлены и работы вологжан: В. Попова, каменщика-пейзажиста Ю. Ельцова, электрика Ю. Петрова (автора картины «Ночь», изображающей северную деревню в сверкающих огнях), Д. Махова — самого юного участника Всероссийской выставки. Ему 12 лет. Выступает он как натюрмортист.

Отдельно следует сказать о столяре Вологодского района Е. Гусеве, выставившем пейзаж, и шрифтовике-рекламисте клуба Красавинского льнокомбината А. Буракове, который тоже выступает с натюрмортом.

Сближает их то, что они уже появлялись на всероссийских и всесоюзных показах.

В. ПОКРОВСКИЙ.

ИСКУССТВО ТАНЦА

Когда в Вологду приезжает новый коллектив, это вызывает понятный интерес. Какова она будет, эта первая встреча?

С таким чувством направлялись зрители во Дворец культуры железнодорожников на концерт Государственного Красноярского ансамбля танца Сибири.

Традиционные русские хороводы, кадрили, веселые переплясы, сюжетные танцы. Сколько чистоты, благородства, грации было, например, в замечательном сибирском хороводе «Ангара и Енисей», в современном лирическом хороводе «Рожь»!

Плавные переходы, сложные перестроения, сделанные в безупречно строгом и четком ритме, создавали рисунок тонко продуманный, под стать сказочным рисункам сибирской земли.

Следуя новаторскому примеру прославленной «Березки», ансамбль ввел вокалистов. В сопровождении песни исполняются различные танцы. Нельзя не сказать доброго слова о вокальном трио в составе дипломантов Всероссийского конкурса артистов эстрады Л. Елесиной, Л. Беляевой, Т. Сергиенко. Исполнительскую манеру трио отличает эмоциональная сдержанность, филигранная отделка фразы, ясность голосоведения.

Радует хорошо слаженный оркестр народных инструментов, сопровождающий большую программу ансамбля танца. В этом несомненная заслуга руководителя оркестра, чуткого музыканта А. Вагнера.

Художественный руководитель и главный балетмейстер, заслуженный деятель искусств РСФСР Михаил Годенко создал интересную программу, которую восторженно встречают и на сценах столицы, и в рабочих клубах. Так было и в Вологде и в Череповце.

И. ЭЛЬПЕРИН.

На снимке: сибирский хоровод.

Фото **П. Оскерко.**

ВЕНОК ГЕРОСТРАТА

На моральные темы

Однажды Аркадий Антонович Аксеновский, листая маленькую книжицу, узнал, что некий Герострат, чтобы прославиться, в 356 году до нашей эры сжег удивительной красоты храм. Читал он и думал: каменщики строили храм в течение 120 лет, но история не сохранила их имен. Герострат за одну ночь без особого труда прославил свое имя на века: о нем пишут даже в наше время.

И вот ходят по Енангску слухи, что начальнику второго производственного участка колхоза «Передовик» даже во сне является этот Герострат с просмоленной паклей в руке и говорит: «Чиркни спичкой, и твое имя будет сиять рядом с моим».

Аркадий Антонович вскакивал с постели с испариной на лбу: неуж-то свершится!

Но шли дни, из них складывались месяца. А слава так и не приходила. Его изредка журили в правлении колхоза то за недостатки на фермах, то за медлительность в подготовке к весеннему севу.

Приближалась весна. Аркадий Антонович уходил на работу рано. Садился за грубо сколоченный стол, жался от холода.

«Затопить бы печку,—думал он, когда холодок добирался до костей.—Хорошо бы в тепле посидеть. Тепло, оно и колхозников располагает к беседе».

К девяти часам являлась его помощница, счетовод Попова. Нина Васильевна доставала из сейфа бумаги, разные бланки, куталась в шаль, с надеждой поглядывала на Аркадия Антоновича, на холодную кирпичную печь, на маленькую буржуйку.

А буржуйка стояла и ухмылялась во всю ширину поддувала. Аркадий Антонович говорил, обращаясь к Нине Васильевне:

— А что, в самом деле, не подбросить ли уголька в буржуйку?

Та быстренько брала ненужные бумаги, запихивала их в печку. Находились чурки, щепки.

Аркадий Антонович чиркал спичкой. Вспыхивало пламя. Гудела железная труба, что выходила в дымоход через стенку соседней комнаты, в которой располагалась библиотека.

Из библиотеки, приоткрыв дверь, выглядывала заведующая. Зоя Андреевна Кузнецова недовольно ворчала:

— Опять вы с этой печкой возитесь. Спалите все здание...

А буржуйка хохотала, требовала новую порцию дров.

Входила заведующая клубом Галина Андреевна Ефимова.

— Ну, когда вы прекратите это безобразие? Трубы-то кое-как вставлены. Сгорит библиотека, сгорит клуб. Ведь мы под одной крышей с вами.

Буржуйка злилась, краснела сама, краснели трубы. Нина Васильевна на замечания отмахивалась:

— А что нам околевать здесь из-за вашей библиотеки!

Аркадий Антонович отмалчивался. Он-то знал, что, во-первых, конторе производственного участка здесь, в здании клуба, не место, во-вторых, — железную печку топить категорически запрещено. Но каждый раз желание побыть в тепле брало верх над разумом.

Наступило 10 апреля, суббота. Начальник производственного участка в контору не зашел. Счетовод посидела одна, поежилась от холода. И решила подбросить в печку огонька. Но буржуйка на этот раз оказалась слишком злой. Она брызгала искрами, из которых возгорелось пламя.

Почуяв беду, Нина Васильевна растерялась. Вместо того, чтобы вылить ведро воды на «очаг загорания», она бросилась бежать из конторы в деревню Митино за помощью.

Когда вернулась обратно с односельчанами, пламя уже гуляло по всей библиотеке и проникло в зал клуба. Пожар бушевал.

Кто-то его тушил. Кто-то вытаскивал из зрительного зала никому не нужные скамьи. Но никто не мог спасти книг. Сгорело более пяти с половиной тысяч томов. Сгорел и клуб. Киномеханик успел вынести только аппаратуру.

Негде теперь сидеть Аркадию Антоновичу. Его стул и стол тоже сгорели. Правда, в Кичменгском Городке ходят слухи, что Аркадий Антонович об этом не тужит. Он обеспокоен лишь тем, как бы искромечущий венок Герострата не достался одной Нине Васильевне.

Оснований для такого беспокойства, право, достаточно. Например, в протоколе пожарной инспекции его имя совершенно не значится, хотя всем ясно, что пожар возник из-за неисправности отопительной системы. А виноват в этом он, начальник производственного участка Аркадий Антонович Аксеновский.

М. ТОМИЛОВ.

—⊙—

ПОГОДА

С 22 по 24 мая ожидается переменная облачность, местами кратковременный дождь. Ветер северо-западный, слабый до умеренного. Температура ночью —1, +4, днем +10, +15 градусов.

„ПЕЙЗАЖ НАШЕЙ РОДИНЫ"

В залах Вологодской областной картинной галереи открылась выставка «Пейзаж нашей Родины». Она собрана из произведений живописи и графики, созданных художниками Российской Федерации за последние пять лет. Выставка будет экспонироваться в Вологде до 10 июня.

Восхищение величественной природой своей Родины у советских людей тесно связано с любовью к ее обновленным землям, покоренным рекам, величавым городам.

Творческое воображение художника наделило индустриальный пейзаж живым дыханием, открыло в нем подлинную красоту. Таковы работы заслуженных деятелей искусств РСФСР А. П. Бубнова, Н. И. Осенева, Ю. С. Подлеского, художников А. Ф. Бурака, Ю. В. Мошкина.

По-прежнему волнуют художников весенние разливы, цветение деревьев, багрянец осенних лесов, первый снег, зимняя сказка из кружевных узоров ветвей, красота земных плодов и цветов (С. В. Герасимов—«Цветущие деревья», Н. М. Ромадин—«Русский Север», «Заснеженный вечер», В. Я. Юкин—«Сено везут»).

Хочется отметить имена молодых, но уже выделившихся в ряды ведущих советских пейзажистов с Урала — Б. Ф. Домашникова и А. Д. Бурзянцева.

Если А. Д. Бурзянцев—неторопливый рассказчик («В старом городе», «Зима»), то Б. Ф. Домашников —поэт, создающий тонкие лирические образы природы («Новгород». «София зимой»).

Наряду с пейзажем, в экспозиции значительное место отведено натюрморту.

38 произведений представляют на выставке ее графический раздел. Сюда входят акварель, пастель, гуашь, темпера, гравюра.

Тремя работами представлен на выставке заслуженный деятель искусств РСФСР Г. Г. Нисский («Зима. Остапово», «Серый день». «Ховрино»). Немало на ней прекрасных акварелей хуложников Н. Волкова, В. Богаткина, С. Бессонова.

Удачно найдена композиция, с волнением передан образ знакомой картины в линогравюре Л. Ройтера «Зреет пшеница» **(смотри снимок).**

Тонкое, глубокое знание родного края показали в своих работах карельские хуложники С. Х. Юнтунен («Лесное озеро»), А. Авдышев («На утренней заре», «Часовня»), М. Мечев («Лес, вода и камень»).

Н. ТИМАШЕВИЧ,
директор передвижной выставки.

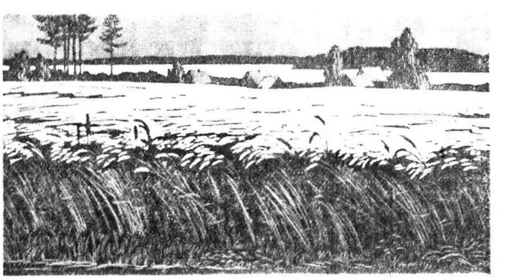

С новосельем вас!

РАССКАЗ-ШУТКА

ИВАН ПЕТРОВИЧ пил густой, как колесная мазь, чай, лениво развалившись в старом деревянном кресле.

— Здравствуй, Иван Петрович!

— Здорово, здорово. Ты сама пришла или я тебя вызывал?

— Сама по себе, батюшко. Кто обо мне, старухе, и позаботится, ежели не комхоз? Вот и приковыляла.

— Так, значит, я тебя не вызывал... Разговора не будет.

— Я к тебе осьмой раз, а ты опять на порог указываешь.

— У меня государственные дела, бабка, поняла? А станут тут ходить всякие, когда я их делать буду? Никуда твоя квартира не денется. Лет пять-шесть поживешь в своей развалюхе. Сама-то ты не больно крепка. По Митьке и шапка...

— Да ить завалится потолок-то...

— Вот тогда и дадим квартиру.

— Эко ты как нехорошо говоришь! А еще комхоз называешься...

Бабка тяжело повернулась и вышла. Только что прилетевшие грачи весело таскали себе на гнезда прутья, пух, солому.

— Ишь, горластые, расхлопотались. Вас бы под начало Ивана то Петровича, он бы вам живо ход уставил. Жили бы вы в своих лониших развалюхах,—ворчала себе под нос бабка, поворачивая к покосившемуся домишке, где прожила уже тридцать лет.

Пушистый кот дремал на подоконнике, разморенный солнцем.

— Ну-ко, Евсей, подвинься. Ишь, шерсти-то сколь оставил, образина. Моду взял, окаянный, у радива греться. Ишшо разобьешь ненароком.

Бабка повернула ручку вправо. Комнатенку заполнил густой голос.

— Левитан!—сказала бабка Евсею.—Про космонатов говорит. Да рази ты понять можешь про космонатов-то, ежели в ум не возьмешь, что радио тебе не печка, что не котово это дело—слушать его. Ишь ты, и фамилия наша. Вот молодец-то. Видно правду Прохор говорил, что бога нету. Ну-ко, по небу ходит! Диво-то! Ладно, слезай, Евсей, молоко хлебать.

Только бабка уселась за стол, в дверь тихонько постучали.

— Входи, входи, счастливой к обеду-то.

— Здравствуйте, бабушка!

— Здравствуй уж другой раз, Иван Петрович. Чего в дверях-то толкотишься, садись к столу, гостем будешь.

— Спасибо, сяду. Слышала, чудеса-то в космосе?

— Как не слышать.

— А ведь я к вам по делу, насчет квартиры. Обсудили мы все, решение приняли. Кто о стариках и позаботится, как не райкомхоз? Хоть завтра можете переезжать, машину дадим. У нас это без бюрократии. Ордер вот он, распишитесь здесь, бабушка, и с новосельем вас.

Он протянул бабке красную авторучку и толстую книгу.

— Анбарная, что ли?

— Кто?

— Книга-то?

— Нет, бабушка. Это для учета.

— Ну, коли для учета, учти и мою загогулину.

Бабка спрятала в комод ордер.

— Это чтой-то люди сюды бегут? Уж не горит ли?

Иван Петрович громко расхохотался. Настроение у него было прекрасное. Он влюбленно смотрел на бабку. Казалось, готов расцеловать ее.

— Милая вы старушка! Человек же в космосе! Наш человек! Тихо, тихо, товарищи, не все сразу, а то развалите халупу, чего доброго, — обернулся он к двери.

— Поздравляем, бабушка!

— Счастье-то какое!

— Молодец ваш племянник!

— Организованно, организованно, товарищи, тут не базар-ярмарка. Если доверяете, я от вашего имени поздравляю дорогую Прасковью Федоровну с величайшим событием нашего времени и нашего района.

Не дожидаясь ответа, он обернулся к бабке, взял ее узловатую руку.

— Благодарим вас по поручению... и от себя лично, что такой у вас племянник герой.

— Окстись, милой! Отродясь не было у меня никакого племянника, одна я у батюшка была.

— Как не было? Как не было? — остолбенел Иван Петрович. — Чего же ты мне сразу не сказала?—Он посуровел, в голосе зазвенел металл.

—Товарищи, постойте, не уходите. Эта старуха ввела меня в заблуждение. Обманом хотела получить квартиру. К космонавту примазалась. Публично заявляю—не выйдет. Давай, бабка, ордер обратно.

— Как это обратно, милой? Вы там советовались, решение свое приняли, а я что? Мое дело маленькое.

Бабка полезла в комод искать ордер.

Первым засмеялся тракторист Додонов:

— Опростоволосился, Иван Петрович?! — **К Додонову присоединился завклубом Сидоров, и тут грянули все сразу.**

Иван Петрович беспокойно заерзал на стуле. Его подхватили под руки. Клубок смеющихся людей выкатился на улицу.

— **Что вы делаете, что вы делаете, заявлю в милицию,—сопротивлялся** Иван Петрович.

— Помилуй, ради такого случая,—заливались люди.—И бабку помилуй. Несешь ее подпись и будет с тебя. Все по закону.

— Ордер-от свой возьми, комхоз!—Вышла бабка на крыльцо.

Но ее уже никто не слышал. **Она** вернулась в избу.

— Ишь, Евсей.—сказала бабка коту,—чудеса-то не токмо в космосах, а и на земле водятся.

В. КОЗЛОВ.

Поссорились.

Фотоэтюд **А. Кузнецова.**

ПОМОЩНИКИ ВРАЧЕЙ

Усть-Алексеевская участковая больница постоянно заботится о расширении актива санитарных уполномоченных. Их сейчас насчитывается около тридцати человек. Они следят за чистотой не только на улицах, но в домах и квартирах, организуют работы по благоустройству населенных пунктов, в частности, устройству штакетников, тротуаров, проводят озеленение.

Их труд приносит плоды. В Усть-Алексееве и других селах и деревнях у многих домов стало больше порядка, появились палисадники, плодово-ягодные кустарники и деревья. Большую помощь санитарные уполномоченные оказывают школам.

П. ТЕНИГИН.

—⊙—

В ОБЩЕСТВЕННЫХ ПРИЕМНЫХ «КРАСНОГО СЕВЕРА»

Сегодня в помещении редакции (комната № 26, первый этаж) состоится очередной прием трудящихся по вопросам, связанным с трудовым, гражданским и жилищным законодательствами.

Прием ведет с 15 до 18 часов адвокат Вологодской юридической консультации тов. **Лопатина Е. А.**

Редактор А. С. МАРЬИН.

ДЛЯ ВАС, ПОКУПАТЕЛИ!

В продажу поступили КАРТОФЕЛЬНЫЕ КРЕКЕРЫ. Они являются ценным продуктом питания, обладают приятным вкусом, нежной, хрупкой консистенцией и высокой калорийностью.

В пищу употребляют их в виде самостоятельного блюда, а также в качестве гарнира к мясным и рыбным блюдам, бульонам; хороши они и с пивом.

СПОСОБ ПРИГОТОВЛЕНИЯ: обжарить полуфабрикаты в жире.

Покупайте картофельные крекеры во всех предприятиях общественного питания и продовольственных магазинах!

ОБЛАСТНАЯ КОНТОРА РОСБАКАЛЕИ.

105-й ОСНОВНОЙ

В г. Горьком СОСТОИТСЯ тираж выигрышей

30 МАЯ 1965 года

Государственного 3% внутреннего выигрышного займа

На 18 разрядов займа в тираже разыгрывается 153.000 выигрышей на сумму 8.370.360 рублей.

В основных тиражах разыгрываются выигрыши в 5000, 2500, 1000, 500, 100 и 40 рублей. В них участвуют все облигации независимо от срока приобретения.

Вероятность выигрыша по облигациям 3% займа возрастает с каждым тиражом, поскольку количество выигрышей, разыгрываемое в тиражах, остается неизменным до конца срока займа, а выигравшие облигации погашаются при выплате выигрышей и в дальнейших тиражах не участвуют.

Облигации займа свободно продаются и покупаются сберегательными кассами.

ПРИОБРЕТАЙТЕ ОБЛИГАЦИИ 3% ЗАЙМА!

Областное управление гострудсберкасс и госкредита.

Лебедева Тамара Николаевна, проживающая в г. Вологде, Калинина, 51, кв. 2, возбуждает дело о расторжении брака с Лебедевым Валерием Полиектовичем, проживающим в г. Вологде, Маяковского, 15, кв. 1.

Дело подлежит рассмотрению в Вологодском городском народном суде.

Емелин Петр Павлович, проживающий в г. Вологде, Пирогова, 14, кв. 5, возбуждает дело о расторжении брака с Емелиной Зоей Николаевной, проживающей в г. Архангельске, Выучейского, 31, кв. 2.

Дело подлежит рассмотрению в Вологодском городском народном суде.

В театрах и кино

СЕВЕРОДВИНСКИЙ ТЕАТР ДРАМЫ (в помещении облдрамтеатра). 22 мая **«Папе надо похудеть».** 23 мая **«Совесть».** 24 мая днем **«Аленький цветочек»,** вечером **«Волки в городе».** Начало спектаклей дневных в 10 30, вечерних в 19 час.

ОБЛАСТНАЯ ФИЛАРМОНИЯ (в помещении Дворца культуры железнодорожников). 22—23 мая **концерт Ленинградского джаз-оркестра под руководством Олега Хромушина.** Начало в 21 час. Билеты продаются ежедневно в кассах филармонии с 13 часов.

ОБЛАСТНАЯ ФИЛАРМОНИЯ (в помещении Дворца культуры железнодорожников). 1—2 июня **концерты краснознаменного АНСАМБЛЯ ПЕСНИ И ПЛЯСКИ Северного флота.** Художественный руководитель и главный дирижер Б. М. Победимский. Начало в 21 час. Билеты в кассах филармонии с 13 часов.

КИНОТЕАТР «ИСКРА». Большой зал. В 9-10—**«Полосатый рейс»;** в 14 35 — **«Чертенок»;** в 11, 12-50, 16 25, 18-10, 20, 21-50 новый художественный фильм **«Наперекор судьбе».** Малый зал. В 10, 11-50, 13 40, 17 20—**«Майя Плисецкая»;** в 15 30, 18 30, 21 час—**«Любовь и мода».**

ДВОРЕЦ КУЛЬТУРЫ ЖЕЛЕЗНОДОРОЖНИКОВ. 22—23 мая в 15, 17, 19 часов—**«Когда песня не кончается».** 24 мая в 15, 17, 19, 21 час — **«Камни Хиросимы».** 25—26 мая в 15, 17, 19, 21 час—**«Обвиняемый».**

КИНОТЕАТР им. ГОРЬКОГО. Большой зал. 22 мая в 10-40, 13-20, 16, 18-30, 21-10—**«Жили-были старик со старухой»;** в 9 часов—**«Черный прим».** 23—24—25 мая в 9, 11-20, 13-50, 16-20, 18-50, 21-20—**«Жили-были старик со старухой».** С 26 мая в 10-40, 12-20, 14-10, 16, 17-40, 19-30 (удлиненный), 21-45 новая широкоэкранная кинокомедия **«Лимонадный Джо»;** в 9 часов—**«Юнга со шхуны «Колумб».** Малый зал. 22, 23 мая в 10, 13-40, 15-10—**«Слепой музыкант»;** в 11-50, 16-50, 19-10 (удлиненный), 21-30—**«Сейм выходит из берегов»;** в 18-20 кинохроника—**«Суд народов».** 24—25—26 мая в 9-10, 13-30, 15-10—**«Безымянный остров»;** в 10-50, 12-10, 16-50, 19 (удлиненный), 21 час—**«Маршрут 99»;** в 18-20 кинохроника — **«Москва рукоплещет героям космоса».**

КИНОТЕАТР «ОКТЯБРЬ». 22 мая в 15-15, 18, 20-30—**«Жили-были старик со старухой»** (2 серии в один сеанс). 23 мая в 11-30—**«Путешествия Пети»;** в 13-30—**«Кон-Тики»;** в 15-15, 18, 20-30—**«Жили-были старик со старухой»** (2 серии в один сеанс). 24—25 мая в 15-15—**«Ивана в нападении»;** в 17-15, 19 10, 21 час **«Лисы Аляски».**

КИНОТЕАТР «СПУТНИК». 22 мая в 15, 17, 19, 21 час — **«Три мушкетера»** I серия. 23 мая в 15, 17, 19, 21 час—**«Три мушкетера»** II серия.

КЛУБ ВОС. 22 мая в 18 и 20 часов—**«Ко мне, Мухтар!».**

ГОРОДСКОЙ ДОМ КУЛЬТУРЫ. 22 мая в 16 и 18 часов—**«Когда песня не кончается».**

КИНОТЕАТР «РОДИНА». В 9 30 и 11 часов—**«Ивана в нападении»;** в 12-30, 14-20, 16 10, 18 10, 20-10, 22 часа—**«Обвиняемый».**

Слушайте, смотрите 23 мая

ЦЕНТРАЛЬНОЕ РАДИО

8.15 — «Хорошее настроение». Концерт. 9.15—«С добрым утром!» 10.00—Воскресный выпуск «Пионерской зорьки». 10.30 — Музыка Вьетнама. 11.00—Радиоуниверситет культуры. «Муса Джалиль». 12.00—«Глобус». 12.20—«Героическая симфония». Рассказ инженера Г. Горина. 13.00—«Здоровье». Радиожурнал. 13.30—«Жемчужины русских песен». Напевы разных областей России. 14.00—Для детей. 15.00 — Воскресная программа для села. 16.00—Международные обозреватели за «круглым столом». 16.30 — «Творчество юных». Трансляция из Ленинграда. 17.00—Программа радиостанции «Юность». 18.20—Инструментальные пьесы. 18.30—«Героические страницы». 19.00—«Москва—музыкальная столица мира». Концерт. 20.00—Репортаж о футбольном состязании между командами сборная СССР—сборная Греции. 20.45—Песни дружбы. 21.00 — «Литературные вечера». 22.00—Последние известия.

ТЕЛЕВИДЕНИЕ

10.30 — Мультфильмы. 11.00 — Концерт для школьников. 12.00 — «Московский Кремль вчера и сегодня». 12.30—«Страницы сурового детства». 14.00—«Для воинов Советской Армии и Флота». Передача из Таллина. 14.30—Сельский клуб «Времена года». 15.50—«Музыкальный киоск». 16.10 — Теленовости. 16.20—«Киноэкран-1965». 17.00 — «По странам и континентам». 17.35 — «Это случилось в милиции». Фильм. 19.00 — На стадионах и спортивных площадках. 20.45—Теленовости. 21.15 — «Порт «Фестивальный».

ПРИГЛАШАЮТСЯ НА РАБОТУ:

инженеры или **техники-электрики, электромонтеры, делопроизводитель** — Вологодским отделением энергосбыта. Обращаться: г. Вологда, Менжинского, 4;

мастер леса (оклад 100 рублей), **рабочие** в цех лесопиления—комбинатом подсобных предприятий треста «Облжилкоммунстрой». Обращаться по адресу: г. Вологда, Чернышевского, 147-а; телефон 13 24;

электромонтеры и сантехники не ниже 4 разряда—участком «Спецтехмонтаж» треста Вологдолесстрой. Обращаться по адресу: г. Вологда, Левичева, 5 (бывшая Речников);

мужчины и женщины постоянно и временно на дорожные работы в черте города; **грузчики** на автомашины, **рабочие** по уходу за зелеными насаждениями, **ст. мастер** уличной очистки. Обращаться: г. Вологда, Мира, 17;

мастера верхней мужской одежды и **швеи-мотористки.** Обращаться: г. Вологда, Мостовая, 8;

главный бухгалтер, строительные рабочие постоянно и временно для работы на строительстве мостов в Вологде и в от'езд—Вологодским мостостроительным управлением № 1. Обращаться по адресу: г. Вологда, Лукьяново 1-е, Рыбная, 30, отдел кадров.

агроном с высшим образованием на должность заведующего Вологодским госсортоучастком (деревня Дулепово). Зарплата 155 рублей в месяц, квартира предоставляется. Обращаться по адресу: г. Вологда, Торговая площадь, 3, к инспектору госкомиссии по сортоиспытанию сельхозкультур;

слесари-монтажники, рабочие на основное производство — Вологодским кирпичным заводом. Оплата труда сдельная. Одиноким предоставляется общежитие. Обращаться по адресу: г. Вологда, Гагарина, 82, отдел кадров.

БУКИНИСТИЧЕСКИЙ ОТДЕЛ МАГАЗИНА «ИСКУССТВО»

(г. Вологда, Мира, 18)

ПРИНИМАЕТ ЛИТЕРАТУРУ ОТ НАСЕЛЕНИЯ

Прием — по вторникам, средам, пятницам и воскресеньям с 12 до 14 часов.

Облкниготорг.

Наш адрес: Вологда, Урицкого, 2

ТЕЛЕФОНЫ: зам. редактора — 14-67, зам. редактора — 15 56, ответственный секретарь — 14-65, секретариат — 5-81, отделы: партийной жизни — 14-37, промышленности и транспорта — 3-45, сельскохозяйственный — 3-28, культуры и информации — 14-66, 14-68, советского строительства и быта — 1-32, писем трудящихся и работы с рабселькорами—23, издательство, бухгалтерия и прием об'явлений — 3-16.

ГЕ—01687. Вологодская областная типография. Зак. 435.