ГОД ИЗДАНИЯ 49-Й

ПРОЛЕТАРИИ ВСЕХ СТРАН, СОЕДИНЯЙТЕСЬ!

КРАСНЫЙ СЕВЕР

ОРГАН ВОЛОГОДСКОГО ОБЛАСТНОГО КОМИТЕТА КОММУНИСТИЧЕСКОЙ ПАРТИИ СОВЕТСКОГО СОЮЗА И ОБЛАСТНОГО СОВЕТА ДЕПУТАТОВ ТРУДЯЩИХСЯ

№ 118 (14314) | Пятница, 21 мая 1965 года | Цена 2 коп.

ВЕСНА ВЫСОКОЙ АГРОТЕХНИКИ

Стройкам — хорошие материалы

Радость новосела—прочно и красиво построенный дом, добротно и со вкусом отделанная квартира. Повышается производительность труда в просторном, отвечающем современным требованиям, цехе. Каждому приятно побывать на стройке, где все делают от души, соблюдают культуру производства и проектные условия, сооружают здания быстро, без недоделок и переделок, на совесть, на века.

А сколько горечи и разочарований испытывает тот, кто обнаруживает в своей квартире рассохшийся пол, обвалившуюся штукатурку, плохо закрывающиеся окна и двери. А как неприятно работать в помещении, в котором оставлены следы строительной неряшливости, в котором сразу же после сдачи в эксплуатацию начинаются доделочные и ремонтные работы. Немало случаев, когда у зданий промерзают стены, полы настилаются из сырого и недостаточно обработанного материала, отделка квартир производится по непросушенным поверхностям, трубопроводы плохо закрепляются и перед покраской не очищаются.

А кто виноват в этом? В первую очередь, строители. Они допускают много недостатков в организации работ и повышении их качества, не всегда соблюдают технологическую дисциплину и графики. Но только ли строители виноваты? Конечно, нет. Многое зависит от качества, количества и своевременной поставки строительных материалов. Бывает, строитель и хотел бы получить благодарность от новосела, да ничего не вышло: из сырого и плохо обработанного материала он не смог сделать плотный пол, хорошо закрывающиеся двери и окна. Каменщик как ни старался, но ровной кладки не достиг—кирпич оказался плохим. А тут вовремя не доставили нужных железобетонных изделий и конструкций. Это значит—простои и переделки.

С такими фактами строительные организации встречаются нередко. Вот что рассказал управляющий трестом № 60 «Вологдострой» Н. Н. Вологдин. За последнее время произошли некоторые изменения в организации производства и поставок строительных материалов. Например, создан деревообрабатывающий комбинат. Он изготовляет столярные изделия и пиломатериалы. Несмотря на это, качество их не изменилось—по-прежнему изделия поступают сырые и плохо обработанные. Больше того, их поставки сократились, что приводит, во-первых, к простоям, а, во-вторых, к низкому качеству строительных работ.

После принятых мер качество кирпича несколько улучшилось, но и сейчас он не отвечает технологическим требованиям, по-прежнему остается плохим. Повысилось качество железобетонных конструкций. Но завод не поставляет их на стройки в нужной номенклатуре. Поэтому работы приходится вести не по графику, что вызывает снижение качества строительства.

Могут ли предприятия улучшить производство строительных материалов? Безусловно, могут. Те трудности, которые перед ними возникают, преодолимы. Все дело в людях, организаторах, желании и умении. Раньше, например, большие претензии пред'являлись Вологодскому заводу железобетонных изделий и конструкций. Теперь их меньше. И это все потому, что коллектив предприятия многое сделал по улучшению качества продукции. Раньше для строек не хватало кирпича. Теперь эта проблема разрешена. Значит, при желании и большой организаторской работе можно добиться и улучшения его качества.

Вот как отзывается о вологодском кирпиче прораб строительного управления «Заводстрой» треста «Череповецметаллургстрой» Ю. С. Петров: «Мы ведем строительство Череповецкой трикотажной фабрики. И лишь из-за плохого кирпича мы не только не укладываемся в график, но и допускаем брак. Посмотрите на этот кирпич—можно ли из него сделать хорошую кладку стен? Конечно, нет. Он деформирован, очень слабый—в руках ломается. Все это ведет к низкому качеству работ, перерасходу вяжущих материалов и затягиванию строительства».

Череповецкие строители пред'являют большие претензии к качеству продукции, поступающей с таких предприятий Череповца, как деревообрабатывающий комбинат и завод бетонных и железобетонных изделий и конструкций. Большой процент железобетонных изделий, поступающих на строительство углефабрики, изготовляется с дефектами—отсутствуют закладные детали, не выдерживаются размеры, допускается смещение отдельных узлов. Руководители этих предприятий знают о недостатках, каждый раз выслушивают претензии строителей, подписывают акты, обещают повысить качество продукции, но заметных сдвигов после этого почти не наблюдается.

С этим мириться нельзя. Надо принять все меры к тому, чтобы резко поднять качество строительных материалов, помочь нашим строителям сооружать прочные, удобные и красивые здания, создавать удобства и радость для народа. Вопросы качества должны быть поставлены с такой остротой, с какой они стоят на предприятиях, включившихся в движение по почину москвичей и ленинградцев за достижение мировых стандартов. На предприятиях, производящих строительные материалы, не должно быть брака и низкосортной продукции, не должно быть и мнения о том, что «на стройке все сойдет, все заштукатурится и закрасится».

Коллективы ряда предприятий в последнее время принимают серьезные меры по улучшению качества продукции. Например, на Вологодском кирпичном заводе разработаны и внедряются в практику конкретные мероприятия, связанные с организацией производства, механизацией ряда производственных процессов, улучшением технологии, подготовкой кадров, укреплением трудовой дисциплины и т. д. Борьба за выполнение намеченных мероприятий не замедлила сказаться — заметно снизился брак. Надо думать, что коллектив завода добьется высоких показателей.

Такую работу следует вести на всех предприятиях. Возглавить ее должны партийные и профсоюзные организации, руководящие и инженерно-технические работники. В поход за высокое качество продукции должны включиться комсомольские организации, комитеты и группы содействия партгосконтролю, рационализаторы, бюро экономического анализа и другие общественные организации. Дело чести каждого рабочего, инженера и техника—не допускать брака, давать стройкам на совесть изготовленные материалы. От вас зависит многое—и высокое качество строительства, и своевременная сдача об'ектов в эксплуатацию. Активнее помогайте строителям решить эту важнейшую народнохозяйственную задачу!

Нет сомнения в том, что работники промышленности строительных материалов резко улучшат производство и дадут нашим стройкам добротную продукцию.

СОРТОВЫЕ СЕМЕНА—ОСНОВА УРОЖАЯ

Будут свои

После мартовского Пленума ЦК КПСС повысилась трудовая активность земледельцев Белозерья. Колхозы района лучше, чем в прошлые годы, подготовились к весеннему севу. В этом году труженики полей решили получить с каждого гектара на три центнера зерна больше прошлогоднего.

Все хозяйства обеспечены семенами на всю посевную площадь ярового клина, многие колхозы приобрели сортовые семена. Закладывается основа правильного ведения семеноводства. Главное внимание обращаем на разведение районированных сортов. Колхоз «Шола» в прошлом году получил на семенных участках по 13 центнеров ячменя сорта «винер» первой репродукции, по 12,5 центнера яровой пшеницы «диамант» второй репродукции, по 13 центнеров овса «золотой дождь» второй репродукции. В сельхозартели создана семеноводческая бригада, которая возделывает разные культуры на 200 гектарах. Уже в следующем году артель будет иметь достаточно собственных семян высокой репродукции. Сейчас бригада успешно сеет зерновые. Строится крытое помещение для механического зернотока, закуплены барабанная сушилка, сортировочная машина «ОС-4,5» и ворохоочиститель.

Умело организуют семеноводство в колхозах имени Ленина, «Россия» «Путь Ленина», «Спутник», «Восток». В будущем году белозерцы будут иметь семена только районированных сортов. Во многих хозяйствах создаются семенные участки картофеля, на которых высаживаются клубни таких сортов, как «фаленский», «столовый-19» и другие.

Повысилось внимание к удобрению полей. Зимой и весной колхозы вывезли на поля 130 тысяч тонн навоза и торфа. Это почти по пять тонн на гектар пашни. Вывозка удобрений продолжается с таким расчетом, чтобы на каждый гектар пашни пришлось около девяти тонн, или вдвое больше прошлогоднего.

Своевременно подкормлены посевы ржи минеральными удобрениями. Колхозы «Россия» и «Строитель коммунизма» подсеяли клевера на 600 гектарах.

Нынче повсеместно полевые работы ведутся более высокими темпами. К 15 мая в колхозах было посеяно 58 процентов зерновых культур. Ямская бригада колхоза «Строитель коммунизма» уже закончила сев зерновых и гороха. Слаженно работают хлеборобы колхозов «Шола», «Родина», совхоза «Белозерский». Ведется сев льна.

Большое внимание уделяется качеству работ. Широко применяются, например, при обработке почвы тяжелые дисковые бороны в комплексе с зубовыми боронами «зигзаг», проводятся вспашка и боронование в поперечном направлении. Пашня освобождается от камня. Семена высеваются в почву только в протравленном виде. Был случай, когда в колхозе «Шола» один из механизаторов допустил брак. Виновник был вынужден переделать работу за свой счет. С высокой требовательностью относятся к порученному делу агрономы колхоза «Авангард» Н. И. Максимова, колхоза «Спутник»—В. И. Мальганова и другие.

В хозяйствах осуществляется принцип материальной заинтересованности. Например, в сельхозартелях «Шола», «Россия» и «Путь Ленина» введена дополнительная оплата труда в зависимости от урожайности зерновых, льна и клевера. Пересматриваются расценки на основные виды работ. Все это стало возможным после повышения закупочных цен на продукты сельского хозяйства.

Уже сейчас земледельцы многих колхозов готовятся к уходу за посевами. Применяются средства защиты растений от сорняков и вредителей. 20 колхозов приобрели и готовят к использованию гербицидные машины «ОВТ-1», «ОНКБ», «ГАН-8». С их помощью полностью будут обработаны посевы льна, яровых зерновых, семенники клевера, часть посевов гороха и картофеля.

Следует отметить, что колхозам района мало выделено в первом квартале минеральных удобрений. Расчеты на то, что получим их с открытием навигации, не оправдываются. Почему-то нам и в прошлом году недогрузили более тысячи тонн удобрений, хотя они были запланированы. Постараемся более эффективно использовать то, что получили.

Претворяя в жизнь решения мартовского Пленума ЦК КПСС, белозерцы добьются новых успехов в борьбе за увеличение производства сельскохозяйственной продукции.

П. КОНЕВ,
главный агроном Белозерского управления.

Занимаем паровые поля картофелем

При соблюдении всех правил агротехники занятые пары служат хорошим средством борьбы с сорняками, дают много дополнительной продукции.

Наш государственный сортоучасток, созданный на базе колхоза «Большевик» Устюженского района, имеет слабоподзолистые и супесчаные почвы. С 1961 года полностью занимаем паровое поле восьмипольного севооборота ранним картофелем сорта «фаленский» и ежегодно получаем около ста центнеров товарных клубней с гектара, а в отдельные годы — по 130. Продажа раннего картофеля государству приносит колхозу большую экономическую выгоду.

В первых числах августа, после уборки парозанимающей культуры, поле перепахиваем, боронуем и до 20 августа засеваем озимой рожью. Урожай зерна получаем от 20 до 29 центнеров с гектара.

Под парозанимающую культуру вносим на гектар 40—50 тонн торфонавозного компоста и пять центнеров минеральных удобрений.

В этом году колхоз возделывает ранний картофель на 30 гектарах.

Весна нынче особенная — сухая. Чтобы не упустить влагу из почвы, поля сразу же стали бороновать в два следа. Затем землю перепахали, прокультивировали и 12 мая приступили к посадке раннего картофеля в занятом пару. До посадки клубни прояровизировали.

Органические удобрения вносим в почву с помощью двух навозоразбрасывателей.

В. ТАРАСОВ,
заведующий Чагодощенским госсортоучастком.

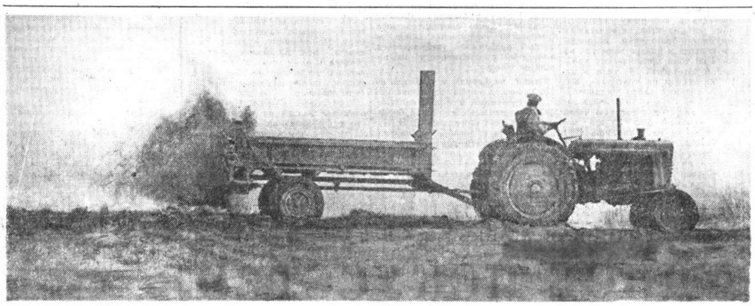

В СОВХОЗЕ «ИСКРА» Вологодского района идет посадка картофеля. Почва обильно заправляется удобрениями. На снимке: тракторист Н. Смирнов вносит минеральные удобрения.

Фото А. Кузнецова.

И ДНЕМ, И НОЧЬЮ

В конце апреля у нас состоялось бригадное собрание механизаторов, которое обсудило решения Пленума ЦК КПСС и определило задачи на период весеннего сева. Принято обязательство вырастить зерновых культур не менее 13 центнеров с гектара—на 2,5 центнера больше, чем в прошлом году, льносемян—три центнера, льнотресты—16 центнеров и картофеля — не менее 100 центнеров в среднем с каждого гектара.

Борьбу за урожай начали осенью. Подняли под зябь 350 гектаров земли. Заготовили и вывезли на поля удобрения. Своевременно отремонтировали технику. На всю площадь подготовили сортовые семена.

К севу приступили в канун 20-й годовщины со Дня Победы над фашистской Германией. Работу тракторов организовали в две смены. Днем готовят почву Н. Г. Шелыгин, М. Ф. Квашнин, В. А. Казаков. Ночью их сменяют Г. Д. Балуев, А. В. Беляев, А. С. Шабаков. Каждый из них перевыполняет сменные задания.

Вслед за ними выехали в поле три сеяльщика. Добрый пример показывает коммунист Г. М. Обухов. За три дня он засеял зерновыми почти 50 гектаров. Качество заделки семян высокое. Со знанием дела работают также А. П. Наволоцкий, М. И. Ботвин.

Механизаторы дали слово закончить сев за 10—12 дней.

В нашей бригаде освоено четыре севооборота: один — семипольный, два—десятипольных, один—девятипольный. Посевные площади распределяются так: 244 гектара — яровые зерновые культуры (пшеница, ячмень, овес), 75 гектаров — лен, столько же — горохо-овсяная смесь, есть немного клеверов. Под озимые культуры — 133 гектара.

В текущем году значительно увеличиваем подсев клеверов. Уже на 40 гектарах подсеяли клевера, вместе с яровыми подсеем еще 70 гектаров. Известно, что клевера улучшают структуру и химический состав почвы, много дают силоса и сена. Поэтому на будущий год мы запланировали разместить клевера на 110 гектарах.

Для возделывания льна создано четыре звена — А. В. Горчаковой, С. П. Шелыгиной, В. М. Балуевой, М. Ф. Тетериной. Анна Васильевна Горчакова давно занимается льноводством, имеет опыт. Она за зиму собрала золы под лен более чем по десять центнеров на гектар.

Создано звено по выращиванию картофеля, звеньевым назначен М. И. Ботвин. Ему придана вся техника, необходимая для того, чтобы механизировать все процессы возделывания этой культуры.

Прибавку урожая зерновых и технических культур даст подкормка посевов минеральными удобрениями. Наша бригада имеет научно-обоснованные паспорта на каждое поле. В них указаны механический и химический состав почвы, водный режим, градус наклона полей. В зависимости от химического состава почвы вносятся удобрения. Химическую прополку льна проведем при помощи авиации.

Наши полеводы и механизаторы уже теперь готовятся к уходу за посевами. Всеми работами умело руководит бригадир Б. С. Волокитин. Он имеет опыт и агрономические знания.

А. ВИШНЯКОВА,
агроном первой бригады колхоза «Строитель коммунизма» Кичменгско-Городецкого района.

За 250 центнеров с гектара

Вот уже несколько лет наше звено выращивает картофель лучших сортов. Нынче возделываем скороспелый «фаленский», получивший в колхозе широкое распространение.

В прошлом году звено собрало самый высокий по колхозу урожай клубней — по 237 центнеров с гектара. Но стоять на месте не в нашей привычке. В этом году решили вырастить по 250 центнеров.

Землю хорошо обработали. На гектар внесли по 40—50 тонн органических удобрений. Семена у нас — отборные. Посадку их заканчиваем. Через неделю будем проводить первое боронование. Этот агротехнический прием применяем до всходов и по всходам, обычно три-четыре раза.

В. ПЕСТОВСКАЯ,
звеньевая колхоза «Строитель коммунизма» Велико-Устюгского района.

Отъезд советской правительственной делегации в Будапешт

Из Москвы в Будапешт 20 мая отбыла советская правительственная делегация во главе с членом Президиума ЦК КПСС, первым заместителем Председателя Совета Министров СССР К. Т. Мазуровым. Делегация примет участие в торжествах по случаю открытия Международной промышленной ярмарки.

На Внуковском аэродроме, украшенном государственными флагами Советского Союза, делегацию провожали член Президиума ЦК КПСС, заместитель Председателя Совета Министров СССР Д. С. Полянский, заместитель Председателя Совета Министров СССР М. А. Лесечко и другие.

(ТАСС).

Соревнование животноводов

ЗА ВЫСОКИЕ НАДОИ С ПЕРВЫХ ДНЕЙ ПАСТЬБЫ

Полугодовой—досрочно!

В ответ на решения мартовского Пленума ЦК КПСС животноводы колхозов имени Калинина и «Прогресс» Вожегодского района досрочно выполнили полугодовой план продажи молока государству.

Продажа молока продолжается. Труженики колхоза имени Калинина обязались отправить на приемные пункты до конца полугодия сверх плана не менее 1000 центнеров, а труженики «Прогресса»—1200 центнеров молока.

А. ДРАЧЕВ,
редактор газеты «Борьба» Вожегодского района.

Пастухи вступают в соревнование

В Харовском районе проведено совещание пастухов. Его участники приняли обязательство получить за летний период по 1400 килограммов молока от коровы и добиться среднесуточных привесов животных не менее 700 граммов.

Пастухи колхоза «Путь Ленина» заявили, что за пастбищный период их хозяйство получит не менее 1700 килограммов молока от коровы, а Дмитрий Константинович Лукичев обязался бороться за 1800 килограммов. Пастух ремонтного стада крупного рогатого скота этого же хозяйства Александр Васильевич Пахомов решил довести среднесуточный привес каждого животного до 900 граммов.

А вот что сказал Гурий Федорович Лимин—пастух колхоза «Россия»:

— Мы постараемся добиться не меньших успехов. Приложу все силы, чтобы от закрепленных за мною коров за пастбищный период получить не менее 1700 килограммов молока.

(Наш соб. корр.).

ОБЕЩАЛИ—СДЕЛАЛИ!

В начале зимовки труженицы Бурцевской фермы колхоза «Завет Ильича» Междуреченского района брали обязательство надоить за стойловый период не менее 1500 килограммов молока от коровы.

Слово не разошлось с делом: надоено почти по 1650 килограммов.

По надоям молока коллектив Бурцевской фермы занял первое место в районе.

Доярки сейчас получают ежесуточно по девять килограммов молока от коровы.

Умело переводится скот на пастбищное содержание. Время пастьбы, начиная с двухчасовой прогулки, постепенно увеличивается. На дворе животных кормят по полному рациону. Они получают в день по пять килограммов сена, три—соломы, которая запаривается и сдабривается комбикормами, из расчета 200 граммов на выдоенный килограмм молока.

Бурцевские доярки включились в соревнование за высокие надои молока в пастбищный период.

Ф. КОРАБЛЕВ.

Молоко—сверх плана

Животноводы совхоза «Новое» Сокольского района добились нового успеха в соревновании за раздой коров—досрочно выполнили полугодовой план сдачи молока государству.

В авангарде соревнования—бригады коммунистического труда центральной фермы. За четыре месяца текущего года доярки бригады И. Д. Суровцевой получили по 1268 килограммов молока от коровы, или на 583 килограмма больше прошлогоднего, бригады А. П. Соколовой—по 1249 килограммов, или на 536 килограммов больше, чем было получено за это время в прошлом году. Сейчас от каждой из 360 коров животноводы берут в среднем по одиннадцать килограммов молока в сутки.

Второе место в соревновании занимают труженики четвертой фермы, получившие за четыре месяца по 918 килограммов молока от коровы, или на 328 килограммов больше прошлогоднего.

Более высокие показатели имеют мастера раздоя. В бригаде А. Соколовой доярка А. И. Шангина надоила от каждой коровы по 1429 килограммов молока, Е. С. Половникова—по 1351. В бригаде И. Суровцевой ведущее место занимает М. М. Окатова, получившая по 1427 килограммов молока от коровы. Это она зимой первой применила массажирование и горячие компрессы вымени, резко повысив жирность молока. Л. Н. Барышева от коровы Гурона ежесуточно надаивает по 31 килограмму молока, а З. Д. Костюничева от пяти первотелок—по 20—23.

В целом по совхозу за четыре месяца от каждой из 1250 коров получено по 807 килограммов молока, или на 356 килограммов больше, чем за такое же время в минувшем году.

Специалисты совхоза для каждой фермы разработали мероприятия по повышению продуктивности скота в пастбищный период. Создаются долголетние культурные пастбища. Они боронуются и подкармливаются минеральными удобрениями.

На второй ферме с помощью механизаторов раскорчеваны кустарниковые заросли на 220 гектарах. Отдельные участки вспаханы и залужаются под выпасы. На 67 гектарах подсеваются злаковые травы. Такие пастбища предназначаются для молочного скота.

Земледельцы совхоза засевают зернобобовыми смесями сотни гектаров ярового клина, чтобы скоту дать достаточно зеленого корма летом и осенью, заложить до десяти тонн силоса на корову. В прифермских полях центральной фермы на больших участках высевается капустно-брюквенный гибрид. Намечается получить с гектара до 1000 центнеров корней и ботвы на корм скоту.

Животноводы приняли обязательство дать Родине до конца первого полугодия 5500 центнеров молока сверх плана.

С. ИВАНОВСКИЙ.

На снимке (слева направо): руководители бригад коммунистического труда И. Д. Суровцева и А. П. Соколова.

Фото автора.

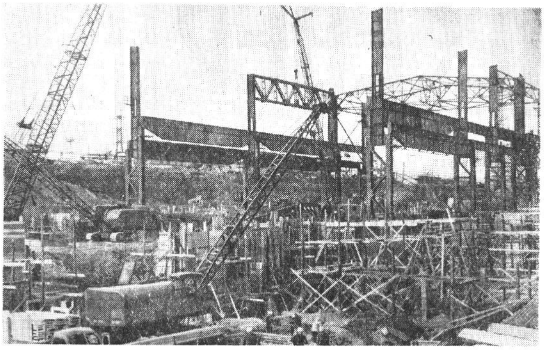

Второй двухсотпятидесятый

В сотне метров от действующего стана «250» Череповецкого металлургического завода раскинулась обширная строительная площадка. Почти круглые сутки не умолкает лязг экскаваторов и рокот подъемных кранов, вспыхивают голубые огни электросварки. Могучие тягачи подвозят стальные конструкции, железобетонные детали, пахнущие смолой доски.

Сооружается новый объект завода — проволочный стан «250-2». На строительстве заняты бригады и прорабские участки двадцати одного строительно-монтажного управления треста «Череповецметаллургстрой» и специализированных субподрядных организаций. Объект пусковой. Поэтому на всех участках идет упорная борьба за выполнение сжатых графиков работ.

Под новый стан надо вынуть около 900 тысяч кубометров грунта. Под некоторые сооружения приходится рыть котлованы глубиной до десяти-двенадцати метров. Коллектив управления «Экскавация» уже переработал грунта около шестисот тысяч кубометров и сейчас усиленно продолжает подготовлять фронт работ для других.

В соревновании экскаваторщиков неизменно идет впереди экипаж в составе Бориса Жукова и Константина Колесова. В отдельные смены они выполняют нормы выработки на 150—170 процентов. Так же хорошо трудятся машинисты экскаваторов Юлий Сапронов и Петр Загоскин. Они, как правило, выполняют самые сложные работы.

Рядом с экскаваторщиками трудятся бригады «Прокатстроя», возглавляемые старшим прорабом М. И. Лобановым.

— В ближайшие дни, — рассказывает он, — мы закончим подготовку фундаментов под здание второго машинного зала, а затем начнем бетонировать фундаменты под оборудование. По-ударному работают плотники бригады Василия Костылева, арматурщики под руководством Андрея Бесова и бетонщики Галия Минимулина.

Михаил Иванович говорит, что коллектив его участка борется за досрочное выполнение заданий с тем, чтобы уступить место монтажникам.

А вот там, дальше, трудятся рабочие прорабских участков прокатстроевцев, возглавляемые старшими прорабами Ю. В. Андреевым и Ю. С. Костериным. У них сейчас тоже идет жаркая борьба за графики.

Вслед за прокатстроевцами строительную площадку занимают монтажники «Севзапстальконструкции». Они начинают монтаж станового пролета. Над землей уже возвышаются темно-красные стальные опоры. На них подъемным краном подали двенадцатитонную ферму и монтажники из бригады Юрия Королева ставят ее на место. Они работают на головокружительной высоте и отсюда, с земли, приходится лишь удивляться, как быстро и слаженно идет у них дело.

Надо быть бесстрашным, сильным и ловким, чтобы выполнять эти сложные работы. Недаром их поручили монтажникам из бригад Юрия Королева, Виктора Кузнецова, Евгения Валуева и Григория Ефимовича! Скоро они начнут монтаж железобетонных плит перекрытия и на площадке обозначится контур первого станового пролета.

За последнее время усилили темпы работы доменстроевцы и мартенстроевцы, бригады «Аглостроя» и других управлений. После огромных подготовительных работ на строительной площадке сделано уже много. В различные фундаменты уложено более 25 тысяч кубометров бетона. Под монтаж сдано здание котла-утилизатора, готов водовод. Полным ходом идет сооружение подвала второго машинного зала, в ближайшие дни начнется его перекрытие.

Строители и монтажники прилагают все силы к тому, чтобы сдать стан «250-2» в эксплуатацию в четвертом квартале завершающего года семилетки.

Н. ВОЛКОВ.
(Наш спец. корр.)

НА СНИМКЕ: общий вид строительной площадки стана «250-2».

Фото автора.

НА ОБОЧИНЕ

В центре деревни Данилов Починок на обочине дороги стоит столб. К нему прибит заметный издалека щит. Всех, кто проходит или проезжает мимо, словами из аршинных, но изрядно полинявших букв, он призывает выполнить обязательства колхоза на... 1964 год.

Трудно поверить глазам своим: ведь идет май 1965 года! Может, простая опечатка? Нет. Секретарь партийной организации А. А. Мигунов и член бюро председатель колхоза И. Д. Борисов подтверждают, что плакат вывешен больше года тому назад.

В арсенале средств партийного влияния на людей наглядная агитация занимает далеко не последнее место. Все зависит от того, как ее использовать. И коммунисты колхоза «Заветы Ильича» в прошлом году начали хорошее дело, всячески пропагандируя задачи коллектива, постоянно напоминая о том, что нужно сделать каждому для под'ема экономики хозяйства.

Если бы плакаты с обязательствами дополнялись данными о ходе их выполнения, поднимались на щит, и в буквальном и переносном смысле, имена передовиков соревнования, указывались отстающие, влияние наглядной агитации постоянно крепло. Но, начав хорошо, коммунисты колхоза не сумели, а точнее не попытались также хорошо и закончить. Плакат настолько примелькался и колхозникам, и руководителям партийной организации, что его просто перестали замечать, как перестают замечать порог в своей квартире. Таким образом значение и воздействие наглядной агитации свелось к нулю.

После ноябрьского Пленума ЦК КПСС неизмеримо возросли роль и ответственность партийных организаций в хозяйственном и культурном строительстве. Задачи, выдвинутые Центральным Комитетом, конкретизированы применительно к местным условиям пленумами областного и районного комитетов партии. 24 декабря коммунисты колхоза собрались, чтобы определить свое место в борьбе за выполнение решений ноябрьского Пленума ЦК.

В постановлении партийного собрания, в частности, указано, кому, когда и что необходимо сделать по подготовке к весеннему севу. В одном из пунктов предлагалось коммунистам-бригадирам, председателю колхоза в январе вывезти на поля 4900 тонн органических удобрений и заготовить 28 тонн золы.

Но не успели на протоколе высохнуть чернила, как о постановлении забыли. За всю зиму золы заготовили лишь одну десятую часть того, что намечалось. За это же время вывезли на поля лишь 1930 тонн навоза. Об ударном месячнике по заготовке удобрений не было написано ни одного плаката. Ни один «боевой листок» не забил тревоги, когда стало ясно, что задание срывается. Не воспользовались и Доской почета, чтобы отметить передовиков.

Минувшей зимой артель многое сделала для повышения продуктивности молочного скота. За первый квартал надой на корову возрос на 162 килограмма. В полтора раза перевыполнен квартальный план продажи молока государству.

В марте состоялся Пленум ЦК КПСС, обсудивший вопрос о неотложных мерах по дальнейшему развитию сельского хозяйства. Партийные организации получили в руки важнейший документ, который следовало немедленно довести до глубокого сознания каждого колхозника и мобилизовать людей на дальнейшее увеличение производства продуктов сельского хозяйства. Однако в «Заветах Ильича» произошло нечто противоположное. Количество новотельных коров на фермах продолжало увеличиваться, а средняя продуктивность их пошла на убыль.

Зимой на фермах, и особенно на Мелешовской, корма расходовались бесконтрольно. А в апреле наступила бескормица. Мелешовской бригадой руководит коммунист И. И. Курицын. Еще в декабре на партийном собрании его критиковали за плохое использование кормов. Однако и после этого бюро не проверило состояние дел на ферме, не добилось устранения недостатков. Партийная организация осталась как бы на обочине.

Потребовалось больше месяца на то, чтобы подготовить и провести бригадные собрания с обсуждением задач колхоза, вытекающих из решений мартовского Пленума ЦК КПСС.

Идет горячая пора весеннего сева. После мартовского Пленума ЦК КПСС у колхозников боевое настроение. С первых же дней определились передовики. Во второй бригаде тракторист Павел Дуров за пять смен вспахал 48 гектаров. Он выполняет ежедневно больше полутора норм. Немного уступает ему и сменщик Геннадий Рычков. Высокая производительность и хорошее качество пашни у Николая Курицына в третьей бригаде.

Сделать опыт передовиков достоянием всех механизаторов — вот что требуется от партийной организации. Однако и на этот раз она осталась в стороне. Нигде не увидишь плаката об успехах передовиков, призыва следовать их примеру. По-прежнему пустует Доска почета. Вся наглядная агитация сведена к тому, что в колхозной конторе вывешено несколько лозунгов, изготовленных типографским способом.

Хотя колхоз «Заветы Ильича» и занимает далеко не последнее место в соревновании хозяйств района на севе, тем не менее, роль партийной организации в этом деле невелика. Если бы она смелее вторгалась в жизнь, использовала все средства влияния на хозяйственные дела, успехи были бы куда существеннее.

В. БАРАНОВ.
(Наш соб. корр.).

ПАРТИЙНАЯ ЖИЗНЬ

ТРУДНОЕ ИСКУССТВО

Радует хлебороба нынешняя весна. Она началась в Москве мартовским Пленумом ЦК КПСС и теперь хозяйкой шагает по полям, торопит колхозника: спеши, не ленись—с урожаем будешь.

Решения Пленума высоко подняли труд земледельца. Сейчас все зависит от нас самих, от того, как поработаем, как сумеем выполнить то, что наметила партия. Большие задачи стоят перед коммунистами колхоза. На первом плане — воспитательная работа с людьми.

Было время, когда идеологическую работу оценивали по числу прочитанных лекций и докладов, по количеству вывешенных плакатов и лозунгов. А ведь наша цель—не отвлеченное просветительство. Главное—повысить сознание людей, их отношение к труду, к общему делу.

Возьмем такой ответственный участок, как руководство соревнованием. В нашем хозяйстве оно затруднено разбросанностью бригад. Расстояние между большинством соревнующихся ферм—больше десяти километров. Получалось так, что доярки брали обязательства, вызывали друг друга на борьбу за высокие надои, а о победителе узнавали только во время совещания животноводов. Соревнование пошло живее после того, как мы стали по-новому оформлять таблицы показателей. В красном уголке каждой фермы регулярно заполняются две такие таблицы. На одной из них — результаты работы доярок, с которыми коллектив соревнуется. Практикуются также рейды взаимопроверки между фермами.

Партийная организация постоянно заботится о гласности соревнования. На фермах регулярно выпускаются «боевые листки», в которых отмечаются победители, критикуются отстающие. Во время весеннего сева «боевые листки» выпускаем через каждые три дня. Механизатору, достигшему лучших показателей за пятидневку, вручается красный флажок передовика и денежная премия.

Воспитание людей — трудное искусство. И, пожалуй, никакими «проработками» и общими призывами не достигнешь такого воздействия, какое может оказать личный пример коммуниста. Неоценима в этом отношении роль наших агитаторов.

Так на протяжении многих лет жирность молока на ферме второй бригады была ниже базисной. Агитатор член партии пенсионер Павел Иванович Титов обратил внимание на качество воды, которой поят животных. Ее возили из так называемого пруда, точнее, из ямы с глиняным дном. А недалеко от фермы находился очень глубокий колодец, пользоваться которым было трудно. П. Титов несколько раз обращался в правление с требованием механизировать водоснабжение. Когда стали проводить эту работу, Павел Иванович каждый день контролировал ее качество. Он же помог оборудовать на ферме красный уголок. Сам сложил здесь печь, оклеил стены.

Каждый день почтальон приносит сюда газеты и журналы.

Уважают колхозники агитатора работника молокозавода Р. А. Чигину. Она всегда знает, какого качества молоко поступает с каждой фермы. Если есть необходимость—проводит там контрольную дойку.

Можно много говорить о различных формах и методах воспитательной работы, применяемых партийной организацией. Одна из таких форм—собрания. К подготовке их мы подключаем как можно большее число колхозников. Особенно активно проходят собрания партгруппы в пятой бригаде. На них всегда присутствует много беспартийных. Принятые решения незамедлительно выполняются. Например, прежде чем обсудить вопрос о подготовке к весеннему севу, решено было проверить, вся ли техника отремонтирована. Оказалось, что под снегом забыты несколько борон. Их тут же привезли в мастерскую и отремонтировали.

Повышается сознание людей, растет экономика колхоза. Надеемся получить нынче урожай значительно выше. Залог тому—дружная работа коммунистов, всех колхозников на весеннем севе.

В. МИРОНОВА,
секретарь парткома колхоза «Красная Явенга» Вожегодского района.

С сессии Вологодского горсовета

БОЛЬШЕ заботы о школе

Состоялась II сессия Вологодского городского Совета депутатов трудящихся. Она обсудила доклад заведующей городским отделом народного образования депутата **Н. В. Бойцовой**: «О подготовке учреждений народного образования к новому учебному году» и содоклад председателя постоянной комиссии Совета по народному образованию депутата **А. С. Гниденко.**

В городе стало хорошей традицией обсуждать на сессии Совета вопросы работы школ, создания необходимых условий для коммунистического воспитания подрастающего поколения. Вот и на этот раз состоялся большой разговор не только об учебно-материальной базе учреждений народного образования, но и о том, насколько успешно решаются сложные задачи обучения и воспитания, какое участие принимают в этом деле депутаты, общественные организации, коллективы шефствующих предприятий, родительская общественность.

Докладчик и выступавшие на сессии отмечали, что школы города настойчиво добиваются улучшения учебно-воспитательной работы. Как показали экзамены в конце прошлого учебного года и последние контрольные работы, знания учащихся повысились. Меньше стало второгодников. Почти половина учителей заканчивает учебный год при полной успеваемости учащихся. Улучшено воспитание детей на революционных, боевых и трудовых традициях рабочего класса, примере жизни и деятельности В. И. Ленина.

Большое внимание уделяется трудовому воспитанию учащихся. Стала содержательнее и интереснее внеклассная работа. Педагогические коллективы школ: восьмилетней второй, восьмой и тринадцатой средних, восемнадцатой начальной добились лучших результатов в учебно-воспитательной работе.

К сожалению, далеко не во всех школах создана обстановка, способствующая сохранению в школе каждого учащегося, чтобы дети лучше учились, были дисциплинированными. В течение учебного года из школ города выбыли без уважительных причин 36 учащихся, не меньшее число подростков, посещающих занятия нерегулярно. В основном это учащиеся школ №№ 6, 15 и 21. Низка культура поведения некоторых детей и подростков в школе и вне ее. Среди учащихся школ №№ 7, 9, 15, 1 и ряда других встречаются правонарушители.

Много претензий высказано внешкольным учреждениям. Они работают главным образом с теми детьми, которые лучше учатся, примерны в поведении. В детские спортивные школы не вовлекаются подростки с отклонениями от норм поведения. В детских музыкальных школах обучаются почти только девочки. Клубы и красные уголки не организуют для детей кружков по техническому творчеству, изобразительному искусству и других.

Скоро заканчивается учебный год. В летний период надо как можно больше вовлечь учащихся в разумный отдых, лучше организовать его. В загородных и городских лагерях побывает около 15 тысяч школьников, или меньше половины всех учащихся. Значит, особое внимание должно быть уделено детским площадкам при школах, культпросветучреждениях, домоуправлениях. А проверка показала, что многие дворовые детские площадки содержатся в неудовлетворительном состоянии, для работы с детьми еще не подобраны кадры.

В летний период предстоит большая работа по ремонту школ, учебного оборудования, по подготовке всего необходимого для успешной деятельности школ. Только на капитальный ремонт школьных зданий выделено свыше 200 тысяч рублей. В основном его будет выполнять ремонтно-строительное управление треста «Облжилкоммунстрой». От своевременного развертывания ремонтных работ, умелой организации труда зависят и сроки окончания и качество ремонта.

По опыту прошлых лет шефствующим предприятиям следует оказать школам помощь в подготовке к учебному году. Выступая на сессии, депутат **Е. В. Степанов** рассказал о крепнущих связях вологодских мебельщиков с подшефной предприятию средней школой № 5. Здесь созданы необходимые условия для производственного обучения учащихся 9—11 классов. В прошлом году коллектив предприятия помог школе провести ремонтные работы, оборудовать химический кабинет, пополнить школьное оборудование. Три бригады коммунистического труда завязали тесные связи с подшефными классами. Рабочие и инженерно-технические работники комбината являются участниками многих школьных мероприятий.

А в новом году, заявил тов. Степанов, коллектив предприятия сделает значительно больше.

О хорошей организации производственного обучения учащихся 8 средней школы, готовности принять на обучение дополнительные контингенты учащихся, о помощи, которую окажет коллектив предприятия в подготовке к новому учебному году, рассказала заместитель директора завода «Мясомолмаш» **В. Б. Бердичевская.**

В городе немало и других предприятий, которые проявляют постоянную заботу о подшефных школах. Это и локомотивное депо, и моторемонтный завод, и хлебокомбинат, и Вологодская дистанция зданий и сооружений. Они оказывают помощь в подготовке к учебному году, во многих делах по воспитанию учащихся. Надо, чтобы коллективы всех предприятий держали тесную связь со школами, помогали им в решении сложных задач по воспитанию учащихся.

Серьезные претензии высказаны в адрес руководителей треста «Вологодстрой». Строители медленно ведут сооружение школьных и детских дошкольных об'ектов. Построенные ими школы и интернаты через год-два эксплуатации приходится ставить на капитальный ремонт, затрачивать на это большие средства. Выступление главного инженера треста **И. С. Никишина**, пытавшегося оправдать медленные темпы и низкое качество строительства, не удовлетворило депутатов.

Депутат **Н. В. Матаруева** и профессор Вологодского педагогического института **В. В. Лебедев** выдвинули ряд предложений по улучшению медицинского обслуживания учащихся и санитарно-гигиенических условий в школах.

В обсуждении доклада также приняли участие директор школы № 15 депутат **В. Д. Чернышева**, начальник горотдела милиции депутат **Д. М. Бланк**, заместитель председателя горисполкома депутат **А. В. Кириллов.**

Первый секретарь горкома КПСС депутат **В. И. Горбунов** остановился на вопросах своевременного развертывания работ по подготовке школ к новому учебному году, участии в этом деле коллективов шефствующих предприятий.

Сессия приняла решение. Она одобрила социалистические обязательства коллективов промышленных предприятий, строительных организаций и работников народного образования по подготовке школ к новому учебному году.

Г. ДОКШИН.

ДРУЖБЕ—КРЕПНУТЬ!

Коллектив нашего цеха шефствует над совхозом «Рыбинский». Недавно мне довелось побывать в этом хозяйстве и выступить с докладами о решениях мартовского Пленума ЦК КПСС.

Интерес рабочих к мероприятиям Коммунистической партии, направленным на дальнейший под'ем сельского хозяйства, огромный. После доклада сразу же начиналось обсуждение волнующего всех вопроса.

— Помощь нам оказывается немалая, — говорил управляющий Кодинской фермой Н. П. Леготкин. — Нужно лишь умело использовать ее. Высокая производительность техники, добросовестное отношение к труду, ответственность за выполнение порученного дела—вот непреложное требование к каждому из нас.

Доярка А. К. Кораблева с большим одобрением отозвалась о предоставлении права труженикам села самим решать вопрос, какие культуры и на каких площадях выращивать.

Рабочие совхоза приходят к единому мнению: необходимо уже в этом году всерьез заняться семеноводством многолетних трав.

Решения Пленума вызвали новую волну соревнования за досрочное выполнение полугодового плана сдачи государству продуктов животноводства. Доярки М. В. Сивова и А. П. Шорохова с начала года надоили в среднем от коровы более чем по шестьсот килограммов молока, это на 229—236 килограммов больше того, что было получено в первом квартале минувшего года.

Заходил разговор об укреплении смычки города с деревней. От имени всего коллектива я говорил, что металлурги также считают под'ем сельского хозяйства своим кровным делом и всегда готовы выполнить любой заказ села, оказать труженикам деревни помощь. Дружбе города с селом — крепнуть!

Н. МАЛИНИН,
секретарь партийной организации копрового цеха Череповецкого металлургического завода.

ДЕВИЗ: КАЧЕСТВО, НАДЕЖНОСТЬ, ДОЛГОВЕЧНОСТЬ

БУДЕТ ХОРОШАЯ МЕБЕЛЬ

За последние годы Вологодский мебельный комбинат увеличил выпуск продукции более чем в 2,7 раза. Однако в магазинах все еще нет достаточного ассортимента изделий. Не удовлетворяется спрос покупателей на полированную мебель, изготовленную в едином художественном оформлении. В магазины нередко поступает продукция устаревших конструкций.

Гослескомитет разработал новый порядок освоения и выпуска моделей мебели. Начиная с 1965 года, предприятия должны снять с производства устаревшие образцы изделий и выпускать новые, современные, соответствующие запросам потребителей.

Стремясь к тому, чтобы больше дать населению высококачественной продукции, вологодские мебельщики провели большую работу по улучшению организации производства. Создание об'единения «Прогресс» позволило провести специализацию предприятий. При этом сократилось дублирование выпуска однородных моделей мебели и увеличился ее ассортимент. По этой специализации сейчас наш комбинат выпускает стулья гнуто-клееные жесткие и полужесткие, столы обеденные круглые и квадратные, трюмо, трельяжи, шкафы для платья и белья, серванты, диваны и диван-кровати.

Бабаевская мебельная фабрика вырабатывает книжные шкафы, столы письменные с двумя и одной тумбами, Кадуйская фабрика—детскую мебель. Один участок Сокольского тарно-мебельного комбината специализируется на выпуске только кухонной мебели и поставляет ее в Вологодскую и Архангельскую области.

Применение новых материалов и современные методы отделки мебели вызывают необходимость сосредоточить производство стульев на Череповецком фанеро-мебельном комбинате. Там заканчивается строительство цеха с установкой нового совершенного оборудования с отделкой изделий высококачественными лаками.

В текущем году будут закончены работы по сосредоточению выпуска мягкой мебели на Вологодском комбинате. Специализация предприятий позволит лучше организовать технологию производства высококачественной мебели с меньшими затратами.

Выпуск красивой и добротной продукции требует беспрерывного совершенствования технологии производства, внедрения прогрессивных методов труда. Для обмена опытом работы вологодские мебельщики часто посещают передовые предприятия Ленинграда, Риги, Таллина, Москвы, Иванова. Для оказания технической помощи и отработки отдельных новых технологических режимов, проведения необходимых исследований привлекаются специалисты Всесоюзного проектно-конструкторского института мебели, Архангельского лесотехнического института, Ленинградского специального конструкторского бюро.

Удовлетворяя запросы населения, предприятия об'единения «Прогресс» выпускают в 1965 году в продажу 15 новых моделей мебели, в том числе: шкафы для платья и белья с двумя и тремя дверками, серванты, трюмо, трельяжи, две модели дивана, матрацы мягкие, шкафы книжные, столы письменные с одной и двумя тумбами, табуреты, столы и шкафы кухонные, столы обеденные. Для обеспечения выпуска новых моделей мебели проводятся большие работы по улучшению организации производства.

В 1964 году на мебельном участке Сокольского тарно-мебельного комбината был пущен в эксплуатацию новый цех и налажен выпуск кухонной мебели. Все изделия отделываются белой нитроэмалью. В нынешнем году на этом же предприятии с помощью специалистов института мебели будет внедряться новая технология отделки методом налива эмали, что позволит значительно улучшить качество продукции.

Большую работу предстоит провести по улучшению качества мягкой мебели. С этой целью, например, намечается внедрить в производство новые конструкции мягких элементов, разработанных Всесоюзным институтом мебели, где использован опыт передовых советских и зарубежных предприятий. Применение их изменит весь технологический процесс и позволит обеспечить выпуск мягкой мебели, не уступающей уровню мировых достижений. Для отделки мебели будут шире применяться новые химические элементы. В 1965 году вологодские мебельщики приступили к выпуску шкафов для платья и белья, отделанных полиэфирными лаками.

Специальное проектно-конструкторское бюро Гослескомитета совместно со специалистами Вологодского комбината разработали новый набор мебели для двухкомнатной квартиры. В эскизах он был рассмотрен на художественном совете комбината совместно с торгующими организациями и получил одобрение. Все изделия набора выполнены в едином художественном оформлении из новых материалов с применением паролона, пластмассы и пластика. После изготовления они будут экспонироваться на Выставке достижения народного хозяйства СССР. Затем набор будет выставлен для просмотра в г. Вологде.

У нашего коллектива велико желание дать покупателю добротную красивую мебель. К сожалению, еще имеются случаи, когда из-за небрежности отдельных исполнителей и слабого контроля отдела технического контроля в магазины поступает продукция с браком. Это омрачает настроение покупателей и вызывает недовольство.

Выпуск доброкачественной мебели во многом зависит от организации производства, отношения к труду рабочих. Но большое значение имеет и качество поставляемого сырья и материалов. У нас имеются большие претензии к качеству древесно-стружечных плит, изготовляемых Котласским домостроительным и Череповецким фанеро-мебельным комбинатами. Низкого качества поставляется строганая фанера и полированное стекло. Использование таких материалов удорожает продукцию, увеличивает трудозатраты.

На наш взгляд, областному управлению торговли пора иметь в Вологде современный специализированный магазин с выставочным залом для демонстрации мебели. Это позволит шире знакомить покупателей с новыми моделями изделий, помочь им правильно, со вкусом обставить квартиры. Существующий магазин не приспособлен для этих целей. Торгующие организации часто заказывают для поставки в сельскую местность мебель устаревших моделей: диваны с валиками, буфеты, столы обеденные на точеных ножках и т. д. Это говорит о том, что они плохо изучают спрос покупателей, не рекламируют новые современные образцы продукции.

Коллективы наших предприятий приложат все свои силы, умение и опыт для того, чтобы мебель с маркой вологодского производственного об'единения «Прогресс» стала образцом высокого качества не только в нашей области, но и за ее пределами.

Д. ШАГАЛОВ,
заместитель генерального директора вологодского производственного мебельного об'единения «Прогресс».

Письмо в редакцию

ЭТО РАЗВЕ ПРИЧАЛЫ?

На Волго-Балте открылась навигация. Но речники далеко не везде подготовились к ней.

До сих пор не сдана в эксплуатацию пристань Усть-Угольское. Здесь нет зала ожидания. Пассажиры вынуждены целыми ночами сидеть под открытым небом. Не видно ни расписания движения судов, ни телефона.

Неужели трудно открыть хотя бы временный зал ожидания для укрытия в нем от холода и дождя? Ведь на этой пристани скопляется очень много пассажиров, сошедших с поезда и желающих ехать на Белозерск и Вытегру.

По маршруту Череповец—Талицы курсирует теплоход «ОМ-70». С пристани Усть-Угольское 15 мая он не принял ни одного пассажира — не было мест. И 50 человек остались.

Пассажирский теплоход прибывает сюда через день, а по субботам он полностью загружается в Череповце и не принимает людей с других причалов. А если когда и принимает, то не всех желающих уехать.

Разве речники не могут выделить дополнительный теплоход на выходные дни?

Нет помещений для ожидания на причалах Ирма и Аристово, где пассажиры вынуждены также находиться под открытым небом.

В. ДМИТРИЕВ.
поселок Шексна.

По поводу выступления президента Л. Джонсона

Заявление ТАСС

Народы всего мира отметили как великий праздник, как важную дату в истории человечества, знаменующую собой торжество сил прогресса над черными силами реакции и угнетения, двадцатую годовщину Победы над фашистской Германией. Прошло два десятилетия с тех пор, когда об'единенными усилиями стран антигитлеровской коалиции был повержен в прах агрессор, принесший неисчислимые бедствия и страдания миллионам и миллионам людей. Но не исчезла и не могла исчезнуть боль утрат, свежа память о павших на полях сражений, о замученных в гестаповских застенках и лагерях смерти. Неисчислимыми жертвами заплатили народы за победу, за право строить свою жизнь в условиях свободы и независимости.

Вспоминая о годах второй мировой войны, оценивая все то, что произошло в мире с того времени, люди повсюду обращают свои мысли к настоящему и будущему с надеждой, что трагедия мировой войны больше никогда не повторится. Твердая решимость народов отстоять мир прозвучала в эти дни в выступлениях руководящих деятелей социалистических государств, в заявлениях коммунистических партий и других демократических организаций, в выступлениях выдающихся политических и общественных деятелей многих стран.

Выступил с заявлением по случаю двадцатой годовщины со дня окончания второй мировой войны в Европе и президент США Л. Джонсон. Естественно, что выступление руководителя одной из держав, которая входила в антигитлеровскую коалицию, не могло не привлечь внимания, тем более, что оно посвящено урокам второй мировой войны и выводам из нее на будущее. Что же показывает это выступление президента США? Какой ответ дается в нем на вопрос, который больше всего волнует сейчас народы,—вопрос о войне и мире?

Содержание заявления президента США, его принципиальные политические установки таковы, что они не могут не насторожить всех, кому дорого дело мира и безопасности народов. Показательно и то, что сказано в этом заявлении, и то, о чем президент умолчал.

Говоря о второй мировой войне, президент США не сказал ни слова о том, кто развязал эту войну, ради чего сражались и проливали кровь народы. Он не счел нужным даже упомянуть, что эта война велась против германского фашизма, против гитлеровской тирании. В Вашингтоне, похоже, хотят теперь даже вытравить память о том, что существовала антигитлеровская коалиция, о боевом содружестве Советского Союза, Соединенных Штатов Америки, Великобритании, Франции и многих других стран, которые об'единили свои силы для разгрома общего врага.

У президента Л. Джонсона не нашлось ни одного слова, чтобы сказать о решающем вкладе, который внесли в дело победы над фашистской Германией Советский Союз, наш советский народ, чтобы отдать дань уважения и признательности миллионам советских людей, павших в борьбе за разгром гитлеризма. Вместо этого президент США позволил себе утверждать, что «когда двадцать лет назад наступил рассвет, он был сумрачным», — и потому, будто бы, что с разгромом гитлеризма «над Европой нависла тень советских притязаний».

Это — грубая попытка опорочить политику Советского Союза, исказить роль нашей страны в освобождении народов Европы от гитлеровского ига, в разгроме фашистской Германии. Но никому и никогда не удастся принизить роль советского народа в спасении народов Европы и мира от фашистской чумы. Можно в этой связи напомнить слова президента США Франклина Д. Рузвельта: «Красной Армии и народу Советского Союза принадлежат вечная честь и слава. Они вписали бессмертные страницы в историю борьбы против тирании и гнета. Их пример и самопожертвование вдохновляют все силы, об'единенные в совместной борьбе за победу».

Так говорил в свое время президент Рузвельт. То, что теперь говорит президент Джонсон, лишний раз показывает, как далеко отошли те, кто определяет сейчас американскую политику, от целей, ради которых народы вели войну против фашизма, целей, которые лежали в основе антигитлеровской коалиции: установление и поддержание международного мира и безопасности, уничтожение германского милитаризма и нацизма, создание гарантии в том, что Германия никогда не будет в состоянии нарушить мир.

Наглядным примером этого могут служить высказывания президента Л. Джонсона о Западной Германии, представляющие собой попытку оправдать проводимый США курс на возрождение в Западной Германии милитаризма и реваншизма. Еще раз с американской стороны заявлено о том, что все страны НАТО, — а это значит, прежде всего, Западная Германия,—«имеют право участвовать в коллективной ядерной обороне». Что это, как не прокладывание пути к ядерному оружию для западногерманских милитаристов, т. е. для тех же кругов, которые привели к власти Гитлера, развязали вторую мировую войну, а теперь в безумной попытке ревизовать ее итоги способны ввергнуть Европу и весь мир в новую военную катастрофу.

В своем выступлении президент США фактически подхватывает требования западногерманских реваншистов, домогающихся ликвидации Германской Демократической Республики, социалистических завоеваний ее народа. США, заявляет он, готовы «в полной мере сыграть свою роль» в мероприятиях, нацеленных на то, чтобы покончить с порядками, существующими в ГДР. При этом снова пускаются в ход доктрина политики «с позиции силы», доктрина «освобождения» и «отбрасывания».

Но президенту США не дано распоряжаться судьбами независимых суверенных государств. Уже шестнадцать лет живет и развивается Германская Демократическая Республика, выражающая интересы и чаяния всего германского народа. Миролюбивая политика ГДР снискала ей большой международный авторитет и уважение. Социалистическое государство германского народа вместе с Советским Союзом и рядом других социалистических стран входит в оборонительный союз —организацию Варшавского договора. А это значит, что тот, кто попытался бы претворить в жизнь авантюристические планы против Германской Демократической Республики, столкнулся бы с об'единенной мощью всех государств—участников Варшавского договора. Границы германской Демократической Республики священны и неприкосновенны, как и границы Советского Союза, всех социалистических государств.

Не только германской проблемы, но и положения в Европе в целом касается президент США в своем выступлении. Ему не нравится, как складываются дела в этом районе мира, он не оставил надежд на вытеснение социализма из Европы и призывает к «созданию Европы, единой по целям и характеру», разумеется, по западному образцу. Президент США забывает, однако, что он вовсе не является хозяином судьбы европейских народов. Народы тех европейских стран, которые установили у себя социалистический строй, сделали это по своей суверенной воле и навсегда, и они не позволят ни США, ни кому-либо другому вмешиваться в их внутренние дела. Всякие попытки снова поднять знамя «крестового похода» против социализма в Европе, как и в других районах, заранее можно сказать, окончились бы бесславным провалом для тех, кто бы их предпринял.

Президент США претендует в своем выступлении на роль некоего покровителя западноевропейских стран. Но здесь же он, оценивая положение в НАТО, с раздражением говорит о «попытках заменить партнерство подозрительностью, а движение к единству — политикой разобщенности».

Духом колониализма, угнетения народов, стремления господствовать над миром проникнута та часть выступления президента Л. Джонсона, где он касается отношений США с государствами Азии, Африки и Латинской Америки. Никакими громкими словами о «служении интересам свободы», об «оказании помощи развивающемуся миру» нельзя прикрыть курс США на установление господства американских монополий в молодых независимых государствах, народы которых в тяжелой борьбе с колонизаторами добились права на свободную жизнь. Какова действительная цена разговорам о «служении свободе», видно из того, что в том же выступлении президента США превозносится американская агрессия во Вьетнаме, опасные акции США в Латинской Америке, Африке и на Среднем Востоке.

Соединенные Штаты расширяют войну в Южном Вьетнаме, не останавливаясь перед использованием напалма и ядовитых газов против мирного населения. Они прибегают к варварским бомбардировкам территории Демократической Республики Вьетнам. Стоило народу Доминиканской Республики подняться на борьбу со своими угнетателями, как и в эту маленькую страну были брошены десятки тысяч солдат американской морской пехоты и воздушно-десантных войск. Вместе со своими партнерами по НАТО США организовали военную интервенцию в Конго. Они поддерживают и вооружают португальских колонизаторов и южноафриканских расистов.

Нет, не в роли строителей цивилизации, как это хочет представить американский президент, а в роли жандарма выступают Соединенные Штаты Америки на мировой арене. Не свободу народов они защищают, а пытаются с помощью силы остановить исторический процесс распада старого мира, мира угнетения и колониализма. Правящие круги США хотели бы задушить национально-освободительное движение народов и снова вернуть мир к временам колониальных империй. Но эти времена ушли в прошлое безвозвратно. Освободительная борьба охватила все континенты, и президент США сам вынужден признать, что ее «бурные волны... фактически уже ударяют о наши берега». Ныне нет на земле такой силы, которая могла бы спасти позорную колониальную систему от полного уничтожения.

Не один раз в послевоенные годы среди деятелей империалистических держав находились такие, кто возлагал надежды на успех политики «холодной войны», политики об'единения сил реакции против сил демократии, национальной свободы и социализма. Прошедшие годы показали, однако, всю тщетность расчетов на то, что в нашу эпоху можно воздвигнуть непреодолимые преграды на пути социального и национального прогресса, строить отношения с независимыми государствами на основе политики диктата, навязывания им своей воли. Исторический опыт свидетельствует со всей определенностью, что как бы ни упорствовали империалисты, на какие бы крайние меры они ни шли, не в их власти помешать происходящим в мире переменам.

В связи с выступлением президента США Л. Джонсона складывается впечатление, что исторические уроки последних десятилетий прошли мимо его сознания. Такой вывод напрашивается и потому, что снова применяется фразеология антикоммунизма вроде рассуждений о «железном занавесе», о восстановлении Европы в «широких исторических границах», звучат призывы к об'единению государств «атлантической цивилизации», прикрывающие попытки сколотить союз сил агрессии против социалистической системы и национально-освободительного движения народов.

Что же, по этому поводу можно сказать с уверенностью—то, что оказалось не под силу империалистам в прошлом, тем более обречено на провал теперь, когда на мировой арене произошли коренные изменения в соотношении сил.

По меньшей мере странным выглядит в заявлении президента США, пропитанном враждебностью к силам социализма и национального освобождения, утверждение о том, что американское правительство намерено искать соглашений с Советским Союзом в интересах разрядки напряженности. Наша позиция в этих вопросах хорошо известна. Она еще раз ясно изложена в обращении Центрального Комитета КПСС, Президиума Верховного Совета СССР и Советского правительства к правительствам, парламентам и народам всех стран по случаю двадцатилетия Победы над гитлеровской Германией. Советское правительство всегда проявляло готовность к серьезным переговорам и заключению соглашений, направленных на предотвращение войны, на ослабление международной напряженности, укрепление мира и обеспечение безопасности всех народов. Но никто не должен рассчитывать на то, что можно вмешиваться во внутренние дела независимых государств, провоцировать то здесь, то там вооруженные конфликты, совершать акты агрессии против социалистических стран и в то же время договариваться с Советским Союзом о каких-то соглашениях, о «разрядке напряженности».

Выступление президента США подтверждает, что в Вашингтоне, судя по всему, берет все больше верх линия на обострение международной обстановки.

В официальных советских кругах считают, что, вставая на такой путь, руководители США берут на себя всю тяжесть ответственности за возможные последствия их политики. Этот курс идет вразрез с интересами народов всего мира, он не сулит ничего хорошего ни одному государству, в том числе и самим Соединенным Штатам Америки.

Советский Союз твердо стоит на страже мира. Но он готов к любому обороту событий, и пусть на этот счет не заблуждаются те, кто хотел бы возродить обанкротившуюся политику «с позиции силы».

Совместное советско-индийское коммюнике

По приглашению правительства СССР с 12 по 19 мая 1965 года в Советском Союзе находился с официальным визитом премьер-министр Индии Лал Бахадур Шастри с супругой. Премьер-министра Индии сопровождали министр иностранных дел Сардар Сваран Сингх и другие высокопоставленные официальные лица.

Премьер-министр Л. Б. Шастри имел встречи и беседы с Л. И. Брежневым, А. Н. Косыгиным, А. И. Микояном и другими руководящими деятелями Советского Союза. В ходе этих бесед, проходивших в атмосфере дружбы и взаимопонимания, стороны обменялись мнениями по основным международным проблемам и обсудили вопросы дальнейшего развития советско-индийских отношений и взаимовыгодного сотрудничества. Советское правительство и правительство Индии отметили, что разностороннее сотрудничество Советского Союза и Индии, в основе которого лежат принципы мирного сосуществования государств с различным социальным строем, развивается успешно.

Стороны подтвердили свою неизменную приверженность принципам мирного сосуществования, подчеркнув при этом, что ни одно государство или группа государств не имеют права вмешиваться прямо или косвенно под каким-либо предлогом во внутренние дела любого другого государства и его внешнюю политику. Стороны согласились в том, что международные споры, в том числе и пограничные и территориальные, должны решаться путем мирных переговоров, и применение силы для урегулирования таких споров является недопустимым.

В коммюнике правительство Советского Союза и правительство Индии заявляют о своей твердой решимости отстаивать дело мира и вести активную борьбу против попыток, направленных на усиление международной напряженности. Они выразили большую озабоченность положением во Вьетнаме. Два правительства, отмечается в коммюнике, снова заявляют, что бомбардировки ДРВ должны быть немедленно прекращены. Решение проблемы Вьетнама может быть найдено только в рамках Женевских соглашений 1954 года по Индокитаю.

Обе стороны выразили свою озабоченность тем, что в мире все еще остаются нерешенными такие коренные вопросы современности, как всеобщее и полное разоружение, опасность распространения ядерного оружия, проблема германского мирного урегулирования, окончательная ликвидация колониализма, решение которых требует неослабных усилий всех миролюбивых государств и народов.

В ходе обмена мнениями было подтверждено единство взглядов относительно необходимости осуществления всеобщего и полного разоружения под строгим международным контролем.

В коммюнике решительно осуждаются все формы колониализма и неоколониализма. Обе стороны поддерживают созыв предстоящей второй конференции стран Азии и Африки и выражают надежду, что она внесет свой вклад в сплочение и активизацию всех сил, борющихся против империализма, колониализма и неоколониализма.

Оба правительства, говорится далее в коммюнике, были рады отметить, что отношения между Советским Союзом и Индией носят дружественный характер и являются важным фактором укрепления мира во всем мире. Стороны выражают удовлетворение по поводу развития разносторонних связей между обеими странами.

Премьер-министр Индии выразил глубокую благодарность правительства и народа Индии за экономическую и техническую помощь Советского Союза Индии при выполнении ею второго и третьего пятилетних планов.

В результате имевшего место обмена мнениями Советский Союз выразил готовность продолжать экономическое и техническое сотрудничество в период четвертого пятилетнего плана Индии, в частности, в строительстве отдельных предприятий черной и цветной металлургии, горнодобывающей и нефтяной промышленности, энергетике, в деле подготовки индийских кадров высшей квалификации, а также в области развития морского рыболовства.

Премьер-министр Индии выразил глубокую благодарность за теплый и дружественный прием, оказанный ему и сопровождающим его лицам в Советском Союзе.

Премьер-министр Индии передал приглашение Первому секретарю ЦК КПСС Л. И. Брежневу и Председателю Совета Министров СССР А. Н. Косыгину, а также возобновил приглашение Председателю Президиума Верховного Совета СССР А. И. Микояну, сделанное президентом Индии д-ром Радхакришнаном во время его визита в Советский Союз в сентябре 1964 года, посетить Индию в удобное время. Эти приглашения были с благодарностью приняты.

Л. Б. Шастри: визит был полезным

ДЕЛИ, 20 мая. (ТАСС). Из поездки в Советский Союз в Дели возвратился премьер-министр Индии Лал Бахадур Шастри. На аэродроме Палам Шастри заявил представителям печати, что его визит в СССР был полезным, что он способствовал дальнейшему сближению между двумя странами. Визит, сказал он, помог установить личные контакты с руководителями Советского Союза, что является весьма положительным фактором. Эти контакты с советскими руководителями по важнейшим вопросам внешней политики мы постараемся поддерживать и в будущем. Премьер-министр выразил большое удовлетворение оказанным индийской делегации дружественным приемом. Шастри дал положительную оценку советской экономической помощи в осуществлении пятилетних планов Индии. Он отметил далее, что за последнюю четверть века Советский Союз достиг выдающегося прогресса, несмотря на огромные жертвы, понесенные в ходе второй мировой войны. Мужество и решимость советского народа, сказал премьер-министр Индии, должны служить образцом для нас. Это один из примеров того, чего можно достичь, опираясь на свои собственные силы в условиях огромных трудностей и препятствий.

ПРАВИТЕЛЬСТВО Алжирской Народной Демократической Республики об'явило кампанию по проведению повсеместных лесонасаждений для того, чтобы восстановить зеленое хозяйство страны, уничтоженное колонизаторами. В кампании приняли участие миллионы алжирцев.

На снимке: посадка деревьев.

Фото АПС—ТАСС.

Единство взглядов

По приглашению Президиума Верховного Совета СССР с 7 по 19 мая 1965 года в Советском Союзе с официальным визитом находился Председатель Президиума Народного Собрания Народной Республики Болгарии товарищ Георгий Трайков.

Товарищ Георгий Трайков имел встречи и беседы с Первым секретарем ЦК КПСС тов. Л. И. Брежневым, Председателем Президиума Верховного Совета СССР тов. А. И. Микояном и Председателем Совета Министров СССР тов. А. Н. Косыгиным. Встречи и беседы вновь подтвердили единство позиций Советского Союза и Народной Республики Болгарии по всем обсуждавшимся вопросам.

В совместном советско-болгарском коммюнике отмечается, что болгарская сторона выразила свое искреннее восхищение по поводу замечательных успехов, достигнутых советским народом под руководством КПСС в развитии экономики, науки и культуры, в повышении материального благосостояния трудящихся, и отметила, что эти успехи имеют огромное значение не только для Советского Союза, но и для всех стран социалистического содружества, для дела мира, свободы и независимости всех народов.

Советская сторона с большим удовлетворением приветствовала замечательные достижения братского болгарского народа в социалистическом строительстве, достигнутые под руководством Болгарской коммунистической партии.

В коммюнике отмечается, что Советский Союз и Народная Республика Болгария с неослабным вниманием и озабоченностью следят за обострением обстановки в Юго-Восточной Азии в результате расширения агрессии американского империализма в этом районе мира. Они решительно осуждают вооруженные действия США против Демократической Республики Вьетнам и их открытую интервенцию против народа Южного Вьетнама, борющегося за свободное и независимое развитие своей родины. Обе стороны готовы оказывать и впредь необходимую помощь и поддержку Демократической Республике Вьетнам в укреплении ее обороноспособности.

Представители СССР и НРБ высказали свое отношение к германской проблеме, к вопросам всеобщего и полного разоружения, осудили провокационные действия американских агрессивных кругов против Республики Куба и вооруженное вторжение американских войск на территорию Доминиканской Республики.

В коммюнике выражена решимость продолжать прилагать усилия, направленные на укрепление единства и сплоченности стран социалистического содружества, что является высшим интернациональным долгом каждой социалистической страны.

От имени Президиума Народного Собрания Народной Республики Болгарии тов. Георгий Трайков пригласил Председателя Президиума Верховного Совета СССР тов. А. И. Микояна посетить с официальным визитом Народную Республику Болгарию в удобное для него время. Тов. А. И. Микоян с благодарностью принял это приглашение.

(ТАСС).

США помогают войскам хунты

НЬЮ-ЙОРК, 20 мая. (ТАСС). Американские морские пехотинцы и парашютисты оказывают прямую и косвенную помощь войскам хунты во главе с генералом Имбертом Баррерасом в боях против конституционалистов в северной части Санто-Доминго, сообщает корреспондент газеты «Нью-Йорк геральд трибюн» Бернард Кольер.

Американские официальные лица, подчеркивает корреспондент, все еще отрицают, что войска США помогают хунте Имберта, однако американские офицеры из зоны, где происходят бои, говорят, что им отдан приказ стрелять в этом районе в любого повстанца, который попытается воспрепятствовать продвижению войск хунты. Американские войска сегодня неоднократно открывали огонь по позициям повстанческих сил. Кольер указывает далее, что сегодня же американские войска продвинулись на милю в «зоне безопасности», закрепляя территорию, занятую подразделениями хунты.

На дорогах, соединяющих столицу с городом Сьюдад-Нуэва, говорится в сообщении, в трех пропускных пунктах американские войска останавливали и поворачивали назад все грузовики, везущие продовольствие повстанцам. Американские офицеры заявили, что они намерены голодом заставить повстанцев сдаться, если они будут оказывать сильное сопротивление войскам хунты.

Посольство США в Санто-Доминго, пишет в заключение Кольер, продолжает утверждать, что оно недовольно действиями хунты генерала Имберта. Однако войска США, действуя в соответствии с приказом, помогают хунте всем, чем только могут.

Заявление демократической партии Курдистана

БОНН, 19 мая. (ТАСС). Демократическая партия Курдистана опубликовала коммюнике, в котором отвергает утверждения иракского правительства о том, что руководитель курдов Барзани несет ответственность за возобновление действий в Северном Ираке и стремится к созданию «сепаратистского государства курдов». Об этом сообщил корреспондент западногерманской газеты «Франкфуртер альгемейне» из Бейрута.

В коммюнике отмечается, что иракские курды требуют не государственной независимости, а лишь региональной автономии в рамках Иракской Республики. Курды отклонили предложения правительства в Багдаде, потому что оно нарушило свои обязательства.

Демократическая партия Курдистана обращается к иракскому правительству с призывом начать новые переговоры, целью которых должно быть прекращение военных действий.

Западногерманский корреспондент сообщает, что, по «данным курдов», соединения иракской армии численностью в 50 тыс. человек начали большое наступление на горные районы, контролируемые сторонниками Барзани.

Со всех концов Земли

Положение в Доминиканской Республике

ГАВАНА, 19 мая. (ТАСС). После пятидневных упорных атак на позиции доминиканских патриотов войска реакционной хунты генерала Имберта овладели сегодня радиостанцией в северном секторе Санто-Доминго. Этот сектор отрезан от основного оплота конституционного правительства коридором, который проделали через весь город американские оккупационные войска. Как сообщает агентство Пренса Латина, захвату радиостанции предшествовали бомбардировки северных районов города с воздуха. Самолеты, участвовавшие в бомбардировках, поднялись с военно-воздушной базы Сан-Исидро, находящейся в руках американских оккупационных войск.

Потеря радиостанции не сломила сопротивления патриотов. В северном секторе Санто-Доминго продолжаются бои. Министр вооруженных сил конституционного правительства Рамон Монте Араче заявил, что патриоты удерживают здесь ключевые позиции.

Участвующие в боях силы хунты непрерывно увеличиваются за счет подкреплений, которые доставляются в район сражения через контролируемый американцами коридор.

Корреспондент агентства Пренса Латина сообщает, что войска хунты не пропускают машины скорой помощи в удерживаемый патриотами район для оказания помощи раненым. По свидетельству очевидцев, солдаты несколько раз открывали огонь по машинам скорой помощи. Грузовикам, которые везли жителям северных кварталов города продовольствие, также было приказано повернуть назад.

Американское оккупационное командование направило в северный сектор несколько автомашин с солдатами под предлогом «обеспечения безопасности американских войск, расположенных в коридоре». По словам американского представителя, морским пехотинцам угрожают случайные пули, залетающие в коридор из района боев. Однако в Санто-Доминго высказываются мнения, что подлинная цель посылки американских солдат—разведать позиции патриотов и сообщить о них войскам генерала Имберта.

НЬЮ-ЙОРК, 20 мая. (ТАСС). По сообщениям из Санто-Доминго, представитель генерального секретаря ООН после раздельных совещаний с руководителями хунты и конституционного правительства заявил, что обе стороны согласились прекратить огонь на 12 часов с тем, чтобы персонал Красного Креста мог оказать помощь раненым и захоронить убитых.

Борьба трудовой Франции

ПАРИЖ, 20 мая. (ТАСС). 60 тысяч металлистов департамента Рона провели вчера забастовку. В промышленных городах департамента состоялись демонстрации, в которых участвовало 10 тысяч человек.

Металлисты включились в борьбу по призыву профсоюзов, которые провели в департаменте Рона день борьбы за повышение заработной платы и сокращение рабочего дня. Забастовали также рабочие многих металлообрабатывающих предприятий в соседнем департаменте Луара.

Продолжают борьбу за повышение оплаты труда и рабочие автомобильных заводов «Пежо». Пять тысяч рабочих провели демонстрацию у своих предприятий.

Рабочие металлообрабатывающих заводов в департаменте Нижняя Луара борются против безработицы. Проведены десятки забастовок на заводах Нанта и Сен-Назера.

Аресты в Сеуле

ЛОНДОН, 19 мая. (ТАСС). Сеульские власти арестовали сегодня бывшего заместителя главнокомандующего южнокорейской армии, ныне генерал-лейтенанта в отставке Ким Ир Хуна. Как сообщает корреспондент агентства Рейтер из Сеула, его заподозрили в связях с группой армейских офицеров, замышлявших антиправительственный заговор.

Обстановка в Боливии накаляется

ЛА-ПАС, 20 мая. (ТАСС). Обстановка в Боливии накаляется. Уже несколько дней здесь продолжается всеобщая забастовка, организованная профсоюзным об'единением «Сентраль обрера Боливиана» и федерацией горняков. Парализованы оловянные рудники, промышленные предприятия, железные дороги. Молчит большинство радиостанций. Не выходят газеты. В стране введено осадное положение. По улицам столицы раз'езжают усиленные патрули.

Широкие массы Боливии требуют отставки правящей военной хунты во главе с генералом Рене Баррьентосом.

Военщина кровавыми репрессиями пытается подавить выступление народа. Арестовано около 60 руководителей бастующих. В районы, контролируемые вооруженными отрядами горняков, направлены войска.

18 мая военно-полицейские силы устроили кровавую расправу над демонстрациями рабочих и студентов в Ла-Пасе. В результате десятки человек были убиты и ранены.

Армейские подразделения совершили налет на радиостанцию профсоюза строителей. Во время налета они убили находившегося в здании профсоюзного руководителя Адриана Арсе.

Радиостанции горняков в своих передачах резко критикуют политику военной хунты.

Высланный из страны руководитель шахтеров Хуан Лечин обвинил генерала Баррьентоса в «кровопролитиях и убийствах боливийских трудящихся и в попытке создать в стране обстановку насилия». «Баррьентос,—отметил Лечин,—обагрил свои руки кровью боливийского народа исключительно ради своих личных притязаний и с целью помешать народу с помощью выборов встать на такой путь, который ему больше подходит и его больше устраивает». Он также подчеркнул, что происходящие в стране выступления масс означают начало падения Баррьентоса и его военной хунты.

МАМА, ПАПА И Я...

ВО ВСЕМ мире есть только один ребенок, родители которого любовались нашей планетой из глубин космического пространства. Этот ребенок—Алена, дочь прославленных космонавтов Валентины Терешковой и Андрияна Николаева.

Аленушка родилась 8 июня 1964 года. Сейчас ей уже одиннадцать месяцев и она настойчиво начинает осваивать... нет, не космическое пространство, а окружающий мир. Она уже пробует ходить, любит свой большой мячик. Алена с удовольствием барабанит пальчиками по пианино, ей очень нравятся цветы... и папины конспекты.

Но больше всего она любит, конечно, свою маму и своего папу. Валентина Владимировна тоже души не чает в своей любимице и, скажем вам по секрету, балует ее немного.

Валентина и Андриян — слушатели Военно-Воздушной Академии имени Н. Жуковского. Есть у них и другие многочисленные обязанности, как и у всех членов советского космического отряда. И все же «космические» родители каждую свободную минуту отдают своей любимице — Аленушке.

Фото В. Черединцева. Фотохроника ТАСС.

Кто веселее и находчивее

Зал Вологодского Дома пионеров разукрашен довольно необычно. Он как бы поделен на две половины. Правую от сцены оформляла команда «Норд» школы № 5. Шумные стайки девушек и юношей, входящие сюда, видят рисунки земного шара, ракет, мчащихся среди звезд космонавтов в скафандрах.

На левой половине трудилась команда школы № 13—«Восход». Здесь рядом с рисунками повешены разноцветные воздушные шарики, протянуты пестрые ленты, раскрыты бумажные зонтики.

Что же должно происходить в этом гомонящем зале, до предела наполненном молодежью?

Здесь сегодня заключительный вечер Клуба веселых и находчивых. В октябре прошлого года Дом пионеров об'явил соревнование школьных команд КВН. В первом туре участвовало восемь школ. К третьему, последнему туру, претендентами на приз победителя остались команды «Восход» и «Норд».

Под звуки оркестра и аплодисменты команды выходят на сцену. «Норд» идет одетый в яркие рубахи и цветастые платки, впереди—капитан Борис Дюпин. «Восход»—в белые рубашки и блузки, черные брюки и юбки. Капитан—одиннадцатиклассник Коля Сорокин. Болельщики скандируют: «Восходовцы, в дорогу, в добрый час! В добрый час!»

Первая задача команд в том, чтобы интересно и оригинально поприветствовать и одарить друг друга. Восходовцы на мотив вальса пропели свое приветствие: «В этом зале сейчас разгорится сражение...» Соперникам подарили распустившиеся молодыми листочками ветки тополя.

Северяне придумали более яркую встречу. Для приветствия они сложили шутливое подражание известной песне «Коробейник» и тоже запели: «Вот пришла пора желанная»... Не забыто и жюри, его просят: «...не торгуйся, не скупись...» Конец песни вызвал особенно веселые возгласы и смех зала: «Будь, болельщик, энергичнее, не теряйся, не робей и в последний час решающий сил своих не пожалей». Затем раздаются подарки. Десять деревянных раскрашенных матрешек, одна меньше другой, преподнесены «Восходу». Как будто все? Оказывается—нет.

Выходит девица-краса до пояса коса, румянец во всю щеку, на руках полотенце, не какое-нибудь, а старинное домотканое, которое бабушка в приданое себе готовила. Идет девица степенно, не спеша, несет на полотенце большущий каравай ржаного хлеба, на каравае—солонка до краев солью наполнена. С низким поклоном поставила красавица свой дар перед жюри, чем повергла его в большой соблазн: от хлеба столь аппетитно пахло мучной корочкой, что всем кушать захотелось. Что тут было и как выражали свой восторг болельщики—описать затруднительно.

Ведущая об'являет разминку. Каждая команда должна изобразить коротенькие картинки-пантомимы, а соперники—сказать, в чем их содержание.

«Последние дни Гитлера», «Рожденный ползать, летать не может», «Медный всадник»—таковы пантомимы, представленные «Восходом». Команда «Норд» не могла дать правильных ответов. Неизвестно, что подвело—пробел в знаниях литературы или недостаток сообразительности. Так или иначе северяне постарались в долгу не остаться. Когда пришел их черед, из-за кулис кувырком вылетел и растянулся на сцене паренек в желтой рубашке. Восходовцы посовещались и об'явили:

— Его выгнали из школы.

— Не угадали,—ответили обрадованные северяне. Это всего лишь начало песенки: «Кто-то с горочки спустился». В зале одни засмеялись, другие зааплодировали. Зато восходовцы безошибочно назвали содержание пантомимы «Жили-были дед да баба, ели кашу с молоком».

Было много веселых номеров. Зал столь шумно реагировал на каждое выступление, что ведущая несколько раз предупреждала:

— Спокойнее! Нето у команды снизят очки.

Разнообразную по числу колен, красивую по легкости исполнения русскую пляску показала команда «Восход». И в пение частушек восходовцы внесли свою интересную выдумку. Каждая частушка заканчивалась плясовыми фигурами певцов.

«Шила в мешке не утаить»—название одного из номеров. Игра казалась несложной лишь на первый взгляд. Одна команда пред'являла другой предмет, завязанный в мешке. Соперники обследовали его наощупь и определяли, что он из себя представляет. Самое интересное было не в этом. От обеих сторон требовались остроумные отгадки, ответы. Это была игра с подвохом. Можно было правильно назвать предмет и при этом ничего не выиграть. С восходовцами так и получилось. Им пред'явили мешок, в котором без труда они нащупали колодку. Радуясь легкому успеху, забыв о возможной каверзе, поспешили об'явить о догадке. Но коварные северяне ответствовали:

— Там действительно есть и колодка, однако мы прятали не ее, а уязвимую пяту Ахиллесову.—И вытащили из мешка колодку с надетым на нее полосатым носком без пятки. Ну, что тут поделаешь!

Обнаружив брусок, восходовцы об'явили, что его можно использовать при решении геометрических задач.

— Нет,—отвечали северяне,—готовясь к КВН, мы на этом бруске оттачивали свое остроумие.

Когда же очередь дошла до северян, отточенное остроумие им изменило, они тоже оказались не на должной высоте. Определив, что в мешке «Восхода» лежит проволока, не смогли придумать для нее оригинальное применение. Теперь торжествовали восходовцы. Да,—говорили северянам,—проволока—узы нашей с вами дружбы.

В общем вечер прошел интересно. Победителями оказалась школа № 5. В награду она получила радиолу.

Одно пожелание на будущее—развлекательная сторона вечеров КВН должна более тесно переплетаться с познавательной.

М. БАРЫШЕВА.

В МИРЕ ИНТЕРЕСНОГО

НАХОДКА

Житель поселка Холуй Ивановской области Владимир Шахов не подозревал, что кормушке для его скота суждено будет стать одним из двух с половиной миллионов сокровищ Эрмитажа. Этот декоративный ларец, использовавшийся в хлеву, искусствоведы отнесли к числу редких произведений народного искусства.

После реставрации в Эрмитаже установили, что находке, украшенной рельефной резьбой в виде вазона с букетом цветов и пирамидальными деревьями, не менее 110—130 лет. Ирина Уханова, научный сотрудник музея, обнаружила, что по размерам, народной трактовке резьбы и даже по породе дерева ларец точь-в-точь похож на один из экспонатов Эрмитажа, считавшийся ранее произведением итальянского искусства.

• • •

ЗВЕЗДНЫЕ ЧАСЫ УМЕЛЬЦА

Портативные кварцевые часы, идущие с точностью до двух десятитысячных долей секунды в сутки, изготовил лаборант Латвийского государственного университета К. А. Цирулис по заказу Шемахинской обсерватории Академии наук Азербайджана. Это уже третьи по счету «звездные» часы-хранители мирового времени, построенные умельцем. Все они работают безотказно, не уступая по качеству крупным заводским аппаратам.

Карлу Ансовичу Цирулису — более шестидесяти лет. Сын латвийского батрака сумел получить лишь среднее образование. Увлекаясь техникой, он еще в молодости стал мастером на все руки. В университете ценят смекалку и опыт К. А. Цирулиса. В обсерватории вуза применяется созданное им фотоэлектрическое устройство, регистрирующее прохождение звезд. Для проверки точности и настройки этого инструмента умелец теперь мастерит весьма сложный прибор «искусственная звезда». Прибор способен будет имитировать движение и яркость небесных светил по заданной программе.

(ТАСС).

ЗАВОДСКОЙ РАДИОУЗЕЛ

В начале 1965 года на Череповецком судоремонтно-судостроительном заводе была создана редакция местного радиовещания.

Когда в обеденный перерыв раздается голос диктора, инженера отдела труда и зарплаты М. П. Комиссаровой «Слушайте, слушайте, говорит местный радиоузел», в заводских цехах прекращаются разговоры — люди слушают самые свежие новости о жизни родного предприятия.

Н. ЕРШОВ.

Леонид ПАТРАЛОВ.

Почтальон

Морозным полем, звонкой
тропкой,
в еловых вешках с двух сторон,
идет привычною походкой
заиндевелый почтальон.

Десяток лет, а может боле,
с пузатой сумкою своей,
он, как по жизни, ходит полем,—
где покороче, попрямей.

И все, от мала до велика,
в селе, увидевши его,
кричат: «Получше погляди-ка,
а нам-то нету ли чего?»

Но что глядеть, он знает точно,—
кому что есть (ему ль не знать).
Он улыбнется: «Пишут срочно...
Пошли чернила покупать...».

И сразу дальше зашагает,
и не оглянется назад,
и больше всех переживает,
хоть сам ни в чем не виноват.

ПРОИСШЕСТВИЯ

ЗНАЙ, кому доверять

Однажды в дом № 122 по улице Ленина к кому-то привезли красивую мебель. Тамара Петровна Сивцова с завистью смотрела, как из машины выносили красивые стулья и шифоньер, а когда грузчики закончили работу, подошла к одному из них:

— Может, и мне достали бы что-нибудь этакое...

— Пожалуйста. Гарнитур хотите?—спросил дюжий мужчина и хитро прищурил глаза.

— Ой, как же, я так давно мечтаю о нем,—воскликнула Сивцова.

— Тогда давайте деньги.

— Сколько нужно?

Грузчик посчитал в уме, крякнул:

— Шестьсот восемьдесят рублей. Гарнитур будет на славу!

Тамара Петровна отсчитала червонцы и спросила:

— Когда же ждать покупочку?

— Часа через три, а может к вечеру,—пробасил дядя.

Напрасно сидела у окна Сивцова в ожидании машины с мебелью. Она не пришла ни в тот, ни на другой день. Поняв, что ее обманули, Тамара Петровна пришла в отделение уголовного розыска Череповецкого горотдела милиции. Там ее внимательно выслушали, пообещали:

— Будем искать вашего «доставалу».

За дело принялся оперативный уполномоченный Владимир Николаевич Федоров. Ему одному известно, какими путями-дорожками добирался он до обманщика, но на десятый день нашел его в... городе Барабинске Новосибирской области. Предприимчивым дельцом оказался грузчик Череповецкого горпромторга С. И. Никулин, уже дважды судимый за воровство и разбой.

Денег, конечно, при нем не оказалось. Видимо, рассчитываться придется иным путем. А Тамаре Петровне Сивцовой дан предметный урок: знай, кому доверять!

Н. КРАЕВ.

Редактор А. С. МАРЬИН.

В ТИХОМ ОМУТЕ

ФЕЛЬЕТОН

Борис Асинкретович Киселев старался быть тихим и неприметным. И окружали Бориса Асинкретовича незаметные люди. И должность была у него скромная—представитель совхоза «Ровенский» Белгородской области по заготовкам леса. Хотя и хитрые обязанности, но зато денежные. Сколько перепало в ту пору совхозных денег в его карман, известно лишь самому Борису Асинкретовичу! Потом он стал представителем колхоза имени Ленина Воронежской области и четыре года отправлял лес по железной дороге в Сухой Донец. Колхоз не скупился. Только в минувшем году Киселев получил за услуги 6028 рублей.

Но и этого оказалось мало. И он становится бракером Ленинградского фанеро-мебельного комбината, заключает договор на поставку новогодних елок с вологодской базой «Рослесстройторг»...

— Плохо у вас в Воронеже с материалами?—спросил как-то он своих шефов.

— Очень даже,—посетовали те. — Нуждаемся в проволоке, кровельном железе, бочках...

— Могу, помочь? Дружки есть, выручат... — И Борис Асинкретович развил еще более бурную деятельность.

Потребовалась обвязочная проволока, Киселев направился на центральный склад Монзенского леспромхоза.

— Евгений Васильевич, выручай,—обратился он к заведующему Морозову.

Сделка состоялась. Вскоре Борис Асинкретович состряпал документ, который гласил, что 1500 килограммов проволоки куплены за 405 рублей в... Куриловском сельпо Костромской области. В другой раз Киселев 2,5 тонны проволоки «купил» за 675 рублей на Буйском овощесушильном заводе. Всего он приобрел более шести тонн проволоки за 1773 рубля. Расчет был произведен водкой и закуской. Разница в цене уплыла в карман Киселева.

Не менее удачной была поездка в Вологду на базу совнархоза. Киселев и кладовщик Петр Александрович Жеребцов сошлись быстро. Первый отсчитал 721 рубль, а второй выдал 400 листов кровельного железа и 380 метров стального троса. Сделка закончилась в ресторане. Борис Асинкретович положил себе в карман более 500 рублей.

В сети ловкого заготовителя попали колхозники из «Красного знамени» Грязовецкого района Герасимов, Нечеухин, Новожилов и другие.

— Чего вам стоит по лишнему возику леса в день привезти и свалить, где укажу,—наливая вина, как бы невзначай обронил Киселев. — Досыта напою, да и деньжат подброшу. По десятке за кубометр хватит?

Вскоре колхозный лес выгружали в Воронежской области. В Сухой Донец поступил документ, свидетельствующий о том, что древесина куплена в Буйской райзаготконторе по 26 рублей за кубометр. Борис Асинкретович огреб больше тысячи рублей.

На погрузку, транспортировку и охрану леса, заготовку материалов денежные документы он оформлял сам. Хлопотное было дело—сколько фамилий требовалось выдумывать. Против каждой — причитающаяся сумма и подпись, которую тоже приходилось самолично изображать.

По таким ведомостям и документам он выудил из колхозной кассы многие тысячи рублей.

Как ни старался Киселев быть в тени, работники железнодорожной милиции заметили его и вытащили на солнышко, чтобы все видели мошенника.

Н. ФАРУТИН.

Не дорожки для прогулок

Поезд, не останавливаясь, шел через станцию Сухона. Паренек видел приближающийся на большой скорости паровоз и все-таки решил перебежать путь. И не успел. Так погиб Толя Лобанов, ученик восьмого класса.

К сожалению, такие случаи на стальных магистралях не единичны. Пешеходы подчас забывают, что поезд сразу не остановить, и машинист, даже видя человека, не в силах порой предотвратить беду.

Встречаются любители ходить по железнодорожным путям. Немало и таких людей, которые, пересекая путь, лезут под стоящий вагон, забывая о том, что состав может тронуться. Такая участь постигла П. И. Бакланову, заведующую производством столовой Сухонского ЛДК.

Работники железнодорожного транспорта прикладывают немало усилий, чтобы избежать жертв. Несколько лет назад коллектив Вологодского узла с помощью партийных и советских органов серьезно взялся за наведение порядка на стальных магистралях. Были организованы общественные посты, на предприятиях и в школах проведена большая раз'яснительная работа по предупреждению несчастных случаев. В прошлом году на лекциях и киносеансах побывали десятки тысяч людей. Немало энергии вложили в эти мероприятия Г. С. Соколов—главный инженер Вологодской дистанции пути, В. И. Енюшина—старший инженер Вожегодской дистанции пути, С. Н. Анохин—заместитель начальника Череповецкой дистанции пути, З. В. Ярославцева — старший инженер Вологодского отделения дороги, К. Н. Канукова—киномеханик отделения дороги и многие другие. Благодаря их старанию число несчастных случаев снизилось в прошлом году по сравнению с 1963 годом на 29 процентов.

Немало бдительности проявляли и локомотивные бригады. Однако работа по обеспечению безопасности граждан на отдельных участках дороги ослабла. Это в первую очередь относится к Вожегодской и Грязовецкой дистанциям пути, станциям: Сухона, Паприха, Вологда-I, Харовская. Почин вологжан не только не распространяется, о нем забыли и сами инициаторы.

Нельзя превращать железнодорожные колеи в дорожки для прогулок.

К. ЛОГУНОВ,
заведующий техкабинетом Вологодского отделения Северной железной дороги.

Череповец—Росток

Прощальный гудок, и от причала Череповецкого речного порта отошел теплоход «Балтийский-14». Путь у него не близкий—через Волго-Балтийский канал, Неву и Балтийское море в город Росток Германской Демократической Республики. В трюмах теплохода—грузы для государственного об'единения ГДР «Штатлихе металлконтор».

В навигацию этого года с реки Шексны в Росток впервые будет совершено 15 прямых рейсов—по рекам и морям. Эти плавания стали возможны после ввода в эксплуатацию глубоководного Волго-Балтийского канала, способного пропускать суда водоизмещением до пяти тысяч тонн.

В. СЕМЕНОВ.

ПРАВИЛА ПОЛЬЗОВАНИЯ ГАЗОВОЙ ПЛИТОЙ, работающей на сжиженном газе

1. Газовой плитой разрешается пользоваться гражданам после прохождения соответствующего инструктажа, проводимого работником треста «Вологдагоргаз». **Дети до 14 лет к пользованию плитой не допускаются.**

2. **Перед включением плиты помещение должно быть тщательно проветрено.** Кроме этого, необходимо периодически очищать решетку вентиляционного канала от пыли и проверять тягу в канале.

3. При перерывах пользования газовой плитой в течение дня, а также на ночь краны на плите и вентиль на баллоне (кран на газопроводе от шкафной баллонной установки или групповой емкости) должны находиться в закрытом положении.

4. **При выезде на срок более** 10 дней (в отпуск, на дачу, на стационарное лечение и т. п.) **баллон с газом необходимо сдать в трест на хранение.**

5. **Посуду с широким дном устанавливать только на специальные конфорки с высокими ребрами** (приобретаются в тресте «Вологдагоргаз»). Нарушение этого правила вызывает отравление организма, особенно детского, продуктами неполного сгорания газа.

6. В первую очередь открывается вентиль на баллоне (или кран на газопроводе), затем (прежде чем открыть кран на плите) зажигается спичка и в момент открытия крана на плите круговым движением спички зажигается горелка. По окончании пользования плитой сначала закрывается вентиль на баллоне (кран на газопроводе), а потом кран на плите.

7. **Перед зажиганием горелок духового шкафа проветрите его,** затем зажгите при помощи спички или бумажной полосы поочередно правую, а затем левую горелку.

8. Прежде чем заказать газ, абонент заблаговременно оплачивает стоимость газа в приходной кассе, заполняет его с указанием адреса, номера абонентской книжки и фамилии. **При установке баллона с газом требуйте от слесаря талон на баллон, сверьте номер баллона с записью в талоне. Слесарь обязан** в этом талоне поставить свою подпись и дату установки, а также **сдать установку абоненту в исправном состоянии без утечки газа** (что проверяется обмыливанием). **Пользоваться огнем для обнаружения утечек строго запрещено.** О нарушении этого требования безопасности необходимо немедленно сообщить в трест «Вологдагоргаз». **Трест в течение 5 дней со дня установки баллона принимает претензии и несет ответственность за исправность вентилей и правильное подключение баллонов работниками треста.** По истечении этого срока баллоны с утечкой газа, происшедшей вследствие неправильной эксплуатации, изымаются аварийной службой треста в обычном порядке. Из'ятые баллоны взвешиваются и абоненту возмещается стоимость остатка газа.

9. Не допускайте нагрева баллонов и ударов по ним.

ЗАПРЕЩАЕТСЯ:

1. Пользоваться открытым огнем на расстоянии ближе 1,5 м от баллона.

2. Самостоятельно изменять места установки баллонов или плиты.

3. Пользоваться огнем для обнаружения утечек газа.

4. Оставлять без присмотра зажженный газовый прибор, а также допускать детей или посторонних лиц к пользованию газовыми приборами.

5. Использовать для ночлега или отдыха помещение, где установлена газовая плита.

6. Привязывать к газопроводу веревки, загромождать баллон и газовые приборы посторонними предметами.

АБОНЕНТ ОБЯЗАН:

1. Содержать газовые установки в чистоте.

2. Систематически проветривать помещение.

3. Не реже 3-х раз в неделю проверять обмыливанием все резьбовые соединения на газопроводах, на вентилях баллонов, редукторах и кранах.

4. При появлении в квартире запаха газа не пользоваться газовыми приборами, не зажигать огня, не курить, не пользоваться электроприборами, проверить, плотно ли закрыты все краны у приборов и вентиль на баллоне, проветрить помещение. Если запах газа не исчезает или, исчезнув при проветривании, появляется вновь, срочно сообщить об этом в аварийную службу по телефону № 4.

ПОМНИТЕ, ЧТО ПРИ УТЕЧКЕ ГАЗА В ПОМЕЩЕНИИ ОБРАЗУЕТСЯ ВЗРЫВООПАСНАЯ СМЕСЬ, А ПРИ НЕПРАВИЛЬНОМ ГОРЕНИИ ГАЗА ПОЯВЛЯЕТСЯ УГАРНЫЙ ГАЗ.

При посещении квартиры требуйте от работников треста «Вологдагоргаз» пред'явления специального удостоверения.

ТРЕСТ «ВОЛОГДАГОРГАЗ».

ПРИГЛАШАЮТСЯ НА РАБОТУ:

продавцы, кассиры, продавцы мороженого, газированной воды, штучных товаров, **рабочие, уборщицы, прораб, экспедиторы**—Вологодским горпищеторгом. За справками обращаться по адресу: г. Вологда, проспект Победы 3, отдел кадров; телефон 11-05;

крановщики башенных кранов, каменщики, плотники, бухгалтеры, инженер по труду и заработной плате—передвижной мехколонной № 270. Обращаться: г. Вологда, Кленовая, 43 отдел кадров;

инженер-экономист, секретарь-машинистка — вологодским комбинатом «Росторгмонтаж». Справиться по адресу: г. Вологда, Добролюбова, 53; телефон 16-30;

инженеры или техники-электрики, электромонтеры, делопроизводитель—Вологодским отделением энергосбыта. Обращаться: г. Вологда, Менжинского, 4;

мастер леса (оклад 100 рублей), **рабочие** в цех лесопиления—комбинатом подсобных предприятий треста «Облжилкоммунстрой». Обращаться по адресу: г. Вологда, Чернышевского, 147-а; телефон 13-24;

электромонтеры и сантехники не ниже 4 разряда—участком «Спецтехмонтаж» треста Вологдолесстрой. Обращаться по адресу: г. Вологда, Левичева, 5 (бывшая Речников);

мужчины и женщины постоянно и временно на дорожные работы в черте города; **грузчики** на автомашины, **рабочие** по уходу за зелеными насаждениями, **ст. мастер** уличной очистки. Обращаться: г. Вологда, Мира, 17;

мастера верхней мужской одежды и **швеи-мотористки**. Обращаться: г. Вологда, Мостовая, 8;

главный бухгалтер, строительные рабочие постоянно и временно для работы на строительстве мостов в Вологде и в от'езд—Вологодским мостостроительным управлением № 1. Обращаться по адресу: г. Вологда, Лукьяново 1-е, Рыбная, 30, отдел кадров.

В театрах и кино

СЕВЕРОДВИНСКИЙ ТЕАТР ДРАМЫ (в помещении облдрамтеатра). 21 мая **«Филумена Мартурано»**. («Женщина, которая не умела плакать»). 22 мая **«Папе надо похудеть»**. 23 мая **«Совесть»**. 24 мая днем **«Аленький цветочек»**, вечером, **«Волки в городе»**. Начало спектаклей дневных в 10-30, вечерних в 19 час.

ОБЛАСТНАЯ ФИЛАРМОНИЯ (в помещении Дворца культуры железнодорожников) 22—23 мая **концерт Ленинградского джаз-оркестра под руководством Олега Хромушина.** Начало в 21 час. Билеты продаются ежедневно в кассах филармонии с 13 часов.

КОНЦЕРТНЫЙ ЗАЛ ФИЛАРМОНИИ. 21 мая **концерт артистки Москонцерта БРОНИСЛАВЫ НЕЧАЕВОЙ—«Солдатами не рождаются».** Начало в 20 часов. Билеты продаются ежедневно с 13 часов.

КИНОТЕАТР им. ГОРЬКОГО. Большой зал. В 10-40, 13-20, 16, 18-30, 21-10—**«Жили-были старик со старухой»** (две серии в один сеанс); в 9 часов—**«Черный Прим».** Малый зал. В 10, 13-40, 15-10—**«Слепой музыкант»**; в 11-50, 16-50, 19-10 (удлиненный), 21-30—**«Сейм выходит из берегов»**; в 18-20 документальный фильм—**«Суд народов».**

КИНОТЕАТР «ИСКРА». Большой зал. В 9-10—**«Полосатый рейс»**; в 14-35 — **«Чертенок»**; в 11, 12-50, 16-25, 18-10, 20, 21-50 новый художественный фильм **«Наперекор судьбе».** Малый зал. В 10, 11-50, 13-40—**«Майя Плисецкая»**; в 15-30, 18-30, 21 час—**«Любовь и мода»**; в 17-20 кинохроника—**«Педагогические раздумья».**

КИНОТЕАТР «ОКТЯБРЬ». С 21 мая в 15-15, 18, 20-30—**«Жили-были старик со старухой».** (2 серии в один сеанс).

ДВОРЕЦ КУЛЬТУРЫ ЖЕЛЕЗНОДОРОЖНИКОВ. 21 мая в 15, 17, 19, 21 час—**«Лисы Аляски».** 22—23 мая в 15, 17, 19 часов—**«Когда песня не кончается».** 24 мая в 15, 17, 19, 21 час—**«Камни Хиросимы».** 25—26 мая в 15, 17, 19, 21 час—**«Обвиняемый».**

КИНОТЕАТР «СПУТНИК». 21 мая в 15, 17, 19, 21 час—**«Когда песня не кончается».** 22 мая в 15, 17, 19, 21 час—**«Три мушкетера»** I серия. 23 мая в 15, 17, 19, 21 час—**«Три мушкетера»** II серия.

КЛУБ ВОС. 22 мая в 18 и 20 часов—**«Ко мне, Мухтар!».**

ГОРОДСКОЙ ДОМ КУЛЬТУРЫ. 21 мая в 17-30, 19-20, 21-10—**«Ко мне, Мухтар!»** 22 мая в 16 и 18 часов—**«Когда песня не кончается».**

КИНОТЕАТР «РОДИНА». В 9-30 и 11 часов—**«Ивана в нападении»**; в 12-30, 14-20, 16-10, 18-10, 20-10, 22 часа—**«Обвиняемый».**

Слушайте, смотрите 22 мая

ЦЕНТРАЛЬНОЕ РАДИО

8.15—Произведения для духовых оркестров. 8.45—Для тех, кто дома. «У сына есть товарищи»... Беседа. 9.15 — Концерт русской музыки. 9.40—«Народный контроль в действии». 11.10 — «Поэтическая тетрадь». Стихи Леонида Мартынова. 11.30—«На полевом стане». Концерт. 12.20—«Время, события, люди». 13.00—Концерт симфонической музыки. 14.15 — Маленький эстрадный концерт. 14.30—«Голоса друзей». (Передачи социалистических стран). 15.00—Концерт из произведений К. Листова. 15.45—Отвечаем на вопросы радиослушателей. 17.00—«Юность». 18.30—«Собеседник». 19.00—«Новости музыкальной жизни страны». Радиожурнал. 20.00—«Мир за неделю». 20.20 — Танцевальные мелодии. 20.30—«Вечерний разговор». Выступление критика Ф. Кузнецова. 21.00—Программа радиостанции «Юность».

ОБЛАСТНЫЕ ПЕРЕДАЧИ

6.30—7.00—Последние известия. Передача для молодежи. Обзор газеты «Красный Север». 16.10—Радиогазета «По земле вологодской».

УКВ-ПЕРЕДАЧИ

15.02—Радионовелла «Герой пришел из песни». 15.30—Радиокомпозиция «Мой маленький горнист». 16.00—Рассказ о немецком композиторе Рихарде Штраусе. 16.15 — Моцарт. Четвертый концерт для скрипки с оркестром. 16.40—Рассказ Олейника «Чайка». 17.00—Шостакович. Первая симфония. 17.35—Спектакль Оренбургского драматического театра. «Все мои сыновья». 18.10—Музыкальная радиокомпозиция «Максим из Кольцовки». 20.10—Концерт Георга Отса. 21.10—Радиоминиатюры. 21.35 — Танцевальные мелодии.

ТЕЛЕВИДЕНИЕ

14.55—Программа передач. 15.00 — Для школьников. — «Веселая встреча». Викторина. 17.00—Телевизионные новости. 17.20 — «Знание». Научно-познавательная программа. 18.20—Чемпионат Европы по спортивной гимнастике. Передача из Софии. 20.00—«Молодежь на оперной и концертной сцене. «Передача Таллинской студии телевидения. 20.40 — Телевизионный клуб кинопутешествий. 21.30—Телевизионные новости. 22.00—«На огонек». Передача из Одессы.

Коллектив учителей Прилуцкой восьмилетней школы выражает глубокое соболезнование учительнице школы Якушевой Августе Дмитриевне по поводу смерти ее отца

СЕРКОВА
Дмитрия Александровича.

Дирекция, партбюро и фабком Вологодской фабрики баянов выражают глубокое соболезнование рабочему Серкову Николаю Дмитриевичу по поводу кончины его отца

СЕРКОВА
Дмитрия Александровича.

Похороны состоятся 21 мая на Введенском кладбище. Вынос тела в 14 часов с квартиры покойного: Заболотный пер., 15.

УПРАВЛЕНИЕ СУХОНСКОГО ЛИНЕЙНОГО ПАРОХОДСТВА

доводит до сведения всей клиентуры, пользующейся услугами речного транспорта, что **не позднее 22 мая** необходимо представить ответственную **заявку на перевозку грузов в III квартале 1965 года.** В заявке указать: род и количество груза в тоннах всего на квартал, в том числе отдельно по месяцам, пункты отправления и назначения, а по грузам, направляемым в прямом, смешанном железнодорожно-водном сообщении,—пункт перевалки.

Заявку представить по адресу: г. Вологда, Калинина, 28, плановый отдел.

Вологодская областная типография
ГЕ—01685 Зак. 435.