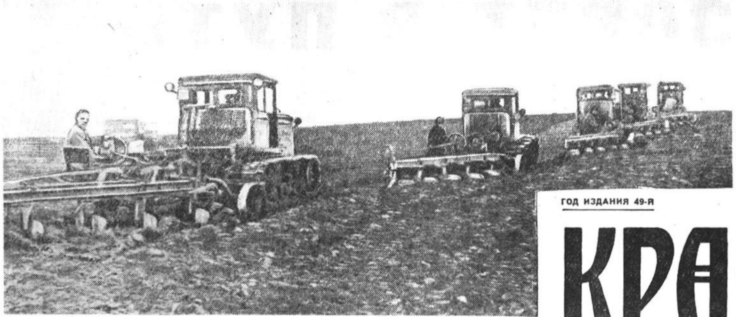

ГОД ИЗДАНИЯ 49-Я

ПРОЛЕТАРИИ ВСЕХ СТРАН, СОЕДИНЯЙТЕСЬ!

КРАСНЫЙ СЕВЕР

ОРГАН ВОЛОГОДСКОГО ОБЛАСТНОГО КОМИТЕТА КОММУНИСТИЧЕСКОЙ ПАРТИИ СОВЕТСКОГО СОЮЗА И ОБЛАСТНОГО СОВЕТА ДЕПУТАТОВ ТРУДЯЩИХСЯ

№ 114 (14310) | Воскресенье, 16 мая 1965 года | Цена 2 коп.

Весна высокой агротехники

Соревнование механизаторов

ВОТ ЧТО ТАКОЕ ГРУППОВОЙ МЕТОД!

Поле в 75 гектаров вчера вспахано, сегодня—засеяно

Две с половиной нормы на каждого тракториста—таков итог дня

Оглашая окрестность шумом двигателей и не отставая друг от друга, бороздят плугами пашню пять богатырей, пять «ДТ-54». Там, где прошли в четком строю эти машины, остается широкая полоса свежевспаханной земли. Один заход, другой—и через какой-нибудь час уже подготовлен под посев участок в четыре гектара. Только разделай пласт—и высевай семена. Хорошо сохранившая влагу почва примет их и обеспечит ранние дружные всходы.

Так действуют механизаторы отделения Рубцово совхоза «Осаново» Вологодского района.

В четверг они выехали рано утром на работу не в одиночку, а всей бригадой. Машинам есть где развернуться: площадь поля—75 гектаров. Трактористам представилась возможность на деле продемонстрировать свое мастерство и товарищескую спайку.

Отряд возглавил Иван Прокушев. Накануне он закрепил на радиаторе своего трактора переходящий красный флажок, присужденный по итогам первых дней сева за высокую производительность труда и отличное качество.

Запевала соревнования и сегодня ведет машину на высокой скорости, задает тон. Временами он оглядывается назад, зорким глазом засекает, нет ли где огреха, так ли держит прицепщик глубину вспашки, и в то же время как бы приглашает товарищей смелее двигаться дальше. Внимательно следит он за ними, готовый прийти на выручку. А те и не думают отставать. На виду у других, в коллективе, каждому хочется показать себя с самой лучшей стороны, не подвести друзей. Если у кого и случится заминка, то тут же вместе быстро устраняют неисправность.

Групповой метод использования техники хорошо зарекомендовал себя в хозяйстве. В этот день он еще раз подтвердил свои преимущества.

К 18 часам пятью тракторами было вспахано более 62 гектаров. **Каждый тракторист выполнил по две с половиной нормы.** А двигатели не умолкли и позже, они продолжили победную песню.

Приходил в поле «гроза» трактористов—агроном. Претензий у него не нашлось: сделано на совесть. Мощный пласт поднят на полную глубину плугами, оборудованными предплужниками.

В час передышки у ведущей машины собрались на перекур старшие трактористы Анатолий Федорович Соколов, Илья Александрович Марков, Августин Петрович Михеев, Николай Павлович Першин и вместе с ними—прицепщики. Целая бригада!

Подвели первый итог.

— А что, кажется, неплохо получается,—сказал один из механизаторов.—Если бы каждый день так, по две с половиной нормы...

— Хорошо!—добавил Иван Иванович Прокушев.—Выработка высокая. Но это еще не все. Групповой метод, прежде всего, дает выигрыш хозяйству. Посудите сами: сегодня все поле вспашем и завтра полностью засеем. Сжатые сроки сева—основное условие нынешней весны. Кто медлит, тот проиграет.

Иван Иванович прав. Если бы на поле работал один трактор, ему потребовалась бы целая неделя. А неминуемый убыток? Это и потеря влаги, и поздние всходы, и низкий урожай...

Закончив вспашку, назавтра утром механизаторы составили сцепы—каждый из восьми борон или из двух рядовых сеялок. Посев ячменя производился двумя спаренными сеялками «СУТ-47». Одновременно с зерном высевались семена многолетних трав. А к вечеру и эта работа была закончена.

Групповой метод использования тракторов позволил хозяйству за несколько дней посеять 60 процентов зерновых и зернобобовых с соблюдением всех требований агротехники. Здесь не допускают разрыва между обработкой почвы и посевом, вспаханное поле тщательно выравнивают и засевают на второй-третий день.

Особенно довольны комбайнеры. В хозяйстве создаются все условия для одновременного созревания посевов. И это важно для тех, кто будет убирать урожай.

Хорошо организованный труд механизаторов позволяет коллективу совхоза успешно вести все работы. В одно время с зерновыми посажен ранний картофель на шести гектарах, посеяна морковь, начата высадка рассады ранней капусты в грунт.

Люди трудятся с воодушевлением. И во всем сказывается их желание достойными делами ответить на решения мартовского Пленума ЦК КПСС.

А. ПОДОСЕНОВ.

НА СНИМКАХ: 1. Без устали бороздят пашню пять богатырей, пять «ДТ-54»... 2. В час передышки механизаторы, по-скоростному ведущие обработку 75-гектарного поля, собрались подвести первый итог.

Фото АВТОРА.

Добротно!

Выпущенный еще утром 5 мая «боевой листок» напоминал колхозникам сельхозартели «Заря» Велико-Устюгского района: «По обязательству мы должны провести весенний сев за 15 дней и завершить к 20 мая».

Правление и парторганизация заранее составили рабочие планы, наметили меры по переходу к правильным севооборотам. Механизаторы семеноводческой бригады, которой руководит Н. Нутрихина, первыми начали подготовку зяби. Затем вывели в поле свои агрегаты трактористы А. Чучин в бригаде Кичуга, Н. Копосов—в бригаде Студеное и другие. Они значительно перекрывают нормы выработки.

Темпы работ нарастают. Качество сева, по отзыву специалистов, хорошее.

Полугодовой выполнен

Колхоз «Заря» Шекснинского района досрочно, 14 мая, выполнил полугодовой план продажи молока государству.

До конца квартала будет продано сверх полугодового плана 350 тонн молока.

ТОРГОВЛЯ НА СЕЛЕ

В решении больших задач, которые выдвинул мартовский Пленум ЦК КПСС перед тружениками колхозов и совхозов, немалая роль принадлежит работникам потребительской кооперации. Они призваны хорошо организовать торговлю на селе, полнее удовлетворять запросы сельских тружеников на промышленные, продовольственные и другие товары, лучше вести закупки у населения излишков сельскохозяйственных продуктов. Торговое обслуживание имеет прямое отношение к организации труда в колхозах и совхозах. Чем лучше оно поставлено, тем меньше теряют времени колхозники и рабочие совхозов на покупки необходимого, больше людей принимают участие в общественном труде.

Потребительская кооперация имеет большие возможности для дальнейшего расширения торговли, повышения культуры обслуживания сельского населения области. Она располагает 2912 магазинами и 581 столовой, сеть их с каждым годом расширяется. Все шире ведется переоборудование и реконструкция магазинов для того, чтобы торговать по методу самообслуживания, с открытой выкладкой товаров, использовать и другие прогрессивные формы. Только в текущем году намечено переоборудовать еще 297 магазинов.

Для удовлетворения запросов сельских покупателей в торговую сеть непрерывным потоком идут различные товары. Нынче их будет продано на 14,7 миллиона рублей больше, чем в 1964 году. Установление единых для города и села цен на ряд товаров создает благоприятные условия для дальнейшего расширения торговли на селе.

Главное в том, чтобы огромные товарные фонды, выделяемые государством для тружеников села, своевременно, без перебоев поступали в каждый магазин.

Работники потребкооперации накопили немалый опыт организации торговли на селе и способны справиться с решением новых задач.

В начале этого года коллектив Чуровского сельского потребительского общества Шекснинского района выступил инициатором соревнования среди работников торговли на селе. Чуровские кооператоры решили осуществить ряд мер по улучшению культуры торгового обслуживания, внедрению прогрессивных форм торговли, досрочно выполнить годовой план, снизить издержки обращения, получить не менее тысячи рублей сверхплановой прибыли. Коллектив передового сельпо успешно справляется с выполнением заданий по товарообороту, снижению издержек обращения, по заготовкам сельхозпродуктов.

Отвечая на призыв чуровских кооператоров, в соревнование включились коллективы других потребительских обществ. Изучая спрос покупателей, организуя своевременную доставку товаров, применяя прогрессивные формы обслуживания, передовые коллективы обеспечивают постоянный рост товарооборота, повышают культуру торговли. Так работают Нелазское сельпо Череповецкого района, Борисовское—Бабаевского, Турундаевское—Вологодского районов и десятки других.

В ходе соревнования заметно улучшили обслуживание сельского населения и добились хороших показателей многие предприятия торговли. В их числе коллективы универмага Семенковского сельпо Вологодского района, хозяйственного магазина Кадниковского сельпо Сокольского района, сельмага Уломского сельпо Череповецкого района, продовольственного магазина № 1 Кубенского сельпо Вологодского района. Их успехи не случайны. Так, бригада коммунистического труда универмага Семенковского сельпо, возглавляемая А. К. Владимировой, не только постоянно заботится о лучшем обслуживании покупателей в магазине, она выезжает с товарами в деревни, на животноводческие фермы, принимает там заказы.

К сожалению, далеко не все предприятия торговли работают так, как передовые. В первом квартале больше половины сельских магазинов не выполнили планов товарооборота, в целом по облпотребсоюзу продано товаров значительно меньше, чем предусматривалось.

Неудовлетворительное выполнение плана товарооборота об'ясняется крупными недостатками в организации торговли. Не перевелись еще работники, которые мало проявляют заботы о своевременном завозе товаров в магазины, терпимо относятся к фактам несвоевременного открытия и закрытия торговых предприятий, мирятся с низкой культурой обслуживания покупателей. Недавней проверкой вскрыто, что в ряде сельских магазинов Харовского района не было в продаже многих товаров повседневного спроса. Чтобы приобрести их, население вынуждено по нескольку раз приходить в магазин или терять много времени на поездку в те магазины, где работают более заботливые и расторопные люди.

Торговля является одним из самых боевых участков обслуживания населения. Постоянно улучшать ее, делать все необходимое, чтобы повсеместно она велась на уровне запросов населения, чтобы росла культура обслуживания, внедрялись передовые формы и методы—главная обязанность правлений сельских потребительских обществ, райпотребсоюзов, всех работников кооперации. Это важнейшее дело должно быть под постоянным контролем местных Советов.

Совершенствование торговли на селе, подбор и воспитание кадров должны быть предметом постоянной заботы партийных, профсоюзных и комсомольских организаций. Горкомы и райкомы комсомола обязаны послать на предприятия торговли больше молодых работников, помочь им быстрее овладеть специальностями, добиваться, чтобы каждая комсомольская организация предприятий торговли жила полнокровной жизнью, выступала организатором добрых начинаний.

На полях колхозов и совхозов все шире развертывается фронт работ. Сельские труженики вступили в борьбу за высокий урожай, за практическое осуществление решений мартовского Пленума ЦК КПСС. На весеннем севе и уходе за посевами, заготовке кормов и уборке урожая, на животноводческих фермах и отгонных пастбищах — всюду работники потребительской кооперации призваны так организовать торговлю, чтобы лучше удовлетворять запросы колхозников и рабочих совхозов. Этой задаче следует подчинить работу каждого магазина, столовой, для этого надо лучше использовать автолавки, фургоны, сезонные торговые точки. Полнее удовлетворять запросы сельских тружеников—главная забота работников потребительской кооперации.

СЕМИЛЕТКУ—ДОСРОЧНО!

Огневые тонны

РЕПОРТАЖ

Мартеновский цех Череповецкого металлургического завода—это родина розовых кранов и золотых мух над похожими на царь-колокол исполинскими ковшами, светящимися изнутри. До того они прогреваются жидким металлом! Нужно только дождаться разливки стали. Тогда светло-оранжевая струя пробьется из летки и тяжело потечет в большой ковш по футерованному огнеупорным кирпичом желобу. Большой наполнится, и металл начнет переливаться в малый. Но это уже не сталь, а шлак. И все время разливки в цехе густо роятся оранжевые мухи.

При разливке сталевар с подручными ведет доводку стали. Он дает команду опрокинуть в ковш бадью с коксиком, а если много лишней серы, то раскислит плавку алюминием и другими добавками. И каждый раз, когда добавки падают в ковш, над ним возникают клубы коричневого дыма и искры, искры... Но это уже завершение труда.

— Трудное дело варить сталь. Трудное и интересное, потому что каждая плавка не похожа на другие. Все нужно решать заново,—рассказывает сталевар Василий Дмитриевич Попов, самый молодой из череповецких сталеваров. Ему нет и тридцати—коммунисту, члену ЦК профсоюза, депутату горсовета, избранному недавно вторично. Это он дал рекордно-скоростную плавку за 7 часов 30 минут—на три часа десять минут раньше срока, применив впервые кислородное дутье...

Раньше Василий Дмитриевич работал на восьмой печи, которой было присвоено наименование лучшей печи России. Его бригада была бригадой коммунистического труда. Но организационно-технические соображения потребовали перевода способного сталевара на одиннадцатую.

— И здесь соревнуемся за высокое звание. И здесь мы его получим, —говорит Василий Дмитриевич, — хотя теперь обязательства взяли потруднее. На учебу нажимаем, без нее нам нельзя. Подручные учатся в вечерней школе, сам—в техникуме. Соревнуемся с коллективом восьмой. Только за квартал дали больше четырех тысяч тонн сверхплановой стали. Разрабатываем предложения по кислородному дутью и раскислению плавок. Да вот Эдик заболел, приходится отпуск брать...

На лице сталевара появляется озабоченность. Эдик—это пока не сталевар и не подручный. Эдику всего год девять месяцев. И так это искренне, так по-человечески естественно, что передовой сталевар думает не только о горячих процентах, но и о сыне, о семье. И коль потребуется, отпуск возьмет. Ничто человеческое не чуждо и повелителям огня.

Беседуя с Василием Дмитриевичем на верхней галерее цеха, под которой круглые сутки толпятся мотовозы и паровозы, с пыщущими жаром на расстояние ковшами и изложницами на платформах, я уже знал, что получена телеграмма о присвоении за первый квартал наименования лучшей печи России не одиннадцатому мартену, у которого трудится Василий Дмитриевич, а соседнему—десятому. Я думал, как начать разговор об этом. Но Василий Дмитриевич, оказывается, тоже знал новость. Он сам начал разговор о соседях:

— Орлы! Пойдемте познакомлю с ними,—сказал он.

И вот мы у десятого мартена. Загрузку печи ведет бригада коммунистического труда сталевара Евгения Неваша. Уже загружают металлический лом. Мимо пяти горячих окон идут по рельсам платформы с мульдами, в которых отработавший и, казалось бы, умерший металл: выбракованные шестерни тракторов, обрубки рельсов, части станков и автомашин. Где они валялись и топтались ногами, пока не собрали их? А теперь шомпол загрузочной машины, которая тоже на рельсах, подхватывает мульду на ходу, без остановки поезда, и сует ее в окно печи. Окна перед мульдами покорно поднимают заслонки, пропуская их в царство пламени. Погибший металл будет жить вновь.

Все это делается спокойно, в деловом ритме. Машины как бы сами знают, что им делать. А где люди, где сталевар Неваш со своими подручными? Он в застекленной будке, похожей на капитанский мостик. Невысокий, полный и круглолицый, сталевар совсем молод на вид, хотя ему уже сорок. На нем простая кепка с черными очками на козырьке.

И все, что происходит в печи и около нее, подвластно ему. Сняв рукавицу, он нажимает кнопку на пульте, и заслонка окна покорно поднимается, другая кнопка—другая операция... Не обижайтесь, если он не отвечает на ваши вопросы: ему просто некогда, хотя он вроде бы и не занят, просто смотрит, как из гигантского ковша, который держат большие ноги крана, в окна льют чугун. А потом он поднимет свое забрало и коротко ответит на все вопросы, даже на те, о которых вы уже успели забыть:

— В первом квартале дали сверх плана без малого семь тысяч тонн стали. Наша бригада носит звание коммунистической. Верю в силы коллектива...

А четверть века назад немецкие фашисты захотели поколебать эту веру в белорусском пареньке Евгении Неваше. Они захватили его родную деревню, убили старшего брата и отца. Подростком Женя ушел к партизанам, потом командовал взводом автоматчиков, дрался за свою веру и правду под Берлином и на Дальнем Востоке. После демобилизации работал шофером в Череповце, строил первую домну, а с пуском мартеновского цеха опять надел стальной шлем, как в армии, только коричневый, и встал к мартену.

Треть всех плавок бригада выдает скоростными. Это дало ей возможность провести дополнительно 45 плавок за кампанию сверх плана.

Рядом с десятым мартеном работают строители. В глубоченном котловане действуют экскаватор, бульдозер, самосвалы и люди. Заложен цоколь стометровой трубы новой мартеновской печи...

А между тем бригада Евгения Неваша разливает свои очередные сотни тонн стали в поданные на платформы изложницы. Изложницы стоят на поддонах, на них белые оголовки. Когда поезд с изложницами идет по заводскому двору, от него на десятки метров пышет жаром. Малиновым жаром наполнен цех и теперь, при разливке. Люди в коричневых шлемах, на которые садятся оранжевые мухи, суетятся у ковша, ковш держат розовые крюки гигантского крана.

Один из них впереди, всегда впереди. Это бывший партизан и солдат, потом шофер и строитель, а теперь сталевар, член обкома КПСС Евгений Неваш. Его сталь из изложниц слитками пойдет в прокатный. Из такой стали делают машины, агрегаты и многое другое, а также простое зубило слесаря и обыкновенное перо, которым написан этот репортаж.

Арк. СУХАРЕВ.

ДРУЖЕСКАЯ БЕСЕДА

14 мая Первый секретарь ЦК КПСС Л. И. Брежнев принял главу постоянного представительства Национального фронта освобождения Южного Вьетнама в Советском Союзе, члена ЦК НФОЮВ Данг Куанг Миня и сотрудников представительства Нгуен Ван Донга, Лыу Фыонг Тханя, Нгуен Тхань Лонга и Нго Суан Хоанга.

Данг Куанг Минь вручил Л. И. Брежневу письмо председателя президиума ЦК НФОЮВ д-ра Нгуена Хыу Тхо.

Беседа, в ходе которой были затронуты вопросы справедливой борьбы народа Южного Вьетнама за свою свободу и независимость, прошла в теплой, дружественной обстановке. Глава представительства выразил глубокую благодарность КПСС и Советскому правительству за помощь, которую неизменно оказывает Советский Союз вьетнамскому народу в его освободительной борьбе.

На беседе присутствовал секретарь Советского комитета солидарности стран Азии и Африки Н. И. Базанов.

ВЕСНА НА ВОЛГО-БАЛТЕ. На второй странице читайте очерк Вл. МАЛКОВА «Волго Балт зовет в путь».

Фото В. Самойлова.

ВОЛГО-БАЛТ ЗОВЕТ В ПУТЬ

Волго-Балтийский водный путь имени В. И. Ленина, сменивший одряхлевшую Мариинскую систему, замкнул голубое кольцо вокруг европейского материка и связал между собой бассейны пяти морей. По новой дороге плывут большегрузные суда, белоснежные лайнеры и быстроходные «Ракеты».

Что собой представляет Волго-Балт?

В точном географическом значении под этим термином следует понимать участок водного пути от Балтийского моря до Волги, включающий в себя реку Неву, Ладожское озеро, реку Свирь, Онежское озеро, шлюзованную реку Вытегру, водораздельный канал, реку Ковжу, Белое озеро, Череповецкое водохранилище, реку Шексну и Рыбинское водохранилище. Протяженность трассы от Ленинграда до Рыбинска 991 километр. До недавнего времени на этом пути имелось одно узкое место—мелководный участок Мариинской системы от Вытегры до Череповца. Большие современные теплоходы не могли здесь проходить. Грузы приходилось неоднократно переваливать с крупных судов на мелкие и обратно. На это тратилось много сил, средств и времени.

Жизнь настоятельно требовала реконструировать старую Мариинку. Впервые вопрос об этом был поставлен на XVIII с'езде партии. В 1940 году на берега Шексны, Белого озера, Ковжи и Вытегры прибыли строители, но, в связи с вероломным нападением немецко-фашистских захватчиков на нашу страну, работы пришлось приостановить. Строительство возобновилось только после Великой Отечественной войны.

Однако в первые десять послевоенных лет из-за организационных неувязок оно мало продвинулось вперед. Перелом наступил после XXII с'езда партии. По решению ЦК КПСС и Совета Министров СССР Волго-Балт был отнесен к числу первоочередных строек. Выполняя задание партии и правительства, волгобалтовцы метр за метром прокладывали по топям и болотам глубоководный канал, создавали рукотворные моря, возводили шлюзы, плотины и гидроэлектростанции.

6 июня 1964 года по новой магистрали прошли первые караваны судов. Главный канал семилетки начал свою трудовую жизнь. 27 октября 1964 года правительственная комиссия подписала акт о приеме Волго-Балтийского водного пути в постоянную эксплуатацию. Успешно выдержав трудный экзамен, гидростроители вручили речникам ключ к пяти морям.

28 ноября состоялось официальное открытие Волго-Балта. На торжественном митинге, при большом стечении народа, над ним взвился вымпел полной готовности к пропуску судов. А через несколько дней Президиум Верховного Совета СССР присвоил новому глубоководному пути имя В. И. Ленина.

Он не знает себе равных на земном шаре. Протяженность канала 361 километр. Для сравнения напомним, что длина Суэцкого канала 164 километра и Панамского—81 километр. Не случайно Волго-Балт называют Великим путем. Но дело не только в длине. Волго-Балт—крупнейшее инженерное сооружение нашего времени. Он представляет собой каскад из пяти гидроузлов, отвечающих современному уровню гидротехники. Вместо тридцати девяти шлюзов старой Мариинки на трассе воздвигнуто семь. Но зато каких! Это настоящие гиганты. Длина их камер почти вдвое больше, чем на Волго-Доне.

В комплекс Волго-Балтийского водного пути входят также три гидростанции, пять плотин, четыре водосброса, 19 дамб, четыре мостовых перехода, три поворотных моста, шесть паромных переправ и прикаНальная магистраль протяженностью 50 километров. Там, где раньше были болота и леса, возникли четыре водохранилища. В самом крупном из них—Череповецком — более шести миллиардов кубометров воды.

Волгобалтовцы переместили 63 миллиона кубометров земли, уложили свыше 750 тысяч тонн железобетона, смонтировали 14 тысяч тонн металлоконструкций и гидротехнического оборудования, покорили реки Шексну и Вытегру.

Стоит подняться на башню шестого шлюза, как начинаешь сознавать величие подвига строителей. Отсюда, с высоты птичьего полета, хорошо виден весь северный склон Волго-Балта, на котором расположены четыре гидроузла—Вытегорский, Белоусовский, Новинкинский и Пахомовский. Опускаясь по речной террасе, убегает широкая лента канала. А на ней, как жемчужное ожерелье, нанизаны водохранилища и шлюзы. Над проемами шлюзов, словно сказочные замки, поднялись многоэтажные башни. Если посмотреть в противоположную сторону, откроется южный склон Волго-Балта. На нем воздвигнут Череповецкий гидроузел, способный выдержать колоссальный напор воды.

Благодаря шлюзованным лестницам суда, идущие с Балтики к Волге, преодолевают под'ем по северному склону более, чем на 80 метров, а затем—спуск по южному склону на 13,5 метра. При этом они следуют 67 километров по вновь прорытым судоходным каналам и 294 километра—по водохранилищам.

Большая работа проведена по подготовке междуречья Шексны и Вытегры к затоплению. В зоне Волго-Балта переселено на новые места 218 населенных пунктов. Обновленные и помолодевшие, стоят они теперь на берегах рукотворных морей. Проезжая по трассе канала, нетрудно заметить блещущие новизной бревенчатые дома с антеннами на крутых крышах. Более 5500 семей справили новоселье.

На дне будущих водохранилищ вырублены леса на площади 9000 гектаров. Вся эта территория теперь скрыта под водой.

Проектировщики и гидростроители, работавшие над проектами Волго-Балта, использовали достижения современной науки и техники. Каждый шлюз оборудован стационарной насосной станцией. Для обеспечения устойчивости судов при наполнении камер сделаны специальные устройства—гасители.

Впервые в практике отечественного гидростроения применены крупнопанельные блоки, химические составы и другие новые материалы.

Новинкой в советской энергетике является Череповецкая гидроэлектростанция. Мощность ее сравнительно невелика. Но на ней впервые устанавливаются горизонтальные гидроагрегаты капсульного типа, в которых гидрогенератор и турбина заключены в водонепроницаемый кожух (капсулу) и находятся в теле плотины. Даже при малых перепадах воды они дадут возможность получать максимальное количество электроэнергии.

На Волго-Балт пришли современные устройства связи—автоматические телефонные станции на гидроузлах, громкоговорители на шлюзах и т. д. Управление любым механизмом и контроль за его работой осуществляется дистанционно, с центрального пульта, одним человеком—вахтенным начальником.

На участке Ленинград—Череповец—Москва оборудована дальняя 12-канальная высокочастотная связь, которая надежно связала между собой всех линейных абонентов.

Строительство Волго-Балта было поистине всенародным делом. Его возводили не только те, что трудились на трассе. Новый канал рождался в раскаленных мартеновских печах, в цехах заводов и фабрик, в типи конструкторских бюро и в лабораториях научно-исследовательских институтов. Ни одна область, ни одна республика не стояли в стороне.

«Вытегра, Волго-Балт»—по такому адресу непрерывным потоком шли самые разнообразные грузы. Оборудование и материалы для «Волгобалтстроя» поставляли более 300 предприятий страны. В распоряжение строителей была дана мощная техника—экскаваторы, бульдозеры, башенные краны, тракторы, большегрузные самосвалы, насосы, компрессоры.

Волго-Балт нередко называют дорогой юности, а комсомольцев, участников великой стройки,—хозяевами голубой магистрали. Действительно, новый канал сооружен в основном силами молодежи. Только за последние три года по комсомольским путевкам из разных областей и республик страны на стройку прибыло 3408 девушек и юношей. Но больше всех среди волгобалтовцев было, конечно, вологжан. Ведь трасса нового канала пролегает по территории Вологодской области. Вологодский обком ВЛКСМ направил на строительство по комсомольским путевкам 735 юношей и девушек.

По инициативе комсомола Волго-Балт был об'явлен ударной комсомольской стройкой. Благодаря трудовому энтузиазму молодежи самый большой в мире шестой шлюз, над которым шефствовал комсомол, возведен в рекордно сжатые сроки—за 18 месяцев. Таких темпов еще не знало гидростроительство.

Став участниками великой стройки, сотни молодых рабочих показывали образцы трудового героизма. Возьмем, например, бригаду Александра Русанова. Двадцать шоферов этой бригады перевезли на самосвалах для строительства шестого шлюза весь бетон—свыше ста тысяч кубометров. Широко были известны на Волго-Балте имена украинцев Федора Скоробреха, Юрия Накула, Василия Маренко, посланцев солнечной Грузии Ивана Лопаури и Майора Балхамиошвили, белорусских девушек Нины Воловик, Зои Бык, Марии Буяк, латышей Ивана Кендысь и Карла Юршейс...

Перечислить всех невозможно. Ведь на трассе канала было занято до 15 тысяч человек. Ни суровые морозы, ни проливные дожди, ни тучи надоедливой мошкары не испугали энтузиастов с горячими сердцами.

И Родина высоко оценила достижения передовиков. Машинисту башенного крана Б. П. Клочеву и машинисту экскаватора И. В. Пызырному присвоено звание Героя Социалистического Труда. 348 наиболее отличившихся рабочих, инженерно-технических работников и служащих награждены орденами и медалями СССР.

Волго-Балт становится величайшим транспортным конвейером. Только за четыре месяца первой навигации по нему прошло 3600 судов. В их трюмах перевезено свыше трех с половиной миллионов тонн грузов—на полтора миллиона тонн больше, чем в последнем году эксплуатации Мариинской системы.

Открытие Волго-Балта очень ощутилось в Ленинградском речном порту. Отправка и прием грузов здесь увеличились почти вдвое. Десятки речных судов подходят прямо к морским кораблям и принимают от них тюки с товарами, машины, пиломатериалы и т. д.

На линии Кандалакша—Череповец впервые введены регулярные рейсы крупных теплоходов-рудовозов типа «Волго-Балт» и «Балтийский». Такие суда, специально построенные для Волго-Балта астраханскими судостроителями, способны перевозить по 2000—2700 тонн железорудного концентрата.

Впервые в истории судоходства породнились между собой Балтийское, Белое, Каспийское, Черное и Азовское моря. Причем путь кораблей от советских субтропиков к невским берегам стал значительно короче. Чтобы попасть из Черного моря в Балтийское, раньше суда вынуждены были плыть вокруг всей Европы.

Теперь надобность в этом отпала. С пуском Волго-Балта замечательные перспективы открываются для развития грузоперевозок не только между важнейшими экономическими районами страны, но и для пропуска иностранных судов по внутренним водным путям. Блестящее свидетельство тому — беспримерный рейс теплохода «Балтийский-18» из Мурманска в Баку и обратно. Он прошел по новой голубой дороге около шести тысяч километров. Это расстояние пройдено всего лишь за пятнадцать суток.

Другими стали скорости судов. Грузовые теплоходы отмеривают по 20—25 километров в час. А давно ли, кажется, по Шексне плыли буксиры со скоростью пять-семь километров в час и еле-еле тащили за собой несколько деревянных барж.

Грузооборот на Волго-Балте будет возрастать. К 1970 году он достигнет 20 миллионов тонн. По новой дороге пойдут теплоходы водоизмещением в 5000 тонн. Это уже суда морского класса.

С Белого моря, из Карелии, Вологодской области широким потоком пойдет лес в центральные и южные районы страны, из Ленинграда—промышленное оборудование, с Кольского полуострова—апатиты, нефелины и бумага. Навстречу, с Волги, суда повезут донецкий уголь, металл, нефтепродукты, соль, пшеницу и многое другое.

Волго-Балт станет главной хлебной дорогой из южных районов страны в районы северо-запада. По сравнению с прошлыми годами перевозки зерна возрастут более чем в десять раз. Значительный удельный вес в грузоперевозках займут товары на экспорт. По Волго-Балту пойдут суда в порты Финляндии, Польши, Швеции, Норвегии, Ирана и многие другие страны.

По предварительным подсчетам, после освоения прямых водных перевозок железной руды, химических грузов, угля, хлеба, нефти, соли, минерально-строительных и других грузов ежегодная экономия от транспортных расходов возрастет до 40 миллионов рублей. Высокая экономическая эффективность Волго-Балтийского водного пути позволит в течение 14—15 лет полностью окупить средства, вложенные в строительство.

Благодаря Волго-Балту сильнее станет биться пульс Беломорско-Балтийского канала и канала имени Москвы. На первом из них перевозки грузов возрастут на три-четыре миллиона тонн, а на втором — на один миллион тонн.

Для транспортировки грузов прокладываются новые судоходные линии от Мурманска, Кандалакши, портовых пунктов на Онежском озере в районы Поволжья, Урала, в Одессу, Баку, Таллин, Ригу. Впервые по новым трассам пойдут комбинированные суда смешанного плавания—нефтерудовозы.

Для того, чтобы посмотреть Волго-Балт, надо сесть на теплоход и проехать по трассе канала. Такое путешествие оставит неизгладимые впечатления. Какой маршрут можно порекомендовать? Выбор большой! Из Ленинграда, Петрозаводска, Вытегры, Белозерска, Кириллова, Череповца, Ярославля сейчас можно проехать не только до любой пристани Северо-Западного и Волжско-Камского бассейнов, но и до портов Крыма, Кавказа, пристаней Дона, Кубани, Днепра.

Волго-Балт зовет в путь!

Вл. МАЛКОВ.

Вологда. Утро на проспекте Победы.

Фото В. ТАРАСОВСКОГО.

ПИСЬМО ПОЗВАЛО В ДОРОГУ

СЕМЬ КРУГОВ КРИВДЫ

Член партии молодой агроном Клава Матвеева собирается подавать в суд на председателя колхоза «Восход» коммуниста Александра Павлиновича Смирнова.

— Пусть подает,—сказал председатель.—Мы тогда Матвееву из колхоза выгоним.

А Клава не хочет уходить. Ей, дочери земледельцев, нравится работа агронома. И в колхозе до последнего времени о Клаве говорили только хорошее. При ней впервые за много лет хозяйство сумело получить собственные семена, построило зерноток. Два года подряд колхозные коммунисты доверяли молодому агроному руководить партийной организацией.

Как-то, возвращаясь из дальней бригады, Клава оступилась. Домой приковыляла, опираясь на палку: сказалась давняя травма на ноге. В результате—больничная койка, сначала в Вожеге, затем в Вологде. Операция. Долечивалась Клава дома, в Новгородской области. Когда пришла пора возвращаться в колхоз, она написала своей подруге, зоотехнику, письмо. Поручила передать в бухгалтерию колхоза просьбу—оплатить больничный лист, так как денег на дорогу в Вожегу у нее не было.

— Почему лично мне не написала!—возмутился председатель, выслушав зоотехника. И тут же распорядился: больничный Матвеевой не оплачивать, денег не высылать.

Слов нет, Клава поступила неосмотрительно, передав просьбу о деньгах через подругу. Но вправе ли был принимать такое решение председатель? Впрочем, тов. Смирнова это мало заботило. Он не привык думать о своих подчиненных, считаться с их мнением.

— Я сам! Я сделал! Я организовал!—любимые выражения Александра Павлиновича. На собраниях он любит повторять, что от специалистов хозяйству толку мало, все держится на одном председателе. Никакого возражения с их стороны он не терпит.

В хозяйстве ежегодно гибнет много молодняка. Чтобы хоть в какой-то степени помочь артели избежать этого, ветеринар Н. В. Лукичев предложил организовать гидропонное выращивание зелени зерновых культур. Председателю колхоза это начинание понравилось. Освоить новое дело было поручено Егору Лопареву, он же предоставлял и свое помещение. Все шло хорошо, в мастерских было заказано необходимое оборудование. Но... как-то раз Н. Лукичев выступил с критикой в адрес председателя колхоза. Этого оказалось достаточно для того, чтобы впасть в немилость.

— А... гидропоник явился!—Так встретил ветеринара тов. Смирнов, когда тот зашел к нему с каким-то вопросом. Затем из уст председателя полилась нецензурная брань. А гидропонное выращивание зелени так и не было организовано.

Сейчас, когда партия требует ведения сельского хозяйства на строго научной основе, такое отношение к специалистам особенно недопустимо. Их знания, полученные за годы учебы, являются золотым кладом для хозяйства.

Но Александр Павлинович расправляется с неугодными людьми уверенно, смело, потому что знает—возражать не посмеют. И оказывается прав. На собрании уполномоченных не нашлось ни одного человека, который выступил бы против такого решения: «В просьбе К. Матвеевой о приеме ее в члены колхоза отказать. Рекомендовать К. Матвеевой перейти учиться из педагогического института в сельскохозяйственный, после перехода и выздоровления вновь обратиться на собрание уполномоченных». Это произошло после того, как Клава, так и не дождавшись оплаты больничного листка, приехала в колхоз. А. Смирнов встретил ее недовольно:

— Не знаю, как уж тебе и оплачивать за это время. Ладно, подавай заявление, на правлении разберем. Правление заседало после этого несколько раз, но разговор об агрономе зашел лишь тогда, когда надо было распределять премию за результаты прошлого сельскохозяйственного года. Председатель колхоза внес предложение: так как Матвеева больна, уменьшить ей премию наполовину...

Больничный Клаве в конце концов оплатили, правда неполностью. Но сколько пришлось пережить молодому агроному, сколько времени прошло, прежде чем она сумела получить эти деньги!

— Вот если бы Матвеева бросила учиться,—куражится А. Смирнов,—я бы ей сто процентов по больничному оплатил. И в колхоз бы ее приняли.

Александр Павлинович считает, что главная вина агронома в том, что она учится. Между прочим, он всегда возражал против того, чтобы специалисты повышали свои знания. Два раза предоставлялась возможность направить агронома на курсы при Молочном институте. Клава стремилась попасть на них, но председатель ее так и не отпустил. А когда Матвеева поступила на биологический факультет педагогического института, А. Смирнов решил выжить ее из колхоза. Летом, во время засыпки семян, когда у агронома по горло дел в каждой бригаде, он отправляет ее в поле за 15 километров... принимать сено.

Два года Матвеева не пользовалась очередным отпуском. Это время она использовала для сдачи экзаменов в институте, потому что положенный заочникам оплачиваемый отпуск Матвеевой не предоставляли.

О неправильном отношении председателя артели к специалистам знают в колхозной парторганизации. И агроном, и ветеринар не раз обращались в партком, но поддержки так и не получили. Именно равнодушие партийного комитета к делам артели позволило так распоясаться председателю колхоза.

На мартовском Пленуме ЦК КПСС подчеркивалось, что специалист—главная фигура на селе. Очень жаль, что об этом забыли в колхозе «Восход».

Л. ПАВЛОВА.

Вожегодский район.

НАШИ ДЕПУТАТЫ

Живет на селе девушка

Председатель об'явил:

— Слово предоставляется Лие Пивоваровой—доярке колхоза «Родина» Верховажского района.

На трибуну поднялась белокурая, невысокого роста девушка. Ее речь была очень краткой, но сидящие в зале несколько раз принимались дружно аплодировать. Участники областного слета молодых животноводов выражали Лие большую признательность за ее труд на колхозной ферме.

Несколько лет назад, после окончания восьмилетней школы, Лия мечтала учиться дальше, но этому не суждено было осуществиться. Постукала недолго на машинке в райкоме комсомола—не понравилось. Потянуло в родную деревню Вахомино, где все было дорогим и близким.

Лия стала заходить на ферму, присматриваться к работе доярок и вскоре решила взяться за дойку коров. На первых порах немало встретилось трудностей. Когда пришла на ферму, там не было никакой механизации, даже воду вручную носили. Несмотря на молодость, сильно уставала, но твердо решила—раз взялась за дело, не оставлю его. Опытные доярки Лидия Александровна Лютикова, Надежда Васильевна Лютикова, Александра Николаевна Самылова и другие помогали девушке и убедились, что из нее выйдет толк.

Запомнилась Лие трудная зимовка 1962 года. На дворе стоял еще февраль, а кормов в колхозе уже не было. Соломы и той давали коровам только по три килограмма. Пришлось переходить на хвою. Но даже в таких условиях доярки сумели сохранить все стадо. Вскоре им присвоили почетное звание «Коллектив коммунистического труда». Велика была радость, труженицы фермы стали еще настойчивее соревноваться за высокие удои коров. Лия равнялась на лучших, таких, как В. А. Пятинова, коровы которой давали молока больше других.

В прошлом году средний удой от коровы на ферме составил 2015 килограммов, а Лия получила 2151. По сравнению с лучшими фермами области это был еще невысокий показатель, но для их колхоза — заметный шаг вперед. Вступая в 1965 год, доярки взяли обязательство—довести удой до 2100 килограммов. Обязательство Лии—2300 килограммов. На слете молодых животноводов она рассказала, как выполняет свое обязательство.

В прошлом году жизнь молодой колхозницы ознаменовалась большим событием—ее приняли кандидатом в члены партии. Секретарь колхозной парторганизации тов. Лютиков, давая рекомендацию, выразил уверенность, что, вступив в партию, девушка будет всегда проявлять пример трудолюбия, высокой сознательности. И не ошибся. Молодая коммунистка полна готовности активно участвовать в осуществлении тех мер, которые наметил мартовский Пленум ЦК КПСС по дальнейшему развитию сельского хозяйства.

В нынешнем году новое событие взволновало Лию. Односельчане выдвинули ее кандидатом в депутаты областного Совета, а в день выборов единодушно голосовали за нее. На первой сессии областного Совета мы вновь встретились с Лией. Она с большим вниманием слушала доклад, выступления товарищей и потом рассказывала, что на сессии узнала много ценного.

Депутатский мандат ко многому обязывает, и большие заботы уже волнуют Лию. Немало наказов дали избиратели своему депутату. Особенно серьезны два из них. Надо подумать о том, как бы скорее электрифицировать деревню, а то получается не совсем ладно: на скотных дворах горит электричество, а люди все еще сидят с керосиновыми лампами. На территории Морозовского сельсовета очень плохи дороги и колхозники много теряют от бездорожья. Потребуется и тут поработать.

На сессии были образованы постоянные комиссии. Лия вошла в состав комиссии по местной промышленности. Когда определяли первые шаги работы, составляли план, в голове девушки уже зародились мысли: побывать на хлебозаводе, в пищекомбинате, поинтересоваться, как там идут дела, вникнуть в них по-настоящему, а если потребуется, то и помочь.

Хочется остановиться еще на одной детали, которая характеризует эту девушку, ее любовь к родной деревне. Нередко в разговорах с колхозниками слышишь жалобы, что недостает рабочей силы, что молодежь рвется в город, там-де интереснее, веселее. Мало молодежи и в верховажском колхозе «Родина», и в деревне, где живет Лия. Девушка не имеет даже подруги, с которой могла бы провести часы досуга, поделиться заветными мыслями. Узнав об этом, я спросила:

— Скучно, наверно, одной?

— Нет. Я привыкла. Да и скучать некогда. С раннего утра до вечера—на ферме. Потом надо кое-что по хозяйству сделать. Вырвется свободная минутка—читаю, занимаюсь.

Мы долго беседовали с Лией. Меня подкупила ее непосредственная искренность, душевная простота.

— Одно время хотела и я уехать из деревни, но не смогла оторваться от нее. А потом избрали депутатом сельского Совета. Подумала: как же можно обманывать доверие людей, осталась—и не жалею. Работу свою люблю. Только вот мама иногда с сожалением говорит: так у тебя и пройдет молодость в одиночестве.

Я понимаю маму Лии. Молодость есть молодость. Кому не хочется, повеселиться в молодые годы, побродить с друзьями вечерком по улице, попеть, покружиться в веселом танце. Мама, конечно, желает дочери и личного счастья. И нам хочется, чтобы было в деревне больше молодежи, чтобы ребята и девушки брали пример с Лии, оставались в колхозе, хорошо трудились и весело отдыхали.

Но не только в веселье дело. Пройдут годы и не о том будешь вспоминать, с кем и когда танцевала, где и как веселилась, а с придирчивой строгостью спросишь себя: на что ты оказалась способна, насколько крепко любишь труд, какой след оставляешь на той земле, где родилась, выросла, работаешь. И если сумеешь дать положительный ответ людям, они будут уважать тебя и ценить.

Лия прекрасно понимает это и с пользой желает прожить каждый день. Много хлопот и забот у доярки, депутата, коммунистки. И как хорошо, что живет на селе такая беспокойная девушка, которая видит в труде цель своей жизни.

М. МИХАЙЛОВА.

ОБЗОР ПИСЕМ

Пример для всех

Опытный мастер учит детей фронтовиков строить жизнь, жить честно и правдиво. Алексея Дмитриевича Говорухина вы видите на снимке тов. Салманова.

СНОВА ЛЮБИМОЕ ДЕЛО. Алексей Дмитриевич Говорухин — человек мирной профессии. Еще в предвоенном сороковом году учил он ребят вологодского ремесленного училища столярному делу.

Но грянула война. И вместо рубанка пришлось взять в руки оружие. Заместитель командира батальона по политчасти Говорухин был участником обороны острова Ягры, в составе частей второго Украинского фронта участвовал в ликвидации группировки немецких войск под Яссами, сражался в пятой гвардейской армии.

А после войны — снова мирный труд. Алексей Дмитриевич возвращается к своему любимому делу. Больше двадцати лет он проработал мастером производственного обучения. Последние десять—заведующим столярными мастерскими строительного техникума.

КАК ОТЕЦ. Тринадцатого января 1942 года Антонина Павловна Смирнова с болью в сердце проводила мужа на фронт. А в мае получила извещение о том, что он погиб в боях, отдав жизнь за свободу и независимость Родины.

В двадцать шесть лет Антонина Павловна осталась вдовой с двумя детьми. Но горе не согнуло ее. Заняв рабочее место мужа, она научила детей равнять свой шаг по отцу. Жила с одним стремлением вырастить их достойными гражданами любимой Отчизны.

— Пусть будут счастливы люди, пусть никогда не будет ужасов войны,—пишет она.

ВСЕ, НАКОПЛЕННОЕ ГОДАМИ. ...Пожелтевший от времени мандат депутата Вологодского городского Совета первого созыва К. А. Макарова. 1919 год. Высветленный временем, документ этот хранится в областном краеведческом музее.

Но это не только ценный экспонат первых лет Советской власти, это еще и страница биографии скромного нашего земляка.

Недавно общественность Вологды отмечала восьмидесятилетний юбилей Константина Александровича. Руководитель курсов по подготовке кадров для Красной Армии. Нелегкие депутатские обязанности по восстановлению разрушенного хозяйства. Во всех делах—его ежедневный труд.

И на пенсии Константин Александрович продолжает работать. Много времени отдает краеведению. Он — автор научно-исследовательских работ. И всегда стремится отдать накопленное годами.

Благодарят его за это люди, а он благодарит их за внимание и теплоту.

НЕ УСИДЕТЬ ДОМА. Трудно усидеть человеку дома, вся жизнь которого прошла в труде. Проводили товарищи А. М. Мелентьеву на пенсию. А ныне семидесятилетняя Александра Михайловна, сохранившая силы и бодрость,—заведующая кабинетом политпросвещения великоустюгского колхоза «Красное знамя». Работу она выполняет на общественных началах. Умудренная опытом, умеет Александра Михайловна рассказать, показать, научить.

ПОЛУЧАЮТ ПЕНСИИ. Особую радость испытывают сейчас сельские труженики. То из одного села, то из другого приходят сообщения о вручении пенсионных удостоверений старейшим членам сельхозартелей.

В колхозе «Родина» Вологодского района получили пенсионные удостоверения сто тридцать два человека—доярки, телятницы, механизаторы, полеводы. Среди них—П. А. Пальцев, один из организаторов коллективного хозяйства. Он и многие другие его сверстники и сейчас принимают участие в полевых работах.

...Более тридцати лет проработала А. М. Плакунова в колхозе «Буденновец» Междуреченского района. А в один из мартовских дней нынешнего года ей принесли пенсию. Получила за свой труд пенсию и Е. Л. Кузнецова, бывший член артели «Озерки» Тарногского района.

* * *

Охватившие множество судеб письма... Они пришли в потоке редакционной почты. Имена, документы, сообщения родным и друзьям с фронтов Великой Отечественной войны, рассказы о людях, проживших большую трудовую жизнь. Биография их—биография героев, боровшихся за счастье людей и свободу Родины, отдающих ей свои силы.

Письма эти прислали **К. А. Кузнецов** из междуреченской деревни Гузарево, **Г. Салманов, А. Смирнова, И. Пятницкая** из Вологды, **А. М. Мелентьева** из Велико-Устюгского района, **Д. И. Сашин** из деревни Кишкино Вологодского района, **К. Фатаев** из Междуреченского района, **Е. Л. Кузнецова** из Тарногского Городка.

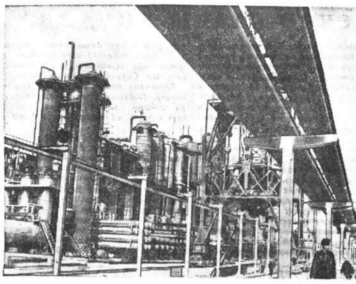

УЗБЕКСКАЯ ССР. Корпуса из бетона, стали и стекла. Газгольдеры — огромнейшие железные резервуары для хранения газа. Металлические колонны-гиганты. Снова громады корпусов... Кажется, не видно будет конца все новым и новым производственным зданиям, ажурным переплетениям трубопроводов.

Три года назад на этом месте была голая, выжженная солнцем степь, и лишь кое-где белели первые колышки, обозначившие контуры будущего гиганта химии — Навоинского комбината. Недавно государственная комиссия приняла в эксплуатацию первую очередь предприятия. Досрочно введены в действие цех разделения воздуха, корпус синтеза и конверсии аммиака, грануляционная башня.

Новое химическое предприятие уже отправило на поля колхозов много гранулированных азотных удобрений, изготовленных на аммиаке собственного производства.

НА СНИМКЕ: один из участков Навоинского химкомбината.

Фото А. УСМАНОВА. Фотохроника ТАСС.

СО ВСЕХ КОНЦОВ ЗЕМЛИ

По указке Вашингтона

Гондурасские солдаты в Санто-Доминго

ЛОНДОН, 15 мая. (ТАСС). Вчера в Доминиканскую Республику прибыл первый контингент гондурасских солдат, входящих в так называемые межамериканские вооруженные силы. Тем временем, сообщает корреспондент агентства Рейтер из Санто-Доминго, военные советники ОАГ обсуждают в Санто-Доминго «специфические функции» этих войск.

ПОДЗЕМНЫЙ ЯДЕРНЫЙ ВЗРЫВ В США

ВАШИНГТОН, 15 мая. (ТАСС). Соединенные Штаты произвели вчера подземный ядерный взрыв. Об этом об'явила комиссия по атомной энергии США.

Агенты ЦРУ разоблачены

США поддерживают хунту

МОНТЕВИДЕО, 15 мая. (ТАСС). Уругвайская газета «Марча» связалась по телефону с начальником штаба повстанцев Доминиканской Республики полковником Лачапелье и попросила его рассказать об обстановке в стране. Лачапелье заявил, что вооруженные силы, поддерживающие конституционного президента Кааманьо, контролируют положение в столице и основных городах республики и что никому не удастся проникнуть через их оборонительные линии. Начальник штаба добавил, что только в одной столице они имеют 47 тысяч вооруженных доминиканцев.

Отвечая на вопрос о роли американских солдат, высадившихся в Доминиканской Республике, Лачапелье указал, что они ведут себя вовсе не беспристрастно, как пытаются утверждать США, а открыто поддерживают военную хунту.

Условием для окончательного перемирия, подчеркнул начальник штаба, является восстановление конституционного порядка, то есть признание правительства Кааманьо.

Шпионы на скамье подсудимых

ГАВАНА, 15 мая. (ТАСС). Контрабанда валюты, укрытие контрреволюционеров и подготовка их к переправке в США, идеологическая диверсия, заговор против целостности и стабильности государства, ряд других преступлений — вот обвинения, пред'явленные гаванским военным трибуналом группе шпионов центрального разведывательного управления США, открытый судебный процесс против которых проходит здесь в крепости Кабаньяс — бывшей политической тюрьме диктатуры Батисты.

На скамье подсудимых — 33 обвиняемых, из которых три женщины. Главное обвинение пред'является американскому миссионеру Герберту Уолтерсу, 25 лет проживающему на Кубе. Уолтерс разоблачен как прямой агент центрального разведывательного управления США. На судебном заседании он признал, что его «миссионерская» деятельность была весьма далека от духовной.

«МЫ НЕ УЙДЕМ...»

КАРАКАС, 15 мая. (ТАСС). Триста венесуэльских крестьян вместе с женами и детьми силой захватили помещичьи имения в районе Турен (штат Португеса). «Мы не покинем эти земли до тех пор, пока живы», — в один голос заявили отчаявшиеся от голода и нищеты крестьяне.

УДАРЫ ПАРТИЗАН

ПАРИЖ, 15 мая. (ТАСС). В боях с южновьетнамскими партизанами за последнюю неделю убито и пропало без вести свыше 200 солдат сайгонских правительственных войск, сообщает корреспондент агентства Франс Пресс.

ЗАСЕДАНИЕ ОАГ

ВАШИНГТОН, 15 мая. (ТАСС). По требованию представителей Чили, Венесуэлы и Коста-Рики вчера вечером здесь состоялось экстренное заседание Организации американских государств. Как стало известно, мандатная комиссия ОАГ, состоящая из представителей Чили, Перу и Сальвадора, подала в отставку в связи с тем, что она оказалась не в состоянии лишить мандата представителя доминиканской военной хунты, незаконно занимающего сейчас место Доминиканской Республики в ОАГ. Мандатная комиссия предложила, чтобы ОАГ об'явила вакантным место Доминиканской Республики и пригласила обе борющиеся группировки прислать своих представителей в качестве наблюдателей. Это предложение не получило поддержки большинства членов ОАГ.

Выступивший на заседании представитель США Банкер сообщил о нарушениях перемирия в Доминиканской Республике и заявил, что обстановка там «слишком опасна» для того, чтобы можно было вывести оттуда американские войска.

В дальнейшем заседание происходило за закрытыми дверями.

Причина трагедии — безработица

САНТЬЯГО, 15 мая. (ТАСС). «Я убил их, чтобы они не умерли от голода. Я не мог больше вынести эту нищету. Я не мог больше видеть мою дорогую Беатрис и моего сына Манфредо, прекрасные глаза которых ежедневно вопрошающе смотрели на меня. Но у меня был один и тот же ответ: «Мне нигде не дают работу».

Это письмо оставил 38-летний чилиец Марио Санчес, бывший служащий международной компании «Диспутада лас Кондес». Год назад он остался без работы. Год нищеты, лишений, безрезультатных поисков работы привели его к трагическому решению. В минувшую среду выстрелы в небольшом домике потрясли жителей городка Лас-Кондес, где жил со своей семьей Марио Санчес. Убив жену и трехлетнего сына, он покончил с собой.

КРЕСТЬЯНЕ ЗАХВАТИЛИ ЗЕМЛЮ

Выступление Л. Джонсона

ВАШИНГТОН, 15 мая. (Корр. ТАСС). «У нас есть сила, и мы намерены использовать ее», — заявил вчера президент США Л. Джонсон, обращаясь к участникам конференции американской ассоциации директоров школ, собравшимся в саду Белого дома. Джонсон пространно говорил об «американских идеалах» и давал понять, что США намерены использовать свою военную мощь, чтобы навязать эти идеалы другим народам. Он утверждал, что цель Америки — это одновременно «цель всего мира». «Мы хотели бы, — сказал он, — чтобы то, что мы делаем в США, делалось повсюду в мире».

Мы делаем многое другое, помимо сбрасывания бомб во Вьетнаме, заявил далее президент. Он сослался при этом на медицинскую помощь, оказываемую Соединенными Штатами Южному Вьетнаму.

Но вакцинацию нескольких сот южновьетнамских крестьян нельзя назвать «помощью», когда одновременно американская авиация почти ежедневно бомбит Южный и Северный Вьетнам, выжигает напалмом жилища вьетнамцев, поля и леса. И это подтверждается, в частности, заявлением Джонсона о том, что за время его пребывания на посту президента Вьетнам потерял убитыми 12 тысяч человек.

МИТИНГ СОВЕТСКО-ИНДИЙСКОЙ ДРУЖБЫ

Советские люди высоко ценят дружбу со свободолюбивым народом Индии. Они рассматривают ее как залог сохранения прочного мира на земле, как большой вклад в укрепление доверия между народами. Вот почему так горячо и сердечно приветствовали они премьер-министра Индии Лала Бахадура Шастри 15 мая на митинге советско-индийской дружбы в Большом Кремлевском дворце. Вместе с премьер-министром были министр иностранных дел Индии Сваран Сингх, заместитель председателя национальной плановой комиссии Ашока Мехта, посол Индии в СССР Трилоки Натх Кауль, секретарь премьер-министра Лахшми Кант Джха, секретарь по иностранным делам МИД Индии Чандра Шакхар Джха, и другие индийские гости.

В президиуме митинга — Л. И. Брежнев, А. П. Кириленко, А. Н. Косыгин, К. Т. Мазуров, А. И. Микоян, Н. В. Подгорный, Д. С. Полянский, М. А. Суслов, Н. М. Шверник, Б. Н. Пономарев.

В зале присутствуют главы дипломатических представительств, аккредитованные в СССР, советские и иностранные журналисты.

Митинг открыл председатель исполкома Моссовета В. Ф. Промыслов. От имени трудящихся Москвы он передал Лалу Бахадуру Шастри и в его лице всему великому индийскому народу самые теплые и дружеские приветствия и пожелания успехов в борьбе за укрепление своего государства, за повышение благосостояния индийского народа.

Торжественно прозвучали государственные гимны Индии и Советского Союза.

О крепкой дружбе, которая связывает народы Советского Союза и Индии, говорил в своих выступлениях ударник коммунистического труда мастер завода «Фрезер» Ю. А. Кучерин, профессор С. П. Максимов и учительница школы-интерната № 19 А. И. Кулеманова.

Затем с речью выступил Председатель Совета Министров СССР А. Н. Косыгин.

В зале раздались бурные аплодисменты, когда на трибуну поднялся премьер-министр Индии Лал Бахадур Шастри.

Речи А. Н. Косыгина и Лала Бахадура Шастри неоднократно прерывались аплодисментами, выражающими чувства дружбы советских людей к индийскому народу.

Митинг об'является закрытым. Он явился яркой демонстрацией искренних отношений, существующих между Советским Союзом и Индией, которые с каждым годом крепнут и расширяются на благо обеих стран, на благо всеобщего мира и дружбы между народами. (ТАСС).

СВЯЩЕННЫЙ ДОЛГ — СОХРАНИТЬ МИР!

Международная встреча ветеранов войны и борцов-антифашистов

В Колонном зале Дома Союзов 14 мая закончились пленарные заседания участников Международной встречи ветеранов войны и антифашистской освободительной борьбы.

Председательствующий Энрике Листер (Испания) заявил, что состоявшийся обмен мнениями на этой встрече был плодотворным. От имени всех зарубежных участников он выразил благодарность Советскому правительству, советским ветеранам войны и всему советскому народу за гостеприимство и предоставленную возможность обменяться мнениями по актуальным вопросам, волнующим ветеранов войны и участников антифашистской борьбы.

Председатель Советского комитета ветеранов войны дважды Герой Советского Союза маршал С. К. Тимошенко, выступая с заключительным словом, отметил, что замечательная встреча боевых друзей и товарищей прошла в обстановке братской дружбы, сердечности и теплоты. Она оказалась очень полезной. На встрече заметно укрепились деловые контакты, возникшие и утвердившиеся в годы войны и послевоенное время, установились новые связи, направленные на об'единение общих усилий, чтобы преградить путь войне.

Встреча, сказал маршал, будет содействовать сближению народов, расширению и укреплению всемирного фронта мира.

Участники международной встречи единодушно одобрили коммюнике, в котором говорится, что делегаты расстались, будучи убежденными, что их обмен мнениями и взаимные контакты внесут вклад в дело лучшего взаимопонимания между ветеранами войны всего мира. Это также позволит им установить более тесные связи, чтобы лучше выполнить свой самый священный долг — сохранить мир ради счастья каждого народа и ради светлого будущего всего человечества.

В коммюнике говорится, что участники встречи воздали должное основной роли Советской Армии и советского народа, которые уничтожили главные силы гитлеровской армии. Выступавшие напомнили о страданиях и ужасах войны, единодушно выразили свое страстное желание сохранить мир, свою твердую волю не допустить новой мировой войны. Была особенно осуждена американская агрессия против Демократической Республики Вьетнам и открытая интервенция армии Соединенных Штатов в Южном Вьетнаме. Прозвучало также серьезное осуждение американской агрессии против народа Доминиканской Республики. Ветераны войны и участники движения сопротивления напомнили о братстве по оружию, которое их об'единяет с американскими ветеранами второй мировой войны, и призвали их к борьбе с агрессивными силами Соединенных Штатов.

С трибуны форума много говорилось об угрозе для безопасности стран Европы и для мира во всем мире, которую создает политика руководителей ФРГ.

В коммюнике подчеркивается, что ораторы единодушно выразили пожелание, чтобы перед лицом серьезной опасности, угрожающей миру, свободе людей и народов, перед лицом уже совершающейся агрессии было достигнуто единство между всеми бывшими участниками сопротивления, узниками концлагерей и ветеранами войны с тем, чтобы совместная победа, одержанная 20 лет назад, не пропала даром. В коммюнике говорится о необходимости проводить среди молодежи широкую воспитательную работу, показать, насколько необходимо быть сейчас бдительным и бороться против сил войны.

...Волнующими были заключительные минуты встречи. В едином порыве ее участники — посланцы ветеранов войны и борцов-антифашистов из 26 стран — поднялись со своих мест. Под сводами Колонного зала звучали возгласы в честь великого братства народов в их борьбе за мир. В разных концах зала слышались призывы крепить единство, не дать разгореться новому мировому пожару. (ТАСС).

МИР ЗА НЕДЕЛЮ

МЕЖДУНАРОДНЫЙ ОБЗОР

Вашингтон: Изоляция

Вооруженное вторжение США в Доминиканскую Республику, как и грязная американская война во Вьетнаме, вызывают гнев и возмущение всех честных людей. Мир снова увидел, кто бесцеремонно вмешивается во внутренние дела других стран, кто подавляет стремление народов к свободе и независимости. Выступая в роли международного жандарма, американский империализм ведет страну к все большей изоляции на международной арене.

Обсуждение американской интервенции в Совете Безопасности ООН, где вопрос этот был поставлен по инициативе Советского Союза, привело к моральному осуждению агрессора. Представители ряда стран разоблачили авантюристический курс Вашингтона и требовали немедленного вывода войск интервентов из Доминиканской Республики.

Вопиющий акт агрессии, предпринятый с единственной целью — помешать восстановлению в Доминиканской Республике законной конституционной власти — особенно встревожил народы Латинской Америки, где хорошо помнят десятки случаев вооруженной интервенции США в прошлом и нынешнем веке. Решительно осуждают американскую агрессию профсоюзные, молодежные и другие массовые организации, многие политические партии латиноамериканских стран, парламенты и правительства ряда государств. Демонстрации и митинги протеста прокатились в последние недели по всей Латинской Америке. Не прекращаются такие же манифестации и на других континентах.

«Нас критикуют и не только «Правда» и «Известия», — отмечает в «Нью-Йорк пост» Дрю Пирсон, — но и наши союзники по НАТО и добрые соседи в Латинской Америке».

Президент Мексики Диас Ордас и руководители некоторых других латиноамериканских государств осудили американскую интервенцию. Аналогичную позицию занял и президент Франции де Голль.

Растущая международная изоляция заставила США прибегнуть к сложному маневрированию. С большим трудом и при сильном нажиме удалось навязать Организации американских государств (ОАГ) резолюцию о создании так называемых «межамериканских вооруженных сил». Эти силы США рассчитывают использовать для прикрытия своей агрессии в Доминиканской Республике и в других операциях против национально-освободительного движения. Показательно, что эту резолюцию отказались поддержать представители Мексики, Чили, Перу, Эквадора, Уругвая, Венесуэлы.

Встревоженные ростом антиамериканских настроений в Латинской Америке вашингтонские дипломаты добились отсрочки межамериканского совещания министров иностранных дел, которое должно было состояться 20 мая в Рио-де-Жанейро.

НАТО: Без сенсаций

Трехстраничное коммюнике, которым 12 мая в Лондоне закончилась весенняя сессия совета НАТО, по сложившейся традиции составлено в обтекаемой, туманной форме. Обойдены все острые углы. О разногласиях можно догадываться лишь читая между строк.

Так, например, в коммюнике говорится, «что министры подробно рассмотрели международную обстановку, уделив особое внимание районам, в которых отмечаются напряженность или конфликты, таким, как Малайзия, Вьетнам, Доминиканская Республика и некоторые африканские государства, где возникли серьезные угрозы для международной безопасности и мира». Ни слова о том, что партнеры США по этому военному блоку поддерживают опасные авантюры США в Юго-Восточной Азии и Латинской Америке. Нетрудно догадаться, чем это об'ясняется. Дискуссия вокруг обстановки во Вьетнаме и Доминиканской Республике лишь выявила бы разногласия между США и многими союзниками, которые понимают, к каким серьезным последствиям ведет безрассудный курс Вашингтона. Мало кто из'являет желание таскать за американцев каштаны из огня. Франция подтвердила свое несогласие с политикой США в Индокитае и Латинской Америке. Делегаты Дании, Голландии, Норвегии, к которым временами присоединялись представители Бельгии и даже Италии, высказывали сомнения относительно «целесообразности» военной интервенции во Вьетнаме и Доминиканской Республике. Норвежский министр иностранных дел Ланге заявил, что не может согласиться с тезисом о праве на интервенцию.

В этих условиях выступление государственного секретаря Раска (поспешившего в Лондон к самому концу сессии) фактически повисло в воздухе. Даже своих коллег по агрессивному блоку глава американского дипломатического ведомства не мог убедить в разумности политики Вашингтона. Раск, как заметила по этому поводу газета «Пари-жур», убедил «лишь тех, кто и раньше был согласен с американской политикой в этих районах мира».

Не нашли отражение в официальном коммюнике и многие другие разногласия внутри НАТО. В частности, английский премьер-министр Вильсон жаловался на ухудшение финансового положения Англии и на «несправедливое бремя», которое она несет в НАТО. Он угрожал пересмотреть вопрос об английской армии на Рейне, если Бонн не решит положительную проблему компенсации расходов Англии на содержание этой армии.

Общее «изучение положения дел в союзе» (то есть в блоке) отложено до декабрьской сессии, которая состоится в Париже. Лондонская «Таймс» отмечает, что французская точка зрения на перспективы развития НАТО не высказывалась на этой сессии и американцы не настаивали на уточнении позиции Франции. Так было предотвращено столкновение еще по одному узловому вопросу.

Сессия совета НАТО не была сенсационной. Закончилась она на день раньше, чем предполагалось, отнюдь не потому, что ее участникам удалось урегулировать какие-либо разногласия, замазать зияющие трещины. Напротив: в обстановке усиливающихся распрей верх взял соблазн не браться за трудные проблемы, определяющие кризис этой главной военной империалистической группировки.

Аккра: Сплоченность

Четвертая конференция солидарности народов Азии и Африки, заседавшая в эти дни в Виннебе, небольшом курортном городке близ Аккры (Гана), проходила под знаком сплочения всех антиимпериалистических сил. Конференция рассмотрела актуальные проблемы борьбы против империализма, колониализма и неоколониализма, за национальное освобождение и укрепление национальной независимости, проблемы борьбы за мир во всем мире — за разоружение и полное запрещение ядерного оружия, против иностранных военных баз и агрессивных военных договоров.

Это была широко представительная конференция. В ней участвовали делегации около 50 стран Азии и Африки, наблюдатели от нескольких десятков организаций этих континентов, а также Европы и Латинской Америки.

Мысль о необходимости укрепления сплоченности и солидарности антиимпериалистических, антиколониальных сил пронизывала всю работу конференции.

«Наша солидарность, — подчеркнул в своем выступлении президент Ганы Нкрума, — приобретает сейчас более важное значение, чем когда-либо раньше». Нкрума говорил о необходимости решительно искоренить остатки колониализма, отражать атаки неоколониализма, еще более энергично бороться за мир и социальные перемены.

О мужественной борьбе против иностранных угнетателей рассказывали представители национально-освободительных движений колониальных и зависимых территорий. Делегаты единодушно осудили империалистическую агрессию США во Вьетнаме, Доминиканской Республике, в Конго (Леопольдвиль).

«Мы требуем, чтобы США немедленно прекратили воздушные нападения на Северный Вьетнам и агрессию в Южном Вьетнаме, вывели оттуда все войска и предоставили народу Южного Вьетнама свободу самому решать свои дела», — говорится в докладе генерального секретаря Организации солидарности народов Азии и Африки Юсефа Эс-Сибаи. В докладе содержится призыв поддержать борьбу вьетнамского народа и оказать ему всестороннюю помощь.

Конференция вновь продемонстрировала, что движение афро-азиатской солидарности это — боевой отряд международного общедемократического, антиимпериалистического фронта. «У нас общая цель — свобода и мир, независимость и социальный прогресс, — заявил руководитель советской делегации член Президиума Верховного Совета СССР Ф. А. Табеев. — У нас один общий враг — империализм, колониализм и неоколониализм».

Конференция солидарности народов Азии и Африки внесла новый вклад в сплочение антиимпериалистических сил. Она поможет еще больше активизировать борьбу народов против империализма, за мир, свободу и прогресс.

И. ЛАПИЦКИЙ. (ТАСС).

ВАЖНЫЙ НАУЧНЫЙ ЭКСПЕРИМЕНТ

Беседа корреспондента ТАСС с академиком М. В. КЕЛДЫШЕМ

Вопрос. На днях в печати сообщалось о запуске автоматической станции «Луна-5» в направлении Луны. Не могли бы вы подробнее прокомментировать задачи этого эксперимента и значение его для исследования Луны.

Ответ. Исследование Луны с помощью астрономических средств проводится уже давно и в этом направлении советские ученые и ученые зарубежных стран достигли больших результатов. Сейчас мы много знаем о рельефе Луны, ее основных физических характеристиках. Но более детальное исследование Луны стало возможно только в космический век с помощью автоматических аппаратов, запускаемых в сторону Луны и непосредственно на ее поверхность. Все это является одной из сложнейших задач современной космической техники.

Первой достигла Луны советская станция «Луна-2». Она произвела ценные научные измерения и, в частности, обнаружила, что магнитное поле Луны не превосходит ничтожных значений по сравнению с магнитным полем Земли. Автоматическая станция «Луна-3» позволила советским ученым сфотографировать обратную сторону Луны, невидимую с Земли, и впервые передать с космических расстояний телевизионные изображения на Землю.

Американские ученые получили серию интересных снимков поверхности Луны на близких расстояниях с помощью космических аппаратов «Рейнджер». Аппараты «Рейнджер» передавали серию телевизионных изображений поверхности Луны с различных расстояний в момент подлета к Луне. При достижении поверхности Луны аппарат разбивался, но за последние моменты полета он успевал передавать большое количество телевизионных изображений на Землю.

Конечно, самым интересным и наиболее эффективным методом изучения и исследования Луны является высадка на ее поверхность автоматической станции с научной аппаратурой и телевизионными камерами, которые могли бы передавать на Землю как изображения рельефа в непосредственной близости от места посадки, так и данные непосредственных измерений физических параметров поверхности Луны. Однако мягкая посадка автоматической станции на поверхность Луны представляет одну из серьезнейших, еще не решенных технических проблем освоения космического пространства. Сложность ее заключается прежде всего в том, что ввиду отсутствия на Луне атмосферы невозможно использовать проверенные и хорошо себя зарекомендовавшие при запусках советских космонавтов способы мягкой посадки. Отсутствие атмосферы исключает возможность торможения аппарата за счет сопротивления атмосферы и использования парашютной системы.

При посадке на поверхность Луны сравнительно большую скорость встречи аппарата с Луной (порядка 2.300 метров в секунду) приходится гасить при помощи тормозной двигательной установки, причем торможение надо начинать со сравнительно небольших высот над поверхностью Луны и заканчивать его точно у лунной поверхности. Если погасить скорость движения космического аппарата несколько раньше положенного времени, то он, просто говоря, упадет с этой высоты на Луну и разобьется. Не успеешь погасить скорость — тоже неудача. Это положение усугубляется еще и тем, что необходимо выдерживать очень точную ориентацию станции относительно лунной поверхности в процессе торможения и строго соблюдать заданный режим работы тормозного двигателя. Советские ученые серьезно изучают проблему мягкой посадки на Луну.

Запуск автоматической станции «Луна-5» имел основной своей целью получить первые опытные данные о работе всех систем станции, обеспечивающих мягкую посадку на Луну в естественных условиях полета и во взаимодействии. Необходимо было проверить систему астроориентации и коррекции полета автоматической станции, обеспечивающей полет в заданный район Луны; систему мягкой посадки, работа которой тесно связана и определяется работой аппаратуры астрокоррекции и наземного измерительного командного комплекса и, наконец, проверить бортовую автоматику, согласующую работу всей аппаратуры станции в целом.

В прошедшем полете было решено много практически важных экспериментальных задач. Были получены сведения о работе многочисленных систем, необходимых для реализации мягкой посадки. Проведенный эксперимент позволит продвинуться дальше по пути отработки системы мягкой посадки на Луну. Конечно, этим полетом автоматической станции «Луна-5» не решены все проблемы мягкой посадки и при дальнейших экспериментах могут появляться новые трудности. Положено начало в реализации новой и чрезвычайно интересной проблемы освоения ближайшей к нам планеты — Луны.

Значение отработки системы мягкой посадки в исследовании Луны трудно переоценить. Она дает нам возможность проводить детальнейшие исследования поверхности Луны и ее физических свойств.

В ЕДИНОМ СТРОЮ

Десять лет назад европейские социалистические государства подписали в Варшаве Договор о дружбе, сотрудничестве и взаимной помощи. Этой знаменательной дате 14 мая было посвящено торжественное собрание, состоявшееся в Москве, в Краснознаменном зале Дома Советской Армии.

На собрании присутствовали видные советские военачальники, представители общественности столицы и братских армий, иностранные гости.

Собрание открыл начальник Главного политического управления Советской Армии и Военно-Морского Флота генерал армии А. А. Епишев.

С докладом выступил министр обороны СССР Маршал Советского Союза Р. Я. Малиновский.

С приветствиями на собрании выступили командир гвардейской Таманской дивизии генерал-майор И. М. Волошин, слушатель академии Генерального штаба генерал бригады Войска польского Владимеж Олива.

* * *

В Центральном Доме Советской Армии открылась выставка, посвященная 10-й годовщине подписания Варшавского договора.

(ТАСС).

ИНФОРМИРУЮТ ЧИТАТЕЛИ

ПОДАРОК КОСМОНАВТА

Мысль о том, чтобы установить связь с летчиком-космонавтом П. И. Беляевым, возникла у работников Тотемского краеведческого музея сразу, как только стало известно о полете космического корабля «Восход-2».

И мы отправили Павлу Ивановичу письмо с приглашением посетить наш город и выразили пожелание иметь в музее что-нибудь из личных вещей космонавта и несколько фотографий.

Ответ ждали недолго. В мае музей получил посылку. П. И. Беляев подарил свою шинель с погонами полковника, шапку и фуражку. Кроме того, космонавт прислал 12 нигде не опубликованных фотографий, на которых он запечатлен во время тренировок, за завтраком, за рабочим столом.

В посылке оказались документальная книга о полете «Восхода-2»—«Шаги в космос» с автографом П. И. Беляева, сувенирная пластмассовая фигура космонавта в скафандре и набор открыток с видами города Перми, близ которого приземлился небесный корабль.

Музей организовал выставку, посвященную полету «Восхода-2», нашему земляку П. И. Беляеву. Материалы выставки вызвали большой интерес у тотьмичей, особенно у молодежи. В первый же день новые экспонаты осмотрело 340 человек.

Н. РЫЧКОВ,
директор Тотемского краеведческого музея.

● ● ●

КОНКУРС НА ЛУЧШУЮ ЛЕКЦИЮ

Состоялось заседание молодежной комиссии Вологодской организации общества «Знание». Был составлен план работы среди молодежи на летний период. Решено с 20 мая об'явить конкурс на лучшую разработку лекции для молодежи.

Тему следует заранее согласовать в организации общества «Знание» и текст ее—20—25 машинописных листов сдать до 1 сентября 1965 года.

За лучшие разработки текстов лекций для молодежной аудитории устанавливаются три премии: первая—30 рублей и две вторых—по 20 рублей. В конкурсе могут принять участие все желающие.

С. ОСЬМИНИН,
ответственный секретарь Вологодской городской организации общества «Знание».

● ● ●

Семикратный призер

Успешно начали весенне-летний сезон на Центральном Московском ипподроме наши молодые рысаки.

Трехлетняя Путница из череповецкого колхоза «Заря» завоевала в своем заезде третье платное место, показав резвость на 1600 метров 2 минуты 32,7 секунды и улучшив на 1 секунду свой прежний рекорд.

С еще лучшей резвостью, 2 минуты 25,1 секунды, заняла третье же место в своем заезде трехлетняя Метелица из Велико-Устюгской госконюшни.

Первый приз выиграл жеребец из совхоза «Политотделец» Космос. Он улучшил свой зимний рекорд на 10,5 секунды.

Особенно удачным было выступление молодого наездника Анатолия Козлова на четырехлетнем Глетчере из Велико-Устюгской госконюшни. С отличной резвостью—2 минуты 12,8 секунды—Глетчер уже в седьмой раз завоевал первый приз Центрального Московского ипподрома.

М. ГОРТАЛОВ.

Череповецкие новости

ДЛЯ ЗДОРОВЬЯ ДЕТЕЙ

Скоро настанет пора школьных каникул. В нынешнем году для ребят организуется 12 загородных и столько же городских лагерей. В них будет отдыхать 6665 школьников, значительно больше, чем в прошлом году. Кроме того, летом будет работать семь спортивно-молодежных палаток на 370 мест.

Кроме лагерей металлургического завода и треста «Череповецметаллургстрой», городки здоровья организуют работники просвещения, связи, водного транспорта, медицинские работники и другие. Эти городки будут расположены в живописном лесу, около рек. В июне лагеря примут первую смену.

Большое внимание уделено туристическим походам. В них примут участие 18 тысяч школьников. Дети совершат походы по колхозам и совхозам района, поездки в Ленинград, Москву, Петрозаводск, Новгород, Ясную Поляну, прогулки на теплоходах по Рыбинскому и Череповецкому морям.

В нынешнем году старшеклассники получат возможность сочетать отдых с трудом. Учащиеся шестой школы, например, будут работать по два-три часа в колхозе имени Ленина на прополке овощей, заготовке кормов, а остальное время отдыхать. 20 учеников старших классов из двенадцатой школы будут работать в совхозе «Комсомолец».

ПАМЯТНИК РАБОЧИМ

7 мая на заводе гаражного оборудования состоялся многолюдный митинг, посвященный открытию памятника. Его построили рабочие завода своими руками на заводской территории. Этот обелиск сооружен в честь 46 рабочих завода, которые не вернулись с фронтов Великой Отечественной войны.

У основания памятника прикреплены мемориальные доски, на которых золотыми буквами написано: «В ознаменование 20-й годовщины победы над фашистской Германией», «Работникам завода, павшим в боях за освобождение Родины в годы Великой Отечественной войны 1941—1945 годов от коллектива завода ГАРО. 9 мая 1965 года».

На митинге выступили ветераны войны директор завода А. В. Климов, рабочий В. П. Пустошный, мастер заготовительного участка В. В. Власов и другие. Они говорили о мужестве и отваге советских воинов на фронтах войны, о самоотверженном труде рабочих в тылу, ковавших оружие для победы.

ГЕРОЙ БОЕВ— ГЕРОЙ ТРУДА

Героически сражался на фронтах Великой Отечественной войны механик — водитель танка старшина Александр Степанович Шарыпин. Он несколько раз горел в танке, дважды был ранен и трижды контужен. Тринадцать осколков и сейчас еще находятся в теле отважного танкиста, которые дают себя знать в плохую погоду.

А сейчас А. С. Шарыпин работает на строительстве Череповецкого металлургического завода. Он возглавляет комсомольско-молодежную бригаду в управлении «Севзапэлектромонтаж», которая занята на реконструкции блюминга. До двух норм в смену составляет выработка бригады. Она монтирует универсальную машину огневой зачистки, реконструирует кантователи перед станом и за ним, станинные ролики, выполняет другие работы.

За самоотверженный труд А. С. Шарыпину присвоено высокое звание Героя Социалистического Труда. Своими делами он оправдывает это высокое звание, не жалеет сил в труде, как не жалел их при защите Родины.

Ф. ЕРГИН.

Юная художница. Фотоэтюд В. Тарасовского.

САТИРИЧЕСКИЕ СТРОКИ

НЕ В СВОЕЙ ТАРЕЛКЕ

Работники столовой
Не встревали
В разговор
О пустяке,
безделке:
— Подумаешь, муха
Не в своей
тарелке!..

ОДНО ИЗ ДВУХ

О любом человеке
Сужденья его
Категоричны
И неподкупны:
или дуб,
или физик из Дубны.

НЕ ТУЖИТ

Однажды палку
перегнул,
В другой раз—недогнул.
Но все ж
Не тужит —
На лыжной фабрике
Он техноруком
Служит.

С ГОЛОВОЙ

Все утверждают:
Человек он деловой.
Но вот дела-то
Выдают
Невежу с головой.

Г. МОКИН.

ПОГОДА

С 16 по 18 мая ожидается облачная с прояснениями погода, кратковременный дождь. Ветер переменных направлений слабый до умеренного. Температура ночью —1, +4, днем +9, +14 градусов.

Вечер славы трудовой

В заводском клубе Харовского лесопильно-деревообрабатывающего комбината прошел вечер чествования трудовой семьи Латинских. Глава ее, Степан Сергеевич, начал работать на предприятии в 1935 году. В грозное время войны он с оружием в руках защищал Родину, а затем снова вернулся на завод. Работал бракером, мастером, а в последнее время — начальником водного цеха. Коммунист Латинский сейчас пенсионер, но он не прерывает связь с комбинатом и его коллективом.

На заводе трудилась и его жена Анна Степановна. Сейчас она тоже на пенсии. На смену родителям пришли дети. Евгений, студент Архангельского лесотехнического института, сейчас проходит дипломную практику на своем предприятии. Не пройдет и года как инженер Евгений Латинский вернется в электроцех, где начинал свой трудовой путь. Анна работает воспитателем детского сада комбината, а восемнадцатилетний Сергей — электромонтером.

Латинских знают все рабочие комбината. Поэтому клуб переполнен. Сюда пришли целыми семьями. Желающих сказать им теплое слово было много.

— Ваши успехи радуют и меня, пенсионера, — заявил в своем выступлении Степан Сергеевич Латинский. — И я простым наблюдателем жить не хочу. Пусть и на общественных началах, но вместе с вами буду работать. Надеюсь, и дети мои честным трудом заслужат уважение коллектива.

Семье Латинских заводской комитет и заводоуправление вручили памятный подарок: столовый сервиз.

В. РУДАКОВ.

Окна с выбитыми стеклами

НА ТЕМЫ МОРАЛИ

Над Игначевым опустилась темная апрельская ночь. В деревне один за другим гасли огни. Владимир Митрушин, прежде чем лечь спать, глянул в окно и обмер: по стене соседней избы метались языки пламени. Послав жену поднимать народ, он полураздетый выскочил на улицу и бросился к месту пожара.

Горел сложенный у стены сухой, как порох, мох. К счастью, огонь не успел охватить всю стену, и Владимир с подоспевшими односельчанами быстро справились с пожаром. И лишь после того, как затоптали последние тлеющие пучки мха, стали искать причину происшествия. Найти ее не составило труда: у огня застали хозяина дома Единара Чезлова со спичками в руках. Это он пытался подпалить дом, а заодно сжечь, возможно, и всю деревню.

— И откуда такой взялся на наши головы?!—сетуют односельчане Чезлова, хотя прекрасно понимают, что за этим вопросительно-восклицательным изречением скрывается.

Верно, Чезлов родился и вырос не в Игначеве, а в соседней деревне Лукинское. Но лет семь назад двадцатилетним парнем женился на игначевской колхознице Анне и вошел в ее дом. Так что большая часть трудовой и вся семейная жизнь его проходила на глазах у жителей деревни Игначево. Вначале он ничем не выделялся среди молодых мужчин. Разве что позднее выходил на работу и не так уж старательно выполнял ее. Анна в молодом муже души не чаяла. Была она дояркой, хорошо зарабатывала и не скупилась на угощения. То ему водки купит, то пива наварит. Односельчане только посмеивались: «Вот, мол, житье мужику: сыт и пьян, и нос в табаке, а заботы — никакой».

Вот тогда-то и сказать бы молодым: «Ты, Анна, муженька не балуй, а ты, Единар, берись за ум да работай, как все в нашей деревне, как все в нашем колхозе». Нет, никто ни тогда, ни после ничего не сказал. А время шло. Семья Чезловых росла. К 1964 году в ней стало шесть душ: муж с женой, теща да трое детей. В колхозе имени Ленина люди хорошо зарабатывают. Есть семьи и побольше, да живут без нужды. А Чезловым денег не хватало. Да и где их наберешься на спиртное, если, к тому же, работаешь с ленцой?

В семье начались скандалы. Пошлет бог Единару стопочку водки или стакан пива (обычно бог это делает через соседей), разожжет душу, а сам в кусты. Единар приходит домой «на взводе».

— Теща, давай водки!—едва переступив порог, орет он, пугая старую женщину и ребятишек.

— Где же, Единарушка, возьму я водки? Ведь ты хозяин в доме, все деньги у тебя...

— Ах, так. Вот тебе!—и тяжелый кулак зятя обрушивается на лицо беспомощной старушки.—Вон из дома!

До смерти перепуганная Александра Васильевна забирает плачущих ребятишек и, сопровождаемая тумаками, идет искать приюта у соседей.

Приходит жена. Единар встречает ее пустыми горшками, поленьями или другими тяжелыми предметами, какие под руку попадут. И она убегает из дома. А Единар? Он ломает мебель, бьет посуду. Показывает свою, как он думает, власть, а на самом деле—дурость.

Несколько раз, доведенная до высшей степени возмущения, Анна Кузьмовна жаловалась в милицию. На Единара составляли акты, передавали в народный суд. Чезлова приговаривали то к пяти, то к десяти, а то и к пятнадцати суткам тюремного заключения. Наказание вполне заслуженное, и оно, пожалуй, могло бы несколько образумить домашнего деспота.

Пока Единар отбывает наказание и сожалеет о своих поступках, Анна ничуть не менее мужа испытывает угрызения совести за то, что по ее заявлению Единар оказался в тюрьме. «Ну что я наделала, казнит себя Анна, как не стерпела. Ведь Единарушке там и тяжко и горько. А вдруг он обидится и вовсе ко мне не вернется?».

Едва за Единаром закроются тюремные двери, как Анна начинает готовиться к встрече. Найдет денег, если своих нет, купит водки, наварит пива, наготовит закусок. Когда муж приходит из краткосрочного заключения, жена устраивает ему такую встречу, будто он возвращается не из тюрьмы, а из Антарктиды после трехгодичного там пребывания. Но вот выпиты водка и пиво, с'едены закуски, и все начинается сначала: Единар всех выгоняет из дома и крушит, что там еще осталось целого.

В середине апреля Анна заболела. С острым приступом аппендицита ее отправили в районную больницу в Тотьму. Перед от'ездом Анна успела шепнуть матери:

— Посмотри за ребятишками, корми их лучше. Я кое-какие продукты — крупы, сахар—запасла.

Едва успела скрыться машина, как Единар сказал теще:

— Давай-ко, мамаша, ставь пиво. К Первому мая. Да и Анна к этому времени вернется.

— Ни солоду, ни сахару нет,—попробовала робко возразить Александра Васильевна. Но зять так на нее зыкнул, что теща в тот же день заварила пиво из сахара, предназначенного детям.

Нет, Единар начал пить пиво, не ожидая жены. А в тот день, когда она с еще не зажившими как следует ранами после операции вернулась в Игначево, не пустил ее в дом. Теща была вынуждена уйти в другую деревню. Ребятишек приютили соседи. А ночью Единар пытался поджечь свой дом, стоящий посередине деревни.

— Какие еще к нему меры принимать?—гадают руководители колхоза имени Ленина, партийной организации и сельского Совета.—На него уж ничего не действует.

А так ли? Собственно, мер общественного воздействия к Чезлову и не применяли. Его ни разу не вызвали на заседание правления и не дали настоящей крестьянской взбучки. О поведении Чезловых никогда не поднимался вопрос на бригадном собрании или сельском сходе. Между тем Единар еще не окончательно потерял совесть. Вот характерный случай. В один из зимних дней Чезлов разбушевался, всех выгнал из дома, выскочил на улицу и выбил оконное стекло. Потом зазвенели выбитые стекла в другом окне. Когда замахивался на третье, подошел Сергей Васильевич Чистюнин, старик. Он не стал уговаривать, грозить, а взял в руки полено и спросил:

— Ты которое теперь бить будешь? Давай я помогу, вдвоем скорее выхлещем.

И опустилась рука Единара. Проснулась же в человеке совесть. Проснулась, да ненадолго. Никто ее больше не тревожил.

А дом с выбитыми стеклами в окнах отнюдь не украшает деревню Игначево.

В. БАРАНОВ.
Калининский сельсовет Тотемского района.

ПРОИСШЕСТВИЯ

Человек за бортом

Многие вологжане проводят свой досуг за городом, сочетая отдых с рыбной ловлей и охотой. С такими добрыми намерениями отправились на моторке вниз по Вологде и начальники городского проектно-сметного бюро Василий Иванович Членов и арматурного цеха завода железобетонных изделий Юрий Михайлович Курзенев. Перед выездом на охоту они крепко выпили.

Сначала лодку вел Курзенев. Потом он лег спать, а за руль сел хозяин моторки Членов. Дело было ночью, да и хмель давал знать. Василий Иванович тоже уснул. Неуправляемая лодка начала делать зигзаги на воде. Заметив это, капитан встречного теплохода «Ульяна Громова» П. К. Хохлов дал команду сбавить ход.

Время приближалось к четырем часам утра, когда лодка изменила свой курс. С теплохода понеслись тревожные гудки, винты стали отрабатывать задний ход, но... было поздно. Горе-охотники проснулись лишь тогда, когда лодка перевернулась, а они оказались в воде.

По сигналу «человек за бортом» с теплохода бросились на выручку. Сперва спасли Курзенева, а затем и Членова. Вытащили из воды плавающую одежду и шарманки с подсадочными утками. Моторная лодка с запасами продовольствия и ружьями затонула. Так бесславно закончилось это турне.

С. БЫКОВ,
старший оперуполномоченный отделения милиции Вологодского речного порта.

СОЛНЦЕ ТОРЖЕСТВУЕТ

Погода нашей страны

До календарного лета осталось чуть больше двух недель. А на Таймыре, Ямале, на Новой Земле по ночам 20 градусов, днем около 10 градусов мороза, лежит полуметровый снеговой покров. В центре Красноярского края сыпал мокрый снег. Зато в Якутии, в Магаданской области зима отступает, легкий морозец по ночам, днем 7—11 градусов тепла. Правда, реки еще скованы льдом и лежат снега.

Дождливо на Камчатке. Курильские острова окутал густой туман. Покрыто льдом Братское море и Ангара ниже этого водоема. На юге Сибири и дальше на восток —в Иркутской, Читинской областях, на юге Красноярского края стояла теплая погода. 9—10 мая внезапно ворвались штормовые северные ветры. В Саянах выпал снег. Но похолодало ненадолго. И вскоре термометр вновь показывал 20 градусов тепла.

По- летнему жарко в Средней Азии: в Туркмении и Узбекистане. Температура воздуха здесь близка к 40 градусам. На европейской территории Советского Союза 13—18 градусов тепла. Для севера это на 1—4 градуса выше нормы, а для юга—настолько же ниже. Почти повсюду прошумели дожди, весенние грозы гремят даже в Подмосковье. Влага способствует росту озимых культур и трав.

Бурно протекало половодье на Каме. Сейчас уровень воды спадает, освобождаются затопленные земли. А ниже Уфы река Белая вышла из берегов.

В ближайшие дни на европейской территории страны ожидается неустойчивая погода с частыми грозами. Прекратятся дожди в Прибалтике и Белоруссии, уменьшится облачность и станет прохладнее. Температура ночью ноль—плюс 5 градусов, днем 8—13 градусов.

Теплая погода—днем около 20 градусов—сохранится на Северном Кавказе, Нижней и Средней Волге, где прогремят кратковременные грозовые дожди. Потеплеет на Черноморском побережье Кавказа. Правда, температура воды в море еще не поднимается выше 13—15 градусов.

Грета МИХАЙЛОВА,
научный сотрудник Института прогнозов.
(АПН).

В театрах и кино

СЕВЕРОДВИНСКИЙ ТЕАТР ДРАМЫ (в помещении облдрамтеатра). 16 мая — **«Совесть»**; 16 мая днем — **«Аленький цветочек»**. 17 мая — **«Филумена Мартурано»** («Женщина, которая не умела плакать»). Начало спектаклей дневных в 12 часов, вечерних в 19 час.

ОБЛАСТНАЯ ФИЛАРМОНИЯ (в помещении Дворца культуры железнодорожников). 22—23 мая **концерт Ленинградского джаз-оркестра под руководством Олега Хромушина.** Начало в 21 час. Билеты продаются ежедневно в кассах филармонии с 13 часов.

КИНОТЕАТР им. ГОРЬКОГО. Большой зал. 16 мая в 11-20, 13-20, 15-20, 17-20, 19-20 (удлиненный), 21-45—**«Лисы Аляски»**; в 9-30 — **«Огни на реке»**. С 17 мая в 10-40, 13-20, 16, 18-30, 21-10 новый художественный фильм — **«Жили-были старик со старухой»**; в 9 часов — **«Черный прим»**. Малый зал. В 10, 11-40, 13-30, 15, 16-40, 19 (удлиненный), 21-20 — **«Над Тиссой»**. С 17 мая в 9-10, 12-40, 14-40 — **«Сотрудник ЧК»**; в 11, 16-40, 19-10 (удлиненный); 21-30 — **«Любит—не любит?»** в 18-20 документальный фильм—**«Суд народов»**.

ДВОРЕЦ КУЛЬТУРЫ ЖЕЛЕЗНОДОРОЖНИКОВ. 16 мая в 15, 17, 19, 21 час — **«Мой маленький друг»**. 17—18—19 мая в 15, 18, 21 час—**«Жили-были старик со старухой»** (две серии в один сеанс).

КИНОТЕАТР «ОКТЯБРЬ». 16 мая в 11-30 и 13-30—**«История золотой туфельки»**; в 15-15, 17-15, 19-10, 21 час—**«Чертенок»**. 17—18 мая в 15-15—**«Аку-Аку»**; в 17-15, 19-10, 21 час новая цветная широкоэкранная кинокомедия **«Жена для австралийца»**.

КИНОТЕАТР «РОДИНА». 16 мая в 9-30, 11-15, 13, 14-45, 16-30, 18-15, 20, 21-45 цветной художественный фильм **«Когда песня не кончается»**. С 17 мая в 9-30, 11, 12-35, 14-10, 15-45, 17-20, 19, 20-35, 22-10 новый цветной художественный фильм **«Ивана в нападении»**.

КЛУБ ВОС. 18 мая в 18 и 20 часов—**«Мой маленький друг»**. 20 мая в 18 и 20 часов—**«Три сестры»**. 22 мая в 18 и 20 часов—**«Ко мне, Мухтар!»**

КИНОТЕАТР «СПУТНИК». 16 мая в 15, 18, 21 час—**«Я—Куба»**.

КИНОТЕАТР «ИСКРА». Большой зал. Сегодня в 9-10 — **«Любой ценой»**; в 11, 12-50, 14-35, 16-25, 18-10, 20, 21-50—**«Чертенок»**. С 17 мая в 9-10—**«Полосатый рейс»**; в 14-35 и 20 часов—**«Чертенок»**; в 11, 12-50, 16-25, 18-10, 21-50 новый художественный фильм—**«Наперекор судьбе»**. Малый зал. Сегодня в 10, 12, 14, 17-10, 19-10, 21-10 — **«Три сестры»**; в 16 часов кинохроника — **«Страницы бессмертия»**. С 17 мая в 10 и 11-50—**«Иваново детство»**; в 13-40, 15-30, 18-30, 21 час—**«Любовь и мода»**; в 17-20 кинохроника — **«Педагогические раздумья»**.

ГОРОДСКОЙ ДОМ КУЛЬТУРЫ. 16 мая в 10, 12, 14, 16, 18 часов — **«Три сестры»**. 18 мая в 18-30—**«Во имя любви»** (две серии вместе). 21 мая в 17-30, 19-20, 21-10 — **«Ко мне, Мухтар!»** 22 мая в 16 и 18 часов—**«Когда песня не кончается»**.

Слушайте, смотрите 17 мая

ЦЕНТРАЛЬНОЕ РАДИО

8.15—Эстрадные песни и танцевальные мелодии. 9.15—Популярные произведения советских композиторов. 9.45—Решения Пленума ЦК КПСС—в жизнь. 11.10—Библиотека новинок советской литературы. А. Бикчентаев—«Я не сулю тебе рая». Главы из романа. Передача первая. 11.30—Концерт по заявкам гидрометеорологов. 12.20 — «Время, события, люди». 13.00—Декада музыкального искусства Чехословакии. Дворжак. — Концерт для виолончели с оркестром. 14.15—Играет скрипачка Х. Ахтямова. 15.00 — Программа радиостанции «Юность». 17.30—«Основы научного коммунизма». «Мирное сосуществование и борьба за всеобщий мир». Беседа. 18.30—«Время, события, люди». 19.00—Музыкальный час для молодежи. 20.00—Международный дневник. 20.20—«Вспоминает Б. Джильи». Передача вторая. 21.00—Программа радиостанции «Юность».

ОБЛАСТНЫЕ ПЕРЕДАЧИ

6.30—7.00 — Радиогазета «Сельская жизнь». 17.00—17.30—Последние известия. Передача из цикла «Наши радиоконсультации». В помощь слушателям системы политического просвещения.

ТЕЛЕВИДЕНИЕ

16.50—Программа передач. 16.55—Для дошкольников и младших школьников. «Умелые руки». 17.45 — «Баранкин, будь человеком!», «Вот так тигр». Мультипликационные фильмы. 17.55 — Телевизионные новости. 18.05—Для юношества. «Весенний вечер в клубе «Ровесник». Передача из г. Горького. 18.55 — «Бройлеры—это выгодно». Телевизионный очерк. 19.30—«Лоцмана требуют на борт». Передача из Риги. 20.00—К. Симонов—«Левашев». Телевизионный спектакль. 21.15 — «На просторах Родины». 21.30 — Телевизионные новости. 22.05—«В эфире — «Молодость». Викторина «Фестиваль». 22.35 — «Голы, очки, секунды». Спорт за неделю.

КИНОТЕАТР «РОДИНА» совместно с МАГАЗИНОМ «СВЕТЛАНА» проводят демонстрацию моделей женского платья перед началом киносеансов: 19 мая—в 18-50 и 20-25; 22 мая—в 18-50 и 20-25.

БЮРО БЫТОВЫХ УСЛУГ ПРИНИМАЕТ от населения города ЗАКАЗЫ на вспашку коллективных земельных участков трактором «Беларусь». Обращаться: г. Вологда, Мира, 12, с 8 до 20 часов, выходной день — понедельник.

16 мая ОТКРЫТИЕ ПАРКА городского Дома культуры. Играет эстрадный ансамбль.

Начало в 20 час. 30 мин. Билеты продаются с 18 часов.

ВОЛОГОДСКИЙ АЭРОПОРТ открывает полет самолетов

в районы области и города Советского Союза по летнему расписанию.

Принимаются для перевозки грузы.

Продажа билетов производится в городском агентстве (г. Вологда, Мира, 6) **и в аэропортах.** Справки по телефонам: 8-31, 16-17.

Маслова Екатерина Христофоровна, проживающая в г. Вологде, Ветошкина, 28, кв. 1, возбуждает дело о расторжении брака с Масловым Иваном Васильевичем.

Дело подлежит рассмотрению в Вологодском областном суде.

Коллектив, партийная и профсоюзная организации газеты «Красный Север» выражают соболезнование М. М. Смехотиной по поводу кончины ее отца
ОСТУДИНА
Федора Николаевича.

КАЛЕНДАРЬ МАЙ

В мае птицы и звери находятся в хлопотах по выведению потомства. Появился молодняк у лисиц, барсуков, соболей, бобров, ондатр, лосей. Выводятся птенцы у тетеревов, рябчиков, глухарей, куропаток, водно-болотной дичи.

Самое главное в этот период — уберечь от уничтожения и гибели молодь животных и птиц. Для этого необходимо усилить охрану гнездовых стаций дичи, вести решительную борьбу с браконьерами, ограничить некоторые виды хозяйственных работ в охотничьих угодьях.

Май — лучший месяц для обнаружения волчьих выводков и уничтожения их.

В мае заканчивается учет боровой дичи на токах, проводится работа по выявлению и подсчету молодняка.

Первая рыбка. Фото П. Сотникова.

Уголок охотника и рыболова

УВЛЕКАТЕЛЬНОЕ ЗАНЯТИЕ

Далеко не всякий охотник может сказать, что он «взял» глухаря на току. Охота на него требует, кроме хорошего знания местности и биологии птицы, еще и выносливости, терпения и отличного слуха.

«Песня» глухаря в тихую погоду слышна за двести метров. Она состоит из двух незатейливых колен—«щелкания» и «точения». Охота основана на том, что слуховой аппарат глухаря при исполнении второго колена брачной песни выключается, и охотник, пользуясь этим, «скрадывает» птицу и стреляет. Охотничье правило говорит следующее: подходи под песню, взводи курок под песню, стреляй под песню.

Еще с вечера отправляется охотник в район глухариного тока на подслух. Где-то хоркнул вальдшнеп. Вдалеке, около полей, забулькал тетерев. Вот тенью пролетел между сосен и исчез в кроне дерева глухарь. Рядом отозвалась глухарка. Значит, здесь ток.

Неслышно уходит охотник с этого места и устраивается на ночлег, чтобы в предрассветной темени вернуться назад. Рассмотреть глухаря на дереве не так-то просто. Охотничье воображение иногда рисует птицу там, где ее нет. И тогда стреляет охотник в сучок, а глухарь улетает невредимым. Нет, нельзя в лесу торопиться, особенно на глухариной охоте. Терпение, крайняя осторожность. Глухарь сидит где-то на середине дерева или, хотя это бывает редко, на вершине.

Выстрел... Но он не раздался—уже весенняя охота запрещена. Стреляйте из фоторужья! Увлекательное занятие.

М. ГОШЕВ.

Всемирная выставка собак

По согласованию с Международной кинологической федерацией 19—20 июня этого года в городе Брно (Чехословакия) состоится международная выставка собак всех пород, которой присвоено название «Всемирная выставка».

Помимо обычного показа собак, на ней будет рассказано о прошлом и настоящем кинологии, ее перспективах.

Подробные информации, пригласительные карточки и т. п. заинтересованные организации и лица получат своевременно от Чехословацкого охотничьего союза.

НОВЫЙ СБОРНИК

«Охотничье хозяйство и заповедники СССР»—такую серию реферативных сборников начало издавать бюро технической информации Главного управления охотничьего хозяйства и заповедников при Совете Министров РСФСР. Первый сборник вышел из печати. В этом году выйдут еще два. В них освещается передовой опыт в охотничьем хозяйстве, результаты научных исследований в заповедниках.

В ОБЩЕСТВЕННЫХ ПРИЕМНЫХ «КРАСНОГО СЕВЕРА».

Во вторник, 18 мая, в общественной приемной «Красного Севера» при Череповецком металлургическом заводе и тресте «Череповецметаллургстрой» состоится **очередной прием трудящихся.**

Прием ведут с 16 до 18 часов в редакции многотиражной газеты «Череповецкий металлург» внештатные инспектора приемной **Милевский Б. Ф.** и **Минаев Н. В.**, общественный юрисконсульт **Третьякова А. И.**

Редактор А. С. МАРЬИН.

ГЕ—01101. Вологодская областная типография Зак. 435.