РОДИНЕ—ЛЕН ОТЛИЧНОГО КАЧЕСТВА!

ПОДДЕРЖИМ ПОЧИН ЗИМОВНИКОВСКИХ ХЛЕБОРОБОВ, ДОСРОЧНО ВЫПОЛНИМ ПЛАН ПРОДАЖИ ЛЬНОПРОДУКЦИИ

ГОД ИЗДАНИЯ 48-й

ПРОЛЕТАРИИ ВСЕХ СТРАН, СОЕДИНЯЙТЕСЬ!

КРАСНЫЙ СЕВЕР

ОРГАН ВОЛОГОДСКОГО ОБЛАСТНОГО И ГОРОДСКОГО КОМИТЕТОВ КОММУНИСТИЧЕСКОЙ ПАРТИИ СОВЕТСКОГО СОЮЗА, ОБЛАСТНОГО И ГОРОДСКОГО СОВЕТОВ ДЕПУТАТОВ ТРУДЯЩИХСЯ

№ 215 (14104) | Суббота, 12 сентября 1964 года | Цена 2 коп.

На 360 гектарах вырастили богатый урожай льноводы колхоза «Передовой». Сейчас они ведут под'ем льнотресты со стлищ. Первые партии льнопродукции отправлены на Новленский льнозавод.

НА СНИМКЕ: под'ем тресты в первой бригаде второго участка колхоза «Передовой» Вологодского управления.

Фото А. ЖИДКОВА.

Больших успехов добились хлеборобы Зимовниковского управления Ростовской области. Они доложили Первому секретарю ЦК КПСС Н. С. Хрущеву, что к 31 августа хозяйства управления досрочно выполнили обязательства по продаже хлеба государству. В закрома Родины засыпано 20 миллионов пудов высококачественного зерна при плане 11 миллионов 355 тысяч пудов. Это в двадцать раз больше, чем было продано в 1953 году.

Труженики села этого управления дали слово досрочно выполнить обязательства по продаже государству всех видов продуктов сельского хозяйства.

Н. С. Хрущев в своем письме горячо поблагодарил зимовниковских хлеборобов и пожелал им новых успехов в решении больших задач по интенсификации сельскохозяйственного производства.

По примеру зимовниковских хлеборобов по всей стране развертывается соревнование за досрочное выполнение планов и обязательств.

Патриотический почин горячо поддерживают труженики сельского хозяйства нашей области.

ИДЕТ ТРЕСТА НА ЗАВОДЫ

Горячо поддерживают почин зимовниковских хлеборобов труженики села Тарногского производственного управления. Они включились в социалистическое соревнование за досрочное выполнение планов и социалистических обязательств по продаже государству продуктов сельского хозяйства.

Льноводы управления дали слово план продажи льнопродукции выполнить к 31 декабря. Обязательство подкрепляется практическими делами. **В первой декаде сентября на Тарногский и Нюксенский льнозаводы доставлено 765 центнеров льнотресты. К продаже льнопродукции государству приступили 19 хозяйств.**

Самую лучшую по качеству льнотресту везут на заводы льноводы колхозов имени Мичурина, имени Коминтерна, «Союз» и другие. От этих хозяйств первые партии тресты приняты средним номером два.

С первых же дней включились в борьбу за отличное качество льнопродукции работники льнозаводов. Контрольный мастер Тарногского льнозавода Е. Николаев указал шоферу из колхоза имени Коминтерна Изосиму Хомякову на плохое качество сортировки тресты.

— Ваша треста могла бы пройти номером 1,75, — сказал мастер, — если бы бригадир Василий Пудов как следует организовал ее сортировку.

Последующие партии тресты из этого колхоза стали поступать тщательно отсортированными. Номерность тресты поднялась до 1,75 и «двойки».

А контрольный мастер в тот же день побывал в колхозе «Красные Шевденицы» и еще раз на практике показал льноводам, как надо вести сортировку льна. Он порекомендовал всем женщинам, работающим на сортировке тресты, иметь небольшие дощечки размером 50 на 30 сантиметров. Льноводка возьмет снопик тресты в руки, стукнет комлями о дощечку и сразу видны длинные и короткие стебли.

Так прямо на стлище проводится первая сортировка тресты по длине.

Женщины поблагодарили Евгения Кузьмича за науку.

— Совсем несложное приспособление,—говорит Мария Яковлевна Зыкова, — а как хорошо помогает в сортировке. Сегодня же скажу бригадиру, чтобы всем такие дощечки сделали.

Такую же работу провели с колхозниками контрольный мастер Нюксенского льнозавода П. Д. Панихин и лаборантка Ф. Ф. Седякина. Теперь на льнозавод поступает треста только высокого качества.

Правильно поступила и газета «Ленинец», которая сразу же рассказала колхозникам, как надо сортировать тресту.

«Родине — лен отличного качества!»—под таким лозунгом работают тарногские льноводы.

Н. МЯКСИНСКИЙ.

ПРОДАНО ЗЕРНА И КАРТОФЕЛЯ ГОСУДАРСТВУ на 11 сентября

Первая графа — соревнующиеся управления, вторая—процент выполнения плана продажи зерна государству, третья — поступило за день (пудов зерна), четвертая—заготовлено картофеля (в процентах к заданию).

Вологодское	103,6	2500	17
Череповецкое	102,7	2250	11
Белозерское	103,0	375	1
Вытегорское	103,0	—	1
Кирилловское	102,9	62	5
Верховажское	87,5	62	—
Вожегодское	85,1	937	1
Харовское	70,8	937	1
Устюженское	73,3	2000	10
Бабаевское	70,0	875	5
К.-Городецкое	60,6	1562	1
В.-Устюгское	42,9	250	3
Никольское	24,7	125	1
Сокольское	56,3	3937	3
Грязовецкое	48,0	500	7
Междуреченский район	40,2	312	1
Тарногское	52,1	1000	1
Тотемское	46,5	—	3

• • •

На одиннадцатое сентября колхозы и совхозы области выполнили план хлебозаготовок на 64,9 процента. За первую декаду сентября доставлено на пункты 190 тысяч пудов зерна, или на 347 тысяч пудов меньше, чем в третьей декаде августа.

За 10 сентября на государственные склады поступило 17687 пудов зерна. Лучше вели хлебозаготовки хозяйства Сокольского, Череповецкого, Вологодского производственных управлений, ими сдано за сутки по 2250—3937 пудов.

Заготовлено всего 3032 тонны картофеля. Задание выполнено лишь на семь процентов.

ХОД ЗАГОТОВОК КАРТОФЕЛЯ И ОВОЩЕЙ ПО ОРГАНИЗАЦИЯМ ГОСУДАРСТВЕННОЙ ТОРГОВЛИ НА 10 СЕНТЯБРЯ

(в процентах к заданию)

	Картофель	Овощи
Сокол	25,4	36
Вологда	18,9	34
В. Устюг	12,3	23,4
Череповец	9,9	28
УРС комбината «Устюглес»	3,9	42
УРС комбината «Вологдолес»	3,4	38,5
УРС комбината «Череповецлес»	2,3	34

Ход уборки урожая и вспашки зяби на 10 сентября

(в процентах)

Соревнующиеся управления	Сжато озимых, яровых зерновых и зернобобовых	Обмолочено льна	Разостлано льна	Выкопано картофеля	Вспахано зяби
Междуреченский р-н	93	93	74	6	10
Сокольское	89	87	75	9	6
Грязовецкое	73	88	66	8	3
Никольское	89	75	52	1	22
К.-Городецкое	88	72	51	3	9
В.-Устюгское	87	31	18	8	12
Харовское	83	91	81	5	4
Вожегодское	78	95	82	6	5
Верховажское	73	81	58	4	3
Устюженское	82	95	71	7	14
Бабаевское	71	82	65	2	6
Тотемское	81	91	77	5	4
Тарногское	80	89	78	2	6
Белозерское	74	90	80	2	9
Кирилловское	74	73	58	8	9
Вытегорское	72	45	41	5	2
Череповецкое	69	83	63	11	12
Вологодское	63	77	57	13	11

• • •

За вторую пятидневку сентября зерновые убраны с 32 тысяч гектаров. Высокими темпами вели уборку хозяйства Сокольского и Харовского управлений, которые дали прирост к плану на 13—15 процентов.

Неоправданно снизили темпы механизаторы Никольского, Череповецкого, Кичменгско-Городецкого управлений и Междуреченского района, в которых прирост составил всего лишь по пять-семь процентов к плану.

Партийные организации, производственные управления должны проявить больше оперативности в руководстве социалистическим соревнованием механизаторов и резко поднять темпы уборочных работ, во второй декаде сентября завершить жатву.

Хозяйства многих производственных управлений приступили к под'ему льна со стлищ. Практика показывает, что самым большим бичом льноводов в условиях этого года является перележка соломки на стлищах. **Поэтому необходимо установить самый строгий контроль за сроками лежки льнотресты. Председатели колхозов, агрономы, бригадиры, звеньевые должны ежедневно знать состояние льносоломки на каждом стлище и своевременно организовывать ее под'ем и отправку на заводы в хорошо отсортированном виде.**

До 1 октября картофелеводы области должны отправить на государственные склады не менее 55 тысяч тонн картофеля. Условия для выполнения этого обязательства есть во всех производственных управлениях. **Ежедневно хозяйства области должны сдавать на заготовительные пункты как минимум по 1700—1800 тонн картофеля.** Важно организовать сортировку клубней непосредственно на месте. Отборный картофель продавать государству, средний использовать на семена, а мелкий—на кормовые цели.

Работники торговых и заготовительных организаций обязаны четко организовать работу приемных пунктов. К сожалению, с мест поступает очень много жалоб на плохую организацию приемки картофеля. Машины долгое время простаивают под выгрузкой. Так, приемные пункты в Копрецово и Григорьевском Вологодского горпищеторга прекращают работу по существу в пять часов вечера.

Механизированные звенья на возделывании картофеля очень хорошо зарекомендовали себя. Почти повсеместно они вырастили хороший урожай с малыми затратами труда. Многие из них успешно ведут уборку. Так, звено Федора Удут из совхоза «Искра» убрало урожай с площади 71 гектар. Хорошо работают и многие другие механизаторы. Однако в Бабаевском, Белозерском, Верховажском, Вожегодском и Кирилловском производственных управлениях откладывают уборку картофеля на поздние сроки, а механизаторов используют на других работах.

Одновременно с уборкой каждое хозяйство должно не позднее 15—20 сентября засыпать семенные фонды по всем культурам. Необходимо немедленно организовать межхозяйственный обмен. К сожалению, отдел земледелия и семеноводства областного управления производства и заготовок (тов. Верейкин) плохо руководит этой работой. Вместо конкретной организации дела работники отдела занимаются писанием бумаг. Колхозы Бабаевского производственного управления имеют возможность продать в другие хозяйства области полторы-две тысячи тонн семян сортового картофеля сорта «фаленский», но не знают, кому отгружать этот картофель, кто будет его принимать. Такая же картина наблюдается с семенами многолетнего люпина в Тарноге.

Все руководители хозяйств и агрономы признают хорошим в наших условиях такой агроприем, как вспашка ранней зяби. Но дальше разговоров дело не идет.

В Верховажском управлении вспахано всего 170 гектаров или три процента к плану. На таком же уровне ведут дела Грязовецкое, Тотемское и Харовское управления.

Большая доля вины за медленные темпы под'ема зяби ложится на областное об'единение «Сельхозтехника» (тов. Добряков), которое своевременно не обеспечило хозяйства лемехами.

Отвечая на почин зимовниковских хлеборобов, труженики села нашей области включились в соревнование за достойную встречу предстоящего Пленума ЦК КПСС, за досрочное выполнение принятых обязательств. В период напряженных полевых работ каждый руководитель, каждый работник должен быстро и оперативно выполнять свои обязанности на порученном участке работы. Это главное требование, которое пред'являет наша партия к кадрам любого звена.

СОРЕВНОВАНИЕ МЕХАНИЗИРОВАННЫХ ЗВЕНЬЕВ НА УБОРКЕ КАРТОФЕЛЯ

Первая графа—наименование хозяйства, вторая—фамилия, имя и отчество звеньевого, третья—общая уборочная площадь звена, четвертая—убрано в процентах к плану на 10 сентября, пятая—средняя урожайность (центнеров с гектара).

ВОЛОГОДСКОЕ ПРОИЗВОДСТВЕННОЕ УПРАВЛЕНИЕ				
«Искра»	**Ф. В. Удут**	125	57	130
«Искра»	**Б. А. Матвеев**	92	28	129
«Красная звезда»	**А. И. Леонидов**	74	15	120
«Плодопитомнический»	**Н. И. Рогов**	45	44	122
«Красное знамя»	**Д. Н. Седов**	50	20	140
«Красное знамя»	**А. А. Светлов**	50	4	120
«Передовой»	**Ю. К. Крайнов**	40	7	80
«Передовой»	**И. В. Спасенков**	32	23	112
«Передовой»	**Ю. П. Коновалов**	22	4	100
«Родина»	**Г. Е. Иванов**	74	7	80
ЧЕРЕПОВЕЦКОЕ ПРОИЗВОДСТВЕННОЕ УПРАВЛЕНИЕ				
«Комсомолец»	**В. Г. Панин**	100	40	150
«Комсомолец»	**М. И. Марашов**	95	32	130
«Уломский»	**А. В. Трусов**	45	35	126
«Петриневский»	**Л. М. Цветков**	79	15	90
«Петриневский»	**М. М. Комиссаров**	45	18	100
В.-УСТЮГСКОЕ ПРОИЗВОДСТВЕННОЕ УПРАВЛЕНИЕ				
«Красавино»	**Н. А. Корчажинский**	43	30	204
«Красавино»	**С. И. Делягин**	50	22	166
«Красавино»	**В. А. Краев**	20	20	155
«Красный Север»	**В. К. Вишняков**	43	17	150
«Красный Север»	**В. Н. Угловский**	44	11	150
ГРЯЗОВЕЦКОЕ ПРОИЗВОДСТВЕННОЕ УПРАВЛЕНИЕ				
«Бушуиха»	**А. И. Уваров**	38	41	177
«Коротыгино»	**Г. И. Пластинин**	51	8	110
СОКОЛЬСКОЕ ПРОИЗВОДСТВЕННОЕ УПРАВЛЕНИЕ				
«Россия»	**Б. В. Назимов**	45	27	150
«Марковское»	**Н. С. Шабунов**	89	29	69
«Новое»	**Н. Ф. Феоктистов**	140	27	142
УСТЮЖЕНСКОЕ ПРОИЗВОДСТВЕННОЕ УПРАВЛЕНИЕ				
Имени 13 годовщины Октября	**В. И. Белокуров**	37	8	110
«Красный партизан»	**А. Н. Чернышев**	50	6	180
«Красный партизан»	**А. Ф. Балуев**	50	15	129
«Красный партизан»	**А. И. Земчихин**	50	18	100
МЕЖДУРЕЧЕНСКИЙ РАЙОН				
«Шуйское»	**Н. Ф. Кондратьев**	54	17	104

ВЕЛИКОЕ ЗНАМЯ КОММУНИСТОВ

Призрак бродит по Европе — призрак коммунизма! — так писали сто с лишним лет назад великие основоположники научного социализма Карл Маркс и Фридрих Энгельс. Сегодня коммунизм стал величайшей силой, определяющей весь ход мировой истории. Одной из причин столь стремительного распространения победоносных коммунистических идей является их интернациональный характер.

Марксизм-ленинизм сплотил трудящихся различных национальностей, собрал отдельные ручейки борьбы рабочего класса разных стран в могучий революционный поток, который неумолимо размывает устои последнего эксплуататорского строя.

Сто лет назад, образовав Первый Интернационал, пролетарии разных стран впервые об'единились в свою организацию. Этой знаменательной дате в истории международного рабочего движения посвящены тезисы Института марксизма-ленинизма при ЦК КПСС, которые публикуются сегодня в «Правде».

Гигантские успехи организованной борьбы рабочего класса привели за сто лет, прошедшие со времени создания Первого Интернационала, к коренным изменениям условий всей международной жизни. Образование мировой системы социализма — это основное завоевание международного рабочего движения, величайший триумф воплощенных в жизнь идей Маркса — Энгельса — Ленина. Интернационалистом в наше время является лишь тот, кто ведет беззаветную борьбу за укрепление мировой социалистической системы, за сплочение всех социалистических государств.

Героическую борьбу против империализма ведет рабочий класс капиталистических стран. Самоотверженно борясь против капиталистических эксплуататоров, за осуществление своих прав, проявляя высокую сознательность в поддержке социалистических государств, освободительного движения народов Азии, Африки и Латинской Америки, рабочие развитых капиталистических стран ослабляют мировой империализм, приближают день его окончательной гибели.

Важнейшей составной частью мирового революционного процесса стала в наше время национально-освободительная борьба народов. Ее историческим результатом является крушение колониальной системы империализма.

Гигантские успехи национально-освободительной борьбы народов стали возможными в результате той помощи и поддержки, которую им оказывали и оказывают Советский Союз, другие социалистические государства, революционное движение рабочего класса капиталистических стран. В. И. Ленин неоднократно указывал, что борьба рабочих за победу социализма должна слиться с национально-освободительным движением колониальных народов во всеобщую антиимпериалистическую борьбу. Великий основатель Коммунистической партии и Советского Союза выдвинул лозунг: «Пролетарии и угнетенные народы всех стран, соединяйтесь!». Этот лозунг стал основой практической деятельности подлинных интернационалистов — марксистов-ленинцев.

В то же время успехи национально-освободительного движения способствуют торжеству идей социализма во всемирном масштабе. Они разрушают империалистические тылы, сужают сферу господства мирового империализма.

Особое значение в нынешних условиях приобрело единство между тремя великими революционными силами современности—мировым содружеством социалистических стран, революционной борьбой рабочего класса и национально-освободительным движением. Подлинным интернационалистом сегодня является лишь тот, кто своими практическими действиями помогает крепить это единство.

Карл Маркс, подчеркивая высокий гуманистический характер интернационализма трудящихся, говорил, что «об'единение рабочего класса разных стран в конечном счете должно сделать войны между народами невозможными». КПСС и Советское правительство видят свой интернациональный долг в проведении твердого и последовательного курса на мирное сосуществование. Одним из основных проявлений интернационализма в современную эпоху является борьба за сплочение всех миролюбивых сил против опасности мировой войны.

Коммунисты, в каких бы странах они ни жили, — это самые преданные борцы за интересы своих народов, за прогресс всего человечества. Идеи Первого Интернационала, идеи международного братства трудящихся всех стран воплощены в международном коммунистическом движении. Теперь, спустя сто лет после создания Первого Интернационала, коммунисты не малочисленная группа единомышленников — это великая армия борцов, насчитывающая в своих рядах десятки миллионов человек.

Революционным силам, ведущим битву с империализмом, наносят ущерб те, кто пытается расколоть содружество социалистических стран, ряды международного коммунистического и рабочего движения. Подчиняя свою деятельность великодержавным, гегемонистским устремлениям, китайские руководители ослабляют борьбу против империализма.

Сила коммунистов в их сплоченности и единстве, в монолитности их рядов. Руководствуясь этим, КПСС и большинство марксистско-ленинских партий добиваются созыва международного совещания представителей коммунистических и рабочих партий в 1965 году. Совещания—лучшая форма коллективного обсуждения насущных задач революционной борьбы. Подавляющее большинство марксистско-ленинских партий хочет воспользоваться этой формой для эффективных усилий, направленных на укрепление сплоченности братских партий.

Великие принципы пролетарского интернационализма завоевывают умы все большего числа людей на всех континентах земли. КПСС всегда несла и будет и впредь высоко нести на своем знамени идеи марксизма-ленинизма, пролетарского интернационализма.

(«Правда» за 11 сентября).

Практика учит

Когда-то в колхозе имени Кирова Кирилловского производственного управления льноводство недооценивали.

— Сейчас смешно об этом вспоминать, — говорит бригадир В. Спиридонов. — Гектар льна давал 46 рублей дохода.

В прошлом году льноводы серьезно поправили дела. Была разработана агротехника выращивания северного шелка. В колхозную кассу поступило по 900 рублей дохода с каждого гектара. Успех воодушевил колхозников. Вторая бригада, которой руководит тов. Спиридонов, ныне борется за получение 1100 рублей дохода с каждого гектара.

К поставленной задаче здесь отнеслись серьезно. На бригадных собраниях был сделан тщательный анализ работы льноводов. Вскрылось немало недостатков: слабая подготовка сушильного хозяйства (была одна рига на всю бригаду), некоторые колхозники плохо разбирались в сортности тресты, допускались крупные потери семян. Эти ошибки исправляются.

Еще в период сенокоса в бригаде была сформирована группа плотников; они подготовили к работе несколько гумен, провели ремонт крыш, печей, полов. Звеньевые побывали на льнозаводе, получили навыки правильной сортировки тресты.

С большой любовью ухаживали колхозники за ленком. Он вырос густой, чистый, тонкостебельный.

— Будет не менее 16 центнеров тресты и 3,5 центнера семян на гектар, — говорит бригадир В. Спиридонов.

А. ДИЙКОВ.
(Наш соб. корр.)

НАВСТРЕЧУ ПЛЕНУМУ ЦК КПСС

1500 КИЛОГРАММОВ МОЛОКА ОТ КОРОВЫ!

Таков рубеж животноводов Бурцевской фермы на зимовку

ДАВАЙТЕ соревноваться!

Коллектив нашей Бурцевской фермы носит почетное звание коллектива коммунистического труда. Его мы завоевали честным, упорным трудом. Вступая в социалистическое соревнование, доярки брали обязательство: в 1964 году получить по 2100 килограммов молока от коровы. Результаты работы за пастбищный период показывают, что обязательство мы значительно перевыполним. С начала года средний удой на фуражную корову по ферме составляет 1700 килограммов, до конца года получим еще не менее 600—650 килограммов.

Наши передовые доярки имеют показатели еще выше. Софья Леонидовна Шубина надоила по 2050, Мария Дмитриевна Балина —по 1800 килограммов.

Пастбищный период подходит к концу. Завершая полевые работы, бригада готовится к зимнему содержанию скота. Коллектив Бурцевской фермы встретит зимовку в полной готовности. Скотный двор утеплен. В ближайшие дни проведем мелкий ремонт кормушек и полов. Для этого выделены плотники.

В период зимовки важное значение имеет наличие воды для поения коров. В этом мы не ощущаем нужды. На дворе установлены автопоилки, они работают безотказно. За автопоением заботливо следит колхозный механизатор—муж нашей доярки Николай Дмитриевич Балин.

Кормов в бригаде заготовлено достаточно, больше, чем в прошлом году. НА КАЖДУЮ КОРОВУ ИМЕЕТСЯ ПО 4 ТОННЫ СИЛОСА И ДО 30 ЦЕНТНЕРОВ ГРУБЫХ КОРМОВ, В ТОМ ЧИСЛЕ ПО 16 ЦЕНТНЕРОВ ЛУГОВОГО И КЛЕВЕРНОГО СЕНА. НО МЫ НЕ УСПОКАИВАЕМСЯ НА ЭТОМ. СЕЙЧАС ПОДБИРАЕМ ВСЕ ОТХОДЫ ОТ СОРТИРОВКИ ЗЕРНА, КОТОРЫЕ ТАКЖЕ ПОЙДУТ В КОРМ СКОТУ.

На ферме с октября начнутся отелы. Подсчитав результаты работы за 8 месяцев, мы решили уже сейчас наметить рубежи на будущее и БЕРЕМ ОБЯЗАТЕЛЬСТВО: ХОРОШО ПОДГОТОВИТЬСЯ К ЗИМОВКЕ СКОТА, БОРОТЬСЯ ЗА ПОЛУЧЕНИЕ В СТОЙЛОВЫЙ ПЕРИОД (С ОКТЯБРЯ ПО МАЙ) НЕ МЕНЕЕ 1500 КИЛОГРАММОВ МОЛОКА В СРЕДНЕМ ОТ КОРОВЫ.

Чтобы выполнить это обязательство будем: строго соблюдать распорядок дня на ферме, новотельных коров доить три-четыре раза в сутки, корма скармливать в приготовленном виде.

Мы боремся за повышение жирности молока. Это нам выгодно. Чем жирнее молоко—тем выше оплата труда. В августе средняя жирность сдаваемого молока на Майский маслозавод составила 4—4,2 ПРОЦЕНТА, А В СЕНТЯБРЕ ОНА СОСТАВЛЯЕТ 4,5 ПРОЦЕНТА. Свое слово мы сдержим и ознаменуем предстоящий Пленум ЦК КПСС новыми успехами в труде. Вызываем на соревнование всех животноводов области.

М. БАЛИНА, С. ШУБИНА, И. СМИРНОВА, Е. БАРАБОШИНА, С. ШОХИРЕВА, доярки Бурцевской фермы колхоза «Завет Ильича» Междуреченского района.

СЛОВУ не хозяева

Колхоз «Авангард» ежегодно увеличивает производство продуктов животноводства. В нынешнем году мы боремся за то, чтобы продать государству не менее 8080 центнеров молока. При этом главное внимание уделяем вопросам интенсификации животноводства, производству продукции при наименьших затратах. В артели ведется планомерная работа по укрупнению ферм, по механизации трудоемких процессов, внедрению передовых методов труда. Все шире вводится механическое доение коров. Готовясь к зимовке скота, правление запланировало оборудовать пять гидролизных установок.

Казалось бы, на этом пути не могло быть препятствий, тем более, что колхозам призваны помогать такие организации, как об'единение «Сельхозтехника» и «Межколхозстрой». И нельзя сказать, что они не помогают. «Межколхозстрой», например, строит в сельхозартели «Авангард» три скотных двора. Но мы не можем согласиться с темпами строительства, с тем, что руководители этих организаций не доводят дело до конца.

Мы серьезно опасаемся, что некоторые скотные помещения не будут готовы к зиме. Например, на скотном дворе в деревне Филяево не завершен настил полов. Ничего не сделано для утепления помещения. В коровнике у деревни Заречье не оборудована система водоснабжения: трубы проложены, но до сих пор не вырыт водоем.

Не выполняет обязательств по механизации водоснабжения и Белозерское об'единение «Сельхозтехника». Больше того, управляющий об'единением И. Д. Арсеньев отказался вести работы по рытью водопроводных коммуникаций в деревнях Гридино и Марково. Если управляющий «Сельхозтехники» будет упорствовать, 200 голов скота окажутся в зимнее время без воды.

Мы не хотим быть иждивенцами: колхоз ведет строительство животноводческих помещений и своими силами. Построен скотный двор в бригаде Горская, заканчиваем сооружение водонапорной башни в деревне Гридино и т. д. Однако колхозу не под силу создать всю систему водоснабжения собственными силами. Невозможно оборудовать без квалифицированной помощи техников-специалистов и гидролизные установки на дворах.

Время уходит, приближается стойловый период содержания скота, и тем более возмутительно, что организации-подрядчики почти прекратили работы.

Н. ВАРЛАМОВ,
председатель колхоза «Авангард» Белозерского производственного управления.

ДОЯРКИ Вирловской фермы колхоза «Боевик» Вологодского управления довольны: дела идут хорошо, социалистическое обязательство по повышению продуктивности скота выполняется успешно.

НА СНИМКЕ: Н. Н. Комарова (слева), В. П. Черняева, А. Н. Дмитриева, Р. С. Левашова.

Фото С. БУРАКОВА.

КАК ПРИДЕТСЯ...

В шесть часов вечера еще светло, но в колхозе «Коммунист» Бабаевского управления стадо уже пригнали с пастбища. Коровы никак не хотят заходить во двор, разбегаются. Доярки возмущаются:

— Разве пойдут они в стойло, если зеленой подкормки нет. Который день, как гороховины накосили, а подвезти машины не дают.

Когда подоили коров, оказалось, что за день получено 370 килограммов молока. Это всего-навсего по 3—4 килограмма от коровы.

В прошлую зимовку скот в колхозе пережил бескормицу, вышел на пастбище истощенным. Вместо того, чтобы сразу по-хозяйски использовать зеленый корм, действовали по принципу: «летом животина сама кормится». И вот результат: за восемь месяцев получено молока в среднем от коровы на 267 килограммов меньше прошлогоднего.

А дело в том, что никто не помогает животноводам. Доярка Л. Данилова с горечью сказала:

— Какое уж тут соревнование. Работаем, как придется. Начальство не показывается. Бригадир Д. Жуков рядом живет, а видим его только по праздникам. Лампочки на дворе перегорели, соли нет, подстилку на себе таскаем.

Что и говорить, бригадир не перестарался в заботах о людях.

Конечно, во многом повинны и доярки. Сколько раз они оставляли скот без подкормки: то не хотят использовать лошадь—машину подавай, то бросят все и уйдут за ягодами.

— Мало платят, — жалуются они.

А за что платить, если от 25 коров каждая из них не получает и 100 килограммов молока в день. Ведь о трехкратной дойке разговоры идут все лето, но она не была введена даже тогда, когда скот пасли на ближайших пастбищах и клеверных отавах.

Серьезный упрек надо сделать зоотехнику колхоза Г. Батраковой. Спросите ее, сколько молока дает та или иная корова, какова его жирность,—не скажет. Племенное дело запущено, ремонтом стада не занимается.

Зоотехник не удосужилась за все лето сформировать откормочную группу телят. В результате молодняк сдали государству нижесредней упитанности.

— Сколько опять хозяйство убытка понесло,—сокрушаются в производственном управлении. Но ведь и специалистов управления нельзя хвалить, если они не помогли колхозному зоотехнику, тем более, что колхоз находится у них под боком.

И сейчас мало что предпринимается для того, чтобы хоть сколько-нибудь выправить положение.

— Дело осеннее,—говорят в колхозе,—много теперь не возьмешь.

А разве нельзя удлинить пастьбу, ввести трехкратную дойку, обильно подкармливать животных. И тогда можно еще многое взять!

Кормов на зиму заготовлено мало. И здесь имеющиеся возможности не используются. Ведь можно же выкосить все лесные покосы, прибрать солому, засилосовать картофельную ботву, скосить стерню и отаву клеверов, как это делают в колхозе «Андога». Там с каждого гектара стерни и отав клеверов дополнительно получают по 5—6 центнеров кормов.

Ю. ОБРЯДИН.
(Наш соб. корр.).

ДОСРОЧНО!

Животноводы совхоза «Нефедово» Вологодского производственного управления 8 сентября завершили выполнение девятимесячного плана сдачи молока государству. На маслозавод поступило 8610 центнеров продукции.

Коллективы животноводческих ферм пересмотрели свои обязательства и решили сдать до конца месяца дополнительно 800—900 центнеров молока, а до конца года — 1500 центнеров сверх плана.

В. ИСАКОВ.

* * *

ТОТЬМА. (Наш соб. корр.). Один из зачинателей соревнования за досрочное выполнение годового плана продажи молока государству колхоз «Север» первым в управлении справился с заданием. 8 сентября на приемные пункты доставлены последние центнеры молока в счет годового плана.

Работники животноводства обещают дополнительно продать 40 тонн молока. Упорная борьба за повышение продуктивности скота позволила пересмотреть обязательства. В честь предстоящего Пленума ЦК КПСС колхоз доставит на молокозавод 60 тонн сверхплановой продукции.

ТРЕВОЖНЫЙ СИГНАЛ

РАЗУМНО ЛИ ЭТО?

Когда существовал Усть-Кубинский район, работали два пункта по приемке скота—в Устье и Богородском. В прошлом году в селе Богородском приемный пункт закрыли, а нынче закрыли и в Устье. Теперь скот нужно сдавать в Сокол. А от нас до Сокола 120 километров.

Колхозники из'являют желание продать государству 40 телят. Если сорок человек пойдет со скотом до Сокола, то на прогон будет затрачено 280 человеко-дней. Разумно ли это?

Производственному управлению необходимо добиться, чтобы заготовительные органы организовали выездные пункты по приему скота у колхозников.

В. НАЗАРОВ,
председатель колхоза «Север» Сокольского управления.

ГОДОВОЙ ПЛАН ВЫПОЛНЕН!

Земледельцы и животноводы колхоза „Строитель коммунизма“ следуют примеру зимовниковских хлеборобов

На полях колхоза «Строитель коммунизма» Кичменгско-Городецкого управления необычная тишина. Смолк рокот комбайнов и автомашин. Уборка зерновых культур завершена. Урожай с двух тысяч гектаров обмолочен и доставлен к сушилкам.

Славно потрудились механизаторы. На счету героев жатвы—комбайнеров Дмитрия Симоновича Шаферина, Николая Васильевича Пищелева, Григория Дмитриевича Балуева числится по 356—300 гектаров обмолоченных зерновых и семенников многолетних трав.

В разгар жатвы колхозные механизаторы узнали о почине хлеборобов Зимовниковского производственного управления Ростовской области, выступивших инициаторами социалистического соревнования за досрочное выполнение обязательств по продаже государству сельхозпродуктов. «Поддержим почин зимовниковцев, ознаменуем предстоящий Пленум ЦК КПСС новыми достижениями в труде!»—этот призыв нашел горячий отклик среди механизаторов и животноводов, среди всех тружеников колхоза «Строитель коммунизма».

Беспрестанным потоком поступало к механизированным токам зерно. После сушки и сортировки часть его засыпалась в закрома, а к государственному приемному пункту шли тяжело груженые автомашины. **Колхоз одним из первых в производственном управлении выполнил обязательство, засыпав в закрома Родины 20660 пудов хлеба.**

— Но особенно порадовали нас животноводы,—рассказывает председатель колхоза Н. Смирнов.—С первых дней года среди них развернулось соревнование за повышение продуктивности скота. И вот его результат: **на 10 сентября колхоз продал государству 11883 центнера молока, при годовом плане 11504 центнера.** А впереди еще три с половиной месяца. **Хозяйство сможет продать государству сверх плана не менее 310 тонн молока.**

Совсем недавно коров с годовым надоем в 1500—2000 килограммов считали в кичменгско-городецких колхозах чуть ли не рекордистками. А теперь? Доярки Протасовской фермы получили по 2013 килограммов молока от коровы за восемь месяцев, а в декабре перешагнут трехтысячный рубеж.

— За счет чего животноводам удалось так резко повысить продуктивность коров?

И председатель Н. Смирнов ответил:

— За счет правильного кормления, лучшего ухода. На протяжении всего пастбищного содержания скот был вдоволь обеспечен кормами на лугах и на фермах. В августе животноводы Протасовской фермы получили по 321 килограмму молока от коровы. Вот что значит правильное кормление!

Обязательство по продаже молока государству выполнено досрочно. Начался штурм новых рубежей. И последователи зимовниковцев овладеют ими.

(НАШ КОРР.).

КОЛХОЗ СТРОИТСЯ

Большое строительство ведется в колхозе «Путь Октября» Велико-Устюгского производственного управления.

Во всех пяти бригадах построены новые животноводческие помещения, склады. Большинство построек покрыто шифером. Усть-Алексеевская и Заозерская фермы возведены на кирпичных столбах и цементном фундаменте.

ПТИЧИЙ ГОРОДОК

На семнадцатом километре московского шоссе, близ деревни Грибково раскинулась обширная строительная площадка. Здесь, среди полей и перелесков, сооружается самая крупная в нашей области Вологодская государственная птицефабрика. Это будет мощное специализированное предприятие по производству яиц и мяса на промышленной основе. Промышленное стадо фабрики составит 50 тысяч несушек. Кроме того, в маточном стаде будет содержаться десять тысяч кур, а количество молодняка превысит 90 тысяч голов. По проектным данным, предприятие должно ежегодно производить 10 миллионов 350 тысяч штук яиц и 2582 центнера птичьего мяса.

Многие производственные процессы здесь будут механизированы. На приготовлении и раздаче кормов, сборе яиц, уборке помета и других работах ручной труд заменят машины и автоматы. Во все помещения предприятия придет тепло от котельной, вода, электричество. Под хозяйство фабрики отведено более четырехсот гектаров земельных угодий. На них разместятся постройки, пашни, выгоны, сенокосы.

Сооружение птичьего городка поручено коллективу строительно-монтажного управления № 202 треста «Вологдопромстрой». В январе нынешнего года в поле под деревню Грибково приехали рабочие из бригады коммунистического труда, возглавляемой Анатолием Кирилловичем Лапшиновым. Они разравняли площадку и начали закладывать фундаменты.

На территории почти в пятнадцать гектаров уже краснеют кирпичом строения. Закончена кладка шести птичников. Это—настоящие хоромы: теплые, светлые, благоустроенные. С первого по пятый каждый птичник 114 метров длиной и 18 метров шириной и рассчитан на десять тысяч кур. Почти таких же размеров будут и другие птичники. Полным ходом идет сооружение гаража, бригадного домика, 36-квартирного дома и ряда других об'ектов.

По всему видно: рабочие торопятся. Вот на обширной площадке комплексная бригада Александра Ивановича Седунова дружно трудится на закладке инкубатория. Вырыты котлованы под фундамент здания, подвозятся стройматериалы. В бригаде много таких, кто владеет несколькими специальностями. Александр Дмитриевич Вертугин, например, может работать каменщиком, бетонщиком, штукатуром, плотником. Под стать ему Валерий Дмитриевич Чеблаков. О них, как о своей опоре, бригадир говорит с уважением и похвалой.

Рядом с опытными строителями трудится «молодежка» — так в бригаде в шутку называют ребят, только что пришедших на стройку. Окончив десять классов, Сергей Орехов и Анатолий Попов решили стать строителями. К ним присоединился и Николай Кочнев, ныне девятиклассник вечерней школы. Любовно поглядывая на них, Александр Иванович говорит:

— Привыкнут ребята. Мы постараемся привить им любовь к труду, поможем получить не одну, а несколько специальностей...

Бригада Седунова приняла обязательство в сентябре полностью закончить работы на шестом и седьмом птичниках и пред'явить их к сдаче. Это будут первые готовые об'екты птицефабрики. Коллектив стремится сдержать свое слово. В эти дни заметно ускоряют темпы и другие бригады.

Но в целом сооружение фабрики идет медленно. В первом полугодии управление не справилось как с освоением средств, так и с графиком выполнения большинства работ. Главная причина отставания кроется в том, что руководители СМУ-202 и треста «Вологдопромстрой» до недавнего времени считали строительство птицефабрики второстепенным делом. Здесь мало было людей, техники, стройка плохо обеспечивалась материалами.

Строители, например, с первых дней закладки фабрики испытывают недостаток в древесине, особенно—в пиловочнике и тесе. В городок уже давно пора проводить электричество, а управление не имеет даже бревен. Для выполнения программы строительства надо около 140 тонн металла различного профиля, но на площадку не завезено ни килограмма. Давно пора приступать к сооружению теплотрасс, канализации и водопроводов, однако работы нельзя начинать из-за отсутствия труб. Все эти материалы строительному управлению должен поставить трест, но он не спешит.

Беззаботное отношение руководителей треста к важнейшей стройке передалось и в организации, призванные содействовать быстрейшему сооружению фабрики. Управление механизации № 219, возглавляемое Н. Ф. Ксенофонтовым, например, изо дня в день, из месяца в месяц не выполняет заявки на механизмы. В июне, июле и августе строители хотели работать в три смены и просили механизаторов обеспечить их машинами. Но просьбы остались на бумаге. Сейчас очень нужны экскаватор и трактор, однако их не дают.

Велики простои машин из-за неисправности и из-за того, что ими управляют слабо подготовленные люди. Вот пример. У площадки будущего инкубатория стоит облепленный грязью бульдозер. Около него копается бульдозерист Дмитрий Морозов. Он на минуту отрывается от дела и с горечью говорит:

— Встали, а из-за чего? Из-за того, что вчера мой напарник Александр Соколов разбил радиатор двигателя. Вот и приходится ждать пока новый привезут. А дело стоит...

В другом конце строительной площадки второй день из-за поломки простаивает трактор. Прораб Александр Андреевич Андреев рассказывает:

— В своих заявках я ежедневно прошу выделять 4—5 автокранов, один самосвал для работы на площадке, бортовую автомашину, бульдозер, экскаватор, но толку—никакого! Автобаза № 7 все лето не обеспечивала нас машинами, то же самое продолжается сейчас. На складах полно досок, фиброплит и других крайне необходимых материалов, а подвезти их не на чем.

И словно в подтверждение слов прораба к вагончику на волокуше бульдозер притащил два бачка питьевой воды.

— Иначе не на чем,—поясняет Андреев.—Вода отсюда далеко, на руках не наносишь.

Большие претензии у строителей к вологодскому заводу «Стройдеталь» Главзапстроя. С самого начала работ он задерживает поставку железобетонных изделий. Длительное время управление не могло получить марши, лестничные площадки, различные мелкие детали, а сейчас вместо плит ПКЖ-4 завод шлет на стройку плиты ПКЖ-5. В ближайшее время надо сдавать в эксплуатацию первые птичники, но у них нет ворот. Заказ на их изготовление дан давно, однако он не выполнен. Завод несвоевременно доставляет раствор. Как правило, его привозят две машины в начале смены, а затем—к концу смены. Из-за этого днем кладка стен приостанавливается. Директору «Стройдетали» Ф. П. Мызе давно пора изменить отношение к строительству птицефабрики, полностью и вовремя выполнять ее заказы.

Ознакомившись с постановлением ЦК КПСС и Совета Министров СССР «Об организации производства яиц и мяса птицы на промышленной основе», коллектив строительно-монтажного управления сейчас мобилизует все свои силы на ускорение работ по сооружению птицефабрики. Дел еще много. В нынешнем году надо сдать три птичника, бригадный домик, гараж, трансформаторный пункт и котельную под монтаж. Нельзя откладывать сроки закладки остальных птичников, насосной станции, прокладки теплосети и канализации.

Задача состоит в том, чтобы в будущем году птицефабрика полностью вступила в строй и начала выдавать продукцию. У строителей есть все возможности справиться с заданием.

Н. ВОЛКОВ.

На снимках: 1. Общий вид застройки птицефабрики. 2. Один из ветеранов коллектива строителей, передовик труда А. П. Рубцов на монтаже очередного птичника.

Фото **автора.**

ЮБИЛЯРУ— 10 ТЫСЯЧ НОМЕРОВ

Юбилейный — десятитысячный номер газеты «Сельская жизнь» получили ее подписчики 11 сентября...

Рождение газеты приходится на март 1929 года. Тогда она называлась иначе—«Сельскохозяйственная газета». Многие помнят ее и как боевую «Соцземку»—«Социалистическое земледелие». Такое имя газета носила довольно продолжительное время: с 1930 по 1953 год. Потом ее переименовали в «Сельское хозяйство», а с апреля 1960 года, когда она стала газетой ЦК КПСС,—в «Сельскую жизнь».

У юбиляра завидный тираж—4 миллиона 200 тысяч экземпляров. Эти цифры сами говорят за себя. Они лучше любых похвал. Газета нашла дорогу к сельскому читателю, стала его повседневным советчиком и другом.

Через день-другой рядом с названием газеты на ее первой странице появится орден Трудового Красного Знамени. Этим орденом газета награждена за плодотворную работу по мобилизации тружеников села на борьбу за под'ем сельского хозяйства, широкую пропаганду достижений науки, передового опыта. (ТАСС).

ОТКРОВЕННЫЙ НАЦИОНАЛИЗМ И ШОВИНИЗМ

ПРАГА, 10 сентября. (ТАСС). Взгляды, высказанные Мао Цзэ-дуном в беседе с японскими социалистами, трудно охарактеризовать иначе, как откровенный национализм и шовинизм, пишет сегодня газета «Руде право» в редакционной статье «Пролетарский интернационализм против шовинизма».

В свете нового документа, отмечает газета, вновь подтверждается предположение, что нынешние представители Коммунистической партии Китая не стремятся к принципиальному решению вопросов, что их идеологическая кампания направлена на то, чтобы замаскировать цели, не имеющие ничего общего с марксизмом-ленинизмом.

«Руде право» отмечает, что территориальные притязания Мао Цзэ-дуна идентичны «призывам к справедливости», которые некогда раздавались из Берлина, когда со своими притязаниями выступал перед миром Адольф Гитлер. Территориальные притязания китайского деятеля, пишет газета, вызывают безграничную радость всех тех, кто стремится обострить международные отношения, кто желал бы ослабить Советский Союз и социалистические страны, сплоченность которых является одним из сильнейших факторов в борьбе за мир.

Не случайно некоторые западногерманские газеты не только перепечатали высказывания Мао Цзэ-дуна, но и поместили одновременно карты с провокационными подписями.

Интервью Мао Цзэ-дуна, подчеркивает «Руде право», еще больше подтверждает неотложность созыва международного совещания представителей коммунистических и рабочих партий. Было бы грубой ошибкой принимать во внимание шантаж китайских руководителей, которые угрожают расколом в случае, если будет созвано международное совещание представителей коммунистических и рабочих партий.

Против раскольнической деятельности китайских руководителей необходимо воздвигнуть прочную стену единства всех марксистско-ленинских партий, шовинизму и национализму противопоставить принципы пролетарского интернационализма.

Как вновь заявил 7 сентября Н. С. Хрущев в выступлении по московскому радио и телевидению, указывает «Руде право», время для созыва совещания представителей коммунистических и рабочих партий созрело. Наша партия придерживается того же мнения, что для подготовки к этому совещанию целесообразно уже в декабре этого года созвать редакционную комиссию, состоящую из представителей тех партий, которые имели своих представителей в редакционной комиссии предыдущего совещания. Наша партия готова участвовать в подготовке к этому совещанию, отмечает в заключение газета.

ИКЭДА О ЗАЯВЛЕНИИ МАО ЦЗЭ-ДУНА

БОНН. (ТАСС). Мы ни в коем случае не собираемся просить Китай о помощи в территориальном вопросе, сказал премьер-министр Японии Икэда корреспонденту западногерманского журнала «Шпигель», поинтересовавшегося, как глава японского правительства относится к заявлению Мао Цзэ-дуна о «необходимости» передачи Японии Курильских островов.

Советский Союз и Япония—вот кто должен заниматься территориальной проблемой, а не Пекин, который не имеет к этому никакого отношения. Мы, добавил премьер-министр, хотим попытаться решить проблему с точки зрения своих интересов и отнюдь не намерены обращаться к Китаю за содействием в этом деле.

Интервью премьер- министра Японии опубликовано в номере журнала «Шпигель».

Волнующие встречи

СОФИЯ, 11 сентября. (ТАСС). Сегодня утром советская партийно-правительственная делегация во главе с членом Президиума ЦК КПСС, секретарем ЦК КПСС Л. И. Брежневым, совершающая поездку по братской Болгарии, посетила крупнейший в Болгарии промышленно-энергетический комплекс «Марица-Восток».

Здесь состоялся многотысячный волнующий митинг болгаро-советской дружбы.

Под бурную овацию собравшихся председатель Старо-Загорского городского народного совета Х. Нанев огласил решение городского народного совета о присвоении главе советской партийно-правительственной делегации Л. И. Брежневу звания почетного гражданина города Стара-Загора и вручил ему символический ключ от города.

Затем с речью на митинге выступил глава советской партийно-правительственной делегации Л. И. Брежнев.

ЛЕНИНГРАДСКИЙ металлический завод имени XXII с'езда КПСС поставляет самые мощные гидравлические и паровые турбины для строящихся тепловых и гидроэлектростанций СССР.

На заводе налажен серийный выпуск трехсоттысячных паровых турбин.

Сейчас коллектив предприятия создает сверхмощную двухвальную паровую турбину мощностью 800 тысяч киловатт, равной которой нет в Европе.

На снимке: погрузка в газовую печь для термической обработки второго рабочего колеса гидравлической турбины мощностью 500 тысяч киловатт для Красноярской ГЭС.

Фото **Б. Манушина.** (АПН).

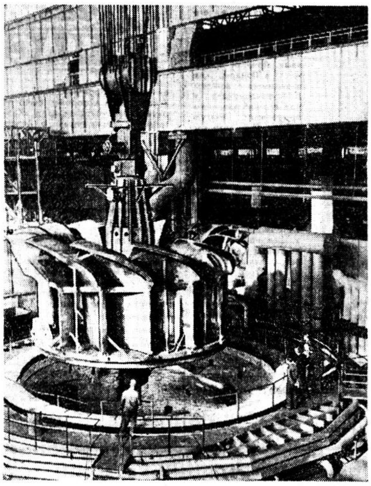

Президент Индии в Москве

По приглашению Президиума Верховного Совета СССР 11 сентября в Москву с дружественным визитом прибыл президент Республики Индии доктор Сарвапалли Радхакришнан.

На Внуковском аэродроме высокого гостя встретили Председатель Президиума Верховного Совета СССР А. И. Микоян, Председатель Совета Министров СССР Н. С. Хрущев, Председатель Совета Министров РСФСР Г. И. Воронов и другие советские государственные деятели, многочисленные представители трудящихся, а также главы дипломатических представительств, аккредитованные в СССР, журналисты. (ТАСС).

Отповедь Голдуотеру

ВАШИНГТОН, 11 сентября. (ТАСС). Вчера председатель сенатской комиссии по иностранным делам сенатор-демократ Уильям Фулбрайт в третий раз за последнее время подверг критическому разбору взгляды по вопросам войны и мира республиканского кандидата на пост президента Барри Голдуотера.

Фулбрайт отметил большую опасность, которую таит в себе для будущего американского народа призыв Голдуотера к «бесшабашному идеологическому крестовому походу» против коммунизма. Главная задача нашей эпохи,—сказал сенатор, — это уменьшение, и, по возможности, уничтожение, опасности ядерной войны. В этой связи он подчеркнул, что в ядерный век никакая страна не может отстаивать своих жизненно важных интересов без учета жизненно важных интересов других стран.

Фулбрайт высмеял взгляды Голдуотера, утверждающего, что стремление избежать ядерной войны — в качестве основной цели внешней политики — аморально и является трудным. Он призвал решительно отказаться от усиленно распространяемой Голдуотером иллюзии, будто имеется знак равенства между храбростью и готовностью использовать силу. «Зрелая страна, как и зрелый человек,— заявил сенатор Фулбрайт в заключение, — не нуждается в доказательстве своей храбрости хвастовством. Она знает, что сильна, и знает, что храбрость и использование силы не идентичны и что, наоборот, нет большей трусости, чем слепое использование силы, и нет большей храбрости, чем сдержанность при использовании силы».

Уругвайцы протестуют

МОНТЕВИДЕО, 11 сентября. Корр. ТАСС Е. Ельшов передает:

Разрыв дипломатических отношений с Кубой вызвал бурные протесты со стороны уругвайской общественности. Выступления уругвайцев, как правило, носят антиамериканский характер. Минувшей ночью против дипломатических, коммерческих и культурных представительств США было брошено еще несколько бомб, вызвавших взрывы и пожары. Пострадали помещения «Нэшнл сити бэнк оф Нью-Йорк», «Уэстерн юнион телеграф компани», «Дженерал электрик компани», «Кока-кола компани», автомашины посольства США. Брошена бомба в помещение союза культурных связей США—Уругвай, находящееся в городе Лас-Пьедрас, близ Монтевидео.

Университет по-прежнему занят студентами, забаррикадировавшими подступы к нему. Все попытки полиции вытеснить студентов из здания окончились неудачей. Студенты продолжают проводить митинги протеста против разрыва отношений с Кубой, требуют освобождения своих товарищей, арестованных во время массовой демонстрации.

Единый профсоюзный центр трудящихся Уругвая опубликовал заявление, в котором осуждает власти, «поддавшиеся нажиму американского империализма», и решительно подтверждает, что «уругвайский народ, как никогда прежде, солидарен с героической борьбой кубинского народа, с кубинской революцией».

Стычки на окраинах Боготы

БОГОТА, 11 сентября. Корр. ТАСС Рейнальдо Рамирес Гарсиа передает:

Несколько сот бездомных жителей колумбийской столицы со своими семьями самочинно захватили пустующие государственные земли на окраине Боготы. С помощью жителей соседних кварталов они построили жилища, установили охрану своего квартала, создали комитет борьбы за улучшение жилищных условий. Попытки полиции вытеснить их с занимаемой земли не увенчались успехом. На днях, сообщает газета «Веспертино», произошло очередное столкновение с полицией, в результате которого несколько полицейских и жителей квартала было ранено.

ПЕРЕГОВОРЫ Дуглас-Хьюм—Смит

ЛОНДОН, 11 сентября. (ТАСС). Вчера состоялась новая встреча между главой расистского правительства Южной Родезии Смитом и премьер-министром Англии Дуглас-Хьюмом, обсуждавшими проблему предоставления независимости Южной Родезии. Сегодня ожидается опубликование заключительного коммюнике.

С телетайпной ленты АПН

АЛЬФА ВОЗВРАЩЕНА НАРОДУ

Министерство национальной экономики Алжира приняло решение о строительстве в районе Орана завода по переработке травы альфа—ценного сырья для производства бумаги, веревок, канатов, циновок. Раньше плантации альфы принадлежали французским колонистам, которые отправляли это ценное сырье в Европу. После завоевания страной независимости плантации были национализированы. Намечается значительно расширить посевы этой культуры.

Решено также увеличить посадки эвкалипта. Его древесина вместе с альфой создадут сырьевую базу для развития бумажной промышленности республики.

СУДА ГДР ДЛЯ ТУНИСА

Если в прошлом году об'ем товарооборота между Тунисом и ГДР составил 253 тысячи динар, то в нынешнем году он достигнет уже 430 тысяч динар. Недавно подписано соглашение о поставке ГДР Тунису 10 рыболовных судов. Ведутся переговоры о покупке Тунисом в ГДР комплекта текстильного оборудования.

ПИСЬМО, ОТПРАВЛЕННОЕ ТРИ МЕСЯЦА НАЗАД

Из далекой южноафриканской страны пришло письмо. «Несмотря на жестокую колониальную цензуру,—пишет г-жа Оналепело Х. Мфо из Бечуаналенда,—я надеюсь, что это послание дойдет до вас... Я горда поздравить от имени Женского отделения партии Независимости и от имени всех женщин Бечуаналенда товарищей Валентину Николаеву-Терешкову и Андрияна Николаева, особенно нашу первую женщину-пилота космического корабля Валентину, с рождением дочери Елены. Мы желаем дочери и матери доброго здоровья... Мы шлем вам свои поздравления как матери, которые по примеру советских женщин борются сейчас бок о бок с нашими мужчинами за права, свободу, независимость, человеческое достоинство и мир во всем мире».

ТАЙНЫ ШВЕЙЦАРСКИХ БАНКОВ

Хозяева банков Женевы, Цюриха и Лозанны, как правило, не интересуются происхождением вкладов. Они дают вкладчику номер и гарантируют ему полную сохранность «тайны». Но недавно в печать просочились любопытные сведения. Вкладчиком одного женевского банка является бывший диктатор Кубы, награбивший 90 миллионов долларов. Чомбе, будучи правителем Катанги, положил в швейцарские банки значительную часть валютных резервов этого марионеточного государства. Именитыми вкладчиками являются также Чан Кай-ши, бывший египетский король Фарук и другие изгнанные народами короли и диктаторы.

В свое время тайные счета широко использовались нацистскими преступниками, спешившими укрыть свои сокровища, добытые ценой чудовищных преступлений.

Очевидно, банкиры действуют по принципу «деньги не пахнут».

ПРЕДПРИНИМАТЕЛИ ИДУТ НА УСТУПКИ

После упорной борьбы рабочие американской компании в Марокко «Америкен чуин гам» добились повышения заработной платы на 15 процентов. Вынужден был пойти на уступки и французский предприниматель, которому принадлежит брикетная фабрика в Маракеше. Рабочие добились повышения зарплаты на 25—30 процентов.

ПАЛАЧИ В РОЛИ СВИДЕТЕЛЕЙ

Вот уже более шести месяцев тянется во Франкфурте-на-Майне процесс палачей Освенцима. В ходе следствия выясняется, что многие свидетели, дающие показания, по сути дела должны сами сидеть на скамье подсудимых.

Взять хотя бы супругов Барч. Шарлотта Барч—бывшая нацистка —работала в Освенциме в канцелярии. Через ее руки проходили приказы, сводки об уничтоженных людях, приговоры, то есть вся преступная отчетность «лагеря смерти». Муж ее—штурмбаннфюрер СС—занимал в Освенциме «ответственный» пост—он руководил слежкой за «персоналом».

Теперь же на процессе у обоих словно отшибло память. Причина этого всем ясна: в настоящее время Барч—начальник уголовной полиции города Крефельда. Ему, разумеется, ни к чему раскрывать «профессиональные тайны». Случаи, когда на процессах гитлеровских преступников в качестве свидетелей выступают бывшие нацисты, эсэсовцы, довольно нередки в Западной Германии.

ГОРЬКИЙ ВЫВОД

Водители автобусов в английском городе Ньюкасл отказываются работать после 10 часов вечера. В это время они нередко подвергаются нападениям пьяных хулиганов. Причем пассажиры автобуса не приходят им на помощь.

Орган английской полиции «Полис ревью» жалуется: «Мы бессильны».

В СОВЕТЕ БЕЗОПАСНОСТИ

НЬЮ-ЙОРК, 11 сентября. (ТАСС). На заседании Совета Безопасности, продолжающем рассмотрение жалобы правительства Малайзии на Индонезию, вчера выступили представители Филиппин, США, Индонезии и Советского Союза. Представитель Филиппин Бориа повторил предложение президента Филиппин создать для мирного урегулирования конфликта афро-азиатскую примирительную комиссию из 4 человек.

Заместитель министра иностранных дел Индонезии Суджарво напомнил, что президент Индонезии Сукарно с готовностью согласился на это филиппинское предложение. Конфликт существует не между двумя народами и не между двумя странами, сказал Суджарво, а между силами колониализма и национально-освободительным движением. Индонезийские партизаны сражаются на Борнео не против местного населения, а против британских колониальных войск. Любая резолюция Совета Безопасности, подчеркнул он, не принимающая во внимание эти упрямые факты, будет бесполезной.

Представитель США Эдлай Стивенсон не преминул прийти на помощь Англии—союзнику США по неоколониалистским авантюрам в Юго-Восточной Азии. Забыв о том, что совсем недавно США предстали перед Советом Безопасности как страна, совершившая агрессию против ДРВ, Стивенсон призывал Совет осудить использование силы Индонезией.

Вопреки фактам, нас пытаются здесь убедить, сказал представитель СССР П. Морозов, будто Индонезия, поддерживающая справедливое дело борьбы за подлинную национальную независимость народов Юго-Восточной Азии, должна быть осуждена. Но осудить нужно колонизаторов, не прекращающих вооруженное вмешательство во внутренние дела других стран и народов. Представитель США пытался выступить в роли миротворца и блюстителя устава. Но всему миру известно, что в колонизаторских действиях в Юго-Восточной Азии именно США играют активнейшую роль. Нас не удивляет поэтому, что США поспешили на выручку своим союзникам, ведь вместе с ними они несут главную ответственность за напряженное положение в районе Юго-Восточной Азии, угрожающее миру и безопасности народов.

Представитель Индонезии, продолжал П. Д. Морозов, привел многочисленные факты нарушения границ Индонезии, забрасывания диверсантов и оружия. Было бы справедливо, сказал представитель СССР, чтобы Совет Безопасности начал рассмотрение инцидентов именно с длинного перечня враждебных актов, совершенных против Индонезии.

Представитель СССР указал, что английские колонизаторы не хотят добровольно отказаться от эксплуатации народов Юго-Восточной Азии. Истинное назначение неоколониалистской Федерации Малайзии состоит в том, чтобы дать Великобритании возможность сохранять свое политическое, экономическое и военное господство в этом районе.

Советский народ, подчеркнул представитель СССР, полностью стоит на стороне борцов против неоколониализма. Советский Союз сочувствует освободительной борьбе народов Северного Калимантана и вместе с индонезийским и другими народами выступает против неоколониалистских планов.

Советский делегат выразил сожаление по поводу того, что целый ряд практических предложений правительства Индонезии, направленных к мирному урегулированию конфликта путем переговоров, не встретил необходимого отклика со стороны Англии и Малайзии.

О следующем заседании Совета будет об'явлено особо.

ЖАНДАРМЫ БУНТУЮТ

НЬЮ-ЙОРК, 11 сентября. (ТАСС). В двух конголезских городах — Жадовиле и Бодуэнвиле жандармы Чомбе устроили вооруженные демонстрации, требуя выплаты задолженности по зарплате. Как сообщает корреспондент агентства АП, местные власти были вынуждены вызвать на помощь правительственные войска. В результате стычки между взбунтовавшимися жандармами и солдатами убит жандармский майор.

ШЛЮТ ПОДКРЕПЛЕНИЯ

ЛОНДОН, 11 сентября. (ТАСС). Правительство Чомбе срочно перебрасывает по воздуху отряды белых наемников в столицу экваториальной провинции Конго Кокийавиль, надеясь сдержать победоносное наступление войск повстанцев. По сообщению корреспондента агентства Рейтер из Леопольдвиля, в Кокийавиль вылетела первая группа белых наемников.

Новые приговоры в ЮАР

ЛОНДОН, 11 сентября. (ТАСС). Суд Капской провинции приговорил 74 африканцев к тюремному заключению за принадлежность к партии Африканский национальный конгресс, сообщает агентство Рейтер. Эта партия борется за свободу и независимость африканского населения Южной Африки.

ПОЛОЖЕНИЕ В МАЛАВИ

ЛОНДОН, 11 сентября. (ТАСС). Премьер-министр Малави Хестингс Банда назначил вчера 5 новых министров в своем кабинете и взял на себя функции министра иностранных дел. Об этом сообщает корреспондент агентства Рейтер из Блантайра.

Бунт белых халатов

— Мама, возьми меня отсюда. Я не могу больше здесь оставаться: они обращаются с нами хуже, чем с собаками. Если ты не послушаешь меня, Мадонна не простит тебе, — пронзительно кричал мальчуган лет двенадцати с бледным лицом и полными слез глазами, стараясь своим телом загородить матери выход из палаты.

Несколько дней тому назад она с трудом устроила своего мальчика в госпиталь Тасси Галли ди Лукка под Болоньей. И вот теперь пришла навестить сына...

Правящие круги Италии, пренебрегая нуждами народа, привели здравоохранение страны на грань катастрофы: по числу больничных коек страна занимает последнее место в Европе. По мнению миланского еженедельника «Темпо», чтобы как-нибудь поправить положение в здравоохранении, необходимо в самый кратчайший срок выделить 7 млрд. лир и увеличить количество мест в больницах не менее чем на 205 тысяч.

Из-за недостатка средств в Милане—столице итальянского «экономического чуда» — больничные здания ветшают и разрушаются; в помещениях не соблюдаются элементарные правила санитарии и гигиены; царит скученность; не хватает медицинского оборудования.

«Промышленный Милан, — саркастически замечает «Темпо»,—это величие, это надежда Италии. Поезжайте в Милан, и вы убедитесь, что в этом городе шестилетний ребенок, покинутый отчаявшейся матерью, может умереть с голоду на улице, потому что местные власти не знают, куда его пристроить. Здесь, в Милане, жертву несчастного случая могут всю ночь возить по городу в карете скорой помощи, потому что в больнице нет мест».

Нехватка мест в больницах, отсутствие необходимого медицинского оборудования, невероятная теснота в лечебных учреждениях характерны и для Турина.

Однако это нисколько не смущает местные власти. В Турине происходят довольно странные, с точки зрения здравого смысла, вещи. В госпитале Сан-Джованни Веккьо «отцы города», освободив больничные палаты, где размещалось примерно 300 коек, устроили... музей естественной истории и этнографии. В детской больнице Реджина Маргерита около 350 детей буквально втиснуты в неприспособленное для лечения помещение, которое было построено триста лет назад. За отсутствием мест детей размещают на чердаках, в чуланах, не говоря уже о коридорах. Но самое ужасное происходит ночью: некуда девать около сотни матерей и родственников, находящихся при больных детях. Они вынуждены устраиваться на полу, под кроватями своих малышей, подвергаясь нашествию целой армии тараканов.

В Италии нет единой системы здравоохранения. Медицинским обслуживанием занимаются частные клиники (один день пребывания в которых стоит от 10 до 12 тысяч лир) и монашеские организации. Примерно 80 процентов населения вынуждены прибегать к посредничеству так называемых «страховых касс», или, как их называют в Италии, «мутуа». «Мутуа», по существу, является капиталистической компанией, монополизирующей медицинское обслуживание ряда отраслей промышленности или целых географических районов страны. Каждая «мутуа» имеет своих врачей, поликлиники, больницы, аптеки. Таких организаций в Италии несколько. Итальянец вступает в соответствующую страховую кассу, отчисляя туда каждый месяц из зарплаты определенные членские взносы. В случае болезни, пред'явив врачу документ данного учреждения, он получает медицинскую помощь. Больница же, относящаяся к другой страховой кассе, даже если речь идет об остром и неожиданном заболевании, его не примет. Характерно, что первый вопрос, который врач задает вошедшему к нему на прием пациенту, касается не болезни («На что жалуетесь?»), а принадлежности к страховой кассе («В какую кассу входите?»).

Оплата труда зависит от числа обслуженных пациентов. Поэтому врачи стараются принять или посетить как можно больше больных. Один предприимчивый врач в Милане сумел «посетить на дому» за одно утро... около сотни больных. Он устроил импровизированный прием прямо на улице, пригласил больных выйти во двор или высунуться в окна, а затем быстро опросил всех, кто на что жалуется, и дал «советы».

Владельцы страховых касс не заинтересованы в улучшении медицинского обслуживания населения, так как это требует дополнительных расходов на оборудование, медикаменты, зарплату персоналу.

Возмущенные таким отношением медики Италии требуют провести реформу здравоохранения, улучшить медицинское обслуживание населения, повысить заработную плату. Это движение медицинских работников Италии получило название «бунта белых халатов». Оно было широко поддержано трудящимися массами Италии.

М. ШАРОНОВ,
спец. корр. АПН.
Милан—Турин—Москва.

Положение в Конго

НЬЮ-ЙОРК, 11 сентября. (ТАСС). В город Кокийавиль, к которому продвигаются части конголезских повстанцев, на помощь солдатам Чомбе переброшены бомбардировщик «В-26» и два истребителя американского производства, сообщает из Леопольдвиля корреспондент агентства ЮПИ. Кокийавиль — важный стратегический пункт на реке Конго.

Готовы к переговорам в любой день

ЖЕНЕВА, 10 сентября. Корр. ТАСС Г. Драгунов передает:

По предложению советской делегации Комитет 18 государств по разоружению обсуждал сегодня два вопроса: о заключении пакта о ненападении между странами — участницами НАТО и организации Варшавского договора и о выводе иностранных войск с чужих территорий.

Представитель СССР С. К. Царапкин подчеркнул, что Советский Союз и другие государства — участники Варшавского договора «готовы приступить к практическим переговорам о пакте о ненападении в любое время, в любой день».

С. К. Царапкин убедительно показал, что, вывод иностранных войск с чужих территорий и ликвидация на этих территориях иностранных военных баз были бы важным шагом в предотвращении опасности непосредственного военного столкновения.

Необходимость заключения пакта о ненападении, а также вывода иностранных войск подчеркнули в своих выступлениях представители Болгарии, Румынии, Чехословакии. Делегат Бирмы, указав на важность мер по ослаблению международной напряженности и созданию благоприятных условий для разоружения, отметил, что планы сколачивания «многосторонних ядерных сил НАТО» препятствуют соглашению о нераспространении ядерного оружия.

В то же время делегат США утверждал, что Комитет 18-ти якобы «не компетентен» рассматривать вопрос о заключении пакта о ненападении, так как в нем не представлены все участники НАТО. Он заявил, что американское правительство намерено продолжать усилия по созданию «многосторонних ядерных сил».

В ДНИ МИНУВШИЕ ВГЛЯДЫВАЯСЬ...

РУССКИЕ РЕВОЛЮЦИОНЕРЫ В I ИНТЕРНАЦИОНАЛЕ

Когда известному русскому революционеру, ставшему впоследствии крупнейшим ученым и почетным членом Академии наук СССР, Н. А. Морозову предложили вступить в I Интернационал, у него, по его собственным словам, «дух захватило от счастья».

Подобные чувства к I Интернационалу и к его вождю Карлу Марксу питали многие русские революционеры 60-х и 70-х годов прошлого века. Эта любовь пользовалась взаимностью. Основоположник научного коммунизма очень высоко ценил Н. Г. Чернышевского и с большим уважением относился к борьбе его учеников и последователей с царизмом.

Группа русских революционеров-эмигрантов во главе с Николаем Утиным образовала Русскую секцию I Интернационала и 12 марта 1870 г. обратилась с просьбой к К. Марксу: быть ее представителем в Генеральном Совете Интернационала.

В ответном письме К. Маркс писал: «Я с удовольствием принимаю почетную обязанность, которую вы мне предлагаете». Члены Русской секции серьезно помогли К. Марксу в борьбе против оппортунистов всех мастей и особенно анархиста Бакунина, пытавшегося даже захватить руководство в Интернационале. Член этой секции Елизавета Дмитриева приезжает в Лондон и становится другом Маркса и его семьи. Вскоре она была послана как представительница Генерального Совета в Париже, где командует батальоном парижских женщин, сражавшихся на баррикадах с версальцами. Только каким-то чудом ей удалось после падения коммуны не только самой скрыться, но и спасти видного деятеля коммуны — Лео Франкеля. Помогала коммунарам находившаяся в эти дни в Париже Анна Корвин-Круковская, также член Русской секции I Интернационала.

Яркую страницу в историю русского и международного революционного движения вписал Герман Лопатин, этот, по словам его друга писателя Глеба Успенского, «удалой добрый молодец», «изумительная натура», который, после того как вывез из вологодской ссылки под носом у кадниковских жандармов на лихой тройке лошадей идеолога народничества П. Л. Лаврова, появился в Париже, где вступил в местную секцию I Интернационала. Членом Интернационала становится также и его друг Лавров.

Захваченный идеей перевести «Капитал» Маркса на русский язык, Лопатин приезжает в Лондон, где знакомится с вождем I Интернационала и под его наблюдением продолжает начатую работу. При этом он, по словам Лаврова, нередко поражал самого Маркса пониманием его идей. Но Карл Маркс ценил Лопатина не только как переводчика своего труда, но и как революционера, политического деятеля. Именно поэтому Лопатин 20 сентября 1870 г. был единогласно избран членом Генерального Совета Интернационала. Интересно отметить тот факт, что на этом же заседании в Генеральный Совет был избран старый друг и соратник К. Маркса — Ф. Энгельс.

Под впечатлением разговоров с Марксом о Чернышевском Лопатин отправляется в Россию его освобождать. Эта героическая попытка закончилась неудачей, и переводчик «Капитала» попал в тюрьму. К. Маркс до самой смерти интересовался судьбой «нашего общего друга», как он называл Лопатина. В письме к Даниэльсону, которому было поручено закончить перевод «Капитала», К. Маркс писал о Лопатине: «Немногих людей я так люблю и уважаю, как его».

Перевод «Капитала», начатый Лопатиным и законченный Даниэльсоном, Маркс признал мастерским. 10 лет спустя он писал, что ни в одной стране мира «Капитал» так не читается и не ценится, как в России. Исполком партии «Народная воля» в письме к К. Марксу подчеркивал, что «Капитал» сделался настольной книгой образованных людей в России.

Были и другие, менее известные русские революционеры, ставшие членами I Интернационала. Они тоже внесли свою лепту в деятельность Международного товарищества рабочих. Некоторые из них стали позднее народовольцами. В конце 1874 года за границу приехали молодые революционеры, принявшие активное участие в издании газеты «Работник», предназначенной для трудящихся России, — Н. А. Морозов и его друг, наш земляк, уроженец Вологды Н. А. Саблин.

Н. А. Саблин погиб в борьбе, а его товарищ Н. А. Морозов попал в каменный мешок Шлиссельбургской крепости. К. Маркс критически относился к народническим взглядам на революцию, но он в полном смысле слова восхищался самоотверженной борьбой героев-народников с самодержавием.

Карлу Марксу не удалось дожить до появления марксистской организации в России, но его друг и соратник Фридрих Энгельс такую организацию увидел и приветствовал. «...Я горжусь тем, — писал он членам группы «Освобождение труда», — что среди русской молодежи существует партия, которая искренне и без оговорок приняла великие экономические и исторические теории Маркса... Сам Маркс был бы также горд тем, если бы прожил немного дольше».

Б. МИХАЙЛОВ,
кандидат исторических наук.

В час раздумья, в час отдыха

Уже третий год каждый день, с утра до вечера, поет, звенит детскими голосами этот ничем с виду не примечательный дом в Октябрьском поселке. Проходят мимо люди, улыбаются... Да и как не улыбаться при виде веселой лукавой детворы, которая чувствует себя в своих владениях полноправными хозяевами. Здесь она постигает первые навыки культуры, учится говорить, играет, готовится к школе. Сто семьдесят ребят—сто семьдесят привычек, характеров, вкусов, желаний—и со всеми надо поладить, и всех надо научить доброму, хорошему.

Лишь по субботам уходят малыши домой, к родителям, которые тоже трудятся всю неделю, а воскресные дни проводят вместе со своими Машеньками, Аленками, Володями...

Нынче 45 двухлеток заняли свои места за маленькими столиками, в маленьких кроватках. И им, прямо скажем, нравится здесь. Посмотрите с какой важностью выполняют они ответственную обязанность—мыться чисто-чисто, мыться самим. А разве неинтересно вот этим ребятишкам, что занялись игрой вместе с воспитателем М. Б. Шелашской?

Что ни говори, а круглосуточный детский сад-ясли в Октябрьском поселке города Вологды по душе его питомцам.

Фото П. СОТНИКОВА.

охотник идет ПО ТАЙГЕ

О НАШИХ ЛЮДЯХ, О НАШИХ ДРУЗЬЯХ

В ПОРУ бабьего лета, ранним утром, когда звезды еще глядят на землю, а по низинам и болотам матовой кисеей стелется легкий туман, тихо, очень тихо бывает в лесу. Даже древние ворчливые осины стоят неподвижно, будто дремлют в ожидании солнца, широко разметав над молодыми деревьями свои ломкие причудливые ветви.

Свежо. Пахнет сыростью, можжевельником и прелыми еловыми шишками. И еще в лесу пахнет рябиной. Вкусно пахнет, так пахнет, что невозможно не подойти к этой лесной красавице, что свесила над землей свои алые гроздья. Только ягоды еще кислые...

Где-то далеко, на лесной опушке, бормочут тетерева. Приложив к уху ладонь, Леонид Неонович долго, с удовлетворением слушает эту музыку осеннего леса. Потом он идет дальше по чуть приметной тропинке, и лес расступается перед ним, опытным охотником-следопытом, которому здесь ведомы все, даже самые укромные уголки.

Рис. Б. ЧЕРЕДИНА.

Нескоро еще начнется промысел. Нескоро лес огласится звучным лаем бельчатницы—Дамки и первыми меткими выстрелами по пушному зверю. Но разведка нужна уже сейчас. Уже теперь охотник должен приглядываться к жизни тайги, чтобы определить, чем богата будет она к началу промысла, как и чем успешней всего можно будет добывать мягкое золото.

Шуршит под сапогами трава. То тут, то там раздается мелодичный пересвист рябчиков, торопливые хлопки их упругих крыльев. Есть дичь в лесу, и это радует охотника.

Сверху упала сосновая шишка. Не иначе, белка ее уронила. Охотник нагнулся, поднял шишку с жухлой травы, осмотрел. Семя есть, значит белочка может задержаться до зимы. Он поднял голову и внимательным взглядом окинул пышную крону дерева. Там, в вышине, часто-часто перебирая лапками и вытянув жиденький хвост, по тонкому сучку перебегает шустрый зверек. Видимо, белка заметила охотника. Прыжок—и она уже на елке, потом на другой, третьей и скоро скрывается с глаз в темной хвое...

ОХОТНИК идет по тайге. Он с детства влюблен в нее, дремучую и светлую, таинственную и откровенную, которая плотным кольцом охватывает родную деревеньку Олюшинскую, что стоит в полсотне километров от Вожеги.

Он знает и бережет тайгу, и она щедро делится с ним своими несметными богатствами. Только за сезон 1962—1963 гг. Л. Н. Лисаков добыл более 700 белок. На заготовительные пункты ежегодно поступают от него первосортные шкурки лисиц-огневок и дорогих лицензионных зверьков—куницы и выдры. Сезонное задание в прошлом, 1963 году, им выполнено почти на 500 процентов.

Будто здороваясь, старые ели протягивают к охотнику свои колючие, пахнущие смолой лапы. И охотник бережно отводит их от лица жесткими мозолистыми ладонями, на которых, если внимательно присмотреться, можно увидеть множество шрамов и зарубцевавшихся ран. Это—следы зубов ондатры.

Шесть лет Л. Н. Лисаков занимался отловом ондатры живьем на реках Кубене, Ембе, Пигоме, Неньге и Муже. Бывали случаи, когда из одной норы выбирал по десятку зверьков. Где уж тут помнить о рукавицах, в которых и работать-то неловко!..

Знатный ондатролов под руководством охотничьей инспекции сам занимался и перевозкой пойманных зверьков на новые места. Более 1000 ондатр, отловленных Л. Н. Лисаковым и окольцованных, было выпущено в Грязовецком, Харовском, Череповецком и Бабаевском районах нашей области, а также в Архангельской, Костромской, Ярославской и Брянской областях.

В большинстве новых мест зверьки хорошо прижились и размножились. Занимался Леонид Неонович и капканным промыслом ондатры, добывая за сезон по двести и более зверьков.

Человек общительный и откровенный, он не таит от охотников богатый опыт, а щедро делится им со всеми, кто хочет постигнуть секреты промысла...

ЭТО БЫЛО в 1956 году. По командировке государственной охотничьей инспекции Л. Н. Лисаков прибыл в Тарногский район обучить бригаду охотников капканному лову ондатры, которой там развелось немало. Приехал, прихватив с собой 40 капканов первого номера. Охотники—пятеро старичков, каждый из которых уже прошел суровую школу промысловика,—встретили своего учителя сдержанно: молодоват, да и капканчики привез мелкие, разве такие удержат ондатру?

Вечером пошли на речку. Учитель капканы в воде ставит, а седобородые ученики на берегу посмеиваются: нашел, чем удивить, так, мол, и мы ловить кумекаем, дело нехитрое. А поутру из сорока капканов взяли 26 ондатр. Не шутка! Каждая шкурка новыми деньгами—1 рубль 10 копеек.

Тут, на берегу, и началась учеба. Л. Н. Лисаков охотно раскрыл секрет успеха: во-первых, капкан на ондатру нужен именно легкий, № 1; во-вторых, ставить его следует возле камней и коряг, на пути наиболее вероятного хода зверька, когда тот вылезет из воды отдыхать; и, в-третьих, капкан должен быть заглублен под водой пальца на два, чтобы ондатра, подплывая, не спустила сторожок своими короткими и слабыми передними лапками, а попала непременно задними. Они и длиннее и крепче. Переднюю лапку ондатра отмелет и уйдет, а если уж задней попадет, то никуда не денется...

...Охотник идет по тайге. Ничто не ускользает от его зоркого глаза и чуткого уха. Пройдено уже немало километров, и следопыт отмечает: мало нынче в лесу мышей. И белки, видимо, будет немного. А раз так, то в предстоящем сезоне куница хорошо пойдет на капкан, на искусственную приманку.

Между тем в лесу совсем рассвело. Небо поблекло, померкли звезды и, хотя ветер не ощущается, беспокойные осины уже вовсю лепечут своими округлыми листьями. Вот-вот взойдет солнце.

Охотник садится на валежину. Не передохнуть, а просто так: приятно посидеть в уединенном уголке леса. Он снимает кепку и приглаживает ладонью черные, с проседью, волосы. Лицо у него загорелое, мужественное, от носа к углам рта спускаются жесткие складки.

ОХОТНИК думает. О чем? Может, он вспоминает, как вот здесь, в этом лесу, в 1954 году взял первого волка? Впрочем, почему именно первого? Ведь после этого им уничтожено еще 16 взрослых серых хищников! Или он вспоминает, как в прошлом году на зональном совещании охотников в г. Кирове ему вручали Почетную грамоту Союза потребительских обществ РСФСР и нагрудный знак «Отличник промысла»? Или...

Леонид Неонович встает и торопливо направляется в сторону деревни. Теперь он спешит: скоро в колхозе начнется трудовой день. И сейчас по лесу идет уже не опытный промысловик, не влюбленный в природу следопыт, знаток тайги, а секретарь бригадной партийной организации колхоза имени Ленина, заместитель председателя группы содействия партгосконтролю.

В колхозе уйма неотложных дел, еще не закончена уборка урожая, не закончен озимый сев и расстил льна. Забот немало, есть о чем подумать. Но и позднее, когда закончится страдная пора, у Леонида Неоновича не будет спокойных дней, не заполненных большой общественной работой. Ему до всего есть дело: он и колхозный лесник, и председатель ревизионной комиссии сельпо, и председатель добровольной пожарной дружины колхоза...

А солнце уже поднялось, и туман поредел и незаметно растворился под его лучами. Новый трудовой день начался...

А. ПЕТУХОВ.

Московский «Спартак»— в Вологде

Завтра на вологодском стадионе «Локомотив» местная команда футболистов «Текстильщика» в товарищеском матче встретится со спартаковцами Москвы. Эта встреча, несомненно, вызовет большой интерес у любителей футбола. Первая клубная футбольная команда «Спартака» участвует в розыгрыше первенства Москвы, в ее составе высококлассные мастера футбола, которые в недавнем прошлом защищали честь СССР в составе сборной страны.

Команда «Текстильщик» — прошлогодний чемпион города и области. В текущем футбольном сезоне она является одним из лидеров чемпионата области.

Встреча вологжан со столичными футболистами пройдет в интересной спортивной борьбе. Начало матча в 16 часов.

Н. НИКОЛАЕВ.

В ОБЩЕСТВЕННЫХ ПРИЕМНЫХ «КРАСНОГО СЕВЕРА»

Сегодня в помещении редакции (комната № 26, первый этаж) состоится очередной прием трудящихся по вопросам, связанным с трудовым, гражданским и жилищным законодательствами.

Прием ведет с 15 до 18 часов член областного суда тов. **Бакин В. И.**

Счастливые

Чтобы школьный вечер, пусть хоть и прощальный, состоялся не в июне, а в конце августа, такого в Бабаеве не помнили. Инициативу проявили сами выпускники. Дескать, перед «разлетом» еще раз соберемся вместе, пройдем по всем классам, потанцуем, споем «Школьный вальс», сделаем памятные записи в Книге отзывов. Правда, такой книги у Бабаевской городской восьмилетней школы № 3 еще не было. Ее завели на скорую руку.

И такого еще не было, чтобы ребята всем классом провожали учительницу домой, до ступенек крыльца. Анне Александровне Мельник трудно сдержать волнение. Она воспитывала их с первого до четвертого класса, а потом шефствовала над своими питомцами вплоть до выпуска.

Встает солнце. Кажется, все простились с родной школой, и простились по-хорошему. Но нет, воспоминания не дают покоя.

...Школа открылась на краю поселка в домике, в котором раньше было общежитие. Теснота неимоверная. Но никто не обижался. Потом начальную школу реорганизовали в восьмилетнюю.

К дому лесозаготовители пристроили обширное помещение, обшили тесом. Получились прекрасный физкультурный зал, физический и химический кабинеты, новые классные комнаты, гардероб. А несколько позднее передали школе здание бывшей пекарни под столярную мастерскую. Оборудовали ее различными станками, снабдили слесарным инструментом. Но и это не все. Шефы перевезли еще один дом для ребят из местечка Мушково. В просторном помещении разместились пионерская комната, библиотека, комната продленного дня, кабинет домоводства.

А когда городской Совет выделил земельный участок в три гектара, шефы по просьбе ребят вырыли водоем. Юным рыболовам осталось наносить ведрами из речных заводей карасиных мальков и пустить их в новую квартиру.

Жаль, очень жаль прощаться ребятам с родной школой. Они наведались в сад, где набирают силу 110 яблонь, 200 кустов черной смородины, 70—крыжовника, столько же малины, 20 вишен, плантация клубники.

А огород! Пусть понемногу, но все, все в нем есть. И рожь, и ячмень, и лен, и картофель, и разные овощи. Рядом с морковью и репой наливаются многокилограммовые дыни. Кукуруза вымахала выше забора. Иные метелки никто из ребят не смог достать рукой. Растения высотой выше двух метров.

А разве забудешь, как трудились в подшефном колхозе «Коммунист»? Там одного картофеля выкопали шесть гектаров, столько же вытеребили льна, обмолотили и разостлали его. Да посадили в поселке свыше 600 деревьев.

Вспомнился и поход за металлическим ломом для металлургов. За лето ребята сдали 20 тонн железа.

А разве можно забыть оперу «На лесной опушке», которую помогла поставить ребятам преподаватель А. П. Панина? Опера с успехом шла на городской сцене, в лесных поселках и была тепло принята взыскательным взрослым зрителем. Сколько талантов выявил школьный кружок декламаторов!

И все же самое дорогое для ребят — это учителя. Щедро отдают знания подрастающему поколению А. П. Панина, Н. Н. Филатова, А. А. Мельник, И. Б. Иванова...

Всех дорогих имен не перечтешь.

Вот какой стала школа лесного поселка! Школа со своим киноаппаратом «Украина», радиоузлом, магнитофоном, радиолой «Латвия», швейными машинами, богатой библиотекой...

Вот с какой школой приходили тогда проститься ребята и дали клятву не порывать связей с «родным домом», куда б не забросила судьба.

Что и говорить, счастливые!

К. АНДРЕЕВ.

Бабаевский леспромхоз.

На сатирический прицел

БЛАГОРОДНЫЙ ПОРЫВ

— Ты ж видел, что
Хапугин воровал.
Предпринял что?
— Я? Я негодовал...

В РОДНОЙ СЕМЬЕ

Клеветника приметила Змея:
— Опять моя пополнилась
семья.

УЖ И ГУЖ

Брался Уж за гуж,
говорил: не дюж...

ЗАСЫПАЛСЯ

Обещался агроном
Всех засыпать нас зерном.
А пока бедняжка—
По уши в бумажках.

Г. АНДРЕЕВ.

Редактор А. С. МАРЬИН.

ПРИГЛАШАЮТСЯ НА РАБОТУ:

начальник планово-производственного отдела, инженер-конструктор литейно-механическим заводом. Обращаться: г. Вологда, Маяковского, 68;

инженеры и техники-технологи молочной промышленности, **мастера маслоделия и сыроделия**, имеющие специальное образование, для работы в аппарате управления и на предприятиях молочной промышленности Вологодской области; в аппарат управления **инженер-технолог по сыроделию** — Вологодским управлением по заготовкам и переработке молока. За справками обращаться: г. Вологда, Добролюбова, 26;

шоферы, слесари по ремонту автомашин, **ученики слесарей, кочегары** Вологодским дорожно-строительным управлением. Справиться: г. Вологда Чернышевского, 133;

ревизор-инвентаризатор, уборщицы, кочегары в столовую, **кухонные рабочие, кассиры** в магазины, **рабочие** магазинов, **буфетчицы, грузчики, прачка** в столовую орсом Вологодского отделения Северной железной дороги. Обращаться: г. Вологда, Мира, 96 сектор кадров;

на преподавательскую работу **инженер-механик**, знающий сварочное дело, **инженер-экономист** и **преподаватель математики** Вологодским строительным техникумом. За справками обращаться: г. Вологда, Армейская набережная, 199, телефон 1-80 или 5-19;

токари по обработке металлов 4 разряда и выше, **слесари** 5—6 разрядов по ремонту электромеханического оборудования локомотивным депо Вологда. Об условиях справиться: г. Вологда, Станционный переулок, 12, отдел кадров.

Куда пойти, что посмотреть, послушать

ОБЛАСТНАЯ ФИЛАРМОНИЯ (в помещении Дворца культуры железнодорожников) 12—13 сентября **КОНЦЕРТЫ МОЛОДЕЖНОГО ДЖАЗ-ОРКЕСТРА** под руководством и при участии **Марка Горелика**. Начало в 21 час. Билеты в кассе филармонии с 15 часов.

КИНОТЕАТР «ИСКРА». Большой зал. В 9.40 и 15.20 **«Полосатый рейс»**; в 11.30, 13.20, 17.20, 19.10 (удлиненный), 21.40—**«Кружка пива»**. Малый зал. В 10, 11.40, 13.30, 15.30, 18.30, 21 час—**«Впереди — крутой поворот»**; в 17.30 новый документальный фильм **«В пламени и славе»**.

КИНОТЕАТР им. ГОРЬКОГО. Большой зал. В 9.30, 11.10, 12.50, 14.30, 16.10, 17.50, 19.30 (удлиненный), 21.40—**«Юнга со шхуны «Колумб»**. Малый зал. В 9.40, 13, 14.50—**«Повесть о настоящем человеке»**; в 11.30, 16.40, 19.10 (удлиненный), 21.30—**«Алло?.. Вы ошиблись номером»**; в 18.20 кинохроника **«15 миллионов квартир»**.

КИНОТЕАТР «РОДИНА». Новая цветная кинокомедия **«Любит—не любит?»** начало в 9.30, 11, 12.30, 14, 15.30, 17, 18.30, 20 (удлиненный), 22.20.

КЛУБ ВОС. 12 сентября—**«Возвращение Вероники»**, 15 сентября—**«Легкая жизнь»**. Начало в 18, 20 часов.

КИНОТЕАТР «ОКТЯБРЬ». 12—13 сентября широкоэкранные фильмы: в 15.15—**«Путешествие на воздушном шаре»**; в 17.15, 19.10, 21 час—**«Дневник пани Ганки»**.

ДВОРЕЦ КУЛЬТУРЫ ЖЕЛЕЗНОДОРОЖНИКОВ. Большой зал. 12—13 сентября в 15, 17, 19 час—**«Хроника одного дня»**. Малый зал. 12—13 сентября в 21 час—**«Хроника одного дня»**.

КИНОТЕАТР «СПУТНИК». 12 сентября в 13 часов—**«Капитан «Старой черепахи»**; в 15, 17, 19, 21 час **«Любит—не любит?»**. 13 сентября в 11 и 13 часов—**«Смелые люди»**; в 15, 17, 19, 21 час—**«Любит — не любит?»**.

ЦЕНТРАЛЬНОЕ РАДИО
ПЕРВАЯ ПРОГРАММА
13 СЕНТЯБРЯ

8.15 — «Хорошее настроение». Концерт. 9.15—«С добрым утром!» 10.30—«Детям о музыке». 11.00—И. Фейнберг — «Последний труд Пушкина». 11.30—Концерт по программе, составленной радиослушателями. 12.00—«Глобус». 12.20—Оперные мелодии России, Верди, Сарасате, Вагнера. 13.00—«Героические страницы». «Кантемировцы». Документальный радиорассказ. 13.30—«Вы служите, мы вас подождем». Концерт участников художественной самодеятельности. 14.00—В. Конопов—«За горизонтом». Радиопостановка для детей и концерт. 15.00—Воскресная программа для села. 16.30—Эстрадный концерт. 17.00—Программа радиостанции «Юность». 18.15—Немного танцевальной музыки. 18.30—«Собеседник». 19.00—Концерт по заявкам танкистов. 20.00—Литературные вечера. 21.15—Радиоальманах «С улыбкой».

ОБЛАСТНЫЕ ПЕРЕДАЧИ
13 СЕНТЯБРЯ

6.30—7.00—Последние известия. Передача для молодежи «Комсомольский прожектор». Обзор газеты «Красный Север».

ЦЕНТРАЛЬНОЕ ТЕЛЕВИДЕНИЕ
ПЕРВАЯ ПРОГРАММА
13 СЕНТЯБРЯ

10.00—Концерт. 11.00 — «Сверстники». 11.30—«Сокровища Третьяковской галереи». 12.00—«Умелые руки». 12.55—«На стадионах и спортивных площадках». Футбольный матч сборных команд Польши и Чехословакии. Передача из Варшавы. 15.45—Программа передач. 15.50—Концерт участников художественной самодеятельности. Передача из Риги. 16.20—К Дню танкиста. «Экипаж машины боевой». 16.55—«На стадионах и спортивных площадках». 19.00—«Музыкальный киоск». 19.40 — «Внуки Железной». Киноочерк. 20.00—«Все золото мира». Художественный фильм. 21.30 — Телевизионные новости. 22.00—Вечер эстрады. 23.10—«Веселый сбор винограда». Передача из г. Бадачоны. (Венгрия).

АДРЕС РЕДАКЦИИ: г. Вологда, ул. Урицкого, д. 2. ТЕЛЕФОНЫ: зам. редактора по промышленности — 14-67, зам. редактора по сельскому хозяйству — 15-56, отв. секретарь — 14-65, секретариат — 5-81, ОТДЕЛЫ: идеологический — 14-66, сельскохозяйственного производства и партийной работы — 3-28, промышленного производства и партийной работы — 3-45, советского строительства и быта — 1-32, писем трудящихся и работы с рабселькорами — 23, информации — 14-68, издательство, бухгалтерия и прием об'явлений — 3-16.

ГЕ—01650 Вологодская областная типография Зак. 8530.