В СЖАТЫЕ СРОКИ, НА ВЫСОКОМ АГРОТЕХНИЧЕСКОМ УРОВНЕ ПРОВЕДЕМ ВЕСЕННИЙ СЕВ!

ГОД ИЗДАНИЯ 46-Й

ПРОЛЕТАРИИ ВСЕХ СТРАН, СОЕДИНЯЙТЕСЬ!

КРАСНЫЙ СЕВЕР

ОРГАН ВОЛОГОДСКОГО ОБЛАСТНОГО И ГОРОДСКОГО КОМИТЕТОВ КОММУНИСТИЧЕСКОЙ ПАРТИИ СОВЕТСКОГО СОЮЗА, ОБЛАСТНОГО И ГОРОДСКОГО СОВЕТОВ ДЕПУТАТОВ ТРУДЯЩИХСЯ

№ 97 (13680) | Среда, 24 апреля 1963 года | Цена 2 коп.

Об итогах социалистического соревнования производственных управлений колхозов и совхозов по подготовке к севу

Рассмотрев представленные партийными комитетами и производственными управлениями материалы об итогах социалистического соревнования колхозов и совхозов по подготовке к весеннему севу, бюро обкома КПСС и исполком областного Совета депутатов трудящихся присудили переходящие Красные знамена обкома КПСС и облисполкома победителям в социалистическом соревновании за лучшее проведение работ по подготовке к весеннему севу:

Совхозу «Красная звезда» Вологодского производственного управления (директор А. А. Сорокин, секретарь парторганизации А. В. Власов, главный агроном И. В. Корякин, главный инженер Ю. В. Силинский, председатель рабочего комитета В. И. Иевлев).

Совхоз обеспечен семенами зерновых и зернобобовых культур на 111 процентов, льна—на 100 процентов, картофеля—на 106 процентов; закончен ремонт плугов, культиваторов, сеялок, завершается ремонт тракторов; под урожай 1963 года вывезено 32266 тонн органических удобрений, или по 9,5 тонны на каждый гектар пашни.

Колхозу «Красный трудовик» Устюженского производственного управления (председатель Г. В. Голубков, секретарь парторганизации—агроном Д. В. Служителев).

Колхоз обеспечен собственными семенами яровых зерновых культур на 100,2 процента, льна—на 107 процентов, картофеля—на 108 процентов, 12 тонн семян льна продал другим хозяйствам; под урожай 1963 года вывезено 16456 тонн органических удобрений, или по 7,4 тонны на гектар пашни, завершается ремонт тракторов и сельскохозяйственных машин.

Колхозу «Красное знамя» Вологодского производственного управления (председатель Б. В. Корюкин, секретарь парторганизации Я. Е. Крылов, агроном Г. И. Наумышев).

Колхоз обеспечен семенами яровых зерновых и зернобобовых культур на 131 процент, льна—на 130 процентов, картофеля—на 110 процентов; закончен ремонт тракторов, сеялок, культиваторов и плугов; под урожай 1963 года на каждый гектар пашни вывезено по 5,6 тонны органических удобрений.

Колхозу имени Тимирязева Тарногского производственного управления (председатель А. И. Наволочный, секретарь парторганизации М. Ф. Пешков, агроном Л. П. Истомина).

Колхоз полностью обеспечен собственными семенами яровых зерновых и зернобобовых культур, льна, картофеля. Все семена зерновых культур доведены до посевных кондиций по чистоте; закончен ремонт сеялок, культиваторов, плугов, завершается ремонт тракторов; завезено необходимое количество бактериальных и микроудобрений.

Колхозу имени Ленина Кирилловского производственного управления (председатель Н. Ф. Свириденко, секретарь парторганизации Н. Ф. Муравьев, агроном А. А. Васильева).

Колхоз обеспечен семенами яровых зерновых и зернобобовых культур на 120 процентов, картофеля—на 102 процента; закончен ремонт тракторов, сеялок, плугов и культиваторов; на каждый гектар пашни вывезено по 5,3 тонны органических удобрений.

Колхозу «Строитель коммунизма» Велико-Устюгского производственного управления (председатель Н. В. Нежданов, секретарь парторганизации П. Н. Палачев, агроном Л. М. Татарская).

Колхоз обеспечен семенами яровых зерновых и зернобобовых культур на 131 процент, льна—на 117 процентов, картофеля—на 92 процента; на каждый гектар пашни вывезено по 8,2 тонны органических удобрений; закончен ремонт тракторов и прицепных машин.

Колхозу «Ленинский путь» Вожегодского производственного управления (председатель Н. В. Чирков, секретарь парторганизации М. А. Казаков, агроном В. А. Кубыкина).

Колхоз обеспечен семенами яровых зерновых и зернобобовых культур, льна и картофеля; закончен ремонт тракторов, плугов, сеялок и культиваторов; вывезено органических удобрений под урожай текущего года 5264 тонны.

* * *

В постановлении отмечается хорошая работа по подготовке к весеннему севу совхозов «Бушуиха», «Уломский», колхозов имени Пушкина Никольского производственного управления, имени XXI с'езда КПСС—Бабаевского, «Шексна» — Череповецкого, «Дружба» — Кичменгско-Городецкого, «Кема» — Вытегорского, имени Ленина—Белозерского, «Красная звезда»—Тотемского.

В связи с тем, что ни одно производственное управление и ни одно хозяйство Сокольского и Грязовецкого производственных управлений не выполнило условий социалистического соревнования, переходящие Красные знамена производственному управлению и колхозам Сокольского и Грязовецкого производственных управлений не присуждать.

Областное управление производства и заготовок, производственные колхозно-совхозные управления, партийные комитеты, областные и районные об'единения «Сельхозтехника», первичные партийные организации и руководители колхозов и совхозов обязаны принять срочные меры по завершению всех работ по подготовке к весеннему севу.

В обкоме КПСС и облисполкоме

В каждом колхозе и совхозе необходимо составить рабочие планы проведения сева, в которых предусмотреть проведение сева в сжатые сроки, двухсменную работу тракторов, полное использование живого тягла; установить на каждый трактор и посевной агрегат суточные и сменные задания.

В ближайшие дни, до начала посевных работ, провести подкормку озимой ржи и клевера, закончить посев овощных культур в закрытом грунте, воздушно-тепловой обогрев и сухое протравливание семян, заложить картофель на яровизацию. Принять меры по вывозке и внесению имеющихся органических удобрений на поля.

Не теряя времени, по мере созревания почвы, проводить выборочную обработку и посев на отдельных участках, а также боронование озимых и клеверов.

Добиться высококачественного проведения всех предпосевных и посевных работ. Во всех бригадах вспашку вести, как правило, поперек предшествующей пахоты. Для обеспечения равномерной заделки семян на заданную глубину тщательно выравнивать поверхность полей; культивацию и боронование вести в поперечно-диагональном направлении; широко применять послепосевное прикатывание. Посев проводить полной нормой высева с учетом хозяйственной годности семян, хорошо отрегулированными исправными сеялками поперек вспашки.

Бюро обкома КПСС и облисполком обращают особое внимание на посев семенных участков. Все работы на них необходимо провести в наиболее благоприятные, ранние и максимально сжатые сроки с тем расчетом, чтобы получить наиболее высокие урожаи на этих участках, обеспечивающие производство своих собственных семян каждым хозяйством в размере полной потребности.

В связи с недостатком семян льна и намечающимся в ряде хозяйств сокращением посевов этой культуры, сосредоточить усилия колхозников, рабочих совхозов, специалистов и руководителей хозяйств на резком повышении уровня агротехники возделывания льна с тем, чтобы за счет повышения урожайности получить не меньший, а больший, чем в прошлые годы, валовой сбор льнопродукции.

Минеральные удобрения под лен вносить, как правило, в комплексе: азотных—1—1,5 центнера, фосфорных — два-три центнера, калийных—1,5—2 центнера или золы 6—8 центнеров, а также молибденовые и борные удобрения.

Колхозам и совхозам рекомендуется на высокоплодородных участках посев льна семенами элиты и первой репродукции произвести широкорядным, разреженным способом, а семян второй и третьей репродукции высевать по 90—100 килограммов на гектар.

В постановлении предложено колхозам и совхозам расширять посевы кукурузы, сахарной свеклы, кормовых бобов и подсолнечника против ранее принятых планов, широко практиковать для посева на силос смешанные посевы: кормовые бобы с кукурузой; горох с бобами и подсолнечником; горох и вику в смеси с овсом, ячменем и пшеницей.

Необходимо повысить роль агрономов и бригадиров, добиться, чтобы они были подлинными организаторами работ на севе и наряду с руководителями хозяйств несли всю полноту ответственности за соблюдение всех агрономических правил обработки почвы и сева. Бригадиры обязаны ежедневно принимать произведенные в бригаде полевые работы, а агрономы и руководители хозяйств—каждые три-пять дней.

Рекомендовано правлениям колхозов и руководителям совхозов окончательное начисление трудодней и оплату работникам, участвующим на севе, производить после определения качества сева, по всходам, густоте стояния растений. Провести взаимопроверку качества полевых работ между соревнующимися звеньями, бригадами, колхозами, совхозами.

Партийные комитеты и производственные управления, первичные партийные, комсомольские и профсоюзные организации обязаны обеспечить широкую гласность социалистического соревнования механизаторов, звеньев, бригад, колхозов и совхозов. Отражать ход соревнования в «боевых листках», на Досках показателей, в стенных газетах, радиовещании, в газетах партийных комитетов производственных управлений, областной печати. Агитационно-массовую работу проводить непосредственно в поле, по бригадам. Обеспечить раз'ездную торговлю товарами первой необходимости. Организовать дополнительную сеть детских яслей и площадок. Привлечь на полевые работы все население, проживающее на территории колхозов и совхозов. Добиться с первых дней сева выполнения норм выработки каждым агрегатом, каждым колхозником и рабочим совхоза. Коммунисты, комсомольцы, весь актив должны показать пример высокой производительности труда и отличного качества полевых работ.

ГОРЯЧЕЕ ВРЕМЯ

В Вологодском затоне отстой флота завершен благополучно.

— Зима нынче была суровая. Толщина льда достигала больше метра,—говорит директор судоремонтного завода тов. Рачев.—Это нас очень тревожило. К вскрытию реки стали готовиться заблаговременно. Задолго до взрывных работ мы впервые применили такой метод, как затемнение льда. Это дало хорошие результаты. Дни стояли солнечные, и лед таял очень быстро.

Сейчас у судоремонтников особенно горячее время. Наряду с комплектацией судовых команд идет сдача флота в эксплуатацию. 17 апреля первые тринадцать паротеплоходов получили паспорт эксплуатационной готовности. Среди них теплоходы «Вихрь», «Пурга», «Дунай», «Искра», «XXX лет ВЛКСМ» и другие. 18 апреля судоремонтники приступили к сдаче в эксплуатацию несамоходного флота.

На добрый десяток километров растянулся караван судов вдоль берегов реки Вологды. Чтобы облегчить снабжение флота инвентарем, такелажем, продуктами питания, выделены суда, которые курсируют вдоль каравана.

В цехах завода судоремонтники несут предмайскую вахту. Выполнить предпраздничные обязательства—это значит отправить суда в первый ответственный рейс на реку Юг без каких-либо недоделок. Ведь, в конечном счете, высокое качество судоремонта является верным залогом успешного проведения навигации.

В эти дни особенно хорошо трудятся рабочие механического цеха под руководством старшего мастера С. Прокушева. Недаром этот цех носит почетное звание коммунистического.

— Мы дали слово,—говорит Сергей Александрович Прокушев,—выполнить апрельское задание на три дня раньше срока. Есть твердая уверенность, что коллектив свое слово сдержит.

Эта уверенность старшего мастера опирается на трудовой энтузиазм людей, вспыхнувший с особой силой в предмайском соревновании. Фрезеровщик В. Полетаев, токарь П. Малышев, слесарь М. Егоров—вот те маяки, по которым равняются остальные рабочие. Сменные задания передовики выполняют на 120—140 процентов.

Сейчас усилия станочников направлены на то, чтобы досрочно выполнить заказы на изготовление запасных частей для судов, уходящих первым рейсом на реку Юг. Не считаясь со временем, работают слесари на установке новых двигателей на теплоходах. Бригада Н. Разикова, опережая сроки, ведет монтаж двигателя на теплоходе «Лесков». С таким же успехом работает бригада М. Егорова на теплоходе «Бриз».

На заводе два цеха—механический и литейный, пять бригад носят звание коллективов коммунистического труда, сорока производственникам присвоено звание ударника коммунистического труда. В дни смотра в борьбу за коммунистический труд включились восемь участков и одиннадцать бригад—в общей сложности 413 человек. В своих обязательствах судоремонтники дают слово не только досрочно выполнить план пятого года семилетки, но и в кратчайшие сроки освоить новую технику, улучшать качество продукции, снижать ее себестоимость, повышать свой политический, технический и общеобразовательный уровень.

Скоро река Сухона очистится ото льда. Команды завершают последние приготовления к навигации.

В. ИВАНЧУК.

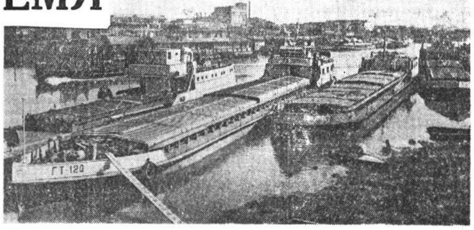

На снимке: грузовые теплоходы.

Фото А. Жидкова.

Сплав идет

С каждым днем все больше рек освобождается ото льда. Наступила очень важная для лесозаготовителей пора молевого сплава. Во всеоружии встретил ее коллектив Вожегодского леспромхоза.

Еще 22 апреля начата срывка древесины на Вотчице. За два дня скатано в воду более тысячи кубометров. Одновременно приступили к сплавным работам на Пежме, где срыто полторы тысячи кубометров. Взрывники очищают здесь русло от ледяных заторов.

Вчера начали сбрасывать лес в речку Ембу. В течение дня в нее поступило около тысячи кубометров.

* * *

— Первыми приступили у нас к срывке и проплаву леса сплавщики на речках Лема и Мегра,—рассказал директор Вытегорской сплавной конторы Игорь Михайлович Вахонцев. — Сегодня начинаем сплотку.

В этом году в молевой сплав поступит значительно больше древесины, чем в прошлом году. Чтобы успешно справиться с возросшим об'емом работ, широко применяем технику.

На речках Лема, Мегра, Педаж и Водлица лес намечено сбрасывать в воду спаренными тракторами «ТДТ-60» и «ТДТ-40». Таких спаренных установок у нас семнадцать. Преимущество их заключается в высокой производительности труда. Пара тракторов сбрасывает за день до 500 кубометров леса.

Успешно применяется новшество, предложенное старшим инженером производственного отдела Вячеславом Федоровичем Авериным. Новатор разработал новую конструкцию саморасцепляющихся стропов, которая позволила значительно увеличить об'ем пачки и расцеплять ее не только в воде, но и над рекой.

— Сплав начат повсюду организованно,—сказал в заключение тов. Вахонцев.—Люди работают с большим под'емом. Сплавные горизонты хорошие. Поэтому коллектив уверен в успехе.

Обычный день трудовой

«ВОЛГОБАЛТ» — УДАРНАЯ СТРОЙКА СЕМИЛЕТКИ

С каждым днем на Череповецком гидроузле об'екты со стороны напорного фронта приобретают все более четкие очертания. Стальной каркас, поднятый могучим краном, повис в воздухе. Арматурщики бригады И. Галюченко сигналят крановщику, чтобы он поторопился. Дорога каждая минута.

— Это последние блоки,—говорит инженер Ю. Ливанов.—Сразу после арматурщиков придут плотники бригады Ю. Волкова. Завтра сюда пойдет бетон. А через четыре дня мы сдадим весь напорный фронт.

Две недели назад шлюз был наиболее тревожным участком, так как здесь было большое отставание. Сейчас не только наверстано упущенное. Коллектив шлюза вышел на первое место по подготовке сооружений к началу приема паводковых вод.

Стремление выполнить задание как можно быстрее заставило строителей и монтажников задуматься над тем, как осуществить под'ем лебедок на башни управления опускных ворот. Задача осложнялась тем, что подсыпка пазух еще не достигла нужных отметок, поэтому подогнать гусеничный трактор к башням невозможно. А у имеющихся на шлюзе башенных кранов мала мощность. Ю. Либанов предложил снять с лебедок некоторые детали и поднимать их по частям имеющимися кранами. 19 апреля группа механиков совместно с монтажниками под руководством главного механика строительства Ю. Маркова установила лебедку на правую верхнюю башню. Для того, чтобы ее собрать наверху, потребовалось несколько часов. Таким же способом на следующий день была поднята лебедка и на левую башню.

Теперь получили фронт работ и монтажники, так как они могут вести опробование и наладку механизмов, и строители, которым в короткий срок предстоит закончить кирпичную кладку и установить потолочные перекрытия на башнях в верхней голове шлюза.

Закончился день. Но не прекращалась работа на строительной площадке. Выполнили свое задание арматурщики и плотники. Пошел бетон. Члены бригады П. Орловского встали на ночную вахту.

Т. СПИВАК.
(Наш соб. корр.).

ВОЗДЕЛЫВАНИЕ ПРОПАШНЫХ—В РУКИ МЕХАНИЗАТОРОВ

3760 кормовых единиц с гектара

Мы с глубоким интересом прочитали письмо механизаторов совхоза «Бушуиха», решивших взять на себя заботу о создании кормовой базы для животноводства. Считаем возможным и необходимым применить у себя на практике методы возделывания кормовых культур, предложенные А. Уваровым и его товарищами.

В нашем колхозе создано первое механизированное звено. Будет и второе.

Наше звено в составе трех механизаторов берется выращивать на 20 гектарах картофель, на 15—кукурузу, на семи—сахарную свеклу, на десяти—турнепс, на пяти—кормовые бобы, на 50 гектарах—горохо-овсяную смесь.

На каждый гектар земли, отведенной под эти культуры, вывезли 30 тонн навоза и 60 тонн торфа прошлогодней заготовки. Завезены минеральные удобрения—аммиачная селитра, суперфосфат и другие.

За звеном закреплены тракторы «ДТ-54», «МТЗ» и «ДТ-20», кукурузная сеялка «СКГН-6А», картофелесажалка «СН-4Б». Для сева сахарной свеклы и турнепса приспособили зерновую сеялку. Имеем два навесных культиватора со сменными лапами. На одном культиваторе есть приспособления для рассева туковых удобрений.

Для уборки зеленой массы кукурузы и горохо-овсяной смеси приобретены косилка с приспособлением Льговской опытной станции «К-2,1» и косилка «КИР-1,5».

Наличие разнообразных механизмов позволит вести все работы быстро и высококачественно. Посев кукурузы рассчитываем провести за два дня, картофеля—за пять, остальных пропашных культур — за два дня.

Звено обязалось вырастить на каждом гектаре 250 центнеров зеленой массы кукурузы; 180—корней сахарной свеклы и 50—ботвы, 120—картофеля, 300—турнепса, 170 центнеров зеленой массы кормовых бобов и горохо-овсяной смеси.

Таким образом, **с каждого гектара получим 3760 кормовых единиц.**

Все машины, закрепленные за звеном, подготовлены к выезду в поле. В первую очередь посеем горохо-овсяную смесь с тем расчетом, чтобы уже к началу июня колхозный скот получил зеленую подкормку, богатую белками.

А. КОПЕЙКИН — звеньевой, В. РЮМИН, Ю. САВИН—члены механизированного звена колхоза имени Ленина Кирилловского района.

На полях

ВОЖЕГА, 23 апреля. (Наш соб. корр.). В колхозе имени Калинина более 30 колхозников вышли в поле для подкормки озимой ржи. Они за два дня подкормили минеральными и органическими удобрениями посевы озимых на площади свыше 70 гектаров.

Организованно приступили к уходу за посевами труженики артели «Смелая». Здесь полеводы за один день провели подкормку конским навозом и аммиачной селитрой 30 гектаров озимой ржи и 30 гектаров клеверов.

Потянулись подводы с органическими и минеральными удобрениями к клеверищам и озимым полям в колхозах «Ленинский путь», имени Чкалова, «Восход» и ряде других. Хлеборобы артели «Ленинский путь», став на трудовую вахту в честь 93-й годовщины со дня рождения Владимира Ильича Ленина, обязались в течение трех-четырех дней подкормить посевы озимой ржи и клевера на площади 300 гектаров.

УСТЮЖНА. Весеннее солнце быстро сушит супесчаные почвы на полях. Еще два-три дня и трактористы артели «Молога» выведут тракторы в поле, начнут вспашку. А пока не наступил этот срок, хлеборобы заняты не менее важной работой—подкормкой озимой ржи и подсевом клевера.

Отдельные хозяйства ведут подкормку посевов озимой ржи минеральными, главным образом, фосфорными и калийными удобрениями. В колхозе «Красный трудовик» подкормка внесена на 40 гектарах. Подкармливают рожь хлеборобы колхоза «Россия» и совхоза «Красный партизан».

Повсеместно ведется переборка клубней картофеля и закладка на яровизацию. В колхозе имени 13-й годовщины Октября яровизируется картофель на 42 гектарах, в совхозе «Красный партизан» на 40. Ведут эту работу колхозы «Красное утро», «Молога» и другие.

Минеральными и органическими

Идут работы по уходу за посевами озимых в хозяйствах Тотемского производственного управления.

Более 80 гектаров посевов ржи в первые два дня подкормили аммиачной селитрой полеводы колхоза «Красная звезда» Кулибаровского сельсовета.

К подкормке ржи приступили совхоз «Погореловский», колхоз «Красная звезда» Мосеевского сельсовета и другие хозяйства.

(Наш соб. корр.).

Надоено молока в колхозах и совхозах с 11 по 20 апреля (в килограммах от коровы)

Соревнующиеся производственные управления	По управлению	в том числе: в колхозах	в совхозах	Лучший колхоз	Средний надой
Сокольское	63,4	62,5	64,1	«Заря»	82,4
Грязовецкое	57	58,9	54	«Россия»	81,6
Вологодское	56,5	53,8	63,2	«Дружба»	79,6
Череповецкое	49,1	45,6	57,7	«Восход»	58,3
В.-Устюгское	51,9	48,5	65,1	«Красное знамя»	67,9
К.-Городецкое	42,5	42,5	—	«Строитель коммунизма»	55
Устюженское	51,7	51,9	50,3	им. XIII годовщины Октября	89,1
Бабаевское	42,9	42,9	—	«Красный Октябрь»	62,9
Харовское	49,4	49,4	—	«Коллективист»	58,7
Вожегодское	43,5	43,5	—	им. Ленина	59,2
Тарногское	46,7	46,7	—	«Великий Октябрь»	69,9
Тотемское	46,5	46	48	«Сигнал»	66,3
Кирилловское	46,3	44,5	60	«Борьба»	52,3
Вытегорское	42,2	42,2	—	им. Ленина	57,3
Белозерское	41,2	41,2	—	«Заветы Ильича»	61

Примечание: Никольское производственное управление сведений не представило.

ПРЕДПРАЗДНИЧНАЯ ЭСТАФЕТА

Швейники Вологодской фабрики № 1 значительно перевыполнили задание первого квартала. Сейчас они несут предмайскую трудовую вахту, борются за то, чтобы план четырех месяцев выполнить досрочно, сберечь путем снижения себестоимости швейных изделий более двадцати тысяч рублей, разработать и внедрить в производство шесть новых моделей одежды.

На предприятии об'явлена предмайская эстафета по рационализации и изобретательству.

П. ЛОБАНОВ.

ВКЛАД РОССИЙСКОЙ ФЕДЕРАЦИИ В СЕМИЛЕТКУ

Сообщение Центрального статистического управления при Совете Министров РСФСР об итогах выполнения Государственного плана промышленности РСФСР в 1 квартале 1963 года

Воодушевленные решениями ноябрьского Пленума ЦК КПСС, рабочие, инженеры и техники Российской Федерации добились в 1 квартале 1963 года новых успехов в увеличении промышленного производства.

Как отмечается в сообщении ЦСУ республики, промышленность досрочно выполнила план 1 квартала 1963 года по общему об'ему производства и многим важнейшим видам изделий. Сверх задания выпущено продукции на сотни миллионов рублей. План по общему об'ему промышленной продукции за 1 квартал выполнен на 103 процента. По сравнению с 1 кварталом прошлого года валовая продукция промышленности возросла на 8,2 процента. Всеми совнархозами республики выполнен план по об'ему производства.

Рост производства по сравнению с 1 кварталом 1962 года по отдельным отраслям промышленности характеризуется следующими данными: химическая промышленность—118 процентов, в том числе производство синтетических смол и пластмасс—122 процента, черная и цветная металлургия—110 процентов, топливная и энергетическая промышленность—110 процентов, машиностроение и металлообработка—113 процентов, промышленность строительных материалов—107 процентов, лесная, целлюлозно-бумажная и деревообрабатывающая промышленность—105 процентов, легкая промышленность и производство предметов культурно-бытового назначения—102 процента, пищевая промышленность—107 процентов.

В сообщении ЦСУ РСФСР также отмечается, что при успешном выполнении плана и увеличении выпуска продукции имеются предприятия, которые недовыполнили квартальный план производства. Народное хозяйство недополучило таких важных изделий и товаров народного потребления, как серная кислота, каустическая сода, нефтеаппаратура, генераторы к турбинам, сборные железобетонные конструкции, радиоприемники, мебель и детская обувь.

План роста производительности труда в промышленности за 1 квартал 1963 года выполнен.

(ТАСС).

ЗА ДАЛЬНЕЙШИЙ ПОДЪЕМ РАБОТЫ ПРОМЫШЛЕННОСТИ И СТРОИТЕЛЬСТВА

ВСЕРОССИЙСКОЕ СОВЕЩАНИЕ В КРЕМЛЕ

Доклад товарища А. П. Кириленко

Выступая 22 апреля с докладом в Большом Кремлевском дворце на совещании секретарей партийных комитетов и работников промышленности и строительства Российской Федерации, член Президиума Центрального Комитета КПСС, первый заместитель председателя Бюро ЦК КПСС по РСФСР тов. **А. П. Кириленко** сказал:

— Наше совещание начало свою работу в знаменательный день, дорогой и близкий сердцу каждого советского человека, миллионов и миллионов людей нашей планеты. Сегодня исполняется 93 года со дня рождения Владимира Ильича Ленина — основателя Коммунистической партии и Советского государства, великого вождя трудящихся. Победоносное ленинское учение озаряло и озаряет всю деятельность нашей партии, которая свято хранит верность марксизму-ленинизму, развивает его в новых исторических условиях. Блестящим образцом творческого марксизма-ленинизма явились исторические решения XXII с'езда партии и принятая им новая Программа КПСС.

Тов. Кириленко отмечает, что, следуя ленинскому завету, наша партия придает первостепенное значение руководству народным хозяйством. Она исходит из того, что главное в коммунистическом строительстве — это экономика, производство, создание материальных и духовных благ для человека.

Выдающийся вклад в совершенствование партийного руководства народным хозяйством внес ноябрьский (1962 г.) Пленум ЦК КПСС. Принятые Пленумом по инициативе товарища Н. С. Хрущева решения о перестройке партийных органов по производственному принципу, дальнейшем совершенствовании планирования и хозяйственного управления, централизации руководства технической политикой, создании единой системы партийно-государственного контроля в стране воплощают ленинский курс нашей партии. Они проникнуты духом подлинно революционного новаторства, представляют собой крупный вклад в теорию и практику коммунистического строительства.

Перестройка партийных, советских, профсоюзных и комсомольских органов в Российской Федерации, как и в других союзных республиках, завершена. Укрупнены совнархозы, созданы министерство строительства Федерации и главные территориальные строительные управления.

Теперь совнархозы представляют собой мощные экономические комплексы с большой концентрацией однородных отраслей производства.

В итоге перестройки значительно сокращены штаты партийных, советских, хозяйственных работников, получена экономия фондов заработной платы.

Вновь созданные руководящие органы укомплектованы квалифицированными кадрами и активно взялись за дело. Теперь задача состоит в том, чтобы в полной мере использовать огромные преимущества новых организационных форм руководства хозяйством и уже в этом году добиться ощутимых результатов в ускорении темпов развития экономики.

На долю Российской Федерации приходится почти две трети промышленной продукции страны. Промышленность Федерации уверенно справляется с заданиями семилетки. Неуклонно претворяется в жизнь курс партии на опережающее развитие наиболее эффективных и экономичных отраслей, от которых зависит быстрый под'ем всего народного хозяйства и перевооружение его на новой технической базе. Возросла роль химии и особенно синтетических материалов, радиоэлектронной промышленности, автоматики и телемеханики, намного увеличилась доля нефти и газа в топливном балансе. По существу заново создана крупная промышленность сборного железобетона — основа современного индустриального строительства.

Таким образом, говорит тов. Кириленко, в пятый год семилетки мы вступили с хорошим «заделом». Теперь важно еще быстрее идти вперед, чтобы в этом году заложить решающие основы досрочного выполнения семилетнего плана. А сделать за этот год предстоит очень и очень многое.

Результаты первого квартала свидетельствуют о том, что решения ноябрьского Пленума ЦК КПСС уже оказывают благотворное воздействие на работу промышленности. Несмотря на необычно суровые условия зимы, промышленность Российской Федерации выполнила квартальный план на 103 процента. Об'ем производства в республике возрос по сравнению с соответствующим периодом прошлого года на 8,2 процента. Все совнархозы справились с установленными заданиями по об'ему производства.

Однако наши достижения могли быть еще значительнее, а темпы развития экономики — еще выше, если бы полнее использовались неиссякаемые резервы народного хозяйства, преимущества новой системы руководства промышленностью.

Тов. Кириленко сообщает, что план первого квартала текущего года не выполнен многими предприятиями совнархозов. Четвертая часть предприятий республики и три совнархоза в целом — Мурманский, Нижне-Волжский и Красноярский не выполнили заданий по росту производительности труда. Все это очень дорого обходится государству.

Партийные организации, совнархоз республики и совнархозы экономических районов должны усилить свою организаторскую работу и обеспечить, чтобы государственный план стал нерушимым законом для всех предприятий и строек. В каждом экономическом районе, в каждой области и крае должна быть поставлена и решена задача — в первом полугодии этого года не иметь предприятий, не выполняющих государственного плана.

Докладчик особо останавливается на производстве и поставках техники и запасных частей сельскому хозяйству. Совершенно нетерпимо, сказал он, что при общем выполнении заводами сельскохозяйственного машиностроения установленного плана колхозы и совхозы в 1962 году недополучили большое количество машин и запасных частей. И в текущем году некоторые руководители предприятий проявляют недисциплинированность в поставках сельскохозяйственной техники. Волгоградский тракторный завод недодал сельскому хозяйству 250 тракторов, Сызранский комбайновый завод — свыше 500 силосоуборочных комбайнов; много сельскохозяйственных машин задолжали заводы «Красный Аксай» и «Белинсксельмаш». Продолжает иметь место невыполнение плана поставок наиболее дефицитных запасных частей, резинотехнических изделий, подшипников. Видимо, еще не все хозяйственные руководители уяснили требования партии о всесторонней помощи колхозам и совхозам и некоторые из них безответственно относятся к выполнению заказов сельского хозяйства.

Известно, каким огромным резервом для получения дополнительной продукции является повышение сменности работы станочного оборудования на машиностроительных предприятиях. Выполняя указания товарища Н. С. Хрущева, местные партийные и хозяйственные органы, коллективы многих машиностроительных заводов разработали и осуществляют мероприятия по лучшему использованию оборудования. Обобщение разработанных в экономических районах предложений, сделанное советом народного хозяйства и Госпланом республики, показало, что за счет повышения коэффициента сменности работы оборудования до 2,4 можно более чем на одну треть увеличить выпуск машин, станков и приборов.

Вопрос улучшения использования оборудования имеет не менее важное значение и для других отраслей индустрии.

Большим и пока еще плохо используемым резервом является экономия сырья и материалов. Крупные потери вызываются браком продукции, который в прошлом году составил по промышленности Федерации в денежном выражении свыше 100 миллионов рублей.

Надо не просто выполнять план, а всегда смотреть, какой ценой достигается его выполнение, отмечает докладчик. Нельзя мириться с тем, что на ряде предприятий рост заработной платы опережает рост производительности труда, что некоторые заводы и фабрики работают убыточно и, образно говоря, «проедают» государственные средства.

Современный этап коммунистического строительства требует от партийных и хозяйственных органов глубокого знания об'ективных экономических законов, умения раскрыть резервы социалистического производства и организовать максимальное их использование.

Необходимо всемерно поддерживать и развивать различные общественные формы участия специалистов и рабочих в совершенствовании экономики производства. Вместе с тем надо наладить как следует учебу кадров, чтобы руководители производства и широкие массы трудящихся полнее овладевали экономической теорией, увязывали ее с практикой коммунистического строительства.

Один из разделов доклада посвящается специализации и кооперированию в промышленности. Проведенная в Российской Федерации за последние годы некоторая работа в этой области дала определенный экономический эффект. Однако к проблемам специализации и кооперирования многие партийные, хозяйственные и плановые органы подходят еще примитивно, по-местнически. Большинство машиностроительных предприятий РСФСР продолжает оставаться универсальными, с мелкими литейными, инструментальными, кузнечными, ремонтными цехами. Даже при проектировании новых предприятий игнорируются принципы специализации. План развития специализированных мощностей систематически не выполняется.

После ноябрьского Пленума ЦК КПСС обкомы и крайкомы партии, совнархозы, партийные организации промышленных предприятий разработали предложения о развитии специализации производства в экономических районах. Госплану и совету народного хозяйства республики необходимо принять оперативные решения по предложениям совнархозов и организовать претворение их в жизнь.

Очень важно, чтобы и местные органы проявляли больше инициативы в улучшении организации производства на основе наиболее прогрессивных форм его специализации.

Замечательные перспективы в этом отношении открывают производственные об'единения.

Разумеется, развитие специализации должно опираться на высокий научный уровень планирования. Однако есть и вторая, тоже крайне важная, сторона дела. Специализация предполагает не только разумное распределение обязанностей и четкое планирование, но и строжайшую государственную дисциплину в осуществлении кооперированных поставок.

Тов. Кириленко говорит далее, что решающее значение для создания материально-технической базы коммунизма имеет непрерывное совершенствование производства во всех отраслях народного хозяйства на базе технического прогресса. За выдающиеся достижения в области создания новой техники более 200 ученых, инженеров и новаторов производства республики удостоены за последние четыре года высокого звания лауреата Ленинской премии. С начала семилетки промышленностью освоено производство свыше трех тысяч типов машин и агрегатов, которые поднимают на более высокую ступень уровень производства и производительности труда в народном хозяйстве. Немалые достижения имеются и в области автоматизации производства, внедрения передовых технологических процессов.

Отрадно, что технический прогресс в промышленности Российской Федерации осуществляется при самом активном и творческом участии широких масс трудящихся.

Из сказанного не следует, однако, делать вывода, что в создании и внедрении новой техники и прогрессивной технологии все обстоит благополучно. На ноябрьском Пленуме ЦК КПСС подчеркивалось, что партийные организации должны усилить внимание к вопросам технического прогресса, так как недостатков в работе по техническому совершенствованию производства у нас еще очень много.

В Российской Федерации после решений майского Пленума ЦК КПСС (1958 г.) сооружены и вступили в строй свыше 150 химических предприятий и крупных производств. Они уже играют значительную роль в экономике страны, работают на коммунизм. Однако то, что сделано в области развития химической промышленности, еще не соответствует требованиям народного хозяйства и, главное, значительно ниже возможностей, которыми мы располагаем.

Пятый год семилетки, говорит тов. Кириленко, должен стать годом крутого под'ема химической промышленности. По сравнению с прошлым годом в Российской Федерации об'ем производства химической продукции увеличивается на 13 процентов. Почти в полтора раза увеличивается об'ем капитальных вложений в строительство и реконструкцию химических предприятий.

Докладчик подчеркивает задачи ускорения темпов капитального строительства, эффективного использования капитальных вложений. Размах строительства в Российской Федерации очень велик, указывает он. За четыре года семилетки об'ем капитальных вложений в промышленности превысил 38 миллиардов рублей. Взятый партией курс на всемерную индустриализацию строительства позволил резко сократить сроки сооружения промышленных предприятий, жилых домов и других об'ектов. У нас выросли замечательные кадры строителей. Вместе с тем в капитальном строительстве еще много крупных недостатков. Главным недостатком продолжает оставаться распыление денежных средств, материально-технических ресурсов.

Планирующим органам необходимо внимательно рассмотреть внесенные обкомами и крайкомами КПСС предложения и в кратчайшие сроки увязать планы строительства и ввода в действие производственных мощностей, жилой площади и об'ектов культурно-бытового назначения с планами поставок технологического оборудования и выделенными фондами материально-технических ресурсов.

Гигантский размах капитального строительства, отмечает докладчик, требует снижения его сметной стоимости, максимального повышения эффективности капитальных вложений. Часто еще проектные организации при разработке проектов новых предприятий продолжают допускать серьезные излишества и упущения, значительно удорожающие строительство и снижающие технико-экономические показатели новых производств.

За эти недостатки должны нести ответственность не только проектные организации. Беда в том, что руководители строящихся и реконструируемых предприятий, совнархозов, главных отраслевых управлений СНХ и отделов Госплана РСФСР отдают это важнейшее дело на откуп проектным организациям, часто некритически оценивают проектные решения, не привлекают к их предварительному рассмотрению специалистов, работающих на производстве, и не всегда выносят проекты на широкое обсуждение общественности.

Обкомы и крайкомы КПСС, говорит тов. Кириленко, должны конкретно и квалифицированно руководить капитальным строительством, осуществлять повседневный контроль за его ходом, добиваться повышения качества и снижения стоимости строительных и монтажных работ.

Большое место в докладе отведено вопросам дальнейшего улучшения организаторской и политической работы. Чтобы успешно справиться с огромными задачами, стоящими перед промышленностью и строительством Российской Федерации, партийные комитеты должны настойчиво совершенствовать методы, стиль своей работы, сосредоточить внимание на главных вопросах развития экономики, на деле приблизиться к производству, осуществлять руководство предприятиями и стройками не кампанейски, а планомерно, не вообще, а конкретно и целеустремленно.

Тов. Кириленко отмечает далее положительные стороны работы Московского, Ленинградского, Свердловского, Горьковского и Волгоградского обкомов партии, Новомосковского горкома КПСС Тульской области, Дивногорского—Красноярского края, партийного комитета Азнакаевской промышленной зоны Татарской АССР и многих других. Однако так обстоит дело не везде.

Мы должны хорошо понять, заявляет докладчик, что сейчас, когда организационные формы партийного и хозяйственного руководства приведены в соответствие с новыми задачами коммунистического строительства, особенно нужен свежий, творческий подход к организации работы партийных и хозяйственных органов.

В условиях проведенной перестройки партийных и хозяйственных органов особое значение приобретают руководящие кадры, их расстановка, идейно-политическая закалка. Перестройка позволила нам лучше расставить кадры партийных работников в соответствии с их знаниями и опытом, выдвинуть в обкомы, крайкомы, горкомы партии, промышленно-производственные парткомы много специалистов промышленности и строительства.

Особого внимания заслуживают вопросы идейного воспитания кадров. Необходимо настойчиво добиваться, чтобы каждый работник чувствовал высокую ответственность за порученное дело.

Тов. Кириленко останавливается также на вопросах нормирования труда, организации социалистического соревнования, развертывания движения за коммунистический труд, пропаганды опыта передовиков и новаторов производства, говорит о деятельности профсоюзных и комсомольских организаций, органов партийно-государственного контроля. В заключение от имени участников совещания докладчик заверяет ленинский Центральный Комитет и лично товарища Н. С. Хрущева в том, что коммунисты и все трудящиеся Российской Федерации не пожалеют сил и энергии для досрочного выполнения семилетки, успешного претворения в жизнь решений XXII с'езда КПСС и Программы партии, для построения коммунизма в нашей прекрасной стране.

* * *

Участники совещания переходят к обсуждению доклада. На трибуне — первый секретарь Ленинградского промышленного обкома КПСС **В. С. Толстиков**. Творчески решая назревшие задачи коммунистического строительства, говорит он, Центральный Комитет нашей партии осуществил революционные меры по улучшению партийного и хозяйственного руководства народным хозяйством. В новых условиях Ленинградский обком КПСС получил возможность глубже анализировать работу промышленности, строительства и транспорта, изыскивать новые резервы и решать перспективные вопросы. Ленинградская областная партийная организация основное внимание уделяет борьбе за технический прогресс, за высокую производительность труда, получение наивысших результатов с наименьшими затратами. В настоящее время на предприятиях города и области проводится массовый смотр технического уровня производства. Материалы этого смотра послужат основой для разработки перспективного плана технического прогресса на ближайшее десятилетие.

Оратор говорит, в частности, об опыте Выборгского горкома КПСС, который сумел оказать конкретную помощь ряду отстававших предприятий и вывести их из прорыва. Парторганизации учатся умению сосредоточивать главное внимание на решающих вопросах производства.

Большое место в речи тов. Толстикова было уделено работе недавно созданных производственных об'единений и роли парткомов этих об'единений в координировании деятельности парторганизаций предприятий.

В заключение, характеризуя состояние промышленного строительства, оратор говорит, что в условиях ленинградской промышленности главным направлением развития производства должны стать реконструкция и техническое перевооружение действующих предприятий.

— Вместе со всей партией Московская городская партийная организация развернула активную работу по реализации решений ноябрьского Пленума ЦК КПСС, — сказал в своем выступлении секретарь Московского горкома партии **В. А. Павлов**. — Мы яснее увидели пути использования неисчерпаемых резервов, заново оцениваем многие хозяйственные проблемы, выдвигая на первый план наиболее перспективные. Внимание кадров направляется на улучшение экономической работы во всех звеньях промышленности и городского хозяйства столицы.

Сейчас намечаются меры к улучшению использования основных производственных фондов совнархоза, прежде всего путем повышения коэффициента использования оборудования. В текущем году свыше 10 тысяч рабочих перейдут в основное производство из вспомогательного за счет его механизации.

С особой тщательностью составлен план новой техники совнархоза. В прошлом имели место факты, когда новая техника внедрялась без глубокого экономического обоснования. В результате не оправдывались вложенные средства. Теперь все малорентабельные работы отклонены.

Оратор критиковал отдельных руководителей, которые плохо изучают опыт передовых предприятий, не используют резервы.

Около одной трети промышленных предприятий Москвы находится в подчинении различных ведомств, сообщает тов. Павлов. Они производят лишь 10 процентов валовой продукции. Горком партии неоднократно предлагал об'единить и специализировать эти предприятия, что позволило бы поднять их производительность не менее чем на 20 процентов. Однако эти предложения из-за ведомственных соображений неизменно отвергаются.

Создание Средне-Волжского совета народного хозяйства, сказал в своем выступлении председатель этого совнархоза **А. Т. Шмарев**, — яркий пример специализации крупных экономических районов. Высокоразвитое машиностроение и нефть — вот два главных направления, по которым развивается промышленность совнархоза. В Ставрополе на Волге растет гигант машиностроения, который уже в ближайшие годы обеспечит оборудованием всю цементную промышленность страны.

Средняя Волга выходит на передний край борьбы за большую химию. Перспективы роста нефтехимической продукции в экономическом районе практически неограничены. В 1965 году производство синтетического спирта и метилстирола увеличится на 40 процентов, а полиэтилена, каучука, фенола, ацетона и мочевины в два—два с половиной раза. Такое развитие нефтехимии стало возможно за счет ввода в эксплуатацию крупных нефтяных месторождений в Татарии, Башкирии и Куйбышевской области.

Однако, отмечает далее тов. Шмарев, внося большой вклад в развитие химии, нефтяники имеют и серьезные недостатки. Отстает строительство газобензиновых заводов, компрессорных станций. Плохо используется природный газ.

Укрупнение совнархозов, заявляет оратор, позволило улучшить руководство промышленностью, лучше организовать переработку и добычу нефти. Несмотря на большие трудности, нефтяники средней Волги дадут сверх плана в нынешнем году сотни тысяч тонн нефти.

Слово предоставляется секретарю Дзержинского горкома партии (Горьковская область) **В. Ф. Клюквину**. Он отмечает, что после решений ноябрьского Пленума ЦК КПСС в практике работы горкома, заводских и фабричных партийных комитетов, партбюро и первичных организаций произошло много нового. Партийные комитеты стали лучше изучать производство, глубже вникать в его экономику и технику.

Промышленность нашего города, продолжает оратор, успешно выполняет государственные планы по росту производительности труда, снижению себестоимости продукции и повышению ее качества. Систематически наращиваются производственные мощности. Особенно интенсивное развитие получила химическая промышленность города. За четыре года семилетки введены в действие крупные производства анилиновых кислот, ацетона, сульфата аммония, значительно расширены мощности по производству фенола, каустических сод, жирных спиртов и другой продукции.

Однако, говорит тов. Клюквин, еще далеко не все возможности использованы предприятиями. Если привести в действие все скрытые резервы, государство может получить многие миллионы рублей прибыли.

Секретарь партийного комитета Магнитогорского комбината **Н. М. Алексеев** говорит о самоотверженном труде рабочих этого крупнейшего металлургического предприятия страны. Вся работа партийной организации комбината направлена на решение одной из главных задач, четко сформулированных Н. С. Хрущевым на ноябрьском Пленуме ЦК КПСС: резервы каждого рабочего — на службу семилетки.

Были проведены семинары пропагандистов и агитаторов, слет бригад и ударников коммунистического труда, производственно-технические декады. Во всех этих мероприятиях приняли участие десятки тысяч работников комбината, они внесли много ценных предложений.

Партийные организации стали конкретнее заниматься вопросами производства, работой цехов и хозяйств комбината. Чтобы улучшить экономические показатели, продолжает оратор, мы решили дать рабочим основы экономических знаний. Сейчас на комбинате в экономических школах занимается более 20 тысяч человек. Занятия в этих школах ведут руководящие работники комбината — от директора и до высококвалифицированного мастера.

План первого квартала выполнен на комбинате по всему металлургическому циклу. Дополнительно выданы десятки тысяч тонн руды, агломерата, тысячи тонн чугуна, стали, проката. Это главный итог деятельности нашей партийной организации после ноябрьского пленума ЦК партии, заявляет тов. Алексеев.

О борьбе строителей и монтажников Среднего Урала за своевременный и досрочный ввод новых мощностей говорит начальник главного управления по строительству в Средне-Уральском экономическом районе **П. Д. Гиренко**. В прошлом году по Свердловской и Тюменской областям введены в эксплуатацию 103 крупных промышленных об'екта. В 1963 году намечено ввести в действие 144 промышленных об'екта, из них 35 особо важных. В числе особо важных строек, вступающих в эксплуатацию в ближайшее время, — кислородно-конверторный цех в Нижнем Тагиле. Проделана большая работа по преодолению допущенного отставания на возведении конверторного цеха. Сейчас на многих сооружениях этого комплекса строительные работы сменились монтажными. Предмайские обязательства коллективами строителей и монтажников выполняются успешно. Однако строителей по-прежнему тревожит отсутствие некоторого оборудования. Мы просим ВСНХ, Госплан ускорить поставку его на строительные площадки, отмечает тов. Гиренко.

Затем оратор говорит о создании в экономическом районе своей мощной рудной базы — сооружении Качканарского горнообогатительного комбината. Он вносит предложение укрупнить проектные организации, подчинить их одному руководящему центру, иметь для отдельных экономических районов головные проектные институты, которые бы обеспечивали комплектно всей технической документацией строящиеся предприятия.

Горячий привет участникам совещания от нефтяников Башкирии передает знатный мастер буровой конторы № 1 треста «Туймазабурнефть» **Д. И. Михайлов**. Он говорит о том, как советские нефтяники самоотверженно борются за претворение в жизнь исторических решений XXII с'езда КПСС.

— За прошедший год, — сообщает тов. Михайлов, — коллектив нашей конторы пробурил сверх плана более 40 тысяч метров горных пород и добился самой большой проходки по Советскому Союзу. За эти успехи буровой бригаде, которой я руковожу, одной из первых было присвоено звание бригады коммунистического труда.

Что помогло нам достичь таких замечательных успехов? Прежде всего, продолжает оратор, — это специализация буровых бригад и форсированные режимы бурения. Раньше буровая бригада была универсальной, производила подготовку к бурению, бурение и освоение скважин. Сейчас эти работы строго разграничены.

В своей речи башкирский нефтяник ставит вопрос об улучшении качества выпускаемых заводами долот в интересах резкого повышения скоростей — бурения. Он заверяет Центральный Комитет КПСС, Советское правительство, товарища Н. С. Хрущева, что нефтяники Башкирии с честью выполнят свои социалистические обязательства на 1963 год.

Поддерживая инициативу масс, развивая все формы социалистического соревнования, говорит первый секретарь Кемеровского промышленного обкома КПСС **А. Ф. Ештокин**, областной партийной организации удалось за последнее время вызвать к жизни много новых патриотических начинаний. В области широко развернулось движение под лозунгом: «Личные резервы — делу коммунизма!». Кузнецкие металлурги явились инициаторами всесоюзного соревнования. Они решили уже в 1963 году достичь уровня производительности основных металлургических агрегатов, запланированного на конец семилетки. Коллектив Ново-Кемеровского химического комбината разработал комплекс мероприятий, позволяющих ему на существующих площадях при минимальных затратах увеличить уже в 1964 году мощность по производству капролактама в полтора раза против проектной. Эти начинания были одобрены Центральным Комитетом нашей партии.

Сегодня мы рады доложить на совещании, сообщает оратор, что эти коллективы успешно справляются со своими обязательствами. Металлурги Кузнецкого комбината перевыполнили план первого квартала по всему металлургическому циклу и дали сверх программы стали и проката значительно больше, чем намечалось обязательством. Специалисты и рабочие химического комбината в сжатые сроки освоили новое производство и дали в первом квартале 160 тонн сверхпланового капролактама. На примере этих предприятий областная партийная организация учит, как надо изыскивать и вводить в действие новые резервы.

В конце заседания 22 апреля выступает главный конструктор специального конструкторского бюро самоходных комбайнов гор. Таганрога **Х. И. Изаксон**. Он сообщает, что промышленность сельскохозяйственного машиностроения выпускает сейчас 500 типоразмеров различных машин и оборудования. А по принятому плану перспективного развития, разработанному научными учреждениями, это количество должно возрасти в ближайшие годы почти вдвое. Поэтому вопросы универсализации машин приобретают особо важное значение, как одно из основных условий технического прогресса.

Говоря о работе бюро, тов. Изаксон заявляет, что конструкторы создали единую для всей страны систему зерноуборочного комбайна. Самоходный комбайн «СК-4» выпускается как универсальная машина, которая может убирать рис, подсолнечник, масличный лен, горчицу, зернобобовые культуры, кукурузу на силос и на зерно. Сейчас идет работа над тем, чтобы решить вопрос и об уборке кукурузы в початках.

Часть своего выступления тов. Изаксон посвящает проблемам дальнейшего развития сельскохозяйственной техники. Он считает, что наиболее целесообразно создать универсальные самоходные шасси с комплектом навесных машин различного назначения. Решением этой проблемы и занимается конструкторское бюро.

* * *

МОСКВА, 23 апреля. (ТАСС). Сегодня в Большом Кремлевском дворце продолжалось Всероссийское совещание по вопросам партийного руководства промышленностью и строительством. Участники совещания обсуждали доклад члена Президиума Центрального Комитета КПСС, первого заместителя председателя Бюро ЦК КПСС по РСФСР А. П. Кириленко о задачах крайкомов, обкомов, горкомов КПСС, партийных комитетов промышленно-производственных зон по улучшению руководства предприятиями, стройками и выполнению государственных планов.

На утреннем заседании выступили первый секретарь Саратовского промышленного обкома партии **А. И. Шибаев**, секретарь парткома Ивановского меланжевого комбината **Т. П. Мочалова**, секретарь Абинского промышленно-производственного парткома Краснодарского края **И. Л. Бондарь** и другие.

По случаю национального праздника Сирийской Арабской Республики

По случаю национального праздника Сирийской Арабской Республики — дня эвакуации иностранных войск Председатель Совета Министров СССР Н. С. Хрущев направил премьер-министру Сирийской Арабской Республики Салах Эд-Дину Битару поздравительную телеграмму.

В своем ответе премьер-министр поблагодарил за поздравления и выразил надежду, что дружественные отношения, существующие между двумя нашими странами, будут развиваться и в дальнейшем на благо народов СССР и Сирийской Арабской Республики в интересах всеобщего мира.

(ТАСС).

Навстречу Пленуму ЦК КПСС

ВО ИМЯ НОВЫХ УСПЕХОВ В ТРУДЕ!

Организованно завершить учебный год в системе политического просвещения

РАССКАЗЫ ПРОПАГАНДИСТОВ

ДЕЙСТВЕННОЕ СРЕДСТВО ВОСПИТАНИЯ

Наша деревня Сопятино входит в первую производственную бригаду колхоза «Передовой», земли которого раскинулись на берегу Кубенского озера. Здесь я учительствую уже 25 лет. Знаю всех колхозников, многих учила когда-то писать, считать, любить свой озерный край. И вот уже более десяти лет занимаюсь с ними в различных кружках политического просвещения. В текущем году веду семинар по истории КПСС. Посещают семинар колхозная молодежь и сельская интеллигенция, в основном,— комсомольцы. Я считаю своим долгом привить слушателям любовь к нашей славной Коммунистической партии, преданность идеям марксизма-ленинизма.

Работа пропагандиста нелегкая. Но когда убеждаюсь, что мои слова доходят до сознания слушателей, когда вижу, с каким глубоким вниманием они изучают историю КПСС, произведения В. И. Ленина, бываю рада, что партийная организация доверила мне воспитание молодежи.

Сначала, конечно, были сомнения и у меня и у слушателей: за посильное ли дело—изучать ленинские произведения—взялись? Ведь очень немногие из участников семинара умели работать с политической литературой. Из своего опыта знаю, что, пока слушатели не научатся вести конспект, находить главные мысли в изучаемом произведении, чувствовать политическую обстановку, в которой оно было написано, — пользы от учебы будет мало. И первые два занятия мы посвятили работе с книгой. Совместно законспектировали некоторые разделы «Истории КПСС» и статью В. И. Ленина «Исторические судьбы учения Карла Маркса».

Потом уже, как говорят, дела пошли веселее. Не помню такого случая, чтобы занятия сорвались или были перенесены. И только два слушателя — одна по болезни, другая ездила на семинар в Вологду—имеют пропуски. Но и они самостоятельно изучили пройденный материал и составили конспекты.

Посмотришь на конспекты Гали Тощаковой, Оли Коноваловой, послушаешь их рассуждения, и невольно диву даешься, как много глубины в их мыслях. Всегда хорошо отвечают колхозницы Эмма Солоникова, Валя Карамышева и другие.

Занятия обычно строю так. Первый час или полтора — рассказ и задание к следующему занятию. Задание даю обстоятельно, как инструктаж, так как почти все участники семинара изучают историю КПСС первый раз, впервые знакомятся с произведениями классиков марксизма-ленинизма. А следующие час-полтора — семинарское занятие. «Молчунов» на семинарах у нас не бывает. Все обстоятельно готовятся, всех увлекает героическая история партии, созданной Лениным.

Запомнилось выступление заведующей библиотекой Капы Соколовой по работе В. И. Ленина «Крах II Интернационала». Она вскрыла причины измены партий II Интернационала делу рабочего класса, причины их падения, показала рост рабочих и коммунистических партий в наши дни, огромное влияние на умы человечества идей коммунизма.

Характерной чертой всех выступлений является то, что в них видно знание революционного прошлого нашего народа и того, как партия решает практические и теоретические вопросы в наши дни. Приведу один пример.

Учительница Ольга Лукошина изучала работу В. И. Ленина «Марксизм и восстание». Она сумела раскрыть ее содержание и показала, что рабочий класс может установить диктатуру пролетариата не только путем вооруженного восстания, но и используя парламентские формы борьбы. Выбор конкретного пути к социализму зависит не только от пролетариата, но и от степени сопротивления эксплуататорских классов.

В ее суждениях чувствуется знание материалов XX и XXII с'ездов КПСС.

Капа Соколова и Ольга Лукошина глубоко интересуются Уставом и Программой Коммунистической партии. И не только они, подобных примеров можно привести много, мы изучили в эту зиму семь глав Истории КПСС с привлечением первоисточников.

Однако хочу отметить, что мы не занимаемся начетничеством, не зубрим «от А до Б», а изучаем историю для того, чтобы лучше познать современность, быть активными строителями коммунистического общества, а не посторонними наблюдателями.

На занятиях и после занятий у нас часто заходят разговоры и споры о колхозных делах, о недостатках в развитии колхозного производства. Девушки рассказывают, что по их мнению «неладно» на фермах, в бригадах, спрашивают, как сделать лучше. Тут же договариваемся, как устранить недостатки, иногда обращаемся за помощью к совету производственной бригады.

Так возникла мысль провести рейд по животноводческим фермам. Девчата составили рейдовую бригаду. Рейд возглавила Галя Тощакова — секретарь комсомольской организации первого производственного участка, с нею были Оля Коновалова, Валя Карамышева и другие. Пришли они на Фетининскую ферму. А там—коровы не доены и не кормлены. Девушки накормили, напоили и подоили коров, привели в порядок животноводческие помещения. Стоит ли говорить, что колхозники такой проверкой остались довольны.

Почему так поступили девушки? Ведь они пришли только проверить работу других? Потому, что партия учит нас: если видишь недостатки и можешь устранить,—сделай это немедленно.

А вот еще недавний факт. В бригаде сложилось угрожающее положение с завозом минеральных удобрений. Что делать? Участники семинара предложили организовать воскресник. И в первое же воскресенье все вышли на работу. Трудились в поте лица, так как знали, что от этих удобрений зависит судьба будущего урожая, а значит, и благополучие их односельчан.

Все девушки, посещающие семинар, являются агитаторами. Они могут сказать убедительное слово и показать личный пример в труде. Изучение истории партии на них оказало большое влияние, их жизнь стала целеустремленной, кипучей.

Ф. МУРАХИНА,
руководитель семинара по истории КПСС.

Ф. М. Мурахина из колхоза «Передовой» и В. С. Филиппова из учхоза «Заря коммунизма» одни из лучших пропагандистов на селе. На методической конференции пропагандистов они были награждены Почетными грамотами партийного комитета Вологодского производственного управления.

На снимке: Ф. М. Мурахина (слева) и В. С. Филиппова.

Фото **А. Жидкова.**

Знать каждого слушателя

В кружке по изучению основ марксизма-ленинизма занимается 26 человек. Это рабочие, инженеры и служащие стеклозавода.

Формирование марксистско-ленинского мировоззрения требует серьезного и вдумчивого изучения программы, а следовательно, — настойчивого труда как от слушателей, так и от пропагандиста.

Пропагандистской работой я занимаюсь несколько лет. В прошлые годы вел кружки и семинары по политэкономии и конкретной экономике. За это время накопился некоторый опыт.

Главное, конечно, самому хорошо знать материал. Лучше всего начинать подготовку к беседе заранее, сразу же после очередного занятия. Это дает возможность просмотреть учебники, рекомендуемую литературу и без спешки законспектировать их.

Конспектирование помогает более глубоко усвоить и запомнить прочитанное, подобрать интересные примеры, цифры, факты.

Стараюсь увязать изучаемый материал с жизнью и деятельностью коллектива завода.

Для примера коротко расскажу, как проходило у нас в кружке изучение темы «Материалистическая диалектика». Было три занятия, шесть часов. Первые два занятия проходили следующим образом. Мною был дан план, т. е. основные вопросы темы, рекомендована литература, прочитана лекция с охватом всех основных вопросов. Предупредил слушателей, что третье занятие будет семинарским.

На семинарском занятии по вопросу «Диалектика и метафизика — два противоположных метода познания» выступила Е. Н. Басова, которая хорошо изложила суть темы. Ее дополнили И. Н. Герасичев и Е. М. Воронина. Я обобщил материал, уточнил выступления товарищей.

По второму разделу «О всеобщей связи и обусловленности явлений» выступили В. Н. Смирнов, И. В. Кропачев, М. М. Померанцев, И. Н. Рысев, дополняя один другого.

Выступавшие на интересных примерах показали обусловленность явлений в природе и обществе.

Оживленным был разговор о том, как проявляются необходимость и случайность применительно к нашему заводу. Закономерностью у нас является непрерывное совершенствование и рост производства. За послевоенный период выпуск стекла без существенного расширения производственных площадей увеличился в семь раз. При этом повысилось качество продукции.

В конце занятия я подвел итоги, отметил лучшие выступления и отдельные недостатки.

Таким же образом проходят занятия и по другим темам.

В ходе занятий ставлю перед слушателями вопросы и стремлюсь к тому, чтобы они полностью в них разобрались. Даю возможность высказаться всем желающим. А затем подвожу итог, обобщаю выступления и отмечаю ошибки, если они имели место. Никогда не ухожу от ответов на острые вопросы, если они и не по теме занятия.

Для того, чтобы уверенно ответить на любой вопрос, приходится постоянно следить за периодической литературой. Очень важно вызвать интерес к изучаемой теме. Приходится учитывать индивидуальные особенности слушателей. Малоактивных спрашиваю чаще.

Некоторым даю задание подготовить к следующему занятию отдельные вопросы более глубоко. Добиваюсь, чтобы изучали рекомендуемую литературу и конспектировали ее.

С уверенностью могу сказать, что политическая учеба помогает слушателям кружка производительнее трудиться, активно участвовать в общественной работе.

У людей, которые занимаются в кружке, чувствуется глубокая убежденность в правоте идей марксизма-ленинизма. Слушатели сами несут живое слово в массы. Большинство их—хорошие производственники, активно участвуют в общественной жизни завода. Коммунисты И. В. Кропачев и В. Н. Смирнов избраны секретарями цеховых парторганизаций, И. М. Хробостов — один из лучших рационализаторов завода.

Слушатели И. Н. Рысев, И. Н. Герасичев, А. А. Алексеев работают агитаторами в цехе. И. В. Клюквин, И. Н. Герасичев, А. В. Морозова, Е. М. Воронина избраны депутатами поселкового Совета, а Е. Н. Басова—депутатом районного Совета депутатов трудящихся.

В. И. Ушаков руководит цехом, который борется за звание коллектива коммунистического труда.

Некоторые слушатели, например, И. М. Хробостов, И. Н. Герасичев, А. В. Морозова, И. В. Клюквин и другие, выросли настолько, что и сами могут быть пропагандистами.

И. ЩЕРБАКОВ,
руководитель кружка основ марксизма-ленинизма Чагодощенского стеклозавода.

НА ПРИМЕРАХ, ВЗЯТЫХ ИЗ ЖИЗНИ

Четвертый год работаю я пропагандистом. Стараюсь строить занятия так, чтобы они проходили с пользой для слушателей, расширяли их политический кругозор. Вводный рассказ и собеседование ценны, если пропагандист сумеет втянуть в них слушателей. Оживляют занятие наглядные пособия, использование пословиц и поговорок, привлечение художественной литературы.

Моя главная забота — поднять качество занятий, их идейное содержание. Готовясь по каждой теме, я изучаю прежде всего труды классиков марксизма-ленинизма, решения и материалы XXII с'езда КПСС. Никогда не пренебрегаю фактами из жизни завода. Надо их умело подать, дать правильную оценку. Тогда пропагандистская работа будет носить злободневный и наступательный характер.

Некоторые спросят, мол, на кого же наступать? Большинство людей в каждом коллективе правильно понимает внутреннюю и внешнюю политику Советского Союза.

Верно. И тем не менее еще можно встретить людей с отсталыми настроениями, которые из-за недостатков, имеющих временный, частичный характер, не видят больших успехов нашей страны. Такие легко поддаются влиянию буржуазной идеологии. А разве нечестность, рвачество, индивидуализм — не проявление буржузной идеологии?

При изучении темы «Партия — вдохновитель и организатор развернутого строительства коммунистического общества» я поставил цель—развенчать потуги приспешников капитализма. В беседе показал огромные достижения в развитии экономики и культуры нашей страны. А говоря, что дает коммунизм отдельному человеку, сослался на факты из нашей заводской жизни, привел такой пример. На заводе работает П. А. Аверин. Это простой рабочий. У него шестеро детей. Ему дана прекрасная коммунальная квартира. Все дети учатся. На нашем заводе таких примеров достаточно. Ну, а сколько многосемейных рабочих в капиталистических странах могут сказать, что они живут в дешевых, благоустроенных квартирах и могут дать всем своим детям образование?

Пропагандист не имеет права проходить мимо таких явлений, когда человек с прохладцей относится к делу, стоит в стороне от общественной жизни. В хорошем коллективе не должно быть воздержавшихся. Ты должен сказать или «да», или «нет».

В тендерном цехе работает Юрий Смирнов. Парень грамотный, окончил среднюю школу. Но к работе относился плохо, не выполнял даже норм. Сторонился коллектива. Я побеседовал с тов. Смирновым, пригласил его на занятия кружка. Посещение кружка сблизило его с передовыми рабочими, а изучение истории КПСС сделало его жизнь осмысленной, целеустремленной. Теперь Юрий Смирнов является одним из лучших слесарей.

Еще приведу пример. Молодые рабочие из бригады В. И. Рюмина трудились безупречно. Но в общественной жизни не принимали никакого участия. Мы работаем хорошо, рассуждали они, а до других нам дела нет. Это гнилая психология. Советскому человеку она не подходит. Я стал чаще наведываться в эту бригаду, заводил беседы с рабочими о производстве, об их жизни, узнавал наклонности, стремления. Потом порекомендовал посещать кружок. Они согласились.

Бригада В. И. Рюмина стала работать лучше. А молодые рабочие теперь являются активными участниками общественной жизни. На рабочих и профсоюзных собраниях не отмалчиваются, не проходят мимо недостатков, помогают руководителям цеха устранять их.

Мне кажется, задача пропагандиста в том и состоит, чтобы выращивать активных строителей коммунизма. Это тоже вид наступления в пропагандистской работе.

Думаю, что итоговые занятия пройдут у нас организованно.

В заключение хочется высказать свое мнение об организационной стороне занятий в системе политпросвещения. В моем кружке 13 слушателей. Все они из разных бригад, из разных смен. Изучаемые темы приходится нередко дублировать. Это создает известные трудности. Мне кажется, что в будущем учебном году надо кружки и начальные экономические школы создавать по сменам. Тогда посещаемость будет лучше, а пользы от занятий больше.

Л. ШИГАРЕВСКИЙ,
пропагандист кружка по истории КПСС на Вологодском паровозо-вагоноремонтном заводе.

«Повышение производительности общественного труда — вот мерило нашего прогресса и важнейший источник роста уровня жизни людей. Всякая иная постановка вопроса — пустая маниловщина».

Н. ХРУЩЕВ.

С ЗАНЯТИЙ УНИВЕРСИТЕТА — В КОЛХОЗЫ

В Никольском Доме культуры Никольского производственного управления состоялось очередное занятие университета сельскохозяйственных знаний. На него собрались председатели колхозов, секретари партийных организаций, бухгалтеры, специалисты сельского хозяйства и партийно-советские работники. Занятие проводила экономист колхоза «Завет Ильича» Череповецкого производственного управления Е. А. Муранова. Она рассказала о тех выгодах, какие дал хозрасчет их хозяйству, поделилась опытом организации хозрасчета в бригадах и на фермах.

Через несколько дней члены партийного и советского актива уехали в колхозы, чтобы применить полученные знания на практике—помочь организовать в каждой артели хозяйственный расчет.

Л. ФРОЛОВ.

Колхозный кабинет политпросвещения

В колхозе «Красное знамя» Велико-Устюгского производственного управления третий год работает на общественных началах кабинет политического просвещения. Руководит им член КПСС, учительница-пенсионерка Александра Михайловна Мелентьева. Ее активные помощники—члены методического совета. Их пять человек. Обязанности распределены с учетом теоретической подготовки. Одни являются консультантами по истории КПСС, другие—по экономике сельскохозяйственного производства, третьи—по вопросам текущей политики.

Постепенно актив кабинета политпросвещения расширялся. Ныне в его работе участвуют многие пропагандисты и агитаторы, всего 25 человек. Это общественники, которые умело, с любовью ведут пропагандистскую и агитационно-массовую работу среди колхозников.

Партком позаботился, чтобы кабинет политпросвещения имел хорошее, оборудованное помещение, наглядные пособия. В просторной комнате на центральном месте большой стенд «Наши маяки». Другой стенд знакомит с планом развития колхоза в пятом году семилетки. Оформлен «Уголок пропагандиста», где имеются учебные планы, политическая, методическая и справочная литература по темам, в соответствии с учебными планами и программами. Этим делом занимается тов. Голубева.

Деятельность кабинета политического просвещения обширна и разнообразна—это помощь пропагандистам, агитаторам, лекторам, обобщение и распространение лучшего опыта пропагандистской и агитационно-массовой работы, подбор литературы и фактического местного материала, подготовка наглядных пособий.

Работа кабинета политпросвещения организована по плану. Планы составляются на квартал с учетом запросов и предложений пропагандистов, агитаторов, лекторов, слушателей кружков политического просвещения.

Члены методического совета и тов. Мелентьева часто бывают на занятиях пропагандистов, анализируют их работу. Лучшими пропагандистами в колхозе являются А. М. Грушин, З. С. Зорина. Они стремятся к тому, чтобы каждый слушатель глубоко понял изучаемый материал, разобрался в том, как лучше применить полученные знания в своей работе, научился видеть недостатки и устранять их. В ходе занятий они умело увязывают теоретические положения с жизнью и делами своего колхоза, используют наглядные пособия. Опыт работы тт. Грушина и Зориной методический совет обобщил и распространил среди пропагандистов колхоза.

Постоянной заботой кабинета политпросвещения является помощь агитаторам. Для них готовим материалы, проводим инструктивные совещания и консультации. Регулярно проводят с пропагандистами и агитаторами беседы и доклады секретарь парторганизации А. И. Усов, председатель колхоза А. Ф. Зайцев. Из этих бесед слушатели узнают о текущих задачах и выполнении планов развития сельскохозяйственного производства, о ходе соревнования бригад и ферм, о методах работы и успехах передовиков.

Агитационно-массовая и пропагандистская работа способствуют развитию трудовой инициативы и политической сознательности колхозников. Об этом красноречиво свидетельствуют итоги хозяйственной деятельности, рост продуктивности общественного стада. Например, в 1962 году производство молока возросло на 1700 центнеров, средний надой молока на корову увеличился на 280 килограммов. А за первый квартал текущего года производство молока поднялось, в сравнении с первым кварталом прошлого года, на 340 центнеров.

Организуя массово-политическую работу с колхозниками, кабинет политического просвещения вносит серьезный вклад в развитие колхозного производства и дальнейший под'ем экономики артели. Но, чтобы этот вклад был значительнее, надо больше и лучше заниматься пропагандой передового опыта. В прошлые годы на лето кабинет политпросвещения свертывал свою работу. Это ошибочно. Надо изменить формы работы, приблизить кабинет к фермам, полевым станам, то есть сосредоточить устную и наглядную агитацию там, где будут решаться судьбы урожая, выполнения плана развития животноводства, увеличения производства продуктов полеводства и животноводства.

Сейчас усилия активистов кабинета политпросвещения направлены на то, чтобы успешно, организованно завершить учебный год в кружках и семинарах, поднять идейное содержание пропаганды и агитации, их действенность. Провели инструктивное совещание пропагандистов, договорились о всех вопросах, связанных с подготовкой и проведением итоговых занятий.

Нас радует, что предстоящий Пленум ЦК КПСС будет обсуждать вопросы идеологической работы. Мы сделаем все для того, чтобы встретить Пленум новыми успехами в труде и в коммунистическом воспитании тружеников села.

В. СТАРОСТИН,
заведующий кабинетом политпросвещения при парткоме Велико-Устюгского производственного управления.

ТЕМА ЗАНЯТИЙ — РЕНТАБЕЛЬНОСТЬ

В КРАСНОМ УГОЛКЕ ткацкой фабрики Вологодского льнокомбината человек 10—12. Они сидят за столом в ожидании занятий, перелистывают книги, обмениваются мнениями, как закончилась смена, сколько выработано полотна сверх плана.

— А есть ли брак? — спрашивает пропагандист М. Г. Нечаев.

— Сегодня не было, но второй сорт есть, правда, немного, — отвечает работница.

— Вот теперь мы и поговорим, какое значение имеет качество продукции для комбината. Наша тема сегодня — «Пути повышения рентабельности социалистического предприятия», — говорит пропагандист, начиная рассказ.

М. Г. Нечаев—инженер-экономист конструкторского бюро. Длительное время работал на прядильной фабрике, знает и ткацкое производство, его экономику. Перед занятиями он бывает в цехе, где трудятся его слушатели, сам наблюдает и от мастеров знает, кто как работает. Поэтому рассказ его насыщен примерами из фабричной жизни.

Он подробно рассказал о себестоимости продукции, об основных путях повышения рентабельности предприятия. В ходе изложения темы старался вызвать на разговор слушателей.

— Как вы думаете, за счет чего могут ткачихи поднять рентабельность комбината?

— Чем меньше брака, — отвечает Галина Антонова, — тем ниже себестоимость полотна, от снижения себестоимости повышается доходность.

— Если мы всю продукцию будем давать первым сортом, накопления также увеличатся, — вступает в разговор Нина Башмакова. Она вырабатывает полотно только первым сортом.

Зарядчица Клава Манерова рассказала, что много поступает из приготовительного отдела бракованной пряжи, поэтому велики отходы пряжи.

— Правильно. Улучшение качества продукции ведет к повышению рентабельности предприятия, — делает заключение пропагандист и подтверждает новыми фактами.

За 10 метров бортовки первого сорта льнокомбинат получает 10 рублей 15 копеек, а за такое же количество бортовки второго сорта — 9 рублей 95 копеек. Если ткачиха дала второго сорта тысячу метров, комбинат потерял 20 рублей.

Одна девушка смущенно опускает голову. Хотя ее фамилия и не названа, но чувствуется, что у нее качество полотна неважное.

А пропагандист уже об'ясняет, сколько можно предотвратить убытков, если ликвидировать простои вагонов, дальние перевозки льна, если улучшить эксплуатацию машин, качество их ремонта, если везде заменить ручной труд машинным.

— А знаете ли вы, во сколько обходится комбинату один киловатт электроэнергии?

— Я не знаю, не задумывалась над этим. Дома плачу по четыре копейки, — говорит одна ткачиха.

М. Г. Нечаев не случайно задал такой вопрос. На фабрике кое-где непроизводительно расходуют электроэнергию. И работницы поняли, что они, не желая того, наносят ущерб всему коллективу.

Пропагандист обращается к примерам, к фактам, которые раскрывают, что каждый рабочий, инженер, мастер заинтересован в повышении рентабельности комбината.

В прошлом году комбинат получил примерно 6 миллионов рублей прибыли, из них более 200 тысяч рублей сверхплановой. Из всей прибыли в фонд предприятия отчислено более 140 тысяч рублей. Из них 30 процентов пойдет на расширение производства, 40 процентов на жилищное и культурно-бытовое строительство и 30 процентов на социально-культурные мероприятия, в том числе на премирование лучших работников.

Пропагандист обратил внимание на эти факты, как на материальные стимулы к труду. Он рассказал о хозрасчете и его задачах. Дал задание, что подготовить к следующему занятию.

Занятие обычное, рядовое. Есть даже недостатки. Пропагандист не сказал слушателям, какое важное значение придает Центральный Комитет КПСС борьбе за рентабельность предприятий. Надо было использовать доклад Н. С. Хрущева «Развитие экономики СССР и партийное руководство народным хозяйством». Увлекшись местным материалом, Нечаев, не смог дать должного политического обобщения. На занятии не было наглядных пособий. А можно бы составить таблицы и диаграммы из отчетных данных, которыми располагал пропагандист. Наглядные пособия оживили бы занятие.

И, тем не менее, занятие прошло с пользой. Ткачихи узнали много нового, по-иному стали смотреть на обыденные, ранее не замечавшиеся факты. Они задумались над тем, как работают: с прибылью или «проедают общественные средства».

— Я раньше не знала экономики, — рассказывает одна ткачиха. — Посещение начальной экономической школы помогло мне взглянуть на свой труд так, как учит этому Коммунистическая партия.

С мнением Нины Башмаковой согласны и другие ткачихи. Они стали лучше видеть недостатки, и, свои и подруг, и сообща устранять их. В марте бригада Тамары Багаевой завоевала первенство в социалистическом соревновании. Ткачихи дали 27000 метров полотна сверх плана. Из них первым сортом—более 99 процентов.

Несомненно, сыграли свою роль знания, полученные ткачихами в начальной экономической школе.

М. ТОМИЛОВ.

Жизненная сила ленинских идей

БУДАПЕШТ Трудящиеся Венгрии торжественно отметили 93-ю годовщину со дня рождения вождя международного пролетариата В. И. Ленина. Во многих городах страны состоялись торжественные собрания. В праздничном митинге в Сольноке приняли участие ветераны Венгерской Советской Республики 1919 года, трудящиеся предприятий, учреждений и кооперативов.

22 апреля в Доме культуры Будапештской швейной фабрики имени 1 Мая состоялось собрание общественности венгерской столицы, посвященное 93-й годовщине со дня рождения В. И. Ленина. С докладом о жизни и революционной борьбе Владимира Ильича выступил ветеран рабочего движения, член ЦК Венгерской социалистической рабочей партии Эндре Шик.

РАНГУН «Гением Ленина создано первое в мире социалистическое государство. Оно ознаменовало торжество социализма на земле», —заявил здесь на собрании, посвященном ленинским дням, ветеран национально-освободительного движения Бирмы Бо По Кун.

Собрание было организовано бирмано-советским обществом дружбы и культурных связей.

«Ленин,—сказал Бо По Кун,—всегда решительно выступал против колониализма. Идеи Ленина, друга угнетенных народов, вождя рабочего класса, вдохновляют движение за свободу и независимость. Ныне в мире торжествует ленинская политика мира. Все люди, борющиеся за независимость, социализм, мир и дружбу, произносят имя Ленина. Они навечно хранят его в своих сердцах».

Собрания, посвященные ленинским дням, прошли в других городах Бирмы.

БЕРЛИН Как большую и чрезвычайно важную дату в истории международного рабочего движения отметили трудящиеся ГДР 93-ю годовщину со дня рождения В. И. Ленина. Под заголовком: «Вперед, по ленинскому пути» газета «Нейес Дейчланд» подготовила специальную полосу, посвященную жизни и деятельности Владимира Ильича.

Всемирно-историческое значение и научная глубина выдвинутых В. И. Лениным и осуществленных ныне на практике идей, гениальное предвидение будущего, отмечает газета, становятся особенно наглядными при сравнении с сегодняшним днем. В этой связи газета указывает на ленинский принцип мирного сосуществования между государствами с различным общественным строем и ленинскую политику мира, которые являются исходным моментом в отношениях Советского Союза и других стран социалистического лагеря со странами капиталистического мира.

ПХЕНЬЯН Здесь состоялось торжественное собрание представителей общественности корейской столицы, посвященное 93-й годовщине со дня рождения В. И. Ленина.

В президиуме собрания были заместители председателя Центрального Комитета Трудовой партии Кореи Ким Чан Ман, Ли Хе Сун и Пак Кым Чер, заместители председателя кабинета министров КНДР Нам Ир, Тен Дюн Тхэк, а также другие руководящие деятели Трудовой партии Кореи и правительства КНДР.

С докладом на торжественном собрании выступил председатель Пхеньянского городского комитета Трудовой партии Кореи Хо Сок Сон.

БЕЛГРАД 93 года назад родился В. И. Ленин, величайший революционер нашего времени, основатель первого социалистического государства, гениальный теоретик научного социализма, вождь и учитель трудящихся всего мира, пишет в редакционной статье газета «Борба».

Сейчас, отмечает газета, когда идеи и наука ленинизма завоевывают умы все новых миллионов людей, успешно воплощаясь в строительстве социализма в ряде стран мира, мы с радостью вспоминаем великую жизнь В. И. Ленина, которую он посвятил делу рабочего класса и строительству социализма.

ВАРШАВА Трудящиеся Польши торжественно отметили 93-ю годовщину со дня рождения В. И. Ленина. На предприятиях и в учреждениях, в госсельхозах и школах прошли ленинские вечера.

6 тысяч человек, в том числе 50 делегаций рабочих Краковского воеводства, собрались на митинг у памятника В. И. Ленину в Поронино. К подножию памятника возложены многочисленные цветы и венки.

Во многих городах страны открыты выставки, посвященные Владимиру Ильичу.

ТОКИО «Великая жизненная сила идей В. И. Ленина, творчески применившего в условиях эпохи империализма и пролетарских революций созданную Марксом и Энгельсом революционную теорию коммунизма, неоспорима. Доказательством великих ленинских научных предвидений является образование могучей системы социализма, рост рабочего и коммунистического движения во всех странах мира»,—пишет газета «Акахата» в редакционной статье, посвященной 93-й годовщине со дня рождения создателя первого в мире социалистического государства В. И. Ленина.

В день знаменательной даты мы с гордостью отмечаем, указывает «Акахата», что на широких просторах Европы, Азии и даже Америки созданы социалистические государства с общим числом населения более одного миллиарда человек. В этот день во главе миллионных народных масс, выступающих за мир, независимость, демократию и социализм, стоят 90 коммунистических и рабочих партий, насчитывающих в своих рядах более 40 миллионов членов. Характерной чертой, определяющей историческое развитие современного общества, указывает газета, является мировая социалистическая система, процветание которой озаряется великим учением марксизма-ленинизма. «Акахата» подчеркивает, что никакие попытки американского империализма в его идеологическом наступлении на марксизм-ленинизм не смогут сломить или уменьшить титаническую силу великого всепобеждающего революционного учения, неразрывно связанного с жизнью, развивающегося с развитием жизни и ее новым дыханием.

БАМАКО Корреспондент ТАСС Р. Серебрянников передает:

В адрес посольства СССР в Республике Мали получено письмо, написанное по-русски, от служащего национальной авиакомпании «Эр-Мали» Сисоко Фатамба, в котором говорится:

«Нашему дорогому другу Никите Сергеевичу Хрущеву, Председателю Совета Министров СССР.

Дорогой Никита Сергеевич!

По случаю 93-й годовщины со дня рождения нашего незабываемого и дорогого друга и брата Владимира Ильича Ульянова-Ленина народ Мали поздравляет Вас и народы Советского Союза и желает Вам и советскому народу счастья, здоровья и успехов».

Корреспондент ТАСС встретился с Сисоко Фатамба, который сказал: я решил написать письмо Никите Сергеевичу Хрущеву, движимый братскими чувствами дружбы и любви к советским людям, народам Советского Союза—верному другу народов Африки.

XX век—век триумфа идей Ленина, идей социализма. Вождь трудящихся всего мира бесстрашно повел русских рабочих и крестьян на штурм царизма, на строительство новой жизни, на создание общества, где нет эксплуатации человека человеком.

Невиданный расцвет социализма привел, в частности, к космическим полетам Гагарина, Титова, Николаева и Поповича, прославивших своим подвигом советский народ в веках.

В Африке знают и любят Ленина, читают его произведения. С каждым днем африканцев, читающих Ленина, становится все больше.

Идеи Ленина, которые привели русский народ к победе Великой Октябрьской социалистической революции, оказывали и продолжают оказывать колоссальное влияние на народы Африки. Они помогают нам, трудящимся Мали, выполнять пятилетний план республики, строить социализм, выбор в пользу которого сделан партией Суданский союз, всем народом Мали. (ТАСС).

ШАХМАТЫ

ТРИНАДЦАТЬ— РОКОВОЕ ЧИСЛО?

Своеобразный рекорд скорости установили 22 апреля в начале тринадцатой партии Ботвинник и Петросян. На первые пятнадцать ходов претендент, игравший белыми, потратил всего пятнадцать минут. Чемпион мира принял вызов и, хотя был обороняющейся стороной, на каждый свой ответ расходовал не больше двух—трех минут. Соперники молниеносно разыграли новоиндийскую защиту-дебют, который уже встречался в третьем туре матча.

На девятом ходу Петросян смелым выпадом пешки пытался захватить центр доски. Однако вскоре «перекрестный огонь» превратил центральные поля в нейтральную, свободную от фигур, зону. Буря временно сменилась затишьем.

Стремясь вновь найти уязвимые места в обороне противника и усилить свою позицию, Петросян продумал над 16-м ходом почти сорок минут. Однако самые интересные события наступили через некоторое время, когда Ботвинник на 23-м ходу предложил противнику жертву пешки. Осторожный Петросян остался верен себе и отказался от дара, сулившего острую схватку. Но на следующем ходу чемпион мира второй раз предложил жертву другой пешки. Положение на доске явно обострилось. Инициативу захватил Ботвинник, создавший опасные угрозы белому королю. В дальнейшем Петросяну удалось разменом ферзей ликвидировать эти угрозы. Возникло окончание, где с каждой стороны осталось по коню и по четыре пешки. Партия осталась неоконченной. Сорок первый ход записал Петросян.

23 апреля тринадцатая партия по предложению Ботвинника на 54 ходу признана ничьей. (ТАСС).

СЕРЬЕЗНОЕ ПОРАЖЕНИЕ АДЕНАУЭРА

БОНН, 23 апреля. (ТАСС). На состоявшемся вчера вечером заседании правления парламентской фракции ХДС-ХСС обсуждался вопрос о преемнике Аденауэра на посту канцлера ФРГ.

Как сообщает агентство ДПА со ссылкой на достоверные источники, большинство членов правления высказалось за выдвижение на пост канцлера министра хозяйства ФРГ Эрхарда. Как известно, 87-летний Аденауэр осенью этого года должен уйти со своего поста.

Принятию решения о назначении преемника Аденауэра предшествовали многочасовые дебаты. Заседание происходило при закрытых дверях. Как явствует из сообщения агентства ДПА, решение было принято вопреки Аденауэру, которому не удалось добиться отсрочки рассмотрения вопроса о преемнике. На протяжении последних месяцев Аденауэр решительно выступал против кандидатуры Эрхарда и добивался продления срока своего канцлерства.

7-й американский флот концентрируется в Сиамском заливе

ВАШИНГТОН, 23 апреля. (ТАСС). Соединенные Штаты решили направить в район Сиамского залива соединения 7-го американского флота.

Заявление об этом было сделано вчера официальными представителями Пентагона.

Эти представители утверждают, что данная мера является якобы «чисто предупредительной».

Агентство Ассошиэйтед Пресс заявляет более откровенно, что посылка дополнительных соединений 7-го американского флота в район Сиамского залива имеет своей целью продемонстрировать «большое беспокойство» Соединенных Штатов в связи с последними событиями в Лаосе.

Некоторые соединения 7-го американского флота уже находятся в этом районе.

Как сообщает АП, высокопоставленные американские представители заявили сегодня, что не исключена возможность посылки американских войск в Таиланд, граничащий с Лаосом.

Революционным путем

НЬЮ-ЙОРК, 23 апреля. (ТАСС). В провинции Куско (Перу) отряды вооруженных крестьян захватывают помещичьи имения и делят землю среди жителей.

В эту провинцию, сообщает из Лимы агентство ЮПИ, спешно переброшены резервные полицейские части.

ВСЕОБЩАЯ ЗАБАСТОВКА— ответ на преступление палачей

ПАРИЖ, 22 апреля. (ТАСС). «Своей огромной жертвой Хулиан Гримау расширил путь к установлению такого демократического строя, при котором всем испанцам будет обеспечена жизнь и свобода»,—под таким заголовком газета «Юманите» опубликовала сегодня заявление генерального секретаря Коммунистической партии Испании Сантьяго Каррильо в связи с казнью франкистскими палачами в Мадриде мужественного борца за свободу испанского народа, члена ЦК Коммунистической партии Испании Хулиана Гримау.

Генеральный секретарь Испанской компартии отмечает, что это подлое преступление воскрешает в памяти времена гражданской войны и тот послевоенный период, когда по приказу Франко было расстреляно двести тысяч испанцев.

В Испании и во всем мире, говорит Каррильо, вздымается волна возмущения и гнева против тех, кто совершил это чудовищное убийство.

Отметив, что с решительными требованиями отменить казнь Гримау выступили представители всех политических, идеологических и религиозных течений, Сантьяго Каррильо подчеркивает, что теперь исключительно важное значение приобретает движение различных слоев общественности в самой Испании. Не только трудящиеся города и деревни, не только прогрессивная интеллигенция и студенты—вся Испания горит возмущением против убийц Гримау. Видные ученые и адвокаты, военные, чиновники и деятели церкви во главе с самим кардиналом—Примасом тщетно пытались вовремя остановить безумие франкистов. Движение за спасение жизни Гримау усилило тенденцию к национальному примирению. Обнаружились новые точки сближения, новые возможности соглашения, выявились новые союзники.

Мы убедились, продолжает генеральный секретарь Испанской компартии, что мы сильнее, чем мы думали, и, говоря это, мы имеем в виду не только нашу партию—мы говорим о всех испанцах доброй воли.

Всем тем людям, которые не колеблясь предприняли попытки предотвратить преступление, коммунисты говорят: вот вам наша рука, честная и благородная рука, такая же, как рука Хулиана Гримау, пойдемте же вместе к созданию цивилизованного, современного, демократического общества.

Генеральный секретарь Коммунистической партии Испании призывает все силы испанского народа извлечь решающие выводы из этого преступного деяния франкистских властей, окончательно отмежеваться от этого режима и поставить его вне нации.

Многие спрашивают, продолжает Сантьяго Каррильо, как осмелился Франко бросить такой наглый вызов Испании и всему миру? Он сделал это не потому, что стал сильнее, а потому, что испытывает страх, потому, что он видит, что обречен на исчезновение.

Нет, Франко не знает, что он именно сделал, убив Гримау: своим преступлением он сплотил в борьбе против своего режима такие огромные силы, что недалеко то время, когда он сам заплачет кровавыми слезами.

На вопрос, как покарать убийц Гримау, который сейчас задают трудящиеся Испании, Компартия отвечает: готовить всеобщую забастовку, вкладывая в нее всю волю, всю энергию, всю боеспособность. Всеобщей забастовкой мы отомстим за Гримау. Мы вложим все силы, весь переполняющий нас гнев, чтобы быстро организовать и успешно провести эту забастовку.

Мы отомстим за это преступление, установив в Испании гуманный, демократический строй, который покончит с духом гражданской войны и с кровавыми репрессиями и обеспечит жизнь и свободу всем испанцам, независимо от их взглядов и убеждений.

Заявление государственного секретаря США

НЬЮ-ЙОРК, 23 апреля. (ТАСС). Выступивший вчера на собрании экономического клуба Нью-Йорка государственный секретарь США Дин Раск заявил, что американское правительство не намерено сокращать военную помощь режиму Нго Динь Дьема в Южном Вьетнаме. В то же время он указал, что Соединенные Штаты не могут рассчитывать «на быструю победу» в этом районе.

Коснувшись положения в Карибском море, Раск предостерег представителей определенных кругов Соединенных Штатов, которые, по его словам, считают, что, размахивая ракетами, США могут «намертво свалить другую сторону» в конфликте. Вторжение на Кубу или другой акт войны, сказал Раск, будут связаны с огромным риском. Если есть люди, не верящие, что в такой ситуации имеется риск, заявил Раск, то они должны отказаться от своих иллюзий.

Остановившись далее на событиях в Лаосе, государственный секретарь США говорил о необходимости соблюдения женевских соглашений, касающихся этой страны.

ЛЕСТЕР ПИРСОН ПРИНЕС ПРИСЯГУ

ОТТАВА. (ТАСС). Лидер либеральной партии Лестер Пирсон принес присягу в качестве нового премьер-министра Канады. Сразу же после этого он заявил, что Канада приобретет ядерные боеголовки для своих вооруженных сил.

НА ПРЕЖНЕМ ТЕХНИЧЕСКОМ УРОВНЕ

В течение трех дней в спортивном зале общества «Труд» проходили соревнования волейболистов. Первыми вступили в борьбу за звание сильнейших команды средних специальных учебных заведений.

Как и следовало ожидать, среди юношеских команд победу завоевали прошлогодние чемпионы—студенты Череповецкого лесомеханического техникума. Они без особого труда выиграли все партии во встречах с волейболистами Сокольского целлюлозно-бумажного, Вологодского строительного и Тотемского лесомеханического техникумов. Не явилась неожиданностью и победа девушек Сокольского целлюлозно-бумажного техникума. Они также провели все встречи без единого поражения.

Плохо подготовились юноши Тотемского и девушки Череповецкого лесомеханических техникумов. Они оказались на последних местах.

Прошедшие соревнования показали, что в учебных заведениях слабо поставлена учебно-тренировочная работа волейбольных секций.

Затем в борьбу за приз спортивного зала общества «Труд», учрежденный в честь Дня космонавтики, вступили одиннадцать мужских и семь женских команд коллективов физкультуры и спортивных обществ. Игры проводились по олимпийской системе. В финальных соревнованиях встретились сильнейшие волейболисты области—м... ские команды Че... повецкого металл... гического завода спортивного общ... ва «Спартак». Они ... грали пять партий. ... беду одержала ком... да металлургов. Ж... ская команда эт... же клуба со сче... 3:0 нанесла пора... ние спортсменкам ... логодского педин... тута.

Нынче значител... увеличилось колич... во команд, участв... щих в розыгрыше, ... мастерство их ... прежнему оста... очень низким. ... особенно заметно ... линии нападения. З... тели не увидели к... сивых приемов и з... лых тактических ко... бинаций даже у л... ших команд.

В. КУЗИЧЕВ.

На ринге боксеры „Трудовых резервов"

В Вологде три дня продолжались соревнования боксеров на первенство спортивного общества «Трудовые резервы», проводимые в зачет летней спартакиады учебных заведений областного управления профессионально-технического образования. В них принимали участие более шестидесяти спортсменов-победителей предварительных боев на ринге в училищах и на матчевых встречах с боксерами других обществ.

В результате упорной борьбы за первенство в командном зачете по... да присуждена спортсменам проф... сионально-технического училища № ... города Череповца. На втором ме... боксеры Череповецкого училища № ... третье место присуждено кома... профессионально-технического учи... ща № 5 города Вологды.

В личном первенстве в своих ... совых категориях победили волог... не Г. Чечерин и Ю. Савичев, череп... вецкий спортсмен А. Адяев и други...

Н. ВАСИЛЬЕВ.

НАГРАДЫ ПОЖАРНЫМ

Сотни тружеников колхозов и совхозов нашей области активно участвуют в работе добровольных пожарных дружин. В связи с 45-летием со дня подписания В. И. Лениным декрета Совета Народных Комиссаров «Об организации государственных мер борьбы с огнем» исполком областного Совета депутатов трудящихся за хорошую работу по предупреждению пожаров наградил Почетными грамотами 32 человек. Среди них начальники добровольных пожарных дружин колхозов: «Победа» Бе... зерского района—А. Л. Моке... «Большевик» Тотемского район... Г. К. Алыков, «Родина» Черепове... кого района—И. П. Горбунов, ч... пожарной дружины совхоза «К... ротыгино» Грязовецкого райо... Б. В. Гудков и другие.

ЮНЫЕ ОПЫТНИКИ

Оживленно на областной ст... ции юных натуралистов и опытн... ков. Здесь занимается боль... двухсот мальчиков и девочек. С... час они изучают агротехнику п... дово-ягодных культур, готовят и... вентарь. Прививка яблонь, р... множение крыжовника и сморо... ны, выведение новых сортов ... семян—вот ближайшие планы р... боты юннатов.

В распоряжение членов круж... по изучению растениеводства от... дено полгектара земли. Реб... проведут интересные опыты. Бо... шой практический интерес пр... ставляют смешанные посевы к... курузы с бобами и весенний по... яровых с озимыми.

Наблюдения проводят кроли... воды и птицеводы станции.

А. МАКАРОВА.

В УНИВЕРСИТЕТЕ ПРАВОВЫХ ЗНАНИЙ

25 апреля, в 18 часов, в помещении облсовпрофа для слушателей первого года обучения будет прочитана лекция на тему: «Уголовное право» (Общая часть).

Лектор—начальник отдела дознания УООП тов. **Шестопалов В. Р.**

ИЗВЕЩЕНИЕ

25 апреля, в 19 часов, состоятся занятия учительского университета на факультетах: экономическом (большой зал Дома политпросвещения), эстетики (кабинеты Дома политпросвещения), философии (кабинет сельского хозяйства), коммунистического воспитания (большой зал горкома КПСС).

ПОГОДА

С 24 по 26 апреля ожидается переменная облачность, местами осадки. Ветер северо-восточный, слабый до умеренного. Температура ночью —3, +2, днем +4, +9 градусов, в Вологде ночью 0, +2, днем +6, +8 градусов.

Редактор А. С. МАРЬИН.

В театре и КИНО

ОБЛДРАМТЕАТР. 25 апреля — «Как управлять женой». 26 апреля—«Левониха на орбите». Начало в 19 часов.

ЗАЛ ФИЛАРМОНИИ. 26 апреля концерт артиста Всероссийского гастрольно-концертного об'единения **Серафима СТРЕЛКОВА** (бас). В программе произведения русских и зарубежных композиторов, народные песни. В концерте принимают участие **Игорь ГУСЕЛЬНИКОВ** (фортепиано), **Дмитрий ВОДОПЬЯНОВ** (скрипка). Начало в 19 ч. 30 м.

КИНОТЕАТР имени ГОРЬКОГО. Большой зал. В 10, 12, 14, 16-10, 18-10, 20, 22 ч. (удлиненный) новый цветной широкоэкранный художественный фильм **«Повесть пламенных лет».** Малый зал. 24 апреля на детских сеансах в 9-10, 15-10—**«Подвиг разведчика».** 25—28 апреля на детских сеансах в 9-10, 15-10—**«Девчонка, с которой я дружил»**; в 10-55, 12-40 (удлиненный), 16-55, 18-40 (удлиненный), 21-10—**«Серенада солнечной долины».** На удлиненных сеансах в 12-40 и 18-40 демонстрируется новый документальный фильм **«Закон подлости».**

КИНОТЕАТР «ИСКРА». Большой зал. В 9 часов—**«Броненосец Потемкин»**; в 10-20, 12-10, 14-10, 16-10, 18-10, 20-10, 22-10—**«В Риме была ночь».**

ДВОРЕЦ КУЛЬТУРЫ ЖЕЛЕЗНОДОРОЖНИКОВ. Малый зал. 24 апреля в 13, 15, 17, 19, 21 час — **«Солнце и тень».** 25—27 апреля—**«В логове Беркута»**; начало в 15, 17, 19, 21 час, 25 апреля—в 17, 19, 21 час.

КИНОТЕАТР «РОДИНА». В 12-10, 13-50, 15-30, 17-10, 18-50, 20-30, 22-10 новый художественный фильм **«Танцы в субботу».** На детских сеансах в 10-30 24 апреля — **«Депутат Балтики»**, 25—26 апреля—**«Мишка, Серега и я»**, 27—28 апреля—**«Волга-Волга».**

КИНОТЕАТР «ОКТЯБРЬ». 24—25 апреля в 11-30, 15-15—**«Операция Кобра»**; в 13-30, 17-15, 19-10, 21 час — **«Половодье».**

КЛУБ МЕБЕЛЬНОЙ ФАБРИКИ. 25 апреля—**«Александр Невский»**, начало в 19 и 21 час. 27 апреля—**«Дни любви»**, начало в 17 и 19 часов.

КРАСНЫЙ УГОЛОК ЛОКОМОТИВНОГО ДЕПО. 25 апреля в 18 и 20 часов—**«Ты не сирота».**

Слушайте, СМОТРИТЕ

ЦЕНТРАЛЬНОЕ РАДИО ПЕРВАЯ ПРОГРАММА 25 АПРЕЛЯ

8.45—«Для тех, кто дома». 9.45 — «М. М. Коцюбинский—выдающийся писатель, революционер-демократ». 11.15—Песни на слова поэта С. Острового. 12.15—«Новости музыкальной жизни страны». 13.05—«О матери». 14.30 — «Говорит Прага...». 17.40—Концерт по заявкам советских воинов. 18.00—Последние известия и комментарий на темы дня. 19.00 — Концерт скрипача Р. Соболевского. 19.20—Революционные песни. 19.45—Беседа «Коммунизм и государство». 20.15 — Репортаж о футбольном состязании между командами ЦСКА—«Динамо» (Москва). 20.45—Монтаж оперетты Н. Минха «Друзья Милены». 21.45—Дворжак—Симфонические танцы. 22.30—Русские народные песни исполняют мастера искусств Украины.

МЕСТНЫЕ ПЕРЕДАЧИ 25 АПРЕЛЯ

6.15—6.45—Обзор газеты «Красный Север». Концерт по заявкам передовиков предмайского соревнования. 17.00—17.30—Последние известия. Передача «Заработная плата растет, а производительность?».

ЦЕНТРАЛЬНОЕ ТЕЛЕВИДЕНИЕ ПЕРВАЯ ПРОГРАММА 25 АПРЕЛЯ

17.35—Для школьников. «Двое из «Железной». Героям гражданской войны посвящается. Передача из Киева. 18.15—Телевизионные новости. 18.30—«Их предложения приняты». К итогам конкурса рационализаторов и изобретателей». 19.00—«Мы в Московском музее А. С. Пушкина». Ведет передачу писатель И. Андроников. 20.00—Спортивная передача. 20.45—«Зарубежный романс». Песни Р. Шумана. 21.30—«Эстафета новостей».

ДОВОДИТСЯ ДО СВЕДЕНИЯ

предприятий, организаций и учреждений области о том, что **Вологодское областное управление местной промышленности ЛИКВИДИРУЕТСЯ.** Претензии по расчетам принимаются до 15 мая.

ПРОИЗВОДИТСЯ ПОДПИСКА *на ГАЗЕТЫ и ЖУРНАЛЫ*

НА II ПОЛУГОДИЕ 1963 ГОДА.

Подписка принимается всеми конторами, отделениями связи, общественными распространителями печати в колхозах, совхозах, лесопунктах, предприятиях, учебных заведениях.

СПЕШИТЕ ЗАБЛАГОВРЕМЕННО ОФОРМИТЬ ПОДПИСКУ!

ОБЛСОЮЗПЕЧАТЬ.

ДВОРЕЦ КУЛЬТУРЫ ЖЕЛЕЗНОДОРОЖНИКОВ

24—25 апреля

БАЛЕТНАЯ СТУДИЯ

П. И. Чайковский.

„ЩЕЛКУНЧИК"

Балет-феерия в 2 актах, 5 картинах.

Балетмейстер-постановщик М. Миксер.

Дирижер В. А. Тарасов.

Художник Г. М. Варзин.

Спектакль идет в полном сценическом оформлении и сопровождении симфонического оркестра музыкального училища.

Начало спектаклей в 20 часов. Билеты продаются.

ВОЛОГОДСКАЯ УНИВЕРСАЛЬНАЯ БАЗА ОБЛПОТРЕБСОЮЗА ДЛЯ ПРОДАЖИ НАСЕЛЕНИЮ И ОРГАНИЗАЦИЯМ

в предпраздничные дни имеет:

портреты, знамена шелковые и бархатные, кисти и наконечники к знаменам.

К летнему спортивному сезону поступили: ядра, диски и гранаты разные, брусья, жерди и турники гимнастические, канаты с кольцами, канаты для лазания и перетягивания, рюкзаки туристические и пионерские, покрышки футбольные и волейбольные, корзины и покрышки баскетбольные, рыболовные товары.

Требуйте их во всех культмагах, раймагах и сельмагах потребкооперации.

ДИРЕКЦИЯ.

ПРИГЛАШАЮТСЯ НА РАБОТУ:

повара срочно орсом Кадуйского леспромхоза для работы на лесопунктах. За справками обращаться по адресу: Бабаевский район, пос. Кадуй, Лесная, 7. Телефоны № 64, 97;

шоферы Вологодской автотранспортной конторой № 1 на автомашины «ЗИЛ-585», «ГАЗ-93». Обращаться по адресу: г. Вологда, Чернышевского, 147, отдел кадров.

Вологодская контора КИНОПРОКАТА выпускает на экраны города и области

Новый художественный фильм

«ВСТУПЛЕНИЕ»

Производство киностудии «Мосфильм».

ВЕЛИКО-УСТЮГСКИЙ АВТОМОБИЛЬНО-ДОРОЖНЫЙ ТЕХНИКУМ

об'являет прием учащихся на 1963/64 учебный год на очное и заочное отделения по специальности «техническое обслуживание и ремонт автомобильного транспорта».

На 1-й курс очного и заочного отделений принимаются лица с образованием 7—8 классов, а на 3-й курс с образованием 10—11 классов только на очное отделение.

Правила приема общие для техникумов.

Прием заявлений, с указанием отделения, производится до 31 июля, приемные экзамены—с 1 по 20 августа. Сдача приемных экзаменов на заочное отделение производится при техникуме и только по разрешению—по месту жительства.

Учащиеся обеспечиваются стипендией на общих основаниях. Иногородние учащиеся обеспечиваются общежитием. Адрес техникума: гор. В. Устюг, Вологодской области, ул. П.-Покровского, 13, тел. 3-71.

ДИРЕКЦИЯ.

АДРЕС И ТЕЛЕФОНЫ редакции газеты «Красный Север»

Гор. Вологда, ул. Урицкого, д. 2. Зам. редактора по промышленности — 14-67, зам. редактора по сельскому хозяйству — 15-56, отв. секретарь — 14-65, секретариат — 5-81. ОТДЕЛЫ: идеологический — 14-66, сельскохозяйственного производства и партийной работы — 3-28, промышленного производства и партийной работы — 3-45, советского строительства и быта — 1-32, писем трудящихся и работы с рабсельнорами — 23, информации — 14-68, издательство, бухгалтерия и прием об'явлений — 3-16.

ГЕ—01165 Вологодская областная типография Зак. 3570