ГОД ИЗДАНИЯ 46-й

ПРОЛЕТАРИИ ВСЕХ СТРАН, СОЕДИНЯЙТЕСЬ!

КРАСНЫЙ СЕВЕР

ОРГАН ВОЛОГОДСКОГО ОБЛАСТНОГО И ГОРОДСКОГО КОМИТЕТОВ КОММУНИСТИЧЕСКОЙ ПАРТИИ СОВЕТСКОГО СОЮЗА, ОБЛАСТНОГО И ГОРОДСКОГО СОВЕТОВ ДЕПУТАТОВ ТРУДЯЩИХСЯ

№ 92 (13675) Четверг, 18 апреля 1963 года Цена 2 коп.

НА ТРУДОВОЙ ПРЕДМАЙСКОЙ ВАХТЕ

ПО ЗОВУ ПАРТИИ

Коллектив Вологодского льнокомбината с большим воодушевлением встретил первомайские Призывы ЦК КПСС. Отвечая на них практическими делами, текстильщики самоотверженно борются за увеличение выпуска волокна, пряжи и тканей, улучшают качество продукции. В эти дни каждый стремится подготовить свой трудовой праздничный подарок.

В светлый день Первомая вологодским текстильщикам будет о чем рапортовать партии и Родине. В первом квартале они выработали сверх плана 102 тонны пряжи, 428 тысяч погонных метров суровой ткани и 427 тысяч — готовой. Сэкономлено чешских льноматериалов в прядении 60 тонн, пряжи в ткачестве 29 тонн. Из сбереженного сырья можно начать дополнительно 264 тысячи погонных метров полотна. А всего за три первых месяца пятого года семилетки выпущено продукции сверх плана на 978 тысяч рублей!

РОЖДЕНИЕ ПОЧИНА

В дни предпраздничного соревнования с новой силой проявляется творческая инициатива коллектива предприятия. Плодотворно трудятся изобретатели и рационализаторы, многие передовики производства выступают инициаторами ценных начинаний, направленных на использование внутренних резервов и увеличение выпуска продукции.

В начале апреля комбинат облетела весть: ватрщики пряжи бельно-отделочного производства В. Соснин, Ю. Коротин, В. Красавин и Ф. Кузьмич подали заявление с просьбой увеличить их сменные задания на 30 процентов. Эта инициатива открывает широкие возможности для увеличения выработки пряжи. Подсчитано, что с применением повышенных норм ватрщики каждые сутки дополнительно выдают около полутора тонн пряжи.

Осуществлению этого патриотического почина способствовало то, что недавно на комбинате вступила в строй химстанция. На ней стали приготовлять растворы для ватрщиков, в результате чего у них высвободилось время для других дел. Кроме того, рабочие в совершенстве освоили оборудование, уплотнили сменное время. Все это вместе взятое позволило им принять такое смелое решение.

У инициаторов ценного почина нашлось немало последователей. По примеру ватрщиков пряжи, пересмотрел свои сменные задания и попросил их увеличить на пять процентов коллектив бригады сушильно-ширильной линии бельно-отделочного производства, возглавляемой Г. Кочиной. Сушильщики также нашли резервы для повышения выработки и решили их успешно использовать.

Вслед за бельно-отделочниками новую инициативу подхватили ткачи. Первыми о повышении нормы выработки на десять процентов взяли бригады вязальщиков узлов под руководством Р. Обнорского и А. Таманиной. А несколько дней спустя их благородному поступку последовали помощники мастеров Н. А. Смирнов и депутат Верховного Совета РСФСР Л. В. Смирнова, ткачихи Л. Павлова и В. А. Помаранина. Они попросили увеличить нормы выработки на семь процентов.

Патриотическое движение за пересмотр и повышение норм выработки на комбинате развивается. Можно надеяться, что в него вольются новые отряды передовиков труда.

ТКАНИ ДЕРЖАТ СЛОВО

Окончательные результаты работы многотысячного коллектива текстильщиков во многом зависят от тканей. Они выполняют завершающий этап производства — выпускают готовую ткань, поэтому должны трудиться особенно организованно. Ткачи прилагают все усилия к тому, чтобы с честью справиться со своими задачами. Успешно выполнив квартальный план, коллектив производства принял обязательство к 1 мая выработать сверх четырехмесячного задания не менее 550 тысяч погонных метров ткани. Это будет прекрасным трудовым подарком празднику!

Задача не из легких, но ткачи умеренно идут к намеченной цели. В апреле они выполняют суточные прирбки в среднем на 106 процентов и каждую смену дают сверхпланового ткань. Залогом успеха является высокая трудовая активность всего коллектива. Да это и понятно: здесь идет упорное соревнование за звание производства коммунистического труда. Сейчас это почетное звание носят 88 человек.

На предмайской вахте многие ткачихи показывают пример в работе. Среди них Е. Н. Корозкина, А. Н. Медведева, К. П. Соколова и другие. Н. М. Вахрамеевой присвоено звание лучшей по фабрике. Она обслуживает 24 станка и выполняет норму на 105 и более процентов. Любопытно отметить такую деталь. При с половиной годе тому назад, когда на комбинате впервые устанавливались автоматические станки, ткачихи И. М. Данилова, З. В. Ярикова, Е. А. Поросенкова и пятнадцать их подруг по труду обслуживали по четыре станка, а теперь каждая из них управляет 24 станками. Надо ли говорить о том, как быстро растет их мастерство, повышается производительность труда!

ОСВАИВАЕТСЯ НОВАЯ ПРОДУКЦИЯ

В эти предмайские дни с особым увлечением трудятся работники художественной мастерской льнокомбината. Дело в том, что в отделочном производстве подготовляется аграрет для отбелки полотен и для него необходимо разработать ассортимент продукции. Дессинаторы И. А. Шульгина, М. М. Вилкова и Л. А. Чирина приложили немало творческих усилий, чтобы выполнить задание. Они подготовили к просмотру 37 образцов новых тканей.

Ирина Алексеевна Шульгина расстилает на столе красивые полотенчатые холсты и говорит:

— Эта ткань шире обычной. Из нее можно делать полотенца для обтирания после купания. Благодаря структуре и особым свойствам льна они будут обладать повышенной гигроскопичностью... А вот ткань портьерная — получилась. Она очень удобна для использования в малогабаритных квартирах, дешевле уже имеющейся в продаже...

Привлекают внимание красивые расцветки терразных полотен и тиков. Они могут быть использованы как декоративные. Вероятно, многим женщинам понравится чисто льняная ткань на летнее платье. Она имеет приятный розовый сунок. Радует глаз новая полульняная так называемая салфеточная ткань. Из нее предполагается изготовлять салфетки обеденные, под телевизоры и радиоприемники, на тумбочки, этажерки.

В разработке новых видов продукции художникам большую помощь оказывают начальник производственного цеха А. А. Пестерева, помощники мастеров Н. М. Береснев и Д. А. Андреева, ткачиха Нина Гаврилова.

Новые образцы тканей повезут в Москву. Их будет рассматривать и утверждать для запуска в производство художественный совет при Всесоюзном институте ассортимента изделий легкой промышленности и культуры одежды.

***

Недавно коллектив Вологодского льнокомбината пересмотрел обязательства на 1963 год и принял новые. Решено досрочно выполнить годовой план по выпуску продукции и выдать дополнительно 90 тонн пряжи, 660 тысяч погонных метров готовой ткани и 700 тысяч погонных метров суровой. В целом в течение года намечается перевыполнить план по выпуску валовой продукции на 1340 тысяч рублей.

Взяв эти обрежки, текстильщики внесут достойный вклад в досрочное выполнение заданий семилетки.

Н. ВОЛКОВ.

На снимке: И. А. Шульгина рассматривает новые ткани.

Фото А. Жидкова.

Интересные сообщения

ВЫСОКИЕ НАГРАДЫ

За самоотверженный труд и выдающиеся достижения в освоении авиационной техники гражданского воздушного флота Президиум Верховного Совета СССР Указом от 16 апреля 1963 года присвоил звание ГЕРОЯ СОЦИАЛИСТИЧЕСКОГО ТРУДА с вручением ордена ЛЕНИНА и золотой медали «СЕРП и МОЛОТ» десяти работникам гражданского воздушного флота.

За заслуги в развитии гражданского воздушного флота и успешное освоение авиационной техники орденами и медалями награждено 740 работников гражданского воздушного флота.

Орденом Ленина награждено 112 человек, орденом Трудового Красного Знамени — 205, орденом «Знак Почета»—226, медалью «За трудовую доблесть» — 102 и медалью «За трудовое отличие»— 95 человек.

(ТАСС).

К ВИЗИТУ ФИДЕЛЯ КАСТРО

Председатель Совета Министров СССР Н. С. Хрущев пригласил Премьер-Министра революционного правительства Кубы Фиделя Кастро Рус посетить в 1963 году с дружественным визитом Советский Союз и познакомиться с достижениями и успехами советского народа.

Тов. Фидель Кастро принял приглашение тов. Н. С. Хрущева.

Во время предстоящего визита имеется в виду обсудить вопросы, относящиеся к дальнейшему укреплению дружбы между Республикой Куба и СССР, а также обменяться мнениями по актуальным вопросам, представляющим общий интерес.

Время поездки тов. Ф. Кастро будет согласовано между правительствами СССР и Республики Куба дополнительно.

(ТАСС).

ПРИЕЗД В МОСКВУ ДЖОНА БЕРНАЛА

МОСКВА, 16 апреля. (ТАСС). Для участия в заседаниях Комитета по международным ленинским премиям «За укрепление мира между народами» сегодня в Москву прибыл видный английский ученый, президент-исполнитель Всемирного Совета Мира профессор Джон Бернал.

ЦЕХ-МИЛЛИОНЕР

В цехе переработки бумаги Сокольского целлюлозно-бумажного комбината установлено много станков-автоматов. Это позволяет из года в год увеличивать выпуск продукции. В прошлом году цех выдал изделий широкого потребления более, чем на миллион рублей.

Все бригады выполняют производственные нормы. Одной из передовых является бригада коммунистического труда, руководимая Галиной Дурновой. Ее коллектив за четыре года выполнил свой семилетний план: изготовил 800 миллионов салфеток.

В цехе идет широкое движение за коммунистический труд. Рабочие овладевают двумя-тремя смежными профессиями, повышают образование и квалификацию, участвуют в самодеятельности и спортивных кружках. Все 177 производственников — народные дружинники.

Коллектив цеха успешно завершил план первого квартала. Рабочие обязались перевыполнить годовой план и дополнительно выдать продукции на 100 тысяч рублей.

П. КУЛИКОВ.

Возделывание пропашных—в руки механизаторов

По 180 центнеров картофеля с каждого гектара

Пятый год семилетки в нашем совхозе особенный. Пересмотрена не только структура посевных площадей, но и организация труда по их возделыванию. Под пропашные культуры отводится 527 гектаров земли. Картофель посадим на 240 гектарах, кормовые боба посеем на 115, кукурузу — на 60, сахарную свеклу — на 50, овощи — на 40, кормовые корнеплоды — гибридную брюкву и другие — на 20 гектарах.

Если в прошлом году звенья возделывали разные пропашные культуры — сахарную свеклу, кукурузу, картофель и овощи, то нынче они будут специализироваться на одной-двух культурах. Большой набор разных культур затруднял работу звеньев, они не успевали своевременно вести междурядную обработку посевов и уборку урожая с помощью машин. Оно и понятно. Работы совпадали, приходилось часто сменять прицепные и навесные тракторные орудия, тратить на это много дорогого времени. Больше того, в такое время приглашали на помощь трактористов из других бригад. Тем самым снижалась до некоторой степени ответственность звеньевых за высокое качество работ по возделыванию этих культур.

В этом году по примеру передовиков подсобных хозяйств нашего белоусовских хозяйств у нас вводится специализация звеньев на возделывании высокоурожайных пропашных культур. Например, мое звено в прошлом году выращивало кукурузу, сахарную свеклу, картофель и турнепс, и сказу откровенно, были дни, что и не знал, за что в первую очередь браться. В этом году звено будет выращивать только картофель. Состоит оно из трех трактористов. За нами закреплены два трактора «МТЗ-5» и гусеничный «ДТ-54», тракторные плуги, дисковая борона, лущильник, сцепки борон «зиг-заг», комплект сетчатых борон для боронования картофеля до и после всходов, культиватор «КОН-2,8», картофелесажалка «СКН-4Б». Убирать картофель будем комбайном и картофелекопалкой.

Таким образом, звено имеет все необходимые машины для возделывания картофеля на 53 гектарах. Без затрат ручного труда. На каждый гектар внесем 20 тонн навоза, два центнера суперфосфата и два с половиной центнера хлористого калия. На подкормку по всходам внесем на каждый гектар до четырех с половиной центнеров азотных, калийных и фосфорных удобрений. Трижды проведем междурядную обработку посевов.

По плану совхозные механизаторы обязаны получить с каждого гектара не менее 110 центнеров картофеля. Мое звено имеет положительный опыт в выращивании картофеля. Три года назад с каждого из 30 гектаров сняли по 160 центнеров клубней. Земли наша родит хорошо, если за ней вести настоящий хозяйский уход. В этом году, отвечая на призыв механизаторов из совхоза «Бушуихa», мы берем обязательство выработать на каждом гектаре 180 центнеров картофеля. Будем трудиться напряженно, не покладая сил и труда и слово сдержим.

Наше звено вызывает на соревнование механизаторов звеньев Райпольца Зельта, Николая Козлова и Бориса Матвеева, которые будут выращивать картофель.

На возделывании сахарной свеклы и овощей занято два звена. Хочется услышать и от них слово, чем порадуют Родину в пятом году семилетки.

Путь не отстают от нас и борьбе за высокий урожай.

Сейчас, в весеннюю пору, наше звено занято разноской органических удобрений из штабелей. Это мы делаем с тем расчетом, чтобы на полях под штабелями не осталось ни одного метра мерзлой земли.

Нынче нашему звену поручено вырастить на пяти гектарах ранний картофель для трудящихся областного центра. Сменные клубни заложены на яровизацию. Для этого отвели специальное помещение, устроили стеллажи, а на них насыпали клубни. В помещении организовали паровое отопление.

Включившись во всенародное соревнование по почину устьлабинцев, наше звено вырастит высокий урожай картофеля, порадует Родину новым трудовым успехом.

Ф. УДУТ,
звеньевой совхоза «Искра» Вологодского производственного управления.

На снимке: звеньевой Ф. В. Удут.

Фото С. Ивановского.

ПОЧИН ПОДДЕРЖАН

ПО СТРАНИЦАМ ГАЗЕТ

СОКОЛ. Благородный почин членов звена А. Уварова — все пропашные культуры взять в руки механизаторов — нашел горячий отклик в коллективе совхоза «Усть-Кубинский». Нынче здесь будет выращиваться кукуруза на 70 гектарах, сахарная свекла — на 45, картофель — на 50 гектарах.

Созданы четыре механизированных звена, руководят которыми трактористы А. Фомичев, Л. Кудряшов, В. Кородев и С. Перов. На участки, где будем сеять пропашные, завезено достаточное количество навоза, заложены торфонавозные компосты. Семена имеются полностью. До начала сева с членами всех механизированных звеньев будет проведено несколько практических занятий.

* * *

ВОЖЕГА. Колхоз «Родина» Верховажского района нынче посеет 711 гектаров яровых зерновых культур, 217—льна, посадит 51 гектар картофеля, 36 — кукурузы, 30,5 — кормовых бобов, 28,5—сахарной свеклы.

Возделывание пропашных культур механизаторы берут в свои руки. Создано три звена, которые возглавляют В. Жестоконов, И. Кулаков и Н. Сальников. За звеньями закреплены тракторы и комплекты почвообрабатывающих орудий.

У МЕТАЛЛУРГОВ И СТРОИТЕЛЕЙ

С опережением графика

ЧЕРЕПОВЕЦ. (Нам соб. корр.). В эти дни не найдешь в Череповце предприятия, где бы трудящиеся не готовились достойно встретить Первомай. Металлурги и строители вместе с десятками других коллективов города дали слово трудовыми подарками встретить приближающийся праздник. На два фронта работают сейчас коксохимики металлургического завода, принявшие повышенные обязательства в честь Первомая и 60-летия КПСС.

Продолжая нести предмайскую вахту у химаппаратов и коксовых печей, они одновременно принимают у строителей готовое оборудование мощной коксовой батареи. Выдав за январь-март сотни тонн чугуна, металлурги-коксохимики готовят пусковую батарею к загрузке шихтой. Успешно проходит предпраздничная вахта у доменщиков и агломератчиков Череповца. Все эти дни они перевыполняют суточный график, принятый руководством завода.

На заводе железобетонных изделий и конструкций треста «Череповецметаллургстрой» одним из первых вступил в предмайское соревнование коллектив цеха номер два. На ударной вахте он постоянно перевыполняет суточное задание. За первую половину апреля сотни тонн железобетонных конструкций сверх плана были отправлены десятки кубометров сборных железобетонных конструкций в счет социалистических обязательств. Четкая работа смен, возглавляемых А. Кобелевой, Б. Базановым и З. Ефремовой позволила коллективу цеха на сутки опередить график выпуска сборного железобетона.

План апреля, заявляют бетонщики, будет перевыполнен.

БОЛЬШАЯ ЦЕЛЬ

Череповецкое управление «Коксохиммонтаж» борется за звание коллектива коммунистического труда. Славно поработал коллектив в первом квартале: смонтировано до тысячи тонн стальных конструкций, до 1400 тонн технологического оборудования, уложено около десяти километров трубопроводов. Поэтапный график работ на строительстве очередной коксовой батареи выполнен на 118,7 процента, а в целом по управлению — на 134,7 процента.

Высоких показателей добились участки старших прорабов П. Шестера и И. Львова. Монтажные бригады Н. Полухина, И. Леонова, А. Иванова, И. Емельянова, А. Ланга и В. Шепелева перекрыли нормы на 40—60 процентов.

Ф. ВОРОШИЛОВ,
начальник планового отдела управления «Коксохиммонтаж».

„Волгобалт"—ударная стройка семилетки

С трудовым накалом

ШЕКСНА. (Наш соб. корр.). Напряженно работала последние дни на Череповецком гидроузле комплексная бригада Ю. А. Волкова, прибывшая на помощь шекснинцам из треста «Череповецметаллургстрой». Она готовила опалубку к блокам в левой шлюзовой стенке верхней головы шлюза. 16 апреля блоки сданы под бетон. Чтобы ускорить его укладку, строители об'единили два звена.

— Перед бригадой поставлена не менее ответственная задача, — говорит инженер Ю. А. Ливанов. — Ей предстоит за короткий срок выполнить такой же об'ем работ по правой шлюзовой стенке. К концу недели мы должны подготовить все для того, чтобы закрыть ворота в верхней голове. Идем в графике.

— Сегодня во вторую смену закончится забивка свай, — сообщил 16 апреля главный механик строительства Ю. И. Марков.

А в нижней голове в этот же день монтажники бригады Н. А. Николаева под руководством прораба Т. Е. Островской спешили закончить работы по поворотному мосту. В 18 часов Островская сообщила, что через мост можно открывать движение.

С этого дня весь поток машин пойдет по новому пути, тем самым прекращается движение со стороны напорного фронта. Это будет способствовать быстрому завершению подготовки его к приему паводка.

ВЛАДИМИРУ КОМЛЕВУ выпала большая честь—участвовать в выпуске первого череповецкого холоднокатаного листа. А сейчас на счету третьей бригады, в которой он старшим вальцовщиком, немало тонн сверхпланового листа.

Комлев окончил техническое училище, несколько лет работал в Магнитогорске, а теперь успешно осваивает мощный стан «1700» в Череповце.

— Мне здесь очень нравится,— говорит Владимир.—Замечательный цех, отличные условия труда, а самое главное—стан холодной прокатки. Такие в нашей стране пока нет.

И хотя В. Комлев не новичок в технологии прокатки листа, он решил повысить свои знания: занимается на подготовительных курсах для поступления в металлургический техникум.

...Очередной травленый рулон подан на разматыватель. Конец стальной полосы заправлен в первую клеть. Проходя через четыре пары рабочих валков, полоса становится все тоньше. Старший вальцовщик внимательно следит за ходом прокатки. Вот он у пульта управления четвертой клети, выход из которой толщиномерами-миллиметровый холоднокатаный лист попадает на моталку и сматывается в рулон. Один за другим рулоны отправляются в термическое отделение.

Фото А. ЖИДКОВА.

Заботься о воспроизводстве, бороться за высокую продуктивность стада!

В ОБКОМЕ КПСС и ОБЛИСПОЛКОМЕ

Бюро обкома КПСС и облисполком отметили, что в организации племенной работы и воспроизводства стада в колхозах и совхозах области имеются серьезные недостатки, тормозящие дальнейшее развитие общественного животноводства. В ряде хозяйств запущена племенная работа и, в первую очередь, в совхозах «Новое», «Думино», «Политотделец» и «Домшино», в колхозах «Аврора», «Родина», «Буденновец» Грязовецкого производственного управления. Эти хозяйства за последние годы по существу прекратили выращивание на продажу племенного скота. Многие племенные фермы ежегодно не обеспечиваются кормами, не выполняют планы по выращиванию и реализации племенных животных. Поэтому в колхозы и совхозы области ежегодно завозится большое количество племенных животных из других областей и при недостатке производителей используются в случке местные, беспородные быки, хряки, бараны, допускается близкородственное разведение.

Серьезные упущения имеются в организации искусственного осеменения животных. На станциях и пунктах искусственного осеменения низка санитарная культура, многие быки-производители не отвечают требованиям по племенным качествам. Еще больше недостатков в проведении осеменения коров непосредственно в хозяйствах. Все это ведет к перегулам и яловости коров.

Медленно распространяется опыт дояркн А. А. Мамай из колхоза «Дружба» Вологодского производственного управления, которая освоила техникой искусственного осеменения коров и добилась высоких результатов оплодотворяемости животных.

Областное управление производства и заготовок сельхозпродуктов, производственные управления, станции по племенной работе и искусственному осеменению не принимают достаточных мер к выращиванию и укомплектованию станций и пунктов ценными быками-производителями, не проводят оценку производителей по качеству потомства.

Наличие таких крупных упущений в племенной работе является следствием того, что многие руководители колхозов и совхозов запустили зоотехническо-производственный учет, перестали вести отбор и подбор в стаде, наравне относятся к выращиванию племенного и ремонтного молодняка, не организуют раздой коров и не ведут творческой работы по созданию высокопродуктивных стад.

Вологодская государственная сельскохозяйственная опытная станция (т. Емельянов), Молочный институт (т. Свинко) недостаточно направляют деятельность ученых и специалистов на изучение и внедрение в практику работы колхозов и совхозов научных методов племенного совершенствования животных, направленных на повышение жирномолочности, улучшение мясных качеств и скороспелости крупного рогатого скота и свиней путем межпородного промышленного скрещивания; разработки планов племенной работы по хозяйствам и станциям, организации проверки производителей по качеству потомства. Областное управление производства и заготовок сельхозпродуктов плохо руководит племенной работой в области и не привлекает в должной мере к проведению этой работы ученых и специалистов опытной станции и Молочного института.

Многие партийные комитеты, производственные управления недооценивают значение племенного дела в животноводстве, слабо направляют работу специалистов управлений, станций по племенной работе, колхозов и совхозов на правильное выращивание и использование племенных животных.

Постановляем бюро обкома КПСС и облисполкома утвердил перечень хозяйств племенных ферм и установлены задания по выращиванию племенных животных на 1963—1967 гг. по хозяйствам.

Областное управление производства и заготовок сельхозпродуктов, облплан и производственные управления обязаны при доведении этим хозяйствам плана продажи государству продуктов животноводства доводить также задания по выращиванию на продажу племенных животных.

Областное управление производства и заготовок сельхозпродуктов, государственная сельскохозяйственная опытная станция, Вологодское, Грязовецкое и Череповецкое производственные управления и станции по племенной работе совместно с руководителями и специалистами хозяйств обязаны повысить уровень племенной работы в совхозах «Мясниский», «Комсомолец», колхозах «Заря», «Шексна», имени Кирова, «Буденновец», чтобы свиноводческие фермы этих хозяйств производили высококачественный племенной молодняк крупной белой породы, а совхозы «Домшино» и «Думино» — молодняк крупного рогатого скота красной степной породы.

Во всех племенных хозяйствах необходимо выделить группы лучших коров и поставить их на индивидуальный раздой, от которых выращивать племенных производителей для комплектования государственных станций по искусственному осеменению.

Предложено усилить работу по повышению жирномолочности коров путем чистопородного разведения и прилития крови быков-производителей, выращенных на экспериментальной ферме «Горки Ленинские» и их потомков, полученных в хозяйствах области.

Создать при государственной областной опытной станции, учхозе «Остаково», совхозе «Красавино», учебных хозяйствах Устюженского и Велико-Устюгского сельскохозяйственных техникумов, колхозах «Красное знамя» Вологодского управления, «Завет» Междуреченского района фермы-репродукторы по выращиванию племенных производителей потомков от быков, выращенных на экспериментальной ферме «Горки Ленинские».

Областное управление производства и заготовок сельхозпродуктов, производственные управления, руководители колхозов и совхозов обязаны выделить во всех хозяйствах племенные группы из лучших маток, обеспечить полноценное их кормление, создать лучшие условия содержания, сохранять, хорошо выращивать от них молодняк для ремонта стада.

Предусмотрено для племенных хозяйств дополнительное выделение концентрированных кормов, с учетом количества выращиваемого на продажу племенного молодняка.

При каждом производственном управлении ежегодно, в июне месяце, должны проводиться выводки и выставки племенных животных. Тт. Кузьмину и Емельянову поручено рассмотреть вопрос о выделении средств на издание племенных книг, каталогов, проведение выставок и выводок племенного скота.

Бюро обкома КПСС и облисполком потребовали от областного управления производства и заготовок сельхозпродуктов, партийных комитетов, производственных управлений, станций по племенной работе и искусственному осеменению коренным образом улучшить работу по воспроизводству и сохранению животных, добиться полной ликвидации яловости. Устранить недостатки в проведении искусственного осеменения, организовать на каждой станции и пункте проверку качества семени на пережившем животных.

Считать целесообразным, чтобы в дальнейшем техниками по искусственному осеменению работали по совместительству доярки, скотники и другие работники животноводства.

Рекомендовано колхозам и совхозам проводить оплату труда за случку и осеменение коров в зависимости от сроков оплодотворения после отела: в первый месяц после отела по 2 рубля за голову, во второй — по 1 рублю 50 копеек, в третий и последующие — по 1 рублю за голову, за случку телок—по 1 рублю 50 копеек за голову.

Предложено организовать проверку быков-производителей по качеству потомства, чтобы для массового использования на искусственном осеменении допускались только проверенные быки. Силами зооветеринарных специалистов проводить раннюю диагностику коров на стельность. Рекомендовано колхозам оплачивать специалистам за проведение исследования коров в первые два месяца после случки за каждую выявленную стельную корову и телку по 10—20 копеек.

Все свиноводческие, овцеводческие фермы укомплектовать племенными производителями, ежегодно проводить их перестановку между колхозами и фермами. Для выращивания племенных производителей романовской породы овец в каждом производственном управлении организовать племенные овцеводческие фермы.

Областному управлению производства и заготовок сельхозпродуктов, государственной сельскохозяйственной опытной станции, производственным управлениям, станциям по племенной работе предложено организовать проведение межпородного промышленного скрещивания свиней и крупного рогатого скота для улучшения мясных качеств — скороспелости, оплаты корма, увеличения убойного выхода мяса. В каждом производственном управлении в 1963—1964 годах организовать по одной племенной свиноводческой ферме по выращиванию племенных производителей для промышленного скрещивания: в Никольском, Великоустюгском, Кичменгско-Городецком, Тарногском производственных управлениях — брейтовской породы, в остальных управлениях — породы ландрас.

Поручено Вологодскому молочному институту и государственной опытной станции провести в 1963—1966 гг. научно-производственные опыты по скрещиванию плановых пород крупного рогатого скота с быками-производителями мясной породы и дать рекомендации по межпородному промышленному скрещиванию.

Областное управление производства и заготовок сельхозпродуктов, производственные управления, государственная сельскохозяйственная опытная станция, Молочный институт, станции по племенной работе обязаны в течение 1963—1965 гг. разработать селекционные планы по каждому племенному хозяйству и плану племенного совершенствования животных по зонам деятельности государственных станций по племенной работе.

ТЕЛЯТНИЦА совхоза «Красная звезда» Вологодского производственного управления Н. С. Серова в 1962 году вырастила индивидуально-групповым методом под коровами-кормилицами 316 телят.

Фото А. Троицкого.

Вот это прибавка!

По итогам работы за три месяца доярки Солотчинской фермы вышли в колхозе «Заря Востока» на первое место. Это, пожалуй, никого не удивило: солотчинские всегда шли впереди.

А вот то, что среди доярок вперед вырвалась Мария Александровна Воронина, было неожиданностью.

За Марией Александровной закреплена группа местных коров. Но хороший уход за ними и строгое выполнение распорядка дня сделали свое дело. Доярка получила от каждой коровы по 766 килограммов молока. По сравнению с прошлым годом, она уже дала прибавку на 320 килограммов.

Л. ФРОЛОВ.

Никольское производственное управление.

ЖИВОТНОВОДЫ ОТВЕЧАЮТ НА ПРИЗЫВ ГРЯЗОВЧАН

ЕСТЬ ПОЛУГОДОВОЙ

Колхозы Тарногского производственного управления успешно выполнили план первого квартала по производству и продаже государству всех видов продуктов животноводства. Производство молока увеличилось на 22 процента в сравнении с тем же периодом прошлого года.

Сейчас во всех хозяйствах производственного управления развернулось предмайское социалистическое соревнование за досрочное выполнение полугодового плана по производству и продаже государству молока, мяса, яиц, шерсти.

Наш корреспондент связался по телефону с секретарем парткома Тарногского производственного управления А. А. Усовым и попросил его рассказать о ходе предмайского социалистического соревнования в колхозах управления.

— Во всех колхозах,— ответил тов. Усов,— подведены итоги работы за первый квартал и определены задачи по выполнению социалистических обязательств на первое полугодие.

Мы подсчитали свои возможности и решили, что при правильном использовании имеющихся в колхозах кормов, при лучшей организации перевода скота с зимнего содержания на летнее можем получить во втором квартале по 525 килограммов молока от каждой коровы. Это почти в два раза больше того, что было получено в первом квартале.

Товарищество молока в колхозах управления поднимется до 76 процентов. Таким образом, полугодовой план по производству и продаже молока государству колхозы управления выполнят досрочно, к 25 июня. Сверх плана будет продано государству 342 тонны молока.

А передовые колхозы управления «Красный луч», имени Ленина, «Рассвет», «Память Ильича», «Октябрь», «Квадрат» имеют возможность выполнить полугодовой план продажи молока государству к 15—20 июня.

Полугодовой план продажи мяса государству колхозы управления уже выполнили. Продано 1300 центнеров мяса сверх плана. В настоящее время находятся на откорме 600 голов крупного рогатого скота и 1000 свиней. Этот скот будет подготовлен для сдачи в июне. Государство получит от колхозов Тарногского производственного управления в первом полугодии 3240 центнеров мяса сверх плана.

Также досрочно, к 15 июня, будут выполнены полугодовые планы по продаже государству яиц и шерсти.

Все трудящиеся нашего производственного управления горячо поддерживают призыв рабочих и служащих совхозов, колхозников и специалистов сельского хозяйства Грязовецкого производственного управления за досрочное выполнение полугодового плана по производству и продаже государству продуктов животноводства и призывают на соревнование тружеников села Тотемского производственного управления.

Если приложить руки...

НА СНИМКЕ: доярка К. З. Воробьева.

Фото Р. Кашина.

По душе пришелся призыв устьладинцев доярке колхоза «Полотеевцев» Капитолине Захаровне Воробьевой. Вступив в соревнование, она решила получить за год 2650 килограммов молока от каждой закрепленной за ней коровы. Не было ни одной пятидневки, чтобы не перевыполнила задание по надою молока. В марте она получила от каждой коровы 355 килограммов и заняла первое место среди доярок совхоза и Череповецкого производственного управления. За три месяца она надоила 955 килограммов молока от коровы или в два с лишним раза больше, чем получено в среднем по совхозу.

Может, у Воробьевой коровы особенные или кормов очень много? Коровы такие, как и у других доярок, те же и норма. Корова получает в сутки 15 килограммов силоса, четыре сена и соломы и 200 граммов концентрата на выделенный литр молока. Все обычно, только разница в том, что Воробьева корма тщательно готовит и скармливает, сама дает мочевиной, включает в рацион витаминную подкормку. Не жалеет она труда, чтобы получить больше молока.

А. ГУДИН.

Праздник в колхозе

В колхозе имени Ленина Белозерского района проведен вечер чествования передовиков животноводства. На центральной усадьбе правления участковый клуб заполнили доярки, скотники, телятницы, чабаны. Тепло встретили собравшиеся дояра Василия Иванова. Он говорил о чести и совести колхозника. Каждое его слово было по душе односельчанам. По результатам соревнования за первый квартал Иванов вышел на первое место, получив более 500 килограммов молока от коровы. За год он обязался получить 2000 килограммов.

Примеру коммуниста Иванова последовал Иван Озеров. Он пошел работать на свиноферму. Александр Яковлев выращивает группу телят.

В выступлениях телятницы Александры Ивановой, дояркн Марии Смирновой и других была одна мысль: «Колхоз, носящий имя великого Ленина, должен быть передовым в районе!».

Ни молокомеров, ни весов

Коллектив рабочих и сборщиков молока Согожского маслосыза успешно справился с выполнением плана заготовок молока в первом квартале. Вместо 1150 центнеров по плану его заготовлено 1378 центнеров.

Лучших успехов добился сборщик А. М. Смирнов, закупивший у владельцев коров по 345 килограммов молока. По 323 килограмма закупила З. И. Виноградова.

Сдатчики А. Ф. Смирнова, Е. Д. Изюмова, А. П. Советова, А. М. Смирнов и И. Н. Попов продали государству от своих коров по 650—790 килограммов молока.

Чтобы еще лучше организовать обслуживание сдатчиков молока, нам необходимо приобрести десять молокомеров и товарные весы. Просим работников областного управления молочной промышленности обеспечить наш цех этим оборудованием.

И. ВЕСЕЛОВ,
начальник Согожского маслосыза.

Вологодское производственное управление.

Когда согласья нет...

Жители Антропьево и ряда окружающих деревень вот уже два года не продают молоко государству, хотя излишки его есть во многих хозяйствах. Все дело в том, что до ближайшего молокозавода семь километров, а на месте прием молока не организован.

Колхоз «Буденновец» построил здесь хорошее помещение для молокоприемного пункта. Осталось купить печь и установить необходимое оборудование. Кто должен выполнить эти работы? Директор молокозавода тов. Попова утверждает, что сделать это должен колхоз, а председатель колхоза тов. Трунин считает, что молокозавод.

Руководители спорят, а интересы государства страдают.

К. ФАТАЕВ,
колхозник.

Междуреченский район.

Больше, чем в прошлом году

Хлебороды и животноводы колхоза имени Пушкина Никольского производственного управления горячо откликнулись на призыв устьладинцев и включились во всенародное соревнование за высокие урожаи, надои и привесы скота.

Труженики колхоза обязались в этом году получить с гектара 13 центнеров зерна. Хлеборобы Чернинской бригады борются за получение стопудовых урожаев. Животноводы рассчитывают получить 1800 килограммов молока от коровы и довести валовое производство до 1470 тонн, или на 220 тонн больше прошлогоднего. Будет откормлено и продано государству 550 голов крупного рогатого скота, 724 свиньи и 330 овец. Стадо увеличится на 225 коров, или на 29 процентов. Колхоз продаст государству 1250 тонн молока, 140 тонн мяса, 150 тысяч штук яиц. За год решено построить пять животноводческих построек, три навеса для хранения машин.

Намеченное осуществляется. За первый квартал проведено по сравнению с прошлым годом на 3270 центнеров молока, или на 716 центнеров больше, чем в первом квартале прошлого года. За три месяца получено по 418 килограммов молока, или на 56 килограммов больше, чем за три месяца прошлого года. Перевыполнено и надои держат доярки Мадо-Буковской фермы, получившие от коровы 593 килограмма молока.

Доярки колхоза Е. М. Коробова, Р. Н. Кокина, М. П. Бушманова, Н. Г. Подольская, М. А. Карачева, Т. Е. Рябочкова, С. Н. Большакова и другие получили от коровы до 660 килограммов молока и идут в первой шеренге соревнования.

Квартальный план продажи молока государству колхоз выполнил на 126 процентов.

За три месяца этого года на фермах прибавилось 433 головы крупного рогатого скота. Рост поголовья к прошлому году достиг 22,6 процента.

Все грубые корма подготовлены по самому пути на фермах, их хватит до 20 мая. Размалываются и подвозятся фураж. Достаточно заготовлено на время весенней распутицы кормов для коровокухонь. На многих фермах хорошо организована подготовка кормов к скармливанию.

Полеводы на весь яровой клин засыпали семена и доведи их до посевных кондиций. Вывезено на поля 7890 тонн навоза, 2000 тонн торфа, завезено 100 тонн минеральных удобрений, собрано 445 центнеров золы и куриного помета.

Полностью завершен ремонт тракторов, прицепных машин, конного инвентаря. Завезены смазки тонн горючего и смазочных материалов.

Для строительства животноводческих и других общественных помещений заготовлено и вывезено 3600 кубометров лесоматериалов.

За хорошо организованную зимовку скота, перевыполнение квартального плана продажи молока государству и успешную подготовку к весеннему севу производственное управление совместно с парткомом и райисполкомом присудили колхозу два переходящих Красных знамени.

М. ПОПОВ.
инспектор-организатор.

Жизнь требует: руководить конкретно!

«Наша партия,—говорил на совещании секретарей партийных комитетов и начальников производственных колхозно-совхозных управлений Российской Федерации товарищ Н. С. Хрущев, — наша сейчас хорошую форму управления колхозами и совхозами. Производственные управления, партийные комитеты производственных управлений имеют большие возможности для того, чтобы в новых условиях умело организовать производство в каждом хозяйстве, лучше использовать богатые возможности колхозов и совхозов».

Прошел первый год после перестройки сельскохозяйственных органов. Но и за этот короткий срок производственные управления показали себя подлинными организаторами колхозного производства. Работники управлений, находясь повседневно в колхозах, бригадах и на фермах, стали глубже вникать в производство, больше оказывать квалифицированной помощи.

К сожалению, в работе Вожегодского производственного колхозного управления, как нам кажется, есть еще много серьезных недостатков.

Руководители и специалисты производственного управления обязаны глубоко разбираться в делах каждого хозяйства, особенно отдаленного. Они же совершают в колхозы кратковременные, ничего не дающие наезды. Недавно приезжал в наш верховажский колхоз главный инженер управления тов. Кириков. (Кстати, фамилию узнали после его отъезда). Он посмотрел механические мастерские и сразу же отправился восвояси, даже не нашел времени поприсутствовать на заседании правления артели, на котором обсуждался вопрос об оплате труда механизаторов и норах выработки, эксплуатации техники.

Спрашивается, зачем приезжал тов. Киряков за 200 с лишним километров? Возможно, для того, чтобы осмотреть усадьбу колхоза? В таком случае эта прогулка дорого станет государству.

В Верховажье приезжал в марте главный агроном тов. Лаптев. Он ездил в колхоз имени Петухова и обещал на обратном пути заехать к нам помочь молодому колхозному агроному разобраться с семенами. Но где там! На второй день он пулей промчался мимо нас. Отговорка: надо срочно везти отчет в Вологду...

Подобные молниеносные поездки совершают и другие работники управления. Бывает и так. Приедет работник управления в Верховажье и вместо того, чтобы самому побывать на месте, познакомиться с работой ферм и бригад, вызывает к себе представителей колхозов.

Многих председателей колхозов волнует внедрение внутрихозяйственного расчета. А как его применить в бригаде, если в других укрупненных артельного производства, многие не знают. Было бы очень хорошо, если бы группа специалистов управления хотя бы в один из колхозов помогла внедрить элементы хозяйственного расчета в бригаде и на ферме. Потом на опыте этого хозяйства могли бы применять хозрасчет и все остальные сельхозартели.

Зимой было затрачено много времени и сил на составление производственно-финансового плана артели. И все ли правильно сделали, не знаем. В колхозе нет норм на расход горючего, отсутствуют расценки и нормы выработки для механизаторов. Специалисты-плановики затрудняются делать расчеты, исходя из средней сложившейся производительности труда, или просто, как говорят, пользоваться «потолочными данными». Из-за этого допускаются серьезные неточности в оплате труда механизаторов, не точно определяется себестоимость. К сожалению, помощи специалистов управления не видим.

В верховажских колхозах создалось тяжелое положение с семенами. Нет ни одного хозяйства в районе, которое имело бы достаточно собственных семян зерновых культур. В этом есть большая вина правлений колхозов. Но сейчас разговор надо вести о главном: как и где изыскать необходимое количество кондиционных семян на весь яровой клин. Производственное управление обязано помочь колхозам приобрести семена до начала полевых работ.

Можно привести много фактов, когда важные вопросы решаются неоперативно, а руководство осуществляется поверхностно. Отдаленность, бесспорно, создает дополнительные трудности в проведении работниками управления повседневной организаторской работы в наших хозяйствах.

А не лучше было бы первому заместителю начальника управления с частью работников находиться постоянно в Верховажье? Они смогли бы повседневно влиять на жизнь колхозов, помогать им внедрять в производство достижения науки и передовой опыт, направлять работу инспекторов-организаторов. Специалисты группы значительно теснее связали бы свою работу с колхозным производством, что принесло бы больше пользы, чем кратковременные наезды.

Жизнь требует убрать все рогатки на пути к оперативному руководству колхозным производством.

Х. ВАРЛАМОВ,
председатель колхоза имени Ленина Верховажского района.

Об итогах выполнения государственного плана промышленностью Вологодской области за первый квартал 1963 года

Сообщение Статистического управления Вологодской области

План первого квартала по производству валовой продукции предприятиями области выполнен на 104 процента.

По сравнению с первым кварталом прошлого года объём валовой продукции возрос на двенадцать процентов. План по производительности труда промышленности области выполнен на 103 процента.

По сравнению с первым кварталом прошлого года производительность труда возросла на девять процентов.

ВЫПОЛНЕНИЕ ПЛАНА ПО ПРОМЫШЛЕННОСТИ ЗА I КВАРТАЛ 1963 ГОДА ПО СОРЕВНУЮЩИМСЯ ОБЛАСТЯМ

(в процентах к плану)

	Вологодская	Архангельская	Липецкая
Валовая продукция	104	104	104
Темп роста к кварталу 1962 года	112	106	114
Производительность труда в промышленности	103	99	104
Процент предприятий, выполнивших план по выпуску валовой продукции	23	27	19

Выполнение плана выпуска валовой продукции за первый квартал промышленностью совнархозов характеризуется следующими данными:

	Процент выполнения плана за первый квартал 1963 г.	Первый кв. 1963 года в процентах к первому кв. 1962 года
Всего по предприятиям совнархозов	104	113
в том числе:		
1. Предприятия Ленинградского совнархоза	104	113
2. Предприятия Северо-Западного совнархоза	104	114

За первый квартал не выполнили план 23 предприятия Ленинградского совнархоза, в их числе: механический завод «Мясомолмаш», Вологодский кирпичный завод, семь льнозаводов, Нагорецкий стеклозавод, Устюженский спиртокомбинат, девять маслозаводов.

За первый квартал не выполнили план семь предприятий Северо-Западного совнархоза, в их числе: Белоручейский лесопромхоз и Белозерский химлеспром комбината «Череповецлес», Никольский и Китальский лесопромхозы комбината «Устюглес», череповецкий завод «Фанеродетальз», Андого-Березовский фанерный завод, Сокольский ремонтно-механический завод.

Предприятиями совнархозов выполнен и перевыполнен план первого квартала по производству чугуна, стали, проката, лесопильных рам, сборных железобетонных конструкций и деталей, вывозке древесины, производству пиломатериалов, древесно-волокнистых плит, мебели, целлюлозы, бумаги, картона, льняных тканей, сыра, молочных консервов, колбасных изделий, мяса и субпродуктов первой категории.

Не выполнен план по производству строительных материалов, стандартных домов, оконного стекла, древесно-стружечных плит, фанеры клеевой, минеральных удобрений, льняного волокна, масла животного, целлюлозной продукции.

План по производительности труда промышленности совнархозов выполнен на 103 процента, в том числе Ленинградского совнархоза на 102 процента и Северо-Западного — на 103 процента.

По сравнению с соответствующим периодом прошлого года производительность труда увеличилась на семь процентов, в том числе по предприятиям Ленинградского совнархоза на шесть процентов, Северо-Западного совнархоза на одиннадцать процентов.

Промышленность, полученная местным Советам депутатов трудящихся, план первого квартала по валовой продукции выполнила на 100,9 процента.

По сравнению с соответствующим периодом прошлого года объем валовой продукции на предприятиях местных Советов возрос на четыре процента.

Предприятия управления местной промышленности выполнили план на 99,8 процента, предприятия управления бытового обслуживания на 105 процентов.

Промышленность местных Советов выполнен и перевыполнен план по производству железобетонных изделий, строительного кирпича, производству верхнего трикотажа, бельевого трикотажа, кожаной обуви, улову рыбы.

Не выполнен план по вывозке деловой древесины, производству мебели, чулочно-носочных изделий, валяной обуви.

План по производительности труда промышленностью местных Советов выполнен на 104 процента, по сравнению с соответствующим периодом прошлого года производительность труда возросла на семь процентов.

Предприятия министерств и ведомств республиканского подчинения выполнили план по выпуску валовой продукции за первый квартал на 105 процентов, предприятия союзного подчинения выполнили план на 100,3 процента.

Об'ем валовой продукции по сравнению с первым кварталом 1962 года возрос на предприятиях республиканского подчинения на 5 процентов и союзного подчинения—на 10 процентов.

План по производительности труда на предприятиях республиканского подчинения выполнен на 107 процентов, союзного подчинения — на 99,3 процента. По сравнению с первым кварталом 1962 года производительность труда на предприятиях республиканского подчинения увеличилась на 13 процентов, на предприятиях союзного подчинения—на 9 процентов.

Статистическое управление Вологодской области.

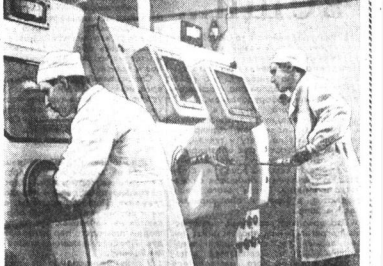

В КРАСНОЯРСКЕ создана базовая изотопная лаборатория для разработки и внедрения в производство на предприятиях совнархоза методов и приборов, основанных на использовании ядерных излучений. Коллектив лаборатории уже выполнил ряд заданий.

На Красноярском целлюлозно-бумажном комбинате работники лаборатории ведут установку и наладку радиоизотопного измерителя веса бумаги.

Непосредственно в лаборатории разработан прибор для быстрого определения содержания железа в руде. Здесь же создается прибор для определения количества жидкости в стволе листвянницы.

Сотрудники лаборатории работают над нейтронно-активационными методами анализа малых количеств элементов.

На снимке: в базовой изотопной лаборатории. Лаборант В. А. Вахмистов (слева) и руководитель группы радиоактивационного анализа В. В. Ковваленко проводят работу с радиоактивными изотопами в специальных защитных камерах.

Фото Ю. Бармина. Фотохроника ТАСС.

На газетные темы

О главном направлении

Скоро два месяца как в области стали выходить восемь новых газет производственных управлений. Это не простое изменение старой, районной газеты, не смена вывесок. У новых газет—новое направление, новые задачи. И решать их они должны по-новому, не копируя, не перенося старое на практику районных газет.

На февральском Пленуме ЦК КПСС т. С. Хрущев говорил:

«У некоторых товарищей может возникнуть вопрос, почему в производственных управлениях предполагается иметь партийный комитет, а не межрайонный партком. Это делается для того, чтобы партийные комитеты имели прежде всего руководством сельскохозяйственным производством.

Производственное направление — главное. Надо, чтобы работники парткомитетов жили заботами, в том главном, бодрствовали и думали, что главное в коммунистическом строительстве—это экономика, это производство, это борьба за создание материальных и духовных благ для жизни людей».

Именно этим должно определяться и лицо новой газеты, являющейся органом партийного комитета производственного управления. Ее главное направление — производство.

Отрадно отметить, что большинство новых газет с первых номеров взяло это направление.

Возьмем «Сельскую правду»—газету Грязовецкого колхозно-совхозного производственного управления. С газетных полос не сходят вопросы организации труда в колхозах и совхозах, частого почину устьянцев. С интересом читается письмо рабочих Игумновской фермы мехлесхоза колхоза «Красный Север».

«Письмо кубанцев нам по душе. Посоветовались мы и с решением бюро обкома партии о поддержании инициативы устьянцев. Всенародное соревнование за увеличение производства зерна и продуктов животноводства поможет успешно завершить пятый год семилетки. Коллектив нашей фермы единодушно вступает в такое соревнование. В пятом году семилетки мы решили работать лучше прошлогоднего и получить от каждой коровы по 2200 килограммов молока».

Через номер публикуются письма двух бригадиров—А. Серова из колхоза «Россия» и И. Никитченко из колхоза «Заря». В письмах сообщается, что обе бригады согласны с предложением кубанцев. Бригадиры рассказывают об обязательствах своих бригад и практических делах по подготовке к весеннему севу. Редакция опубликовала также условия соревнования трудящихся села на 1963 год.

Организуя отклики на почин устьянцев и решение обкома КПСС, редакция следит за ходом соревнования. Она стремится изо дня в день показать практические дела колхозов и совхозов, критиковать тех, у кого слово начинает расходиться с делом.

В номере за 3 марта сообщается, что по почину устьянцев в соревнование вступили трудящиеся колхоза «Путь к коммунизму» и «Завет Ильича». Читатель тут же узнает, что колхозники слов на ветер не бросают, а подкрепляют их конкретными делами.

В бригадах колхоза «Путь к коммунизму»,—пишет автор статьи,—успешно ведутся работы по обмену и подготовке семян. В Паршинской и Пустошинской бригадах идет повторная очистка семян. На поля вывезено более двух тысяч тонн органических удобрений, вывозка их продолжается, на этой работе ежедневно занято 20 человек.

Третьего марта по решению партхозкома производственного управления начался ряд проверки хода зимовки скота в колхозах и совхозах. Журналисты и работники парткомитета приняли в ней активное участие. В следующем же номере появляется материал о проверке выполнения социалистических обязательств по надоям молока.

Примечательно то, что «Сельская правда» не только вскрывает недостатки. Она выступает в роли организатора, добивается действенности опубликованных материалов. Журналисты побывали в колхозе «Ленинский путь», приняли участие в обсуждении материалов рейда, помогли устранить недостатки в 15 марта об этом рассказали в газете.

Полтора месяца—не большой отрезок времени. Тем более, что он является периодом становления газеты. И все же нужно отдать справедливость коллективу «Сельской правды»: они быстро нашли нужный тон газеты и путь к ней вторгается в жизнь. На страницах «Сельской правды» печатаются статьи и заметки о механизаторском всеобуче, работе партпрограмм, о лекционной пропаганде. Статья «Почему высока себестоимость продукции в совхозе «Плесково» явилась первой попыткой более глубоко вникнуть в экономику сельскохозяйственного производства.

С широкого показа социалистического соревнования, начатого устьянцами, открыла свои первые страницы «Заря Севера»—газета Кичменгско-Городецкого производственного управления. «На призыв устьянцев—ко всенародным делам, к Всесоюзному соревнованию по почину кубанцев!», «Брать пример с передовиков», «Всю технику — в боевую готовность», «Быть примерными в труде»—вот не полный перечень заголовков, которые появились на страницах газеты за первый месяц ее существования.

С интересом читаются заметки, написанные рукой селькоров о ходе соревнования. В первом номере опубликовано 13 авторских заметок, а в третьем—восемнадцать. Выступая с передовой статьей «Пусть больше будет маяков!», газета уделяет внимание показу людей, пропаганде передового опыта, ведет с читателем разговор о том, каким должен быть человек в труде.

Пропагандируя передовое, «Заря Севера» не упускает из поля своего зрения и недостатки. Напечатав письмо колхозницы Н. Морозовой о детельной подготовке трудников сельхозартели «Дружба» к весеннему севу, газета через несколько дней бьет тревогу по поводу того, что в колхозе «Родина» часть семян засорена, бригадиры и руководители правления проявляют равнодушие.

В последних номерах стали чаще появляться статьи и заметки о партийной жизни, учебе коммунистов, массово-политической работе. Заметно стремление коллектива редакции — в сочетании с вопросами производства освещать и культуру села, заботиться об удовлетворении разносторонних интересов тружеников деревни.

Разумеется, эти первые удачи полностью не определяют лица газет. Коллективам редакций предстоит многое сделать, чтобы создать вокруг себя постоянный творческий актив.

А вот газеты «Борьба»—Вожегодского и «Ленинский путь»—Бабаевского производственных управлений ничем не отличаются от бывших районных газет. Они слабо освещают вопросы производства, экономики, жизнь партийных организаций, деятельность очагов культуры.

Когда организацию комитет газеты «Ленинский путь», создается грустное впечатление. Коллектив редакции не нашел своего места в осуществлении решений ноябрьского Пленума ЦК КПСС. Страницы газеты пестрят заголовками вроде: «Переполох в предбаннике», «Собачья проблема», «Гунзель-ша изгоняет из сферы», «Любители модерна», «Ночь», «Моды весны», «Раскаяние», «Знахарь-наломник», «Совесть с печатью», «Что с твоей мамой, Васенька» и другие. Вместе того, чтобы вдумчиво осветить развертывание социалистического соревнования тружеников сельского хозяйства, пропагандировать и бороться за внедрение передового опыта, писать, как партийные организации и коммунисты колхозов и совхозов района на претворение в жизнь решений ноябрьского Пленума ЦК КПСС, в широком плане показывать героев наших дней, работники редакции занялись сочинением каких-то рассказов о сбежавшем муже и отце. Для описания похождений пропившегося Ивана Рожкова редакция не пожалела целой страницы. Журналистам «Ленинского пути» явно изменило чувство меры.

Очень разбросанно работает и редакция газеты «Борьба». Чувствуется, что она начала свою деятельность, не составив четкого продуманного плана работы. Именно поэтому в номерах газеты отсутствует строгая направленность и целеустремленность. Очень часто газета просто иллюстрирует, информирует читателей, а не мобилизует их на борьбу за устранение недостатков. 19 марта газета поместила большая статья В. Иванченко «Как прекратилось соревнование». Но в ней автор не показывает, кто же повинен в том, что доярки перестали соревноваться. Нет ответа на этот вопрос и в статье «Почему высока себестоимость продукции в совхозе «Плесково» явилась первой попыткой более глубоко вникнуть в экономику сельскохозяйственного производства.

С широкого показа социалистического соревнования, начатого устьянцами, открыла свои первые страницы «Заря Севера»—газета Кичменгско-Городецкого производственного управления. «На призыв устьянцев—ко всенародным делам, к Всесоюзному соревнованию по почину кубанцев!», «Брать пример с передовиков», «Всю технику — в боевую готовность», «Быть примерными в труде»—вот не полный перечень заголовков, которые появились на страницах газеты за первый месяц ее существования.

С интересом читаются заметки, написанные рукой селькоров о ходе соревнования. В первом номере опубликовано 13 авторских заметок, а в третьем—восемнадцать. Выступая с передовой статьей «Пусть больше будет маяков!», газета уделяет внимание показу людей, пропаганде передового опыта, ведет с читателем разговор о том, каким должен быть человек в труде.

Пропагандируя передовое, «Заря Севера» не упускает из поля своего зрения и недостатки. Напечатав письмо колхозницы Н. Морозовой о детельной подготовке трудников сельхозартели «Дружба» к весеннему севу, газета через несколько дней бьет тревогу по поводу того, что в колхозе «Родина» часть семян засорена, бригадиры и руководители правления проявляют равнодушие.

В последних номерах стали чаще появляться статьи и заметки о партийной жизни, учебе коммунистов, массово-политической работе. Заметно стремление коллектива редакции — в сочетании с вопросами производства освещать и культуру села, заботиться об удовлетворении разносторонних интересов тружеников деревни.

Разумеется, эти первые удачи полностью не определяют лица газет. Коллективам редакций предстоит многое сделать, чтобы создать вокруг себя постоянный творческий актив.

А вот газеты «Борьба»—Вожегодского и «Ленинский путь»—Бабаевского производственных управлений ничем не отличаются от бывших районных газет. Они слабо освещают вопросы производства, экономики, жизнь партийных организаций, деятельность очагов культуры.

Когда организацию комитет газеты «Ленинский путь», создается грустное впечатление. Коллектив редакции не нашел своего места в осуществлении решений ноябрьского Пленума ЦК КПСС. Страницы газеты пестрят заголовками вроде: «Переполох в предбаннике», «Собачья проблема», «Гунзель-ша изгоняет из сферы», «Любители модерна», «Ночь», «Моды весны», «Раскаяние», «Знахарь-наломник», «Совесть с печатью», «Что с твоей мамой, Васенька» и другие. Вместе того, чтобы вдумчиво осветить развертывание социалистического соревнования тружеников сельского хозяйства, пропагандировать и бороться за внедрение передового опыта, писать, как партийные организации и коммунисты колхозов и совхозов района на претворение в жизнь решений ноябрьского Пленума ЦК КПСС, в широком плане показывать героев наших дней, работники редакции занялись сочинением каких-то рассказов о сбежавшем муже и отце. Для описания похождений пропившегося Ивана Рожкова редакция не пожалела целой страницы. Журналистам «Ленинского пути» явно изменило чувство меры.

Очень разбросанно работает и редакция газеты «Борьба». Чувствуется, что она начала свою деятельность, не составив четкого продуманного плана работы. Именно поэтому в номерах газеты отсутствует строгая направленность и целеустремленность. Очень часто газета просто иллюстрирует, информирует читателей, а не мобилизует их на борьбу за устранение недостатков. 19 марта газета поместила большая статья В. Иванченко «Как прекратилось соревнование». Но в ней автор не показывает, кто же повинен в том, что доярки перестали соревноваться. Нет ответа на этот вопрос и в статье «Почему высока себестоимость продукции в совхозе «Плесково» явилась первой попыткой более глубоко вникнуть в экономику сельскохозяйственного производства.

К. ЧЕРНАНОВ.

БРАТСКИЙ ПРИВЕТ ТРУДЯЩИМСЯ КУБЫ

Москва, (ТАСС). Всесоюзный Центральный Совет Профессиональных Союзов направил приветственную телеграмму профцентру трудящихся революционной Кубы. В день солидарности с героическим кубинским народом, говорится в телеграмме, Всесоюзный Центральный Совет Профессиональных Союзов от имени рабочих и служащих Советского Союза шлет горячий братский привет профсоюзам и всем трудящимся Республики Куба.

Советские профсоюзы, руководствуясь священными принципами пролетарского интернационализма, выражают решительную поддержку кубинским трудящимся, стоящим на пути строительства социализма, мужественно отстаивающим свободу и независимость своей Родины от агрессивных посягательств американских империалистов и их ставленников.

Трудящиеся СССР единодушно поддерживают политику Советского правительства, направленную на оказание всемерной помощи кубинскому народу в строительстве новой жизни, в защите революционных завоеваний.

Пусть развивается и крепнет нерушимая, вечная дружба между советским и кубинским народами!

В ОРГКОМИТЕТЕ ПО ПРОВЕДЕНИЮ III МЕЖДУНАРОДНОГО КИНОФЕСТИВАЛЯ В МОСКВЕ

В Москве с 7 по 21 июля будет проведен III международный кинофестиваль.

Для подготовки и проведения фестиваля образован организационный комитет на представителей общественных и государственных организаций, который возглавляется председателем государственного комитета Совета Министров СССР по кинематографии А. В. Романовым.

Вырвать Гримау из рук палачей

ПАРИЖ, 17 апреля. (ТАСС). Хулиана Гримау, несгибаемому борцу за свободу испанского народа, грозит смертельная опасность. Из франкистской Испании поступают очень тревожные сообщения: фашистские палачи собираются сегодня или завтра предать Хулиана Гримау суду военного трибунала, чтобы приговорить его к смертной казни.

В самом Мадриде ходят упорные слухи о том, что члены этого трибунала уже получили приказ вынести мужественному сыну испанского народа смертный приговор, который будет тотчас же приведен в исполнение.

Демократическая Франция гневно протестует против готовящегося франкистами очередного преступления. Требуя немедленного освобождения Хулиана Гримау, десятки делегаций французских трудящихся послали посольство и консульства франкистской Испании во Франции, чтобы потребовать свободы Хулиану Гримау.

КУБА СОЦИАЛИСТИЧЕСКАЯ

ГАВАНА, 17 апреля. Корреспондент ТАСС Р. Князев передает:

Кубинский народ, готовясь к торжествам по случаю второй годовщины разгрома американских наемников на Плайя-Хирон, отметил 16 апреля и другую славную дату: ровно два года назад, выступая на похоронах жертв варварской бомбардировки Гаваны и других кубинских городов, которая преследовала высадке интервентов, премьер-министр Фидель Кастро провозгласил кубинскую революцию революцией социалистической и привлал всех трудящихся встать под знамена социализма. Это историческое заявление было подготовлено всем ходом развития революции.

С тех памятных дней трудящиеся Кубы добились немалых успехов в развитии страны на пути социалистического строительства. Несмотря на постоянную угрозу империалистической агрессии и экономическую блокаду, несмотря на огромные трудности, связанные с необходимостью коренного преобразования остатого наследства отсталого монокультурного хозяйства, оставленного Кубе в наследство империализмом, среднегодовые темпы роста кубинской экономики в период с 1959 по 1962 год составляли 6—7 процентов.

С братской помощью Советского Союза и других социалистических стран Куба — новый член великой социалистической семьи — уверенно создает основы социалистической экономики. К настоящему времени уже более 90 процентов всей промышленной продукции страны дает социалистический сектор. В сельском хозяйстве социалистический сектор охватывает примерно половину всех обрабатываемых земель. Почти весь транспорт страны и вся ее внешняя торговля находятся в руках государства.

16 апреля по всей стране прошли митинги и торжественные собрания, посвященные второй годовщине исторического заявления Фиделя Кастро. Комитеты защиты революции — самые массовые революционные организации провели специальные собрания в связи с знаменательной датой. В этот день трудящиеся Кубы выразили решимость еще активнее бороться за полную победу социализма в своей стране.

ПРЕСС-КОНФЕРЕНЦИЯ БЕН БЕЛЛЫ

АЛЖИР, 17 апреля. (ТАСС). Мероприятия, которые алжирское правительство провело в последний месяц, встретили всестороннее одобрение нашего народа, так как они отвечают задаче мобилизовать трудящихся на борьбу за ликвидацию последствий колониального господства, за быстрое экономическое развитие страны, за укрепление национальной независимости.

Об этом заявил премьер-министр Алжира Бен Белла, выступая на состоявшейся здесь вчера пресс-конференции. Эти мероприятия, сказал он, прежде всего направлены на ликвидацию бесхозяйственности, оставленного после массового от'езда европейцев в их распоряжение, и преследуют цель восстановления национальной экономики. Проведение подобных мероприятий, отметил Бен Белла, будет продолжено, чтобы не задеть интересы тех, кто пользуется сейчас привилегиями. Мы наступаем и будем наступать на их привилегии, передавая земли крестьянам и конфискуя доходы, нажитые бесчестным путем в период военного времени.

Останавливаясь на вопросах внешней политики страны, премьер-министр указал, что Алжир будет поддерживать национально-освободительное движение в Африке и во всем мире. «Мы,—сказал он,— выражаем нашу братскую солидарность со славным кубинским народом и его правительством».

В заключение Бен Белла заявил, что Алжир приветствует рождение Объединенной Арабской Республики, включающей ОАР, Сирию и Ирак.

С помощью денежного мешка

ТОКИО, 17 апреля. (ТАСС). Сегодня в Японии проводится первый круг выборов в местные органы самоуправления.

Львиную долю кандидатов выдвинула правящая либерально-демократическая партия, пользующаяся щедрой финансовой поддержкой монополистических кругов. Довольные лица от правящей партии, используя эту поддержку, идут на всевозможные махинации, чтобы обеспечить своих кандидатов большее число голосов избирателей.

В печати публикуются данные, свидетельствующие о том, что нынешние выборы в органы власти главным образом представители правящей партии были значительно больше, чем на таких выборах в 1959 году. Число арестованных за грубые нарушения закона, по данным полиции, превысило 2.500 человек.

В трудных условиях ведут борьбу за победу кандидатов прогрессивных сил социалистическая и коммунистическая партии, профсоюзы, женские, молодежные и другие демократические организации.

Окончательные данные станут известны лишь завтра.

Второй круг выборов в местные органы власти будет проведен 30 апреля.

ЗАЯВЛЕНИЕ ГОСУДАРСТВЕННОГО ДЕПАРТАМЕНТА

НЬЮ-ЙОРК, 17 апреля. (ТАСС). Здесь стало известно заявление лидера кубинских контрреволюционеров в США Миро Кардона, в котором он обвиняет президента Кеннеди в «нарушении обещаний и соглашений» о новом вторжении на Кубу. Как сообщает газета «Нью-Йорк таймс» в этом заявлении Кардона утверждает, что «20 апреля 1961 года — т. е. в тот день, когда закончилось провалом вторжение на Кубу — президент лично подписал соглашение, предусматривающее новое вторжение на Кубу».

Газета указывает, что в этом заявлении, зачитанном Кардоной на заседании революционного совета (организации кубинских контрреволюционеров — *Ред.*), говорится также, что «на встрече в Белом доме с президентом Кеннеди и министром юстиции Робертом Кеннеди президент весьма конкретно говорил о том, что потребуется с военной точки зрения для нового вторжения на Кубу».

ВАШИНГТОН, 17 апреля. (ТАСС). Государственный департамент опубликовал заявление, в котором опровергает высказывания Миро Кардоны относительно подписания Соединенными Штатами соглашения о новом вторжении на Кубу.

Государственный департамент указывает, что он «расценивает это заявление как грубое извращение политики правительства США». «Правительство США,— заявляет государственный департамент, — в нынешних условиях не намерено вступать в «союзы» или принимать участие в таких действиях, которые заставили бы Соединенные Штаты вести сейчас войну».

Вместе с тем государственный департамент подчеркивает, что он вполне разделяет «горячее стремление кубинских патриотов возвратиться на независимую и свободную Кубу», и заявляет, что США «не могут сосуществовать с Кубой».

НЬЮ-ЙОРК. Район, где живет беднота. У двухэтажного кирпичного дома с вывеской благотворительной организации стоит длинная очередь. Стоит долго и терпеливо. Обтрёпанная одежда и плохо бритые лица свидетельствуют о том, что эти люди давно не имеют работы.

У дверей сгрудились наиболее истерпевшие или самые голодные в надежде получить бесплатную похлебку с куском хлеба.

Фото Пренса Латина—ТАСС.

ОПАСНЫЕ ПЕРЕГОВОРЫ

НЬЮ-ЙОРК, 17 апреля. (ТАСС). Представитель посольства США в ФРГ сообщил, что вчера в западногерманском министерстве обороны он имел переговоры с представителями США и ФРГ начались переговоры о «технической стороне создания ядерных сил НАТО». Делегацию США, состоящую из семи человек, возглавляет заместитель начальника штаба военно-морских сил адмирал Клод Рикетте. Об этом сообщает корреспондент агентства ЮПИ из Бонна.

Решение об этих переговорах было принято на прошлой неделе в Париже государственным секретарем США Раском и министром иностранных дел ФРГ Шредером.

По сообщению корреспондента, во время переговоров в первую очередь предстоит решить вопрос о том, будут ли в распоряжении проектируемых ядерных сил находиться подводные лодки или же надводные корабли.

Обновляют вещи...

В дни предмайской трудовой вахты вступил в строй новый цех фабрики химической чистки и крашения областного управления бытового обслуживания. По существу, это самостоятельное предприятие, оснащенное новейшим оборудованием.

...С приемного пункта в чистку привезли очередную партию вещей. В помещении парочкой сортировок их подбирают по цвету и тканям, а затем отправляют в цех обезжиривания. Опытные химики внимательно осматривают каждую вещь и с помощью различных химикатов снимают с них пятна. После этого вещи подаются в барабан обезжиривающей машины.

Это довольно сложный, интересный агрегат. В нем производится так называемая сухая стирка швейных изделий. Она осуществляется с помощью органического растворителя трихлоретилена. Вся операция стирки длится шесть минут. Непосредственно в машине вещь просушивается и проветривается, на что требуется не более двадцати минут.

Выполнение всех операций производится автоматически. Управляет агрегатом молодая аппаратчица механик Мария Федоровна Ульянова.

Обработанные таким образом вещи снова осматриваются и, если есть необходимость, некоторые из них передаются в мыльно-содовое отделение. Здесь обрабатываются плащи и изделия из синтетических материалов и тканей.

Специальный цех оборудован для крашения вещей и тканей. В нем установлены механические ванны. За смену цех может перерабатать 60—70 килограммов продукции. Со всеми делами здесь управляется опытный мастер Лариса Александровна Перлова.

С помощью подъемника вещи поднимаются на второй этаж и поступают в отделение сортировки. Здесь их тщательно проверяют и передают на глажение. Пальто, костюмы, пиджаки и другие тяжелые вещи обрабатываются на манекенах. Тут на помощь людям приходят пар и горячий воздух. Процесс глажения длится всего 1—5 минут.

У пальто, костюмов и пиджаков надо привести в порядок борта. Для этой цели в цехе имеется паровой пресс. А рядом с ним установлен гидравлический пресс для глажения брюк. То, что не удается выгладить машинами, подрабатывают электрическим утюгом. В этом цехе по-ударному работают К. М. Мезенцева, Е. А. Ланина, Ф. К. Горина и З. А. Климова. Они борются за звание коллектива коммунистического труда.

Слово новинкам: вещи поступают в отделение готовой продукции.

Аппаратчица М. Ульянова у обезжиривающей машины.

Фото А. Жидкова.

Вот она, готовая продукция!

Фото П. Сотникова.

Перед весенней путиной

Под лучами весеннего солнца оседает и уплотняется снег на Белом озере. Хорошо видны путиные дороги, наезженные рыбаками.

— Сплошь досрочно выполнить апрельский план, достойно встретить Первомай, — рассказывает звеньевой Михаил Иванович Микишин.

Этим стремлением живут и все трудящиеся артели «Советский рыбак». План первого квартала они выполнили на 115 процентов, сдали на рыбзавод 645 центнеров сущеца и леща.

Отлично потрудились звенья М. Микишина, И. Микишина, П. Любимова, М. Теканова и многих других.

Не менее ожиленно и в рыбацких ватагах. Идет усиленная подготовка к весенне-летней путине. Рыбаки вынесли много сетей, приобрели лодочные моторы, своими силами делают новые и ремонтируют старые лодки.

Скоро пойдет снеток. За время его нерста предстоит добыть сотни центнеров этой вкусной рыбы. Уже подготовлено свыше сотни снетковых ловушек, укомплектованы звенья, вблизи мест лова подготовлены общежития.

М. ИВАНОВ.

Паспорт санитарного благополучия

Добрый почин

Население городов и районов области ежегодно участвует в проведении мероприятий, направленных на под'ем санитарной культуры. Рабочие, служащие, колхозники, учащиеся озеленяют площади и улицы, благоустраивают жилые дома, следят за чистотой и культурой в цехах предприятий, на животноводческих фермах.

Многочисленны формы участия населения в этом деле. Зеленое убранство областного центра, новые красивые скверы, цветы во дворе Вологодского паровозо-ремонтного завода, фруктовый сад и ягодник Вологодского льнокомбината — все это сделано по инициативе, трудящимися предприятий. А разве недостойны подражания санитарные комнаты и санитарные уголки в домах Череповца, где общественницы, домохозяйки, пенсионеры ведут работу с детьми, медицинские работники дают консультации и читают лекции? Или санитарные посты в цехах металлургического завода, которые обслуживаются членами Общества Красного Креста? Или то, что учащиеся Вологодской, Вологодской и других школ Череповецкого района на пришкольных участках в прошлом году вырастили много цветочной рассады, которую раздали колхозникам для посадки у домов.

За последние три года при участии населения в городах и селах области построены новые и построены вновь сотни колодцев, проложены десятки километров тротуаров, прочищены водостоки, построены и отремонтировано много бань. Успешно завершаются санитарные приятия осуществляются в Вожегодском районе, который уже давно завоевал право носить Красный знамя обкома КПСС и облисполкома. Претендентами на знамя являются общественные организации городов В. Устюга и Череповца, которые соревнуясь между собой, многое сделали по наведению санитарной культуры.

Трудящиеся города металлургов последовали примеру общественных организаций города Томска, развернувших движение за получение звания санитарного благополучия. Вполне разработаны условия присуждения такого паспорта, обязанности по соблюдению руководителями предприятий и учреждений, а также с представителями общественных организаций. Присуждение паспорта возложено на городскую санитарную комиссию.

Получение паспорта — почетного документа, свидетельствующего об'ем. Это прежде всего на отношении коллектива предприятия, жильцов дома, учащихся школы или класса к своему городу, культуре труда, быта и отдыха. Почему то, что осуществляют в своем городе Череповце, достигли широкое распространение в городах и районах области.

С наступлением весенне-летнего периода важно повсеместно привлечь население городов и поселков к проведению весенне-санитарных дней, благоустройству территорий предприятий, учреждений, промышленных, пищевых, коммунальных предприятий. Ни один человек не должен остаться в стороне от важного дела городского дала охраны здоровья трудящихся.

Т. ЗУБЕ

главный санитарный врач обл

ЗДЕСЬ БУДЕТ ГОРОД-САД

Так называлась тематический вечер, проведенный недавно в городском Доме культуры. Зал, где проводился вечер, был превращен в своеобразную оранжерею.

Заместитель председателя исполкома горсовета тов. Фролов рассказал о любовном отношении вологжан к своему городу. Они многое сделали для озеленения. Только в прошлом году с помощью населения было посажено 117 тысяч деревьев и кустарников, не пожалели 3 тысяч квадратных метров разбиты цветники.

Полминутника часов затратили вологжане за последние три года на улучшение облика города. В результате площадь зеленых насаждений увеличилась на 35 гектаров. Заново озеленены и благоустроены Комсомольская набережная, улицы Пушкинская, Герцена, Урицкого, Мехзавода, Мясницкого. Большая часть деревьев и зелени в парке Мира.

К концу 1965 года зеленый наряд города должен увеличиться еще на 50 гектаров. В текущем году предстоит завершить реконструкцию и озеленение ряда улиц. Планируется в ближайшем будущем начать работы по сооружению парка на Спортивной набережной, парков текстильщиков и железнодорожников. При активном участии жителей будут созданы в каждом жилом квартале сады, скверы, озеленены территории школ, детских и лечебных учреждений.

Чтобы намеченное стало былью, необходимо каждому вологжанину быть участником этого большого и важного дела. Пусть уже в этом году каждый житель Вологды посадит и вырастит не менее трех деревьев и сте цветов!

Участники вечера обратились к жителям Вологды с призывом принять активное участие в озеленении и благоустройстве родного города, широко развернуть между организациями, домоуправлениями, уличными, домовыми комитетами и учебными заведениями социалистическое соревнование под девизом: «Превратим родной город в цветущий сад».

М. АРИСТОВ.

В КЛУБЕ ЛЕСНОГО ПОСЕЛКА

Днем в лесном поселке кирпичного лесозаготовителей Ентальского леспромхоза немноголюдно, а вечером он оживает. Заворачиваются и туда клубе. Сюда заходят молодые и старые. Одни приходят почитать, другие — поиграть на бильярде или в шахматы. Многих привлекает стенд на тему: «Кто сегодня впереди». А если перед тем, как пришли в клуб, то их поздравляют с успехом...

Жители поселка почти ежедневно смотрят кинофильмы. На сцене клуба часто выступают свои артисты: обрубщица сучьев Л. Е. Ульянова, лебедчик И. В. Пахомов, электрик Ю. И. Опучин и многие другие. Интересно проходит здесь встречи с передовниками производства. Раз в неделю в клубе работает лекторий по изучению материалов XXII с'езда КПСС. С лекциями выступают инженерно-технические работники, учителя, партийные и профсоюзные активисты.

Библиотека проводит большую работу по коммунистическому воспитанию молодежи. Для молодых лесозаготовителей устраиваются читательские конференции, диспуты. В поселке нет семьи, в которой не было бы читателей.

Не забывают в клубе и детей. Для них организуются просмотры детских кинофильмов, вечера художественной самодеятельности, раскурсии в подшефный колхоз «Маяк» и различные массовые игры.

Много старания вкладывают в работу кружков клубов Александр Евгеньевич Микуров, организатор лекционной пропаганды Евгений Васильевич Куковеров и другие активисты.

А. ПОПОВ.

На реках и озерах области

В конце первой декады апреля в нашей области потеплело. Температура воздуха днем повышается до 10—12 градусов. Теплая солнечная погода обусловила интенсивное таяние снега, в реках начала прибывать вода. Так, на реке Вологде, у областного центра, к 8 часам 17 апреля ее уровень поднялся на три с половиной метра. На реке Сухоне у города Сокола вода поднялась до 235 сантиметров. Быстро прибывает вода на реке Юг и других притоках Сухоны. Бурно заполняется водой река Молога. За последние сутки ее уровень у города Устюжны вырос на 47 сантиметров.

Ледяной покров на реках разрушается, повсюду наблюдается образование заторов и промоин. На озере Кубенском, у села Новленского, на лед выступила вода. На озере Воже пока сохраняется зимний режим.

В ближайшее время ожидается дальнейший рост уровней воды и усиление процесса разрушения льда. В конце второй декады апреля и в начале третьей вероятен ледоход на малых реках, в это же время будет вскрываться река Вологда. Очищение реки Сухоны от льда ожидается в середине третьей декады апреля.

А. БАРДОНОВ,
старший инженер гидрометбюро Вологды.

Дружба рабочих и пионеров

Бригада кузнецов, возглавляемая В. Петровым, носит звание коллектива коммунистического труда. Она поддерживает тесную связь со школьниками 5-го «б» класса первой школы города Вологды. Пионеры—частые гости у кузнецов «Северной коммуна». Недавно они побывали в цехе, рассказали о своих делах—в классе нет неуспевающих, сразу заговеал первое место в школе.

Члены бригады познакомили ребят, как они несут предмайскую вахту. Кузнецы борются за то, чтобы план апреля выполнить на пять дней раньше срока, дать сверх задания тридцать тонн поковок и штамповок, сдать пятнадцать тонн металлического дома, внести три рационализаторских предложения.

Рабочие обещали ребятам рассказать о цехе с конкурсе художественной самодеятельности.

А. БУРАКОВ.

По следам одного письма

И перед глазами встала удручающая картина. Отец бросил своего сына чем попало. До последнего времени мальчик спал на сундуке на подстилке.

Семья Власовых материально обеспечена. Заработок отца и матери превышает 200 рублей в месяц. Были получены родителями пенсии и пособия—22 рубля в месяц. И вот какое отношение к ребенку!

Вышла из квартиры Власовых с горечью в сердце. На улице ее встретили ребята. Среди них Валя Власовский, ученик 5-го класса первой школы. Девочка с нескрываемой завистью смотрела на ребят, которые весело играли в снежки.

Валя Власову, как и всем советским ребятам, будет светить солнце. Люди, живущие рядом с Валей, Родина-мать заменят ему родителей, поставят его на твердые ноги. Но неужели С. А. Власов примет несмываемый позор — лишение прав отцовства?

М. РОДИЧЕВА.

Пасынок

Мария Ивановна Левина с беспокойством пишет в редакцию:

«В доме № 25 по улице Можайского проживает со своей семьей кочегар депо станции Вологда Власов Сергей Аркадьевич. У него есть сын Валентин двенадцати лет. Мальчик по своему развитию не может посещать общую школу. Он учится в специальной школе.

Но как относится отец к сыну?

Кроме грубости и побоев ребенок ничего не видит. Он запуган, забит. Кормят его два раза в сутки.

Дорогая редакция! Проверьте факты и сделайте так, чтобы ребенок увидел настоящую жизнь. Иначе его вконец испортят».

Письмо привело в спецшколу обзвон. Знают ли здесь, в каких условиях живет мальчик, какие были попытки облегчить его трудную жизнь в семье?

В школе кончились уроки первой смены. Ребята собрались у телевизора. С увлечением смотрит сказку «Гуси-лебеди». Тут же учащийся 2-го класса Лидия Павловна Третьякова. У нее учится Валя.

— Валя Власов—очень хороший, ласковый мальчик,—рассказала она в учительской. — Учится неплохо. Дисциплинированный. Но дома нет условий — элементарные. Помочь ему раз была на квартире. В семье четверо детей. Мать ему неродная. Ласки ребенок не видит. А побои — жестокие—каждый день.

Беседуем с Валей. Общительный и разговорчивый, он охотно рассказывает, что его любимый предмет—география. Дает нет, сегодня по арифметике получил четверку. Когда его спросили, нравится ли ему в школе, вспыхнули глаза смущенно, радостно выпалил:

— В школе нравится. А вот дома как?

— Что дома?—в голосе отца звучат недобрые нотки.—Одежда у сына есть, обувь тоже. Бывает, вышей постегаю...

Некогда нам заниматься воспитанием,— вступила в разговор мать.

Отец и мать не вспомнили, что мальчик слаб здоровьем, потому и учится в специальной школе, что ему нужно особое внимание.

Мария Ивановна Левина в присутствии Лидии Павловны и ребят рассказала обо всем, что происходит в квартире.

— В доме все знают, говорит она, что Валя лишний в семье. Отец не скупится на ремень. А мачеха? Да что мачеха...

Женщины посоветовали поговорить с соседкой Власовых, написать письмо в редакцию.

Квартира Власовых. Две большие комнаты.

— В школе что-нибудь случилось?—вопросом встретил отец Валю.

— В школе все хорошо. А вот дома как?

— Что дома?—в голосе отца звучат недобрые нотки.—Одежда у сына есть, обувь тоже. Бывает, вышей постегаю...

Некогда нам заниматься воспитанием,— вступила в разговор мать.

Отец и мать не вспомнили, что мальчик слаб здоровьем, потому и учится в специальной школе, что ему нужно особое внимание.

Мария Ивановна Левина в присутствии Лидии Павловны и ребят рассказала обо всем, что происходит в квартире.

— Дисциплинированный. Но дома нет условий — элементарные. Помочь раз была на квартире. В семье четверо детей. Мать ему неродная. Ласки ребенок не видит. А побои — жестокие—каждый день.

Беседуем с Валей. Общительный и разговорчивый, он охотно рассказывает, что его любимый предмет—география. Дает нет, сегодня по арифметике получил четверку. Когда его спросили, нравится ли ему в школе, вспыхнули глаза смущенно, радостно выпалил:

— В школе? Конечно! У нас здесь хорошо, интересно.

— А дома? Как у тебя дома?

Потухли огоньки в глазах...

— Дома? Ничего...

И в почувствовал, что ему уже не хочется больше рассказывать ни о чем.

...Улица Можайского в завозальной части Вологды. Дом № 25. Первый под'езд. В большой, светлой кухне две женщины хозяйничают у плиты. Одна из них—председатель домового комитета Вера Васильевна Игнатьева.

— Живущая рядом с Валей, Родина-мать заменит ему родителей, поставят его на твердые ноги. Но неужели С. А. Власов примет несмываемый позор — лишение прав отцовства?

М. РОДИЧЕВА.

СОКОЛЬСКОЕ ДОШКОЛЬНОЕ ПЕДАГОГИЧЕСКОЕ УЧИЛИЩЕ

объявляет прием учащихся на 1963/64 учебный год на стационар и заочное отделение.

Училище готовит воспитателей для детских садов и дошкольных детских домов.

Принимаются лица, имеющие среднее образование (срок обучения 2 года) и неполное среднее (срок учебы 4 года). Все поступающие до экзаменов подвергаются проверке музыкально-слуховых данных. Окончившая среднюю школу держат вступительные экзамены по русскому языку и литературе письменно (сочинение) и устно, по истории СССР за 8—10 кл. (устно); поступающие на базе неполной средней школы—по русскому языку (диктант), русскому языку и литературному чтению (устно), математике (устно). Для приезжающих училище проводит проверку музыкально-слуховых данных в любое воскресенье с 12 мая, с 11 до 13 часов.

Прием на учебу производится по оценкам вступительных экзаменов и оценкам, указанным в документах об окончании школы.

На заочное отделение принимаются работники дошкольных учреждений, окончившие среднюю школу, на тех же условиях, что и на стационар.

Принятым на стационар стипендия выдается с учетом успеваемости и материального положения. Остро нуждающимся предоставляется общежитие.

Поступающие представляют на имя директора следующие документы: подлинный документ об образовании, автобиографию, медицинскую справку (форма 286), 4 фотокарточки (размер 3 × 4).

Имеющие стаж практической работы не менее двух лет—выписку из трудовой книжки; направленные на учебу от предприятия — направление.

Прием заявлений на стационар до 1 августа, на заочное отделение до 1 июня. Экзамены на заочное отделение с 1 по 10 июня, на стационар — 16 по 21 августа.

Адрес подучилища: Вологодская область, г. Сокол, Суворова, 6.

ВОЛОГОДСКИЙ ГОРПРОМТОРГ
СОВМЕСТНО С БАЗОЙ «РОСГАЛАНТЕРЕЯ»
С 20 АПРЕЛЯ ПРОВОДИТ
ВЫСТАВКУ-ПРОДАЖУ ГАЛАНТЕРЕЙНЫХ ТОВАРОВ
в магазине № 13. (ул. Ленина, 13).
Магазин работает с 10 до 18 часов.
Посетите выставку-продажу.

ПРИГЛАШАЮТСЯ НА РАБОТУ:

бухгалтер-ревизор, инженер по труду, межрайонный инспектор по несоимущественному налогу. За справками обращаться: Вологда, Пушкинская, 22, отдел кадров;

рабочие на лесозаготовки, трактористы, шоферы, электрики, слесари, вальщики леса, сучкорубы Уфтюгск им леспромхозом комбината «Вологодлес». Жилплощадь предоставляется. Адрес: ст. Харовская. Вологодская обл., Уфтюгский ЛПХ;

срочно экспедиторы Вологодской областной конторой «Росбакалея». За справками обращаться по адресу: г. Вологда, Советский проспект, 12.

Комбинат подсобных предприятий треста «Облжилкоммунстрой» (Чернышевского, 147-а) ПРИНИМАЕТ РАБОТЫ из материала заказчика: слесарные, токарные, сантехнические, ремонт и перемотку электромоторов, столярные работы, распиловку круглого леса на обрезную половую доску и вагонку.

Слушайте и смотрите

ЦЕНТРАЛЬНОЕ РАДИО
ПЕРВАЯ ПРОГРАММА
19 АПРЕЛЯ

9.45—«Утро пионера». Альбучу из художественной литературы. Литературная композиция по воспоминаниям В. К. Крупской. 11.10—Песни на стихи молодых поэтов. 12.15—Концерт мастеров художественной самодеятельности. 13.10—«Письма друзей». 14.00—В гостях у пионеров. Концерт ансамблей Ленинградского Дворца пионеров. 14.30 — «Говорит Ленинград». 15.00—«Рассказы о дорогой мира». Радиокомпозиция. 18.15—Произведения В. Волкова. 18.30—«Вы слушаете Государственный академический хор». 18.50 — Ежедневное радиотелевидение. 19.00—Концерт оркестра «Радуга». 20.05 — Вечерняя беседа. 21.00—«День нашей планеты». 21.20—Новости музыкальной жизни страны. 23.15—Эстрадный концерт.

МЕСТНЫЕ ПЕРЕДАЧИ

19 АПРЕЛЯ

6.15—6.45—Передача «Отвечаем на ваши вопросы». Передача «Хорошо подготовишься к экзаменам — спокойно держишься». Обзор газеты «Красный Север». 17.00—17.30—Последние известия. Передача «Две встречи с Ильичем».

ПРОГРАММА УКВ

19 АПРЕЛЯ

(на длине волны 4,5 метра)

15.02—Для школьников «Серебряное копытце» (Сказка по Бажову). 15.18—Очерки о писателях. В. Каверин «Александр Ульянов». 15.44—Музыкальная новелла «В одно из воскресений». 16.11—Современные мелодии. 16.27—Музыкальный антракт. 17.00—Областные передачи. 17.30—Музыкально-литературная композиция по балету «Сампо». 18.20 — Увертюра и сюита «Вышитый танец» Россини. 19.00—Великая эстафета. Выступления писателя И. Андроникова. 19.54—Музыкальный антракт. 20.00—Для детей. Спектакль по сценарию радиотеатра «Для флага». 20.21—Играет оркестр. 20.37—Опера—водевиль Вербитского «Кто кого брат, кто кого сват». 21.47—«А если бы вдруг...». 22.45 — Музыкальный антракт.

ЦЕНТРАЛЬНОЕ ТЕЛЕВИДЕНИЕ
ПЕРВАЯ ПРОГРАММА
19 АПРЕЛЯ

12.00—Кинопутешествие о наших днях. 12.20 — Кинохроника «Москва-Кремль». 17.30—Для дошкольников и младших школьников. В. М. Гаршин—«Лягушка-путешественница». 18.15 — Телевизионные новости. 18.25—«Рассказы о героизме». Выступление писателя С. Смирнова. 18.50—Хронико-документальный фильм «Рукописи Ленина». 19.10—Художественный фильм «В начале века». 20.35—«Искусство». Передача из Ленинграда. 21.25—«Письма первопроходцу космоса». Концерт самодеятельности. 22.00—Симфонический концерт. 22.30—Новости дня. 22.50—Телевизионные новости.

В театре и кино

ОБЛДРАМТЕАТР. 18 апреля—«Дневник женщины». 19 апреля. Премьера «Человека на орбите». Начало спектаклей в 19 часов.

ЗАЛ ФИЛАРМОНИИ. 25 апреля **КОНЦЕРТ мастеров эстрады Казахстана.** В концерте принимают участие заслуженный артиста Казахской СССР Нарсула **ТОПАЛОВА** (танцы народов СССР). Начало в 19 часов 30 минут. Касса работает с 18 апреля.

КИНОТЕАТР им. ГОРЬКОГО. Большой зал. 18—21 апреля в 9-45, 11-30, 13-15, 15-45, 18-00, 20-15 — художественный фильм «Третий гайм». Малый зал. 18 апреля — с 10-00, 12-35, 15-20, 17-15, 19-10, 21-35—«Вихри враждебные».

КИНОТЕАТР «ИСКРА». Большой зал. Сегодня и ежедневно в 9.10—«Подвиг разведчика». в 10-40, 12-30, 14-20, 16-10, 18, 19-50, 21-40 — «Половодье». Малый зал: 18 апреля в 10 часов — «Живые герои»; в 11-40, 13-20, 15, 16-40, 18-20, 20, 21-30—«Девушка с кувшином». С 19 апреля в 10, 11-50, 13-40, 15-30, 17-30, 19-30, 21-20—«Лично известен».

КИНОТЕАТР «ОКТЯБРЬ». 18 апреля в 11-30 — «Вечера на хуторе близ Диканьки»; в 13-30, 15-15, 17-15, 19-10, 21 час—«Сердца четырех».

КИНОТЕАТР «РОДИНА». Кинофильм «Любовь в Симле» 11 серия; начало в 12-10, 13-50, 15-30, 17-10, 18-50, 20-30, 22-10. На детском сеансе в 10 час. 18 апреля — «Ночь в сентябре». 19—21 апреля—«Янов Свердлов». 22—24 апреля —«Депутат Балтики».

ДВОРЕЦ КУЛЬТУРЫ ЖЕЛЕЗНОДОРОЖНИКОВ. Малый зал. 18 апреля — «Поминки» Начало в час сорок. Начало в 13, 15-15, 17-15, 19-15, 21-15.

КРАСНЫЙ УГОЛОК ЛОКОМОТИВНОГО ДЕПО. 18 апреля «Черемушки». Начало в 18 и 20 часов.

ПОГОДА

С 18 по 20 апреля по области ожидается облачная с прояснениями погода, местами небольшие осадки. Ветер южный, слабый до умеренного. Температура ночью —2, +3, +5, +10 градусов, в Вологде и около нуля, днем +6, +8 градусов.

Вологодский горком КПСС с прискорбием извещает о скоропостижной смерти члена партии 1939 года

ЗАМШЕВА
Василия Ивановича.

и выражает соболезнование семье и близким покойного.

ТОТЕМСКИЙ ЛЕСОТЕХНИЧЕСКИЙ ТЕХНИКУМ

объявляет набор учащихся на заочное отделение на 1963/64 учебный год

Техникум готовит специалистов: техников-технологов по лесозаготовкам и технику лесного хозяйства.

Прием заявлений до 20 июня с. г. Приемные экзамены с 21 июня по 1 июля по русскому языку (диктант), математике (устно и письменно) по программам, утвержденным Министерством высшего и среднего образования СССР.

Лица, имеющие аттестат зрелости, принимаются на 3-й курс без вступительных экзаменов.

К заявлению прилагается: автобиография, документ об образовании, медицинская справка ф. 286, три фотокарточки (можно предъявить по прибытии в техникум).

УПРАВЛЕНИЕ ОХРАНЫ ОБЩЕСТВЕННОГО ПОРЯДКА Вологодского облисполкома производит отбор кандидатов на учебу в школы МООП. Принимаются мужчины со средним образованием, в возрасте до 30 лет, годные к военной службе.

Курсанты обеспечиваются бесплатным питанием, обмундированием, общежитием и стипендией.

С заявлениями обращаться в УООП Вологодского облисполкома (Гоголевск, 12) и в органы милиции по месту жительства.

ТИРАЖ ВЫИГРЫШЕЙ
по второму выпуску
денежно-вещевой лотереи
состоится **28 апреля 1963 года**
в г. Ленинграде

В числе вещевых выигрышей разыгрываются автомобили «Москвич», мотоциклы «Планета», пианино, холодильники, стиральные машины, ковры, туристские путевки.

Стоимость билета 30 копеек.

Приобретайте билеты денежно-вещевой лотереи 1963 года

Управление госгрудсберкасс
и госкредита Вологодской области.

АДРЕС И ТЕЛЕФОНЫ
редакции газеты «Красный Север»

Гор. Вологда, ул. Урицкого, д. 2. Зам. редактора по промышленности — 14-67, зам. редактора по сельскому хозяйству — 15-56, отд. секретарь — 14-65, секретариат — 3-81, ОТДЕЛЫ: идеологический — 14-66, сельскохозяйственного производства и партийной работы — 3-28, промышленного производства и транспорта — 14-43, советского строительства и быта — 1-32, писем трудящихся и работы с рабселькорами — 23, информации — 14-68, издательство, бухгалтерия и прием об'явлений — 3-16.

ГЕ—01366 Вологодская областная типография Зак. 357