ГОД ИЗДАНИЯ 4[illegible]-й

ПРОЛЕТАРИИ ВСЕХ СТРАН, СОЕДИНЯЙТЕСЬ!

КРАСНЫЙ СЕВЕР

ОРГАН ВОЛОГОДСКОГО ОБЛАСТНОГО И ГОРОДСКОГО КОМИТЕТОВ КОММУНИСТИЧЕСКОЙ ПАРТИИ СОВЕТСКОГО СОЮЗА, ОБЛАСТНОГО И ГОРОДСКОГО СОВЕТОВ ДЕПУТАТОВ ТРУДЯЩИХСЯ

№ 250 (13833) | Вторник, 22 октября 1963 года | Цена 2 коп.

Трудящиеся Советского Союза! Настойчиво повышайте производительность труда! Боритесь за наиболее полное использование производственных мощностей и других внутренних резервов, за увеличение выпуска высококачественной продукции!

(Из Призывов ЦК КПСС к 46-й годовщине Великой Октябрьской социалистической революции).

ОТЧЕТЫ И ВЫБОРЫ В ПРОФСОЮЗАХ

С первого октября в первичных профсоюзных организациях нашей области начались отчетно-выборные собрания. На них обсуждаются итоги проделанной работы, вскрываются и критикуются недостатки, намечаются новые задачи, определяются пути и методы их успешного претворения в жизнь.

Профсоюзные организации активно борются за выполнение решений XXII с'езда КПСС, планов и обязательств, проводят большую воспитательную работу среди трудящихся, заботятся о росте их материального благосостояния и культурного уровня, об улучшении их жилищно-бытовых условий. Значение профессиональных союзов, как школы управления, школы хозяйствования, школы коммунизма, непрерывно возрастает.

Благодаря большой работе, проделанной под партийным руководством профсоюзными организациями, промышленность нашей области из месяца в месяц выполняет производственные задания, увеличивает выпуск, улучшает качество и снижает себестоимость продукции. Перевыполнен план девяти месяцев и сделан необходимый задел для успешного выполнения заданий пятого года семилетки. Неплохо справляются с работами и сельскохозяйственные предприятия. Коллективы совхозов более организованно провели сев и уборку урожая, многое сделали по накоплению кормов и дальнейшему развитию животноводства.

Как уже сообщалось, многотысячный коллектив череповецких строителей награжден орденом Ленина, а большая группа работников — орденами и медалями. Машинисту экскаватора В. Ф. Валуеву и бригадиру электромонтеров А. С. Шарыпину присвоено звание Героя Социалистического Труда. Строители Череповца, Вологды, Сокола, Великого Устюга, рабочих поселков и деревень многое делают для того, чтобы вовремя построить промышленные, хозяйственные, жилищные и культурно-бытовые об'екты.

За успешное освоение производственных мощностей большая группа металлургов также награждена орденами и медалями, а сталевару Л. И. Глухову присвоено звание Героя Социалистического Труда. Есть достижения в работе коллективов таких предприятий, как завод «Северный коммунар», Вологодский льнокомбинат, Харовский лесопильно-деревообрабатывающий комбинат, Ольховский леспромхоз и другие. В том, что наша область заняла первые места, завоевала переходящие Красные знамена Совета Министров республики и первые денежные премии за успехи в развитии животноводства и льноводства — есть доля труда и коллективов совхозов.

Профсоюзы проводят большую воспитательную работу, организуют соревнование, направляют коллективы на борьбу за повышение производительности труда, внедрение передового опыта, достижений науки и техники, за выявление и использование внутренних резервов. Особенно в этом отношении показательна деятельность профсоюзной организации Вологодского льнокомбината. Здесь широко развито движение за коммунистический труд, налажена учеба и распространение передовых методов работы. На комбинате часто проводятся семинары, на которых присутствуют представители многих текстильных предприятий страны.

Достигнутое радует и вдохновляет, но не успокаивает. В работе ряда предприятий и учреждений, в деятельности профсоюзных организаций и местных комитетов имеется еще много недостатков. На них и сосредоточивается главное внимание членов профсоюзов при обсуждении отчетных докладов. Их волнует тот факт, что 14 процентов предприятий не выполнили план девяти месяцев по выпуску валовой продукции. Строители не справились с планом по общему об'ему капиталовложений. Часть предприятий не выполнила заданий по снижению себестоимости продукции. У нас есть нерентабельные и убыточные предприятия.

А ведь этого могло не быть, если бы профсоюзные организации глубже вникали в производство, заботились о том, чтобы каждый рабочий, бригадир, мастер, техник и инженер трудился производительно, чтобы каждый из них находил и более полно использовал резервы. На многих предприятиях слабо развито движение за почетное звание коллективов коммунистического труда. Особенно это относится к Белоручейскому, Вашкинскому, Велико-Устюгскому, Вожегодскому и некоторым другим леспромхозам.

В нашей области есть отстающие совхозы, а многие из них прошлый хозяйственный год завершили с убытками. В некоторых хозяйствах не лучше положение и нынче. Вопросы рентабельности и использования внутренних резервов для дальнейшего развития всех отраслей сельскохозяйственного производства должны находиться в центре внимания отчетно-выборных профсоюзных собраний. Патриотический почин трудящихся Хмельницкого производственного управления зовет к тому, чтобы в течение двух лет преодолеть отставание экономически слабых хозяйств и стать вровень с передовыми.

А разве не являются темой для разговора такие вопросы, как внедрение новой и использование имеющейся техники, механизация трудоемких процессов, повышение сменности работы металлообрабатывающих станков, экономия и бережливость, нормирование, производительность и дисциплина труда, качество и себестоимость продукции, соревнование и воспитательная работа. Видимо, члены профсоюза Белоручейского леспромхоза спросят, почему рабочком и руководители предприятия не вели борьбу с прогулами. А их было немало — 2380 человеко-дней. Это, по скромным подсчетам, потеря 15 тысяч кубометров древесины!

Воспитание у каждого рабочего любви и уважения к общественно полезному труду, любви к своему предприятию и результатам своего труда — первейшая обязанность профсоюзных организаций. Борьба за качество продукции, за честь фабричной марки должна вестись повседневно и на всех участках производства. К сожалению, этим вопросам не всегда уделяется должное внимание. У нас еще есть бракоделы, дезорганизаторы, лодыри, прогульщики и пьяницы.

Некоторые профсоюзные клубы, библиотеки и красные уголки работают в отрыве от производственных задач, слабо пропагандируют опыт передовиков, редко проводят тематические вечера, встречи молодых рабочих с ветеранами труда и передовиками производства. Ведь не секрет, что некоторые клубы, как, например, в учебном хозяйстве «Остахово», находятся на замке, кино, лекции и доклады ставятся от случая к случаю. Есть много недостатков и в бытовом обслуживании и организации культурного отдыха.

Все эти и многие другие вопросы будут обсуждены на собраниях и по ним приняты конкретные решения. Надо принять все меры к тому, чтобы эти решения были выполнены, чтобы профсоюзные организации глубже вникали в производство, в быт рабочих и служащих, чтобы они принимали активное участие в разработке и реализации планов, в решении вопросов труда и управления предприятиями.

Необходимо усилить общественный контроль за работой предприятий торговли, общественного питания и коммунально-бытового обслуживания, за ходом строительства жилищ, детских, лечебных и культурных учреждений. Профсоюзные организации должны твердо стоять на страже трудового законодательства, вести борьбу против авралов и штурмовщины, развивать общественные начала в культурно-просветительной и спортивной работе, быть организаторами трудящихся.

Проведение отчетов и выборов еще больше активизирует деятельность профсоюзных организаций, поможет трудящимся еще шире развернуть соревнование за достойную встречу Великого Октября.

Да здравствуют советские профсоюзы—школа коммунизма!

ЗАЯВЛЕНИЕ ТАСС

Заключение Договора о запрещении испытаний ядерного оружия в атмосфере, в космическом пространстве и под водой создало более благоприятную обстановку для поисков решения других неурегулированных проблем в интересах устранения угрозы войны и налаживания делового дружественного сотрудничества между государствами.

Советское правительство делает все для того, чтобы использовать эту обстановку в интересах укрепления мира.

На проходящей сейчас в Нью-Йорке XVIII сессии Генеральной Ассамблеи ООН Советское правительство выдвинуло новые конструктивные предложения, имеющие целью продвинуть вперед переговоры о заключении Договора о всеобщем и полном разоружении, незамедлительно осуществить конкретные меры, способные остановить гонку ядерных вооружений. В ходе обмена мнениями между представителями СССР, США и Англии по важным международным вопросам Советское правительство последовательно стремилось к тому, чтобы подготовить дальнейшие шаги к смягчению международной напряженности и укреплению мира.

Понятно, что сейчас особенно важно, чтобы государства избегали любых действий, которые могли бы осложнить и затруднить достижение договоренности о жизненно важных для народов мерах по укреплению мира.

Между тем, как сообщает печать, страны НАТО начали новый тур переговоров с целью выработки конкретного военно-технического плана создания в рамках НАТО многосторонних ядерных сил в виде флота надводных кораблей, вооруженных ракетами с ядерными боеголовками. 11 октября с. г. в штаб-квартире НАТО в Париже открылись заседания так называемой рабочей группы НАТО в составе представителей США, Англии, ФРГ, Италии, Бельгии, Греции и Турции для обсуждения этого вопроса, а в Вашингтоне приступает к работе специальная военная подгруппа НАТО во главе с американским адмиралом для изучения военных сторон плана создания многосторонних ядерных сил.

Хорошо известно, что действительными инициаторами и главной движущей силой, стоящей за этими планами, являются военные круги США и ФРГ. О намерениях Бонна откровенно заявил министр иностранных дел ФРГ Шредер, предложивший, по сообщениям печати, во время своего пребывания в Вашингтоне в конце сентября с. г. увеличить усилия с целью создания многостороннего ядерного надводного флота для Атлантического союза. Реваншистские и милитаристские круги Бонна давно поставили перед собой цель — во что бы то ни стало получить доступ к ядерному оружию, получить возможность распоряжаться этим оружием, либо используя двустороннее сотрудничество с Францией, либо путем участия в многосторонних ядерных силах НАТО, либо, наконец, и тем и другим путем. Очевидно, что в любом случае был бы дан толчок к вовлечению в гонку ядерных вооружений новых государств, к дальнейшему распространению ядерного оружия.

Советское правительство уже не раз высказывало свое отношение к планам создания об'единенных ядерных сил НАТО и открыто предупредило правительство США о тех опасных последствиях для дела мира, к которым может привести дальнейшее распространение ядерного оружия. Советское правительство указывало на то, что осуществление этих планов может расчистить путь к оснащению ядерным оружием западногерманского бундесвера, реваншистских кругов ФРГ, которые не скрывают своих намерений добиться пересмотра сложившихся границ в Европе, да и не только пересмотра границ.

Не случайно воинствующие круги ФРГ выступают сейчас в рядах наиболее рьяных противников каких бы то ни было мер по ослаблению международной напряженности, независимо от того, идет ли речь о заключении пакта о ненападении между странами НАТО и странами—участницами Варшавского договора или же о принятии других мер, направленных на улучшение международной обстановки и обеспечение безопасности в Европе и во всем мире.

Сейчас особенно ясно, что новые шаги, предпринимаемые ныне по инициативе США и ФРГ с целью создания ядерных сил НАТО, находятся в явном противоречии с духом Московского договора о запрещении ядерных испытаний. В самом деле, нельзя же, с одной стороны, заявлять о готовности продолжать поиски мира, превратить наступившую, как выражаются некоторые государственные деятели Запада, паузу в «холодной войне» в период плодотворного сотрудничества и вести переговоры о приостановке гонки ядерных вооружений, а с другой стороны, идти навстречу западногерманским реваншистам и удовлетворять их ядерные аппетиты путем создания многосторонних ядерных сил НАТО, что открыло бы двери складов ядерного оружия для западногерманских милитаристов.

В советских руководящих кругах, разумеется, не могут не учитывать опасных последствий приобщения ФРГ к ядерному оружию, в какой бы форме это ни произошло, и не принимать в расчет необходимость обеспечения безопасности Советского Союза и его союзников в этом случае. Приходится задуматься также и над тем, что предпринимаемые в НАТО опасные шаги не могут не оказать отрицательного воздействия на еще не окрепшие всходы взаимопонимания и доверия между государствами и, следовательно, неблагоприятно отразиться на поисках решения волнующей человечество проблемы укрепления всеобщего мира.

3 миллиона пудов вологодского хлеба — Родине!

ПОСТУПИЛО ХЛЕБА И КАРТОФЕЛЯ на 21 октября 1963 года

Управления	Зерно: процент выполнения задания	Зерно: в т. ч. поступило за 19—20 октября (тонн)	Картофель: процент выполнения задания	Картофель: в т. ч. поступило за 19 октября (тонн)
Харовское	100	11	87,0	14
Вожегодское	94,0	—	99,9	5
Тотемское	100	1	90,0	23
Тарногское	96,0	53	91,5	28
Кирилловское	100	—	87,1	6
Вытегорское	100	7	89,5	8
Белозерское	89,0	17	105,5	34
Сокольское	99,0	1	67,0	15
Грязовецкое	97,0	14	35,1	35
Вологодское	94,8	58	55,5	44
Череповецкое	94,5	59	71,5	146
Устюженское	93,0	164	96,0	49
Бабаевское	93,0	—	104,5	106
В.-Устюгское	92,0	2	60,5	35
Никольское	90,3	56	107,1	15
К.-Городецкое	82,0	40	75,7	47

• • •

За два дня колхозы и совхозы области засыпали в закрома Родины 28980 пудов зерна.

Выполнили в эти дни задание по продаже хлеба государству земледельцы Вытегорского управления.

Более организованно вели продажу хлеба государству хозяйства Устюженского управления, которые отвезли на заготовительные пункты 9840 пудов зерна.

Однако группа управлений и прежде всего Бабаевское и Вожегодское не продали государству за два дня ни одной тонны хлеба.

Медленно ведут продажу хозяйства Сокольского, Велико-Устюгского и Грязовецкого производственных управлений.

В каждом управлении есть реальная возможность выполнить установленное задание по продаже зерна государству.

Задача партийных организаций и производственных управлений—быстрее организовать вывозку зерна и в ближайшую пятидневку выполнить обязательства по каждому колхозу и совхозу.

• • •

19 октября усилили темпы продажи картофеля государству хозяйства Череповецкого района. На заготовительные пункты поступило 146 тонн клубней.

106 тонн картофеля сверх задания продали в этот день хозяйства Бабаевского района.

Всего кооператорами области за 19 октября закуплено 622 тонны клубней, это в два с лишним раза больше, чем 18 октября.

Но во многих районах темпы заготовок картофеля остаются низкими. По-прежнему отстают кооператоры Сокольского, Велико-Устюгского, Кирилловского и Вытегорского районов.

НАВСТРЕЧУ 46-Й ГОДОВЩИНЕ ОКТЯБРЯ

С маркой „ВМЗ"

1. МАЯКИ ЗАВОДА

Чем ближе 46-я годовщина Великого Октября, тем ярче разгорается социалистическое соревнование на Вологодском механическом заводе. Коллектив предприятия принял обязательство встретить праздник хорошими трудовыми подарками и теперь дружно борется за достижение намеченных рубежей.

Девятимесячный план перевыполнен всеми производственными участками и по всем показателям. К 1 сентября завод сверх задания изготовил для колхозов и совхозов области 120 льномолотилок «МЛП-1,6». Закрепляя достигнутые успехи, рабочие, инженеры и техники поставили перед собой задачу на несколько дней раньше срока завершить выполнение октябрьского плана.

Каждый труженик завода работает с полной отдачей сил. Большинство из них перевыполняет сменные задания, но впереди соревнующихся идут те, кого на предприятии с гордостью называют маяками. Кто они, эти лучшие люди предпраздничной трудовой вахты? Такого высокого звания первыми удостоены газосварщик сборочного участка Валентин Константинович Пудов, газорезчик заготовительного участка Николай Иванович Гурилев и формовщик литейного участка Александр Анатольевич Гузилов. В ближайшие дни их большие красочные портреты будут выставлены в галерее ветеранов и отличников труда завода.

Маяки многим освещают путь к успехам, их примеру следуют десятки рабочих, целые бригады. На механическом участке высокой выработкой славятся токари М. Д. Карнаков, Л. И. Скворцова, А. Н. Сотов, Л. М. Ярыгина и другие станочники. Среди коллектива сборочного участка отличаются слесари А. А. Ромин, А. А. Хрулев, А. П. Ефимов, электросварщик Н. В. Корчагин.

В эти предпраздничные дни на заводе с новой силой развернулось движение за коммунистический труд, создается прочная основа для досрочного выполнения производственного плана пятого года семилетки.

2. ЕЩЕ ОДНА МАШИНА

На складе готовой продукции завода стоят подготовленные к отправке ящики. Адреса получателей на них написаны на русском, английском и французском языках. И если вчитаться в них, то можно легко представить, куда идут изделия с маркой «ВМЗ». Их получают во всех концах нашей необ'ятной Родины и в восемнадцати зарубежных странах.

Вологжане могут по праву гордиться: их продукция пользуется большим спросом на дружественной нам Кубе, в Марокко, Индии, Афганистане, Греции, Гане, на Цейлоне и во многих других государствах. Отрадно отметить, что большинство изделий получает высокую оценку.

До сих пор основной продукцией завода являлись кормозапарники, бульдозерные навески, цистерны для хранения горючего, трехколесные тележки для ремонтно-технических целей и наборы торцовых ключей. Но в дни предоктябрьского соревнования здесь приступили к выпуску нового по своей конструкции опытного образца запарника-смесителя непрерывного действия.

Это — целый комбайн для приготовления кормов на животноводческих фермах. Он передвижной, приспособлен для работы от электроэнергии и будет иметь производительность до полутора тонн кормов в час.

Запарник-смеситель непрерывного действия изготовляется по заводскому плану выпуска новой техники. Над его созданием трудится почти весь коллектив предприятия. Составлены рабочие чертежи, создается технология изготовления деталей и сборки нового агрегата. Почти все 1300 его деталей уже находятся в производстве. Для сборки запарника организована специальная бригада слесарей, возглавляемая опытным мастером своего дела Г. А. Кряжевым. Она уже смонтировала раму агрегата и сейчас готовится к сборке рабочих узлов. Наблюдение за ходом изготовления деталей и монтажом их ведет старший конструктор завода А. Н. Баландин.

Коллектив предприятия стремится к тому, чтобы опытный образец запарника-смесителя непрерывного действия выпустить к празднику 46-й годовщины Великого Октября.

3. ПО ИНИЦИАТИВЕ НОВАТОРОВ

Вместе со всем коллективом завода трудовую предпраздничную вахту несут рационализаторы и изобретатели. В нынешнем году перед ними поставлена задача: находить пути экономии материалов, использования отходов и заменителей. Новаторы уже многое сделали для более рационального расходования металла, электроэнергии и различных материалов.

Слесарь сборочного участка тов. Хрулев не раз замечал, что при раскрое листов металла остаются довольно крупные куски, которые никак не удается применить с пользой для дела. Однажды ему пришла в голову мысль усовершенствовать существующий способ раскроя листов. Новатор немало потрудился, пока нашел наиболее выгодные приемы и предложил их испытать. Результаты оказались отличными. Отходы резко сократились и завод сразу же стал получать экономию металла.

По инициативе модельщика литейного участка тов. Сорокина была частично изменена конструкция корпуса электродвигателя. Это позволило уменьшить расход чугуна на отливку. С такой же целью внесли свое рационализаторское предложение жестянщики тт. Карандеев и Кочин, изменившие конструкцию ограждения кормозапарника.

Начальник отдела технического контроля тов. Попов порекомендовал применить новую технологию изготовления нипеля для запарника марки «ЗСК-1». При этом была достигнута не только экономия металла, но и сократилось время на их обработку. Если раньше на выпуск одного нипеля уходило одиннадцать минут, то теперь требуется всего лишь пять минут.

С начала года новаторы завода внесли и внедрили в производство десятки предложений. Это позволяет сэкономить много различных материалов, а также облегчить и ускорить труд на ряде операций по выпуску продукции.

Н. ВОЛКОВ.

Одни из первых

Великоустюгские судоремонтники в течение трех месяцев удерживают переходящие Красные знамена пароходства и Севбаскомфлота. План сентября выполнен по валовой продукции на 118 процентов и по товарной—на 114.

В честь 46-й годовщины Великого Октября взято новое обязательство, в котором предусмотрено выпустить значительно раньше срока ряд судов, во всеоружии встретить зиму и хорошо провести ремонт флота.

Славно трудятся и речники. Экипажи рапортуют о выполнении навигационного плана и о том, что они обязуются в честь праздника перевезти тысячи тонн народнохозяйственных грузов сверх программы.

Одними из первых о выполнении навигационного плана рапортовали экипажи судов «М. Кутузов», «Бабушкин», «Саратов», «Колыма».

Б. МОКИЕВСКИЙ.

МОЛОКО—СВЕРХ ОБЯЗАТЕЛЬСТВА

Доярки Петровской фермы сельхозартели «Россия» Устюженского производственного управления борются за почетное звание коллектива коммунистического труда.

В прошлом году они надоили от каждой коровы немногим более 1700 килограммов молока, а в этом году борются за 1900.

Весной на прифермском участке доярки посеяли турнепс, хорошо вели уход за растениями. Урожай получен высокий. Когда на полях и лугах стало мало травы, в суточный рацион каждой корове ввели семь-восемь килограммов турнепса. Молока прибавилось.

Доярки Валентина Малькова и Галина Малькова за девять месяцев выполнили свои годовые обязательства. Их примеру последовали Антонина Прыткова и Людмила Степанова.

В среднем по ферме уже надоено по 1915 килограммов молока от коровы. Коллектив фермы стремится до конца года получить еще по 350—400 килограммов молока от коровы.

В. БЕРЕЗКИН.

ЕСТЬ ГОДОВОЙ!

Коллектив совхоза «Шуйское», развернув социалистическое соревнование за достойную встречу 46-й годовщины Великого Октября, досрочно выполнил годовой план по сдаче зерна, молока и мяса. Продано государству картофеля 73 тонны и овощей 63 тонны. Совхоз полностью обеспечил себя семенами зерновых культур и картофеля. До конца года будет продано сверх плана молока 1500 центнеров и мяса 100 центнеров.

И. МОСЕЙКО,
директор совхоза «Шуйское»,
В. ТАРАКАНОВ,
секретарь партбюро.

Прибытие в Москву Бандаранаике

МОСКВА, 21 октября. (ТАСС). Сегодня в Москву по приглашению Советского правительства с официальным визитом прибыла премьер-министр, министр обороны и иностранных дел Цейлона госпожа Сиримаво Р. Д. Бандаранаике и сопровождающие ее лица.

На Внуковском аэродроме, украшенном государственными флагами Цейлона и Советского Союза, главу цейлонского правительства встречали товарищи Н. С. Хрущев с супругой, А. Н. Косыгин, Д. С. Полянский, министры СССР и РСФСР, председатели государственных комитетов СССР и другие официальные лица.

Среди встречавших посол Цейлона в СССР Тикири Б. Субасингха, иностранные дипломаты, журналисты.

По случаю приезда госпожи Сиримаво Р. Д. Бандаранаике на аэродроме был выстроен почетный караул и исполнены государственные гимны Цейлона и СССР.

Н. С. Хрущев и госпожа Сиримаво Р. Д. Бандаранаике обменялись речами.

Юбилей старейшей газеты

Сегодня вышел в свет десятитысячный номер газеты Велико-Устюгского производственного колхозно-совхозного управления, горкома КПСС, районного и городского Советов депутатов трудящихся «Советская мысль». За сорок четыре года газета сплотила вокруг себя большой актив читателей и рабселькоров, стала боевым помощником партийной организации в мобилизации трудящихся на выполнение решений партии и правительства.

В ознаменование выхода в свет десятитысячного номера газеты бюро областного комитета КПСС и исполком областного Совета депутатов трудящихся направили приветственное письмо коллективу редакции и рабселькорам, а также наградили Почетными грамотами обкома КПСС и облисполкома старейших активных работников редакции и типографии.

Этой награды удостоены: А. М. Третьяков—редактор газеты «Советская мысль», В. Д. Швецов—заместитель редактора газеты, заведующий отделом промышленного производства и партийной работы, Н. П. Порядина—верстальщица городской типографии, Б. М. Грабовский—ответственный секретарь редакции, В. А. Аввакумов—зоотехник совхоза «Красный Север», активный селькор газеты, Н. А. Майков—печатник-ротационер городской типографии, М. Н. Фокин—заведующий отделом сельскохозяйственного производства и партийной работы редакции, А. А. Кротов—начальник щетино-щеточного цеха Велико-Устюгской щетино-щеточной фабрики, активный рабкор газеты.

Сегодня в Великом Устюге состоится торжественное собрание читателей газеты «Советская мысль», посвященное выходу в свет ее 10-тысячного номера.

— Чудесная морковка!—восхищается комсомолка совхоза «Политотделец» Череповецкого производственного управления Валентина Дроздова, обращаясь к подругам Валентине Яблочниковой и Галине Тестовой, убирающих богатый урожай.—До 200 центнеров корней выросло моркови на гектаре.

С четырех гектаров морковь отправляется к траншее, в которую закладывается комбинированный силос. Куры охотно его поедают, повышая яйценоскость. Птицеводы совхоза рассчитывают оставить на зимовку 30000 кур. Многие уже начали кладку яиц.

Комбинированного силоса из моркови, сахарной свеклы, зеленой массы гороха, клеверной отавы и клеверной муки для птицы закладывается на зиму около 450 тонн.

НА СНИМКЕ (справа налево): Валентина Дроздова, Валентина Яблочникова и Галина Тестова.

Текст и фото С. Ивановского.

НАРОД КОНТРОЛИРУЕТ

СТРАНИЦА ПАРТИЙНО-ГОСУДАРСТВЕННОГО КОНТРОЛЯ

ПО СИГНАЛУ...

Двиницкий лесопункт Сямженского леспромхоза сентябрьский план по вывозке древесины выполнил на 109 процентов. Но за месяц допущен перерасход фонда зарплаты более чем на 1700 рублей. Группа содействия партгосконтролю заинтересовалась этим вопросом. Проверка показала, что исполняющий обязанности начальника лесопункта тов. Загоскин и старший механик тов. Воронов допустили нарушение финансовой дисциплины. Они содержали на повременной оплате труда большое число слесарей, приняли сверх штата инструментальщика. По предложению главного механика леспромхоза тов. Бубновского на лесопункте построили эстакаду для ремонта автомашин, тогда как средств на это не отпускалось.

Эти факты народные контролеры довели до сведения директора леспромхоза, который строго наказал виновных.

А. ПЛАТОВ,
председатель группы содействия партгосконтролю Сямженского леспромхоза.

БЕСПОКОЙНАЯ ДУША

...Тимофею Михеевичу перевалило за семьдесят. За его плечами большая, интересная жизнь. Член комбеда, активный участник коллективизации. Еще в 1932 году стал коммунистом. Семнадцать лет возглавлял сельский Совет. В те годы, когда враг топтал нашу землю, аргуновские колхозники каждую осень давали стране, фронту до 900 тонн хлеба... Да, есть что вспомнить!

Беспокойного, требовательного Михеича, как зовут его в народе, хорошо знают колхозники сельхозартели «Счастливый путь» Никольского производственного управления. Не случайно, когда на колхозном собрании выбирали членов группы содействия партийно-государственному контролю, с разных сторон послышались голоса:

— Тимофея Михеича...

Его и избрали, ему и поручили возглавить группу.

Михеича трудно застать дома. Он всегда с людьми, в бригадах, на фермах, в правлении колхоза, сельском Совете. Он и раньше был непримирим к непорядкам, бесхозяйственности, нерадивому отношению к общественному добру, а теперь и больше того.

— Непорядки, как погнутые гвозди, клещами надо вытаскивать из артельной жизни,— говорит Михеич.

Приближалось время сева. Группа решила проверить, как отремонтированы машины, подготовлены семена, удобрены поля.

— Особое внимание на сеялки обратите, — поучал председатель. — Тракторы подготовят, а вот сеялки, как и в прошлые годы, могут вывести на поля неисправными.

Недостатков в подготовке к севу оказалось много. О них члены группы рассказали через стенную газету. Авторы корреспонденций подсказывали, что надо сделать, чтобы устранить недостатки.

Колхоз большой—17 бригад, и везде бывает Михеич. Прослышал, что с Ильинской фермы «исчезают» поросята. Решил проверить. Оказалось, свинарки Н. А. Корепина и Н. П. Корепина, сговорившись, продали трех поросят. По предложению группы партгосконтроля ими занялся товарищеский суд. На заседание собралась вся деревня. Крепко досталось от односельчан свинаркам.

— Никогда, — говорят,—больше не допустим такого.

Ну, а причиненный колхозу ущерб заставили возместить.

Не знал покоя председатель группы в период сенокоса. Вставал раньше солнышка, кружил по лугам, а по пути заглядывал на поля, обязательно заезжал в Павлово, где строилась новая школа. Много труда в эту стройку вложил общественник. Замещая председателя сельсовета, он организовал заготовку строительного леса, подготовку пиломатериалов, каждый день торопил с закладкой фундамента, придирчиво следил за рубкой стен.

Но вот настала уборочная страда. Почти круглые сутки натруженно гудели комбайны, стрекотали конные косилки. Члены группы содействия ревностно следили за качеством уборки.

— Гонись в поле за колоском, на току—за зернышком,—говорил Михеич. И об'яснял:—Кажется, много ли потерь от четырех колосков на квадратном метре. Оказывается, очень много. На гектаре это будет уже 40 тысяч!

Мне довелось видеть, как Тимофей Михеевич беседовал с передовым машинистом конной косилки Николаем Осиповичем Селяковым, к тому времени уж убравшим 80 гектаров хлебов. Пожимая руку, Михеич пожелал ему и в будущем не сдавать высоких темпов в работе.

— Как хочешь, а до сотни тяни,—говорил общественник.

В Леунинской бригаде намолачивали по 100 пудов зерна с гектара. Высокие намолоты в Холщевикове, Ильинском. А вот в Крестах и Алексееве—другое дело. Почему? Михеич разбирается, устанавливает, что были потравы, а осенью скот не раз врывался на посевы. Крепко досталось бригадиру.

Никто не упрекнет Тимофея Михеевича за то, что он указывает, вскрывает недостатки. Вспоминаются слова, сказанные одним колхозником из Скоморошья: «Иной на словах, что утка на воде, а на деле—улитка в раковине. Не таков Михеич. Еще в минувшем году он выработал 400 трудодней».

Много дел у народных контролеров. П. Г. Шиловский, М. В. Пахолков и другие члены группы и активисты проверили наличие кормов, вскрыли недостатки в подготовке к зимовке скота.

То, что сделано за полгода группой содействия, возглавляемой Т. М. Пахолковым,—подтверждение жизненности и необходимости народного контроля.

В. КАПЛИН.

СПРАВКА ХОРОША. А РЕЗУЛЬТАТЫ?

Группа содействия партгосконтролю Вологодского авторемонтного завода решила разобраться, почему на основных участках предприятия часто не выполняется план.

В конце августа старший технолог коммунист В. М. Плескунин представил председателю группы П. Невзорову докладную записку, в которой сделан подробный анализ недостатков, мешающих в работе, высказаны предложения, выполнение которых позволяет повысить производительность труда.

На сборочном участке необходимо привести в порядок рихтовальный молот, стенд для ремонта облицовки автомашины «ЗИЛ-150», контактную сварочную машину, изготовить приспособление для правки облицовок, выделить виброэлектроножницы. У рабочих отделения ремонта кабин не хватает инструмента, отверток, молотков. А те, кто ремонтирует радиаторы, не имеют возможности пользоваться электронагревом паяльников, промывочной ванной. В отделении электрооборудования не создано надлежащих условий труда.

Какова же дальнейшая судьба этого документа? Председатель группы содействия тов. Невзоров получил ее и... подшил в дело.

— Мы обсуждали причины срыва плана сборки автомашин,—говорит секретарь партийного бюро Г. Старков.

Действительно, через двадцать дней после проверки на заседании партийного бюро шел разговор о делах на заводе. Но ни слова не было сказано о тех недостатках и советах, которые изложены в справке тов. Плескунина.

По-прежнему многие участки завода работают неритмично. Узким местом является ремонт кабин. Большинство работ выполняется вручную. Имеющиеся механизмы бездействуют. Так, полуавтомат для сварки тонколистовой стали простаивает из-за отсутствия провода. Нет асфенового генератора.

Остается глух к предложениям рабочих и руководитель хозяйственной бригады М. Юдин. Он упорно не желает выполнить просьбу жестянщиков—приподнять рихтовальный молот на фундаменте. Это облегчило бы труд рабочих, повысило производительность на правке крыльев автомашины.

Нередко из-за мелочей срывается выпуск из ремонта кабин.

Авторемонтный завод лихорадит, участки работают с большим напряжением. Нет в заделе ни одного радиатора, кабины, рамы. Котельная не обеспечивает паром. По этой причине простаивают выварочные ванны, детали и запасные части плохо очищаются от грязи. Не хватает сжатого воздуха, из-за чего нередко бездействуют пневматические приспособления и механизмы. Низка культура производства. В отделениях разборки и ремонта рам—грязь, на полу разбросаны детали и запасные части.

Значит, есть над чем потрудиться народным контролерам. Но большинство их бездействует, руководство группой содействия и постами, которых здесь шесть, партбюро осуществляет слабо.

Ю. ПОЛЯНСКИЙ,
член пресс-группы Вологодского городского комитета партгосконтроля.

ЗОРКИЕ ГЛАЗА

В ряде колхозов Белозерского производственного управления активно работают группы содействия партийно-государственному контролю. К их числу следует отнести и группу содействия в колхозе имени Ленина. Ее возглавляет рядовой колхозник коммунист Павел Иванович Радостный. В составе группы доярки, механизаторы, служащие, коммунисты, комсомольцы и беспартийные.

В марте—апреле народные контролеры проверили готовность производственных участков артели к севу. Результаты обсудили на общих собраниях колхозников, были приняты оперативные меры по устранению недостатков. Во время сева члены группы И. Малинин, П. Радостный, А. Смирнов, Д. Ершов следили за качеством работ. Они организовывали рейды проверки, выявляли и предупреждали нарушения правил агротехники.

На участке, которым руководит В. Костромин, контролеры обнаружили плохо заделанные семена. Решили найти виновника. Им оказался колхозник Воинов. Этот случай по инициативе партийной организации обсужден на колхозном собрании. Бракодела заставили исправить недостатки. И если колхоз вовремя и с хорошим качеством провел весенний сев, то в этом немалая заслуга общественников.

Лучше, чем в прошлом году, в этой артели использовалась техника на заготовке кормов. В начале сенокошения некоторые бригадиры, идя на поводу отсталых настроений, предпочитали косить траву вручную (мол, будет больше сена на проценты). Члены группы содействия встали в защиту интересов общественного хозяйства. Они добились, чтобы все конные и тракторные косилки пустили в ход, установили контроль за качеством закладываемого силоса. Хозяйство заготовило по шесть тонн сочных кормов на корову, весь колхозный скот обеспечен и грубыми кормами.

Много внимания уделяют народные контролеры проверке работы колхозных ферм. Например, И. Малинин следит за качеством молока. На Полынинской ферме он проверил его жирность, добился наведения порядка в уходе за скотом и повышения товарности продукции. Такую же работу провел член группы И. Пименов. При активном вмешательстве народных контролеров устранены многие недостатки на Бакинской ферме.

Неплохо работает группа содействия в колхозе «Авангард». Ее члены И. Волков, А. Алексеев, А. Волков установили, что в бригаде Вечевинка допущены большие потери зерна. По халатности комбайнера Е. Петрова терялось до четырех центнеров зерна с гектара. Его ссыпали в неподготовленные овины и амбары. И ко всему этому учет хлеба, поступающего с полей, был запущен.

По материалам группы содействия партком колхоза принял меры. Причиненный артели убыток правление решило взыскать с виновных лиц: комбайнера Петрова, механика Евдокимова, агронома Максимовой и бригадира Мигунова.

Зоркими глазами партийных организаций называют группы и посты содействия партийно-государственному контролю. Они воспитывают в людях принципиальность, заботливое отношение к общественному добру, стремление приумножать его.

Н. ВИНОГРАДОВ,
член комитета партгосконтроля по Белозерскому производственному управлению.

Жалобы выслушивают, делают по-своему

В Соколе трудно купить молока. Зачастую в продаже нет творога и сметаны. И это в течение длительного времени. Почему? Директор Сухонского завода молочных консервов тов. Каратаев на комитете партгосконтроля доложил, что Сокольский торг, директором которого является тов. Хватов, плохо выбирает с завода молочную продукцию и организует торговлю.

С начала года торговые организации города не вывезли с завода более 140 тонн молока. В августе по этой же причине восемь тонн творога пролежало на складах завода, а потом он был отправлен на корм птице. Даже в молочном ларьке у ворот консервного завода не всегда есть продукция.

Может быть, работники завода задерживают выдачу продукции? Наоборот. Начальник снабжения тов. Липатников обил пороги кабинета тов. Хватова, выпрашивая заявки на поставку молочной продукции, уговаривая срочно вывезти с завода в магазины молоко и творог.

Бывают работники завода и у заведующих магазинами. Но они под всякими предлогами отказываются от молочной продукции. И главное, боятся, что она испортится. Поэтому-то ее и завозят в магазины столько, сколько можно продать до обеда.

Многими другими продуктами в Соколе торгуют также плохо. Овощи и фрукты, например, в магазинах города купить трудно. Между тем, после длительного хранения испорчены десятки тонн помидоров.

В минувшую зиму столовые торга не баловали посетителей овощными блюдами и гарнирами из овощей. Есть опасения, что нынче будет то же. С заготовкой и закладкой овощей в торге медлят. Часто бывает пусто на полках мясных магазинов, не всегда есть в продаже сельдь.

Многие жители города приобретают продукты на городском рынке. Обычно по утрам здесь образуются очереди, так как открывается рынок в восемь часов утра. Заведующий горторготделом тов. Каранатов не раз выслушивал просьбы горожан изменить часы торговли на рынке, открывать его, по крайней мере, на час раньше. Но ничего не сделано.

Об этих и других недостатках не раз писала «Сокольская правда», нелестные замечания в адрес директора торга тов. Хватова часто высказываются на различных совещаниях и заседаниях. Но дело не поправляется. Бумажники ждут от Сокольского горисполкома и горкома КПСС действенных мер.

В. КОРОЛЕВ,
член комитета партгосконтроля по Сокольскому производственному управлению.

Это — преступление

Заготовитель Биряковского сельпо Сокольского райпотребсоюза тов. Хромов 27 сентября обсчитал совхоз «Биряковский» при приемке шерсти.

Как выяснилось, в результате обсчета совхоз потерял 58,1 килограмма шерсти на 303 рубля 56 копеек.

Пора работникам облпотребсоюза навести порядок в определении качества животноводческого сырья, покончить с обсчетом сдатчиков.

В. ФАТЬЯНОВ,
старший госинспектор облуправления госинспекции по качеству сельхозпродуктов.

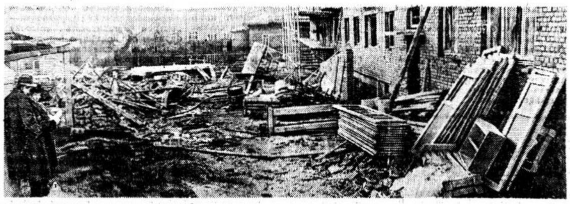

В нашем объективе

Представители Вологодского городского комитета партийно-государственного контроля побывали на ряде строительных об'ектов. Вот что они обнаружили:

Снимок № 1.

На строительной площадке по Сибирской улице. Здесь трест № 60 («Вологодстрой») сооружает сорокадвухквартирный дом. Прораб—**А. Д. Паруткин**, старший прораб—**А. Д. Климов.**

Снимок № 2

Около хирургического корпуса областной больницы образовалась гора из... застывшего цементного раствора. Прораб—**В. Игнашев.**

Снимок № 3

Такой порядок хранения сантехнических материалов на стройке школы около деревни Говорово. Прораб—**Е. В. Кокарева.**

Тов. **Вологдин Н. Н.,** управляющий трестом, бывали ли вы на этих стройках?

Фотообвинение **П. Сотникова,** **члена пресс-группы комитета.**

Что сделано

ПО МАТЕРИАЛАМ «КРАСНОГО СЕВЕРА»

«ДЕНЬГИ НА ВЕТЕР»

В корреспонденции под таким названием, опубликованной за 6 октября, сообщалось, что на дворе завода «Северный коммунар» стоит безнадзорным пресс для брикетирования стальной и чугунной стружки.

Секретарь партбюро завода тов. Кормановский и главный механик тов. Куракин ответили редакции, что корреспонденция обсуждена на собраниях работников соответствующих служб, определены меры по лучшему использованию агрегата. В текущем месяце начнется сооружение укрытия для пресса.

Что от стенки горох...

Телефонный звонок нарушил покой Александра Ефимовича Смагаринского, начальника отдела материально-технического снабжения Вологодского паровозо - вагоноремонтного завода.

— Когда будут формовочные смеси: торф, опилки?—спрашивали из литейного.

— Какой торф, какие опилки?—вопрошал начальник.—У нас нет ваших заявок.

— Не может быть, несколько дней тому назад их направили,—доказывали литейщики.

Разговор по телефону не принес пользы. И работники литейного решили переговорить лично. Снабженцы встретили их неприветливо. Видимо, потому, что не дают им покою со смесями, докучают заявками. Пришлось разыскать и последнюю.

— Дайте хоть немножко смесей, идет брак сплошной,—пытались литейщики убедить снабженцев. Но Александр Ефимович твердил свое:

— На других заводах обходятся без смесей, а вам подавай...

— У нас литье другое,—доказывали литейщики. Но так и ушли ни с чем.

Не выдержал начальник литейного цеха тов. Колташов, пошел к тов. Яковлеву. Тот выслушал претензии, а потом заявил:

— Я вам не снабженец...

Вот уже длительное время на заводе идет разговор о ликвидации брака в литейном. Об этом не раз писала многотиражка, говорилось на парткоме и различных совещаниях, но положение не изменилось. Лишь продолжает расти количество брака.

По нерасторопности снабженцев в инструментальном цехе лежит на семьсот рублей готовой продукции.

— Где я возьму кожу для этих шприцев. Лучше бы их не делали,—вместо принятия практических мер отговаривается тов. Смагаринский.

А то, что заказчик ждет продукцию, его это не волнует. Не беспокоит его и то, что люди по вине работников снабжения продолжают трепать себе нервы.

М. УВАЛЕНТОВ,
член пресс-группы Вологодского городского комитета партгосконтроля.

ВЕСХОЗЯЙСТВЕННОСТЬ

Тогда технолог литейного тов. Терехов написал докладную исполняющему обязанности главного инженера завода тов. Яковлеву о неудовлетворительном снабжении формовочными материалами. В ней перечислялись все заявки на смеси, которые остались неудовлетворенными. А отсутствие смесей в литейном деле тов. Яковлев знает к чему приводит—к браку, снижению производительности труда.

Ответа на докладную, как и изменений со снабжением формовочными материалами не последовало.

БЕСХОЗЯЙСТВЕННОСТЬ

На окраине одной из деревень Пастогской фермы колхоза «Колос» Череповецкого производственного управления стоят два покосившихся, вросших в землю, здания. Стены и потолки сгнили. Крыши протекают, всюду щели и дыры. Это—телятник и кормокухня.

— В телятнике уже не раз обваливался потолок,—с горечью рассказывает телятница Т. Вдовина.—Хорошо, что все обходится благополучно. В кормокухне печь развалилась, в ней нельзя ни воды подогреть, ни корма приготовить.

Телятник находится в таком виде, что ставить в них телят на зимовку ни в коем случае нельзя. Об этом прекрасно знают председатель колхоза тов. Паршуков и секретарь парткома тов. Фадеев. Знают, но мер не принимают.

Когда придет конец такой вопиющей бесхозяйственности?

В. НИКИФОРОВ.

ВЫВЕСОК БОЛЬШЕ, ПРОДУКЦИИ МЕНЬШЕ

Есть предприятия, на которых аппарат управления не сокращается, а разбухает. Возьмем, к примеру, предприятия Чагоды, подчиненные местным Советам. До июня — июля прошлого года удовлетворением бытовых нужд населения занимался Чагодощенский промкомбинат. Это предприятие выпускало валовой продукции на 785 тысяч рублей в год, имело 30 человек административно - управленческого аппарата.

Кому-то показались эти «масштабы» неподходящими, и в течение двух последних лет промкомбинат был разукрупнен. Образовали: пищекомбинат, промкомбинат и комбинат бытового обслуживания.

Что собой представляют созданные комбинаты? Все они вместе взятые стали производить продукции на 257 тысяч рублей или на одну треть меньше, чем раньше, среднегодовая численность рабочих сократилась на восемь процентов, аппарат управления возрос на тридцать процентов. Увеличился и фонд зарплаты на содержание этого аппарата на 5,5 тысячи рублей.

Комбинат бытового обслуживания, контора которого расположена в двадцати метрах от конторы промкомбината, (причем оба эти предприятия подчинены одному ведомству — областному управлению бытового обслуживания населения), имеет годовую программу в 43 тысячи рублей. Зато фонд зарплаты рабочих и служащих — 47,3 тысячи рублей.

Пора положить конец таким манипуляциям. А как думает начальник управления бытового обслуживания тов. Вопилов?

Надо сказать, что аппарат управления еще на многих промышленных предприятиях громоздок. Совершенствование его — один из существенных резервов экономии народных средств, и этим надо заниматься.

В. СТЕПАНОВ,
председатель комитета партгосконтроля по Чагодощенской промышленной зоне.

НА ВАХТЕ ПРЕДПРАЗДНИЧНОЙ, ТРУДОВОЙ

МОНТАЖ В РАЗГАРЕ

В новом кузнечном цехе вологодского завода «Северный коммунар» ведутся работы по монтажу оборудования. Став на предоктябрьскую вахту, коллектив службы главного механика предприятия взял повышенное обязательство. Было решено установить к празднику паровой и пневматический молоты с нагревательными печами, мощный кривошипный пресс с усилием 2500 тонн, ввести в строй два мостовых крана и кранбалку.

Коллектив успешно берет намеченные рубежи. В первой половине октября участком мастера Николая Зиминова установлен паровой молот. Много инициативы проявили люди этого участка при перебазировании оборудования из старого цеха в новый и монтаже. Установлены фрикционный и обрезной прессы, два обрезных станка.

Сейчас участок старшего мастера Александра Кузина форсирует изготовление дутьевых вентиляторов к нагревательным печам. Уже подготовлены к эксплуатации три печи. Одна из них на днях была успешно опробована.

Большую работу проделала служба главного энергетика, обеспечивая подачу в цех топлива и электроэнергии. На монтаже мазутопровода отличились бригады Ивана Шишкарева и Михаила Панова.

В. ПОПОВ.

СЕМИЛЕТКУ—ДОСРОЧНО!

Открытое письмо производственных бригад шоферов Вологодского автохозяйства № 1 облавтотреста ко всем шоферам области

Наша страна уверенно идет по пути строительства коммунизма. Растут промышленность, транспорт, сельское хозяйство. Год от года хорошеют, благоустраиваются наши города и села. Приятно сознавать, что во всем этом есть частица труда автотранспортников—шоферов, ремонтников, инженерно-технических работников.

Каждый советский человек, где бы он ни работал, стремится не только выполнять, но и перевыполнять задания семилетки. Чем напряженнее будет труд, тем богаче будет наша Родина.

Многие водители нашего автохозяйства добились хороших успехов. Л. А. Туляков, Н. С. Горох, В. Ф. Сафронов, И. М. Волокитин, В. В. Горохов, А. Е. Старинский, Б. П. Шилов, А. Е. Шумов и многие другие выполнили годовое задание по всем показателям за девять месяцев, а водители В. В. Лопатин, В. К. Смирнов, В. П. Богомолов, С. А. Костромин, А. Г. Скородумов, В. П. Бабошин, В. И. Овцин, В. С. Меньшиков—за восемь месяцев.

Мы ведем счет каждой минуте рабочего времени, бережно относимся к технике, правильно организуем технический уход за автомобилями, своевременно их ремонтируем или заменяем износившиеся детали, не допускаем простоев машин, боремся за то, чтобы рейсы были полновесными и по возможности без холостых пробегов.

У нас давно нет прогулов и опозданий на работу. Мы всегда помним о безопасности движения. Поэтому аварии и автодорожные происшествия почти полностью ликвидированы.

Обсудив свои возможности, мы взяли обязательство: семилетний план по автотранспортным перевозкам выполнить на три месяца раньше срока.

Вызываем на соревнование все автохозяйства Вологодской области.

По поручению собрания бригад письмо подписали:
Л. ГУБИН, Н. СЕРУХИН, В. БЕЛОВ—начальники колонн, В. САФРОНОВ, К. ТРАПЕЗНИКОВ, В. БАБОШИН, Л. ТУЛЯКОВ, А. ШУМОВ, В. ОВЦИН, В. БОГОМОЛОВ, Н. ГОРОХ, С. КОСТРОМИН—шоферы.

ДОРОЖАТ ЗВАНИЕМ

Наша бригада производит ремонт элементов пароперегревателя паровозных котлов. Еще в сентябре мы включились в соревнование за достойную встречу 46-й годовщины Великого Октября. Коллектив бригады регулярно перевыполнял сменно-суточное задание. В результате за месяц было отремонтировано 35 узлов вместо 33 по плану, а норма выполнена на 145 процентов.

Еще активней действует бригада в октябре. Она неоднократно выходила победителем в соревновании по перевыполнению сменно-суточного задания. Замечательно трудятся слесари Ю. Комяков, В. Монзырев, газосварщики В. Румянцев, Н. Рюмин. Рабочие эффективно борются за экономию материалов, используя старогодные детали, бережно расходуют кислород, ацетилен, электроэнергию. Коллектив работает без ОТК и дает продукцию отличного качества. Он дорожит почетным званием бригады коммунистического труда.

В текущем месяце бригада взяла обязательство выполнить свой план к 25 октября, отремонтировать дополнительно семь узлов элементов пароперегревателей. Это будет нашим подарком к приближающемуся празднику.

С. МОРГУНОВ,
руководитель бригады котельного цеха ВПВРЗ.

Мысли писателя о писателе

РОДНИКИ ЖИЗНИ

В. ГУРА

Книги Сергея Викулова последних лет («Полюшко-поле», «Хорошая будет погода», «Деревьям снятся листья») позволяют говорить о нем как о поэте сформировавшемся, вступившем в пору зрелости.

Лирика С. Викулова, правда, к концу пятидесятых годов испытывала кризис. Поэт начал повторяться, перепевать мотивы любви к родному Заозерью («На родине», «На лугу», «Приглашение»). Он не мог сдержать привычно умилительного восхищения от созерцания красот сельской природы с ее нивами, лугами, росами, озерами в лесу, разливами синих рек. Поэту даже казалось, что горожанину не понять этой красоты — «синих колокольчиков гульба», «клевера в немыслимом цвету», «от ромашек белым-бело», и он без особого труда противопоставлял горожанину своего героя, кровь которого «замешана гулом родников и ключей», а «характер настоян на суровых ветрах».

Поэт если и не попадал «в штиль равнодушия», то и «ветер радости и гнева» не будил в нем страсти к новым дерзаниям. Не раздумья о жизни, а традиционные сельские зарисовки, привычные жанровые сценки, кочующие мотивы («Желанные огоньки», «Встреча в поле», «Каблуки с баяном спорят») занимали еще в поэзии С. Викулова приметное место. Не от того ли и сам поэт чувствовал тревогу, выручит ли его стройка, войдет ли его стих в избу хлебороба, «как запах от каравая, что корочкою хрустит», «как сама усталость, как гул посевной страды, как женщина входит в избу с ведром ключевой воды»?

Все эти годы С. Викулов был в исканиях. Лирический голос поэта крепчал, приобретал свои оттенки и краски, свои поэтические интонации. И там, где он был непосредственен, задушевен, песенен, с озорными шуточными изломами там ждала поэта удача («Как немного сердцу надо», «Что ты реветь свою гармонь», «Дружки», «Не видать ее одной», «Веселая руха», «Княжица» и др.). Здесь не только чистота извечных чувств, но и внутренний мир человека наших дней. Герой С. Викулова в таких стихах полон привлекательности. В стихотворении «И моя заслуга» он озорно благодарит работящее небесное светило, что в этот год не обделяет людей своим теплом. Его лучи-пройдохи с усердием «пшеницу тянут за усы и за уши горохи». Герой этого стихотворения не склонен преуменьшать и свои заслуги. Обращаясь к солнцу, он говорит:

Ого, вставал я сколько раз,
когда еще ты спало,
пахал уже, когда ты глаз
еще не открывало!

И в час, когда ты на покой,
устав, за лес валилось,
вовсю еще я за рекой
работал, ваша милость...
И как работал!
Неспроста
в полях такая красота!
И за красу такую
Дай, брат, в горячие уста
тебя я поцелую!

Стихи С. Викулова, как колос под щедрым солнцем, наливаются зрелой мыслью, раздумьями о судьбах современной деревни, о том новом, что пришло в нее за последнее время. Размышления о хорошей погоде наших дней связаны теперь не с картинами «деревенских идиллий», а с думами про то,

Что хлеба этим летом
Добры — колосок к колоску,
Что лучше, по многим
приметам,
Живется теперь мужику.

Поэт вглядывается в давно, казется, знакомую жизнь деревни и слышит не только линие звуки синемехой кирилловской гармони, не только дробь девичьих туфельлодочек да сапог многоопытного деда Василия, а, прежде всего, глубинные биения ритма своего времени. Поэт сегодня «живет на земле» и ответственность за то, чтобы этот день не ушел из памяти нашей бесследно — и на его плечах. Можно, конечно, и «под ноги глядеть», видеть — «тут не осушено болото, здесь осыпается зерно», идти тропинкой по зеленому лужку с «добрым чувством к мужику». Но этого мало! И в лучших стихах последних лет («Деревенское собранье», «Девчата», «Погожее лето», «Мать и дочь») С. Викулов ищет свои теплые краски, оригинальные стихотворные интонации, чтобы показать близких его сердцу людей современной деревни в труде, в жадном устремлении к лучшей жизни, которую они строят своими руками.

С. Викулов, правда, слишком назойливо и грубовато величает своих героев — «мужики», «бабы», но он искренен в верной и постоянной любви к ним. Они для него — «всемогущи и велики, более, чем боги». Поэт почтительно смолкает перед их гордой и светлой Работой. Он горд от сознания, что эти люди, народные мастера, знающие усталость и цену труда, могут называть Работой и труд стихотворца. Поэт призывает в свидетели даже дядю-кузнеца, который хвалит добротной работы стихи своего племянника.

С годами в поэзии С. Викулова все крупнее встает образ современника. Начиная с лирической поэмы «В метель», поэт чаще обращается к жанру «маленьких поэм» («Песни в старом доме», «Песня о друге», «Конек на крыше»), с элементами сюжета, с характерами скромных русских людей разных поколений. Это — вечный труженик Егор, жизнь которого схожа с песней, колхозный кузнец Иван, «увечный солдат», пришедший с войны без ног. О «праведной душе», о внутренней красоте этого далеко не идеального героя поэт складывает свою песню, как песню о друге, в широком рабочем взмахе которого узнается нрав России, ее трудолюбивого народа.

К жанру поэмы С. Викулов шел трудной дорогой. Ему долго не давалось многоплановое, развернутое повествование. В поэме «Галинкино лето» (1956) неудача постигла поэта и потому, что в основу повествования он положил поверхностный, облегченный конфликт. Поэт не столько изображал свою героиню Галину Тюкину, сколько рассказывал о том, как она «выдержала экзамен» в работе на комбайне, как «по-египетски загорела» и «просто чуточку похудела» во время жатвы. Даже единственная «драматическая» сцена — столкновение Галины с председателем колхоза, пьяницей Тарасом Кузмичем, лишена остроты, психологической глубины. Стих поэмы вялый, в нем много деклараций, общих мест, незагруженных значительной мыслью. Героиня «В минуту жизни трудную» рассуждает так:

Сдала б два года назад экзамен,
Студенткой я бы теперь была,
Ходила с чьими-то бы глазами.
Как Юлька Мошкина вдоль села.
Плясала б тоже да песни пела
И до обеда б спала всегда...
Ну, что, скажи мне, березка,
делать?
За что приняться? Пойти куда?..

Пусть это минутная слабость. Но ее носительница уже не вызывает симпатий. Неудача с поэмой

(Окончание на 4-й стр.).

ЛЕСНЫЕ КЛАДОВЫЕ

Сомкнутым строем, тесно стоят сосны с медными стволами, прямыми, как туго натянутые струны. Ударить бы кому по этим струнам,—то-то могучий аккорд потряс бы стылый воздух, какую мощную музыку исторгнули бы тогда мохнатые недра старого бора! И была бы эта музыка печальна, как песня без слов. Тоской прозвучала бы она по ушедшему лету.

Осень. Слякоть. Холод...

Серебряной уклейкой просверкнул в струе переката узкий листок, упавший с ветки ивы.

Но нет, не играют, пуская круги по воде, юркие уклейки. Залегли в глубокие ямы. И язи скопились по темным омутам, и лещи, и плотва. Затаились перед скорыми стужами, чтобы пребывать в покое, если не до самой весны, то, по крайней мере, до оттепелей.

У зайца, куропатки, горностая и ласки свои заботы. Пора переходить на моды предзимья, сменить наряд на снежно-белый. Обнаженные березы напоминают им белеющими стволами: пора, пора!

Но кому и слякотная, промозглая осень не безвременье, так это синицам. Стайками перелетывают по опушкам леса, на просеках, полянах и гарях. Свист, щебет... Вот, подумаешь, беззаботные! Ужели их не страшит зима?

И мало кто знает, что синицы заняты сейчас... заготовками. Да, да, делают запасы корма на зиму. Пусть и небольшие. Бойкая, с забавно вскинутым хохолком на голове синица-гренадерка про запас прячет яички бабочек, гусениц—в щели, под кору деревьев. Запас, что называется, кармана не тянет, в зимнюю бескормицу гренадерка и крохотному житью будет рада! Многие синицы подбирают семена елей, сосен и носят, куда повернется, лишь бы их кладовые зимой снегом не засыпало.

У лесных мышей кладовки в норах, подземные. Притом весьма богатые. Есть где выдается ягодный, рыжие лесные полевки заготовляют в каждом таком складе почти по стакану брусники. А сколько у них таких складов,—попробуй-ка, сочти!

Известно, белка мастерица-грибоядка. Опята, маслята, сыроежки впрок запасает. Но все ж зимой основной белкин корм—еловые шишки.

Оказывается, есть у нее добровольные крылатые помощники. Создают белке запасы шишек, правда, сами того не подозревая, клесты. Питаются клесты, как и белка, семенами хвойных деревьев. Вылущивая из шишек семена, клесты немало шишек роняют наземь. Что из того, что их снегом потом занесет, запуржит—так шишкам еще сохранней! Понадобится белке, она раскопает их, чтобы пообедать.

Много в лесу кладовых—по дуплам, под пнями, на берегах рек.

Осень, такое уж время: укусы пирожка, да и в запасушку!

Гнет ветер-северко вершины берез. Мотают хвойными лапами дохматые ели. Задумчиво качают кронами сосны. Просторно, светло в лесах—облетела листва, сметена в распадки, и один мох зеленеет свежо и ярко, да ровнеют обожженные инеем кусты кипрея. И сам воздух, кажется, пахнет близким снегом.

Н. НЕВЕРОВ.

Две басни

О. КВАНИН.

КАК ДУГИ ГНУТ...

Лев
приказал
медведю
дуги гнуть.
Подобострастно
выпячивая Мишка —
круглый нос,
привычно выгнул
грудь:
— Считайте
сделанным!!! —
и
зашагал
к зайчишкам—
Медведя,
через день,
премировали!..
А зайчишкам
не скажу...
Едва ли!..

ЗАМАНЧИВЫЙ ТЕМП

«Тяп-ляп —
и корабль!
Хлоп-шлеп
на утоп!..»
Так играет детвора
В красно-синий
мячик.
Ну, а нам,
Давно пора
Перестать бы
Так играть!..
Правда,
Темп заманчив:
Тяп-ляп —
и корабль!
Бум-тан —
вот и сдан!..

Литературная страница

КТО РЯДОМ С ТОБОЙ

РАССКАЗ

Бабкин, подняв на шит трактора хлысты, выпрыгнул из кабины. Кирзовики по щиколотку погрузились в сырой мох. Выбравшись на сухую валежину, он вытянул руку вперед и начал считать: «Раз... Два... Три...» Затем, повернувшись к своему помощнику, сказал:

— Смотри, Серега, сколько тут сухостою. На целую машину можно напилить.

Кокин, набивая рот спелой брусникой, согласно кивнул головой. Бабкин, поблескивая белками глаз, продолжал:

— Вот свезем этот воз и вернемся сюда. Бензопилу я возьму у Лешки. Славно разомнем косточки!

— Как?!—разогнул спину Сергей.—Мне дрова не нужны.

— Вот чудачок! Тебе не нужны, так мне необходимы. Неуж не подсобишь?

— Ничего себе закуска,—усмехнулся Кокин и, скосив глаз на узкое, заросшее черной щетиной лицо бригадира, тихо произнес:

— Не могу я, Семен, сегодня: пойду на охоту.

— Н-да! Не ожидал! — Бабкин раздраженно бросил окурок и полез в кабину трактора.

«И чего этот юнец упрямится? —угрюмо подумал он.—И добро бы первый раз». Семен припомнил как месяц назад Сергей также отказался остаться после смены, чтобы помочь ему наломать для козы осиновых веток. «Нет, так дальше дело не пойдет. Надо что-то придумать...».

Когда трактор подошел к эстакаде, солнце уже опустилось за горизонт. Стало темней и сумрачней.

Сергей, вскинув на плечо ружье, чуть качающейся походкой двинулся к опушке леса. Выйдя на лежневку, он повернул голову влево, туда, откуда должен подойти автобус.

«Уж не мерещится ли?»—вздрогнул он, когда до его уха долетел отдаленный говорок людей. Осторожно ступая по скрипевшим пластинам, он пошел на голоса. Мимо проплыла знакомая эстакада и треугольное, очертание трактора. Подойдя к разговаривавшим, Сергей вдруг зацепился носком за гвоздь.

«Э-э-э!—шарахнулись с дороги две человеческие фигуры.

Потирая ушибленное колено, Сергей исподлобья глянул перед собой.

— Серега! Ты что, с елки свалился? Напугал! Думали медведь, захлебываясь смехом, бросал обрывки фраз маленький человек в комбинезоне. Кокин признал в нем Кольку Брязгина, тракториста соседней бригады. Рядом с ним, обхватив ладонями бедра, беззвучно смеялся здоровяк-шофер.

Наконец, подавив смех, Брязгин махнул рукой в сторону стоявшего напротив эстакады грузовика:

— Хотел погрузить. Да как на грех трактор поломался. Придется, видно, порожняком домой ворочаться.

— Да...—Кокин сочувственно поглядел на лесорубов, — если бы только были права... Выручил бы ребят непременно...

От огорчения, что ничем не может помочь, Сергей даже сжал кулаки. И вдруг крикнул:

— Постой!

Лесорубы вопросительно уставились на него.

— Давайте готовьте пачку. Сейчас погрузим. — Брязгин даже кепку сдвинул на затылок. Так неожиданно было для него предложение Сергея. Затем, моргнув несколько раз ресницами, он расплылся в улыбке:

— А бригадир?

— Ну его! Не узнает...

Добежав до трактора Бабкина, Сергей, не переводя дух, забрался на него. Трактор, бренча башмаками, послушно пополз к соседней эстакаде.

— А может, не стоит?—встревожился Сергей.—Вдруг что с трактором случится? Тогда Семен живьем слопает, да и бригада спасибо не скажет.

Кокин мучительно напряг брови. Правая ступня его приподнялась над ножным тормозом.—А как же Брязгин с шофером? Ведь я им пообещал... Обмануть?? Нет!! Сергей упрямо тряхнул головой и прибавил скорость.

Погрузка длилась буквально несколько минут. Смолистые хлысты, плотно угнездившись меж стоек, поблескивали в темноте белыми залысками. Довольный шофер, скрестив руки, потирал предплечья. Брязгин, благодушно улыбаясь, покачивал головой из стороны в сторону.

Домой все трое возвращались в кабине лесовоза, тесно прижавшись друг к другу. Настроение у всех было отличное.

Утром Кокин, заплетая чокер, настороженно кидал взгляды в сторону бригадира.

«Узнает или нет?»—мучила догадка.

— Уж что-то долго возится, скорей бы уж.—Наконец, Кокин не вытерпел и спросил:

— Ну, что, Семен, трелевать-то поедем?

Вместо ответа Бабкин кольнул его взглядом и поманил мизинцем.

— Заводи трактор без меня?

— Я... нет...

— Врешь, все знаю,—от злости Семен сузил глаза, отчего они стали подобны двум подсолнечным семечкам.

— Ну, я заводил, а что? — признался Сергей.

Бабкин криво усмехнулся. Казалось, из его рта сейчас вылетит ругательство. Но он сдержался. Конечно, не скромность была тому причиной: около эстакады показался мастер. Смерив Кокина презрительным взглядом, он шагнул навстречу мастеру, бросив через плечо: «Иди сучки обрубать, потом разберемся».

Сучкорубы приняли Сергея холодно.

«Неужели меня считают виновником простоя трактора?—мрачно подумал Кокин.—Только как же так? Ведь вчера я его оставил исправным. А может,—мелькнула догадка,—может Бабкин симулирует поломку машины, чтоб на мне отыграться».

Сергей распрямил спину и посмотрел в сторону разговаривавших мастера и бригадира. Бабкин усиленно жестикулировал руками и резко вертел головой.

— Я с этим птенчиком работать не буду. Или я или он,—донесся до Кокина раздраженный голос.

Нет уж. Такого Сергей стерпеть не мог. Яростно сплюнув, он решительным шагом направился к говорившим.

Мастер, увидев перед собой взъерошенного и злого Сергея, как-то странно собрал на своем лысом лбу целую гармошку морщинок, улыбнулся уголками губ и сказал строгим голосом:

— Вот что, парень, ты я вижу, хочешь самостоятельно управлять трактором. Не так ли?

Кокин, не зная, что дальше последует, угрюмо пробубнил: «Ну, допустим».

— Так вот,—морщины на лбу мастера разгладились, — скоро Брязгин пойдет служить в армию, а его место на тракторе будет вакантным. Я и думаю, не займешь ли ты его?

— А что?!—пальцы Сергея схватились за ремень и крепче затянули пояс,—это же здорово!

— Ну что же, если ты так хочешь, так давай теперь же и шпгай к Брязгину...

Ровно через неделю став хозяином трелевочной машины, Кокин почувствовал, что на душе у него стало неспокойно. Постоянно его пугала мысль, что трактор поломается, а отремонтировать у него не хватит толку. Что тогда? Пожалуй, с трактора долой... Позор на весь лесопункт... Нет, Сергей не мог допустить этого. Но разве за всем уследишь? Лопнувшая гусеничная лента зубристой змеей распеленалась в грязи. Трактор стал как вкопанный посреди волока.

— Вот и началась потеха,—горько усмехнулся Кокин, погружая чуть ли не по локоть руки в вязкую грязь. Нащупав конец звена, он поднатужился и потянул его вверх.

Что такое? Вроде он никого и не просил, а рядом оказались три пары рук. На сердце стало сразу светлей и просторней.

— А ведь новичок-то ничего,—как-то подслушал он о себе от «сталичков» бригады,—будто Брязгин работает...

Прежде чем идти к себе в общежитие, Кокин вместе с группой рабочих подошел к Доске показателей, возле которой стояла юная десятница и выводила мелком цифры.

— Пятьдесят восемь кубометров,—прочитал Сергей в графе против своей бригады и не удержался, чтобы не взглянуть на показатели бригады Бабкина.

— Пятьдесят,—чуть ли не вслух произнес он!

Весь вечер Сергей шутил, смеялся. А утром, словно кто ударил кулаком в солнечное сплетение: целый час крутил заводную ручку. Но все напрасно—трактор стоял.

Бригада нервничала. На эстакаде не было ни одного хлыста. Стоявшая под погрузкой автомашина не дождалась и уехала грузиться в бригаду Бабкина.

Кокин недоумевал, что же случилось? Отвинтил свечу зажигания пускового двигателя и увидев, что она неисправна, он от изумления даже развел руками. Как же так? Ведь только вчера вечером он проверял ее...

Спокойно с досады, он бросил взгляд на сидевших около костра мрачных сучкорубов.

— Ждут... Но что же делать?

— Пойду к Семену,—наконец, решил он, зная, что у того есть свеча в запасе.

Трактор Бабкина как раз кончал затаскивать на прицеп пачку хлыстов.

— Семен,—позвал Кокин, когда тот, закончив погрузку, высунулся из кабины,—одолжи мне свечу до завтра.

— Свечу?!—Бабкин сделал строгое лицо—с радостью бы, но, понимаешь, нет...

У Сергея брови надвинулись на глаза. К горлу подкатил ком обиды. Взглянув на от'езжавший за новыми хлыстами трактор, он махнул рукой и прыгнул на подножку грузовика.

Вернулся он из мастерских со свечей лишь через два часа. Трактор завелся сразу же. Лесорубы повеселели. Сергей, как одержимый, носился на тракторе по делянке. Однако дать норму в этот день бригада уже не смогла.

На следующее утро Кокин решил пораньше осмотреть свой трактор. Не дожидаясь автобуса, он сел на лесовоз. Всю дорогу его донимали мысли о том, как бы побольше натрелевать сегодня. Неудалеке от делянки автомашина зашла в раз'езд. Навстречу шел груженный хлыстами «зил». Было слышно, как под его тяжестью стреляли пластины и скрипели шпалы.

— Как? В такую рань?—удивился Сергей.

—Чего особенного,—спокойно ответил шофер, вытаскивая из кармана пачку «Севера»,—это Бабкин нагрузил. Он и меня вчера уговорил с петухами встать. Вот я и привез до начала смены кубиков пятнадцать.

Пропустив встречный «зил», машина продолжила свой путь, уже не останавливаясь до самого конца лежневки. Открыв дверцу, Сергей бесшумно спрыгнул на сухое бревно. Пройдя по нему шагов пять, он вдруг остановился. Около его трактора копошился какой-то человек. Незнакомец был так увлечен своим делом, что не заметил, как подошла к эстакаде машина.

— Кто ты такой!?—крикнул Сергей.

Человек испуганно вздрогнул и оглянулся. Из рук его выскользнул и упал в траву карбюратор.

— Семен?!—брови Кокина полезли на лоб,—тебе чего тут?

Бородатое лицо Бабкина изобразило фальшивую улыбку: «А-а-а. Это ты... фу! Как напугал».

— Не юли! Отвечай, что ты тут делаешь? — рассвирепел Сергей, вплотную подходя к Семену.

— Ровно не видишь,—быстро заговорил Бабкин, показывая пальцем на карбюратор,—у тебя, вишь, он неважненький, а у меня запасной есть. Вот я и надумал тебе его поставить. Пущай, думаю, парень не опытный, так помогу...

— Врешь!—взбешенный такой нескладной наглостью, Сергей схватил Семена за лацканы комбинезона. Затем, оттолкнул его от себя, с ненавистью произнес: «Сгинь!».

Бабкин повернулся и побрел к своей эстакаде.

Кокин, проводив его долгим взглядом, повернулся к своему трактору. Подняв с травы карбюратор, он вдруг расхохотался. Сергей отлично знал, что никакого запасного карбюратора у Бабкина не было. Просто свой, более изношенный он хотел подменить на более новый.

— Да как же он сегодня работать будет?!—смеялся Сергей заводя трактор. Вскоре вместе с приехавшим на автобусе чокеровщиком, он уехал в лес. Возвращаясь обратно с хлыстами, он посмотрел в сторону бригады Бабкина. Так и есть. Трактор молчал. А сучкорубы, собравшись в кружок, грелись у костра. Скинув на эстакаде со щита хлысты, Сергей повернул трактор в лес, а к соседу.

— Ты куда?—вытаращил глаза чокеровщик.

— К ним,—ответил Кокин, направляя свою машину прямо на трактор Бабкина, возле которого стоял удрученный Семен.

— На, возьми! Так и быть выручу,—протянул Сергей в руки Бабкина карбюратор.

С. БАГРОВ.

В. БОГДАНОВ.

БАКЕНЩИК

Когда в цветной косоворотке
Закат гуляет за рекой,
Садится в старенькую лодку
Матвеич в мичманке морской.
И по своей дорожке давней,
Пока не выцвела заря,
Он, весле вскидывая плавно,
Спешит к деревским фонарям.
Играя, путается ветер
В его курчавой бороде.
Уж много лет старик в ответе
За мели, скрытые в воде.
А на реке страда такая,
Какой и не было давно—
На элеваторы стекаясь,
Плывет колхозное зерно.
Дымят буксиры, розовея,
На баржах песни под гармонь.
И зажигает дед Матвеич
Для них спасательный огонь.

ЛАКОМКА. Фотоэтюд Ю. Воронова.

ЧИТАТЕЛИ О НОВЫХ КНИГАХ

МОЛОДОСТЬ СЕРДЦА

Маленькая зеленая книжечка, тридцать коротких стихотворений. Но, взявшись за них, не оторвешься, пока не прочтешь до конца. А затем снова взглянешь на обложку: «Кипенье» Виктор Прохоров. Нет, мы еще не слышали этого имени! Это первая и единственная книжка, но она—итог целой жизни.

Из краткого пояснения узнаем, что Виктор Прохорович Прохоров прошел большой жизненный путь. Ему 71 год, живет в Устюжне. Крестьянин-бедняк в прошлом, он сумел стать учителем.

В стихотворении «Хороший вечер», датированном 1960-м годом, он говорит:

«Учитель я,
Своим трудом
Доволен—и горжусь.
Душе, исполненной добром,
Чужды тоска и грусть.
И а сердце
Много чутких струн,
И дерзок мысли взмах,
С того, что я и свеж и юн
В своих учениках.
Дерзаю в сотнях сыновей
Прекрасного достичь,—
Ведь в славных стройках наших
дней
Лежит и мой кирпич!».

Со страниц книжки встает облик человека молодого сердцем, труженика, оптимиста и правдолюбца.

Стихи Виктора Прохорова—своего рода дневник, поэтические раздумья, песни о жизни, труде, природе, обо всем, что встречается на пути. Ему есть что сказать, а незаурядный поэтический талант позволяет выражать свои мысли свежо и просто.

Читателя с первых же строчек покоряет простота и ясность стиха. Простота, идущая от большой культуры, упорного поэтического труда, глубоких жизненных впечатлений.

Прохоров умеет по-особому видеть окружающий мир, и это видение передает в своем творчестве.

Его жизненное и поэтическое кредо изложено в стихотворении «О труде пою», открывающем сборник:

«О труде пою
Не ради моды,
И не ради выгоды какой,
А того,
Что в молодые годы
Пел
За звонким плугом и косой.
Оттого
С работою и с песней
Крепко я сдружился,
На весь век.
Без труда —
В груди и сердцу тесно.
А не петь —
Не может человек!».

Радость жизни поэт видит в кипении:

«Когда бывает много дела,
И интересного притом —
Кипит наш день
Кипеньем белым!..
И мы довольны этим днем».

О своем назначении, как поэта, Прохоров говорит: «Лежу песнеметны для отзывных сердец».

Ведь он знает, что «злые люди песен не поют», что песня всегда— добрая вестница, она

«... в дом влетает
Вешней птицей,—
Кто ж скворцам и пасточкам
не рад?
Песня, как любимая сестрица,
А поющий—людям друг и брат».

Страстный поклонник и друг родной природы, грибник, рыболов, любитель странствий, Прохоров обращается к Есенину:

«Как ты, поэт, я «жизнь украсил
Бродяжной палкой и сумой»
Иду по тающему снегу,
По неизведанным тропам,
И любо мне, что сердца негу
Сегодня песне я отдам».

В поэзии Виктора Прохорова есть есенинские мотивы, но это не подражание, он вносит в них свое жизнеутверждающее начало. Как хорошо сказано, например:

«Полюбил я зовущие дали,
Перелески, равнинный простор,
И широкий размах магистралей,
И росистых тропинок узор.
Любо было мне с думой
дорожной
Летним днем по полям проходить,
Любоваться гречихой и рожью
И за птицей парящей следить.
Все привычное брошено дома,
Не косец я, не пахарь в пути,
И в приволье равнин незнакомых
Сердце ждало отраду найти.
Забываясь в песне хорошей,
Все земное приветствую я:
Исполать тебе, встречный
прохожий,
Исполать вам, родные поля!».

Поэт воспевает весну, когда

«Светлеют лица пожилых,
И взоры юности речисты.
И о победах полевых
Уже толкуют трактористы».

«Как на проталины взгляну»—говорит он—

«Не снег,
А сердце будто тает».

Стремясь лучше узнать и творчески запечатлеть свою великую Родину («Россия—вот мой дом теперь!»), поэт посетил много мест, о каждом из них сказав что-то сердечное. Он был в Ясной Поляне у могилы Толстого, откуда унес кухоня, листочек клена» в родные поля, и на дивной реке Керженец, с которой «давно уж знаком по Печерскому» и Короленко. Побывал и в далеком северном селе Верховажье, где «по долине бьется Вага, за рекой—боры, леса», и в «братском солнечном Киеве, которому посвятил проникновенные строчки»:

«Днепра, Крещатика не зная,
Я в них заочно был влюблен.
И повстречав в сиянье мая,
Навеки ими полонен».

Приехав в город Ленина, где «все любопытно и мило», где «веселые люди», поэт восхищен грандиозным индустриальным размахом:

«Что забот и работы тут стало!
Ну-ка, путь проложить под Невой!
Вниз и вверх
не сама побежала
Эта лестница стежкой живой.
Без ума,
без рабочей смекалки
Стройку
потом одним не возьмешь,—
Старики, значит,
доброй закалки,
И смекалиста здесь молодежь!».

Как бы подытоживая свой жизненный путь, Виктор Прохоров пишет:

«Я открыл
Лишь самое простое:
Ни в какие лучшие года
Не родится
счастие людское
Без борьбы,
исканий и труда».

Сборник стихов «Кипенье» выпущенный Вологодским книжным издательством, доставит читателям много отрадных минут!

Б. НЕПЕИН.

Некоторым поэтам

Достиг ты творческого роста,
Тебе ль теперь писать в газеты!
...Припомни все же окна РосТА
И Маяковского—поэта.

***

Читаю стих и не пойму,
Куда направлен он, кому!

Витиеватостей полно,
А где же главное, зерно!

Не тоскуй ты по древнему миру,
Ведь его ты не видел вовек
Отчего, отчего свою лиру
Ты настроил не так, человек!

П. КОРЕШКОВ.

МИТИНГ В БЕЛГРАДЕ

БЕЛГРАД. (ТАСС). По случаю завершения строительства автомагистрали «Братство и единство» и годовщины освобождения югославской столицы от фашистских оккупантов 20 октября в Белграде состоялся 150-тысячный митинг, сообщает агентство ТАНЮГ. На митинге выступил вице-президент СФРЮ А. Ранкович.

Сдача в эксплуатацию последнего участка автомагистрали—хороший подарок молодых строителей Белграду, отмечающему 19-ю годовщину своего освобождения, сказал А. Ранкович. 19 лет назад в этот день славная народно-освободительная армия Югославии совместно с частями Красной Армии окончательно освободила героический Белград. В тяжелых и решающих боях за его освобождение участвовали борцы со всех уголков Югославии, а также воины братских народов Советского Союза, многие из которых отдали свою жизнь за свободу и процветание главного города Югославии.

А. Ранкович отметил, что после войны Белград изменил свой облик. После освобождения до конца прошлого года в столице построено около 50 тысяч новых квартир, а число ее жителей за девятнадцать лет увеличилось примерно на 400 тысяч человек. Белград стал крупным хозяйственным и культурным центром.

Касаясь внешнеполитических вопросов, А. Ранкович подчеркнул, что Югославия жизненно заинтересована в мире во всем мире и что в своей внешней политике она стремится к конструктивному и равноправному сотрудничеству со всеми государствами и народами.

Встреча в Найроби

НАЙРОБИ, 21 октября. Корр. ТАСС В. Астафьев передает: Вчера сюда из Лондона возвратилась делегация партии Африканский национальный союз Кении (КАНУ), возглавляемая премьер-министром Кении Джомо Кениатой. Делегация принимала участие в конференции по вопросу о конституционном устройстве Кении.

Как известно, английская колония Кения, пользующаяся в настоящее время лишь внутренним самоуправлением, 12 декабря этого года получит полную политическую независимость. На закончившихся в Лондоне переговорах английские колониальные власти вынуждены были принять законные требования партии КАНУ о расширении прав центрального правительства Кении и отвергнуть сепаратистские домогательства лидеров оппозиционной партии Африканский демократический союз Кении (КАДУ).

Твердая позиция правительственной делегации Кении на переговорах с английскими колониальными властями получила всеобщую поддержку населения Кении. Десятки тысяч жителей Найроби и его окрестностей прибыли на столичный аэродром и заняли прилегающие к нему пути, чтобы выразить свое доверие центральному правительству.

«Свободу—сейчас»

НЬЮ-ЙОРК, 21 октября. (ТАСС). Вчера в Нью-Йорке конгресс расового равенства организовал марш протеста против дискриминации негров при найме на работу на стройки города.

Сотни участников демонстрации прошли от центра Гарлема к резиденции мэра Нью-Йорка с требованием «Свободу—сейчас» На всем пути демонстрантов сопровождали наряды полиции.

ВЫСОКАЯ активность

БЕРЛИН, 20 октября. (ТАСС). Как заявил корреспонденту ТАСС секретарь Центральной избирательной комиссии ГДР Герберт Граф, к 17 часам 45 минутам по местному времени на выборах в Народную палату ГДР и местные народные представительства проголосовало 98,3 проц. всех граждан, имеющих право голоса.

Полицейские дубинки против демонстрантов

НЬЮ-ЙОРК, 21 октября. (ТАСС). Вчера в столице Доминиканской Республики г. Санто-Доминго произошла демонстрация против военной хунты, свергнувшей недавно конституционного президента Хуана Боша. Полиция напала на демонстрантов, пустила в ход дубинки и забросала их гранатами со слезоточивыми газами. Свыше 50 человек арестовано. В рабочем районе Сьюдад-Нуэва студенты воздвигли баррикады и из-за укрытий забрасывали полицию камнями.

Как отмечает корреспондент газеты «Нью-Йорк таймс» из Санто-Доминго, в разгоне демонстрации участвовали полицейские силы, подготовленные американцами для подавления восстаний.

В этот же день состоялась антиправительственная демонстрация женщин. Против нее была брошена полиция.

НАЦИОНАЛИЗАЦИЯ ПРЕДПРИЯТИЙ табачной промышленности в Бирме

ЛОНДОН, 21 октября. (ТАСС). Правительство Бирмы национализировало все табачные предприятия в стране, сообщает корреспондент агентства Рейтер из Рангуна.

Это мероприятие было осуществлено после опубликования закона о национализации, уполномочивающего правительство взять под свой контроль любое частное торговое или промышленное предприятие. Правительство заявило, что специальная комиссия определит сумму компенсации, которая будет выплачена владельцам.

Франция помнит

ШАТОБРИАН (Западная Франция), 21 октября. (ТАСС). Ю. Лопатин передает:

— Шарль Мишель!
— Пал за Францию!
— Пьер Тембо!
— Пал за Францию!
— Ги Мокэ!
— Пал за Францию!..

Двадцать семь раз громкоговорители разносят по округе имена людей, отдавших жизнь за родину, и двадцать семь раз следует ответ: «Пал за Францию»... Эхо мечется в огромной, поросшей травой чаше отработанного песчаного карьера, над многотысячной толпой, застывшей в торжественном молчании.

На этом месте, близ старинного бретонского города Шатобриан, 22 года назад, в октябре 1941 года, немецкие оккупанты расстреляли 27 французских заложников-коммунистов из числа заключенных находившегося недалеко отсюда гитлеровского концлагеря. В тот же день в Нанте были расстреляны еще 22 французских патриота.

Этими убийствами гитлеровцы надеялись остановить нараставшее в Бретани движение сопротивления захватчикам. Однако их расчеты провалились. Зверства оккупантов лишь вызвали гнев и негодование во всей Франции, укрепили решимость патриотов бороться за освобождение родины.

Французский народ с благодарностью хранит память о павших героях. На месте их гибели, в песчаном карьере, воздвигнут памятник. В годовщину расстрела сюда со всех концов страны ежегодно с'езжаются люди, чтобы заявить о своей решимости не отступать от тех идеалов, за которые отдали свои жизни шатобрианские узники.

Сильный дождь не помешал вчера многим тысячам людей собраться у памятника. Традиционная манифестация в нынешнем году носит особенно широкий характер. Впервые в ней вместе с коммунистами принимают участие социалисты, католики, радикалы.

На состоявшемся массовом митинге выступил заместитель генерального секретаря Французской компартии Вальдек Роше. Мы должны, сказал он, хранить верность идеалам, ради которых пожертвовали собой герои сопротивления. Их первым стремлением было навсегда покончить с германским милитаризмом. Они были далеки от мысли, что спустя всего два десятка лет глава французского государства пойдет на военный сговор с теми же самыми силами зла, не скрывающими своих реваншистских целей.

Спортивное лето прощается

Богато событиями спортивное лето 1963 года. хорошо оно поработало, чтобы укрепить силы и здоровье трудящихся! Истинным триумфальным шествием явилась Спартакиада народов СССР, вобравшая в свои ряды свыше 60 миллионов юношей и девушек, из них около 17 тысяч—вологжан.

Другим знаменательным событием нынешнего лета стал легкоатлетический кросс в честь XIII с'езда профсоюзов, на старты которого вышли тысячи кроссменов всех возрастов. Радостно отметить, что команда спортсменов нашей области в прошедшее воскресенье выступала на зональных соревнованиях в Ленинграде и стала победителем кроссменов Северо-Запада. А призер Спартакиады народов СССР мастер спорта Николай Соколов и череповчанка Елена Востренкова стали чемпионами на своих дистанциях. Команда вологжан заслужила право выступать в финале кросса в Москве, который состоится в канун открытия XIII с'езда профсоюзов.

Торжественно была убрана в прошедшее воскресенье площадь Революции в областном центре. Сюда пришли спортсмены коллективов физкультуры, чтоб принять старт в последних соревнованиях лета—комбинированной эстафете по улицам города. Участникам предстоял путь более чем в два десятка километров. Эстафетную палочку несли бегуны, гребцы, велосипедисты, мотоциклисты.

Первыми принимают старт спортсмены средних школ. А пока они передавали палочку гребцам, ушли со старта юноши восьмилетних школ. У них более облегченная программа: нет лодок и мотоцикла. Лидерство захватили учащиеся второй школы. На предпоследнем этапе за команду школы-интерната № 2 бежит Галя Щукина. Она настигает лидеров, а ее одноклассник Леня Смирнов первым выходит на финишную прямую.

А в это время разгорелась упорная борьба на этапах среди спортсменов средних школ. Главные претенденты на приз коллективы 1-й, 5-й и 13-й школ. Победили—неоднократные обладатели эстафетных кубков спортсмены школы № 13. На втором месте были учащиеся средней школы № 5.

В группе спортсменов средних и высших учебных заведений победили—участники эстафеты Вологодского пединститута. На втором месте—физкультурники железнодорожного техникума. Спортсмены Молочного института заняли третье место.

На снимке: эстафету принимают гребцы. Фото **А. Жидкова.**

Но, пожалуй, самой упорной была борьба за главный приз—кубок газеты «Вологодский комсомолец» среди производственных коллективов. Здесь на одном из этапов эстафетную палочку несли мотоциклисты. В их числе С. Рычков, мастер спорта В. Федоров и другие сильнейшие гонщики области. Эстафету им передавали велосипедисты. Вот показался и первый участник. Это Гурий Кузьмин, выступающий за команду паровозо-вагоноремонтного завода. От него эстафету принимает Сергей Рычков. За ними уходит на дистанцию гонщик льнокомбината. С большим разрывом от них эстафету принимает Владимир Федоров, выступающий за команду «Динамо». Он прилагает все силы, чтобы догнать лидеров, обходит гонщика команды льнокомбината. Борьба обостряется. Уже сокращается разрыв. Но догнать С. Рычкова все-таки не удается. Он первым передает эстафетную палочку велосипедистке Гале Глебовой. Она работает маляром в цехе цельнометаллических вагонов. По велосипеду имеет первый спортивный разряд. Она закрепляет успех команды.

Итак, победили спортсмены паровозо-вагоноремонтного завода.

Капитану команды завода Станиславу Писареву предоставляется почетное право опустить флаг летнего спортивного сезона. Медленно опускается красное полотнище. А через некоторое время оно вновь поднимется ввысь в честь зимних состязаний. Спортивную эстафету примут лыжники, конькобежцы, хоккеисты.

В. МИНИН.

УКАЗ ПРЕЗИДИУМА ВЕРХОВНОГО СОВЕТА СССР

Об усилении уголовной ответственности за самовольную без надобности остановку поезда

В целях усиления уголовной ответственности за самовольную без надобности остановку поезда Президиум Верховного Совета СССР **постановляет:**

1. Установить, что самовольная без надобности остановка поезда стоп-краном, путем раз'единения воздушной тормозной магистрали или иным способом, если это повлекло нарушение нормального движения поездов, —

наказывается лишением свободы на срок до двух лет или исправительными работами на срок до одного года.

Те же действия, если они повлекли несчастные случаи с людьми, крушение, повреждение подвижного состава или иные тяжкие последствия, —

наказываются лишением свободы на срок до восьми лет.

2. Предложить Президиумам Верховных Советов союзных республик внести в уголовные кодексы союзных республик изменения и дополнения в соответствии с настоящим Указом.

Председатель Президиума Верховного Совета СССР Л. БРЕЖНЕВ.

Секретарь Президиума Верховного Совета СССР М. ГЕОРГАДЗЕ.

Москва, Кремль,
21 октября 1963 г.

„КРАСНОМУ КРЕСТУ"—СТО ЛЕТ

СТО лет назад в Женеве состоялась первая конференция 16 стран, которая сформулировала основные принципы деятельности общества «Красный крест». Участницей конференции была и Россия.

За вековой период своего существования Международный Красный крест стал подлинно всемирной организацией. В ней участвует 90 стран, количество членов обществ—170 миллионов. На протяжении многих лет главной задачей организации была помощь раненым, военнопленным и другим жертвам войны. Сейчас значительное место в деятельности этой организации занимают вопросы мирного характера, в том числе экстренная помощь жертвам стихийных бедствий.

В 1919 году создана Лига обществ Красного креста. За 44 года ее существования национальные общества Красного креста, Красного полумесяца и Красного льва и солнца провели сбор пожертвований и оказали помощь более чем при 200 крупных стихийных бедствиях.

В 1921 году на призыв федерации оказать помощь населению России, пострадавшему от неурожая, откликнулись общества Красного креста 27 стран. Жертвам землетрясения в Японии (1923 год) пришли на помощь 35 стран. За время второй мировой войны пострадавшему населению Европы и Азии помогали общества более чем 50 стран.

Советский Союз дважды получал помощь от зарубежных организаций Красного креста: в 1921 и в 1941—1945 годах. В то же время советский Красный крест помогал почти в 200 случаях. Только в 1959—1962 годах им оказана помощь населению 26 стран.

Широко известна роль этой общественной организации по охране здоровья людей. Вербовка доноров, подготовка медицинских сестер и т. д.—все это практические дела общества.

МЕЖДУНАРОДНАЯ деятельность советского Красного креста очень многообразна. Она неразрывно связана с миролюбивой политикой Советского Союза, служит делу смягчения международной напряженности, укрепления дружбы, взаимопонимания и мирного сотрудничества между народами.

Советский Красный крест оказывает медицинскую помощь населению ряда стран. Большой известностью в Эфиопии пользуется больница советского Красного креста в Аддис-Абебе. С 1947 года функционирует такая же больница в Тегеране. Передан в дар правительству и народу госпиталь в Камбодже. В 1956 году по просьбе индийских организаций туда направлена группа советских медицинских специалистов по педиатрии и физиотерапии. И таких примеров много.

В период второй мировой войны сотни тысяч людей потеряли связь с семьями. Советское краснокрестинское общество получило 360 тысяч заявлений по розыску, в том числе из-за границы 166 тысяч. Положительно закончен розыск и даны ответы по 168 тысячам заявлений.

ВОЛОГОДСКАЯ областная организация общества об'единяет 3275 первичных организаций с количеством членов около 237 тысяч человек. В период Великой Отечественной войны она подготовила свыше 6000 сандружинниц и больше 2400 медицинских сестер, которые работали в госпиталях, санитарных поездах. Сотни вологжанок, воспитанниц Красного креста, награждены орденами и медалями.

Активисты общества помогали эвакогоспиталям в их развертывании, уходе за ранеными, в разгрузке военно-санитарного транспорта, устраивали концерты, собирали теплые вещи для воинов. Доноры г. Вологды за годы войны сдали свыше 35 тонн крови.

Краснокрестинские организации являются верными помощниками медицинских работников в борьбе за здоровье народа, в проведении оздоровительных мероприятий и профилактической работы по снижению и ликвидации инфекционной заболеваемости. В настоящее время работают тысячи санитарных постов, сотни сандружин. Только за первое полугодие 1963 года обучено правилам ухода за больными на дому почти 5000 человек.

БОЛЬШУЮ работу проводят бюро медсестер на общественных началах при Вологодском, В.-Устюгском, Сокольском, Череповецком комитетах общества. В первом полугодии общественники сделали 5118 посещений больных для оказания медицинской помощи и ухода за ними.

Много сил и времени отдает работе в обществе пенсионерка Екатерина Захаровна Новожилова. Она является председателем первичной организации на Череповецком металлургическом заводе, а также председателем городской донорской комиссии. Только в этом году свыше 800 доноров Череповца сдали свою кровь бесплатно для спасения жизни больных.

Хорошо работает первичная организация Вологодского льнокомбината, председатель Вера Ивановна Жарких. 94 процента работающих на предприятии являются членами Красного креста.

Комитеты Красного креста вносят свой посильный вклад в дело гражданской обороны, готовя невоенизированные массовые формирования в лице сандружинниц, сапностовцев, комплектуют кадры безвозмездных и резервных доноров, обучают население оказанию первой медицинской помощи, совместно с комитетами ДОСААФ готовят население к защите от ядерного, химического и бактериологического оружия.

Самым ценным подарком юбиляру будет дальнейшее увеличение числа членов общества, готовых внести новый вклад в гуманное дело укрепления взаимопонимания, дружбы и мира между народами.

И. ШИЧЕВА,
председатель обкома Красного креста.

РОДНИКИ ЖИЗНИ

(Окончание. Начало на 3-й стр.).

«Галинкино лето» не подкосила исканий С. Викулова в новом для него жанре. В 1957 году поэт написал поэму «Трудное счастье», рожденную раздумьями о судьбах простых людей, о тех, кто нашел свое счастье в труде во имя Родины.

Простая колхозная доярка Анна Павловна, женщина горькой вдовьей судьбы, стала героиней поэмы С. Викулова. Образ женщины-крестьянки перекликается с некрасовской «величавой славянкой». Анна у С. Викулова—«молча ношу поднимала, где б в пору трем, — всего одна», «как грамотей иной пером, она уверенно владела серпом, иглой и топором», «таскала плуг по перелогам, полола хлебные поля».

Духовный облик Анны как нашей современницы определяется горением «во имя народного блага». Ее трудное счастье в том, что она не жалела собственных сил ради счастья людей. Нелегок ее путь к цели, но «пробиться к победе — и снова рвануться лицом на рассвет» — завидное счастье для героини С. Викулова.

Ломит ее потрескавшиеся, узловатые от нелегких дел, неженские руки, болят они к непогоде. Но ее Работа ходит по земле «с гордо поднятой головой». Труд Анны нужен людям. Поэт утверждает общность целей труда крестьянского и труда рабочего, важность трудных дел «хозяев земли». После негромкой речи Анны на областном слете животноводов С. Викулов обращается к своей героине с такими словами:

Речь твоя — это ты сама.
В деле скорая, в горе твердая,
В честном споре всегда прямa,
В одиночестве вдовьем—гордая!
Речь твоя—твой нелегкий труд,
Не записана, не размножена.
Но века ее не сотрут,
Но такая она
дороже нам!

Поэт хочет, чтобы в любом сельсовете, в самой дальней «глуши медвежьего угла, плотинам, спутникам, ракете жизнь соответственна была». Этот пафос устремленности к будущему, пафос нашего времени рождает гневный протест против тех, кто не ищет своего места в жизни, кто не оправдывает народного доверия. В этом ключе написана поэма «По праву земляка» (1958), цельный лирический монолог о жизни сегодняшней деревни, о трудных делах тех, кто каждый день идет в бой за хлеб для Родины, об одном из тех, кто не выдерживает этого боя, ищет тихий бережок в городе, «в богозабытом учрежденье»:

Огромна наших дел нагрузка.
И чтоб свершить их до конца,
Нужна не только сила
мускулов, —
Нужны горячие сердца!
Нужны сердца высокой пробы,
Полету времени под стать,
Какие дрогнут,
значит, дрогнут,
Чтоб вовсе биться перестать!
Нет, не утратили мы твердость
Сердец и мхом не обросли.
Как никогда, быть может,
Гордость
Мы в наше время обрели!
В ней все:
задор и жажда боя,
А бой не знает тишины!

Ушедшему с поля боя председателю колхоза из поэмы «По праву земляка» противостоит герой поэмы «Преодоление» (1961). молодой агроном Валерий Бочаров. Став председателем запущенного колхоза, он не ищет тишины, а преодолевает косность, отдает все силы людям, ждущим большого дела. В поддержке народа он черпает вдохновение. Вера в людей — рождает энергию. Перед ним встают сотни трудных вопросов. И поэт вместе со своим героем размышляет о судьбах послевоенной деревни, о земле, совсем не виноватой в том, что «хлебом не богата нынче наша сторона». Земля ждет горячих сердец и рук, не терпит обезлички и равнодушия.

Голос поэта не глохнет теперь в прихотливых лирических переливах. Он звучит мужественно, остро, с полемическим запалом. С. Викулов находит поэтически емкие образы. Крепнет изобразительный дар поэта. Он опирается на вырванные из жизни наблюдения и детали. Богаче, самобытней и ритмическая организация стиха, расцвеченная народной разговорной интонацией.

В поэме есть и свои слабости, но это уже слабости роста поэта, его возмужания. Поэт изображает будни деревенской жизни, одна картина сменяется другой. С. Викулов еще не очень беспокоится о том, чтобы органично об'единить эти картины под одной крышей. Не организует их ни общий конфликт, ни центральная мысль. Думается, что поэма, в жанре которой последние годы напряженно трудится С. Викулов, требует большой работы под композиционной организацией повествования, а значит и над его идейно-художественной цельностью.

И все-таки «Преодоление» С. Викулова — лучшая из его поэм. В ней он и мыслит глубже, и сочнее, чем раньше, живописует. Это — поэма о людях труда. Вместе со своим героем он размышляет о родной стороне:

Там лес и вправду до небес,
А люди — с лесом вровень.
И хорошо, что он в пути,
что зрелость за плечами,
что вся дорога впереди
и трудный бой — вначале.

С. Викулов, как и герой поэмы «Преодоление», — в пути. Впереди у него новые преодоления, новые трудные бои за одоление поэтических вершин. Он знает: незамутненная река Поэзия берет начало в гуще жизни, питается соками родной земли. Живую воду этого источника пьет и поэт. В делах и подвигах своих земляков он черпает вдохновение. И пусть в стихах и поэмах С. Викулова бьют, не иссякая, родники жизни.

ГРАЖДАНЕ!

Для поздравлений с праздником 46-й годовщины Великой Октябрьской социалистической революции широко используйте художественные и почтовые открытки и карточки, которые можете приобрести во всех предприятиях связи и киосках «Союзпечать».

Если вы предполагаете послать вашим родственникам, друзьям и знакомым поздравительные телеграммы, письма, открытки и посылки с подарками, СДЕЛАЙТЕ ЭТО ЗАБЛАГОВРЕМЕННО, не откладывая на последние предпраздничные дни.

Необходимо учесть, что предприятия связи (почта и телеграф) в предпраздничные и праздничные дни имеют очень большую нагрузку. Заблаговременной подачей почтово-телеграфных поздравлений вы поможете работникам связи аккуратно и своевременно их вручить по назначению.

С этой целью с 21 по 25 октября включительно на предприятиях связи Вологодской области открыт прием телеграмм, а в городе Вологде и фототелеграмм по ЛЬГОТНОМУ ТАРИФУ (в два раза дешевле обычного).

Прием поздравительных телеграмм с установленным сроком вручения и с доставкой адресатам на художественных бланках производится по 3 ноября включительно.

Своевременная доставка телеграмм, поданных после 3 ноября, не гарантируется.

Вологодская почтово-телеграфная станция.

В ОБЩЕСТВЕННЫХ ПРИЕМНЫХ «КРАСНОГО СЕВЕРА»

Сегодня **в общественной приемной «Красного Севера»** при Череповецком металлургическом заводе и тресте «Череповецметаллургстрой» состоится **очередной прием трудящихся.**

Прием ведут с 15 часов 30 минут до 17 часов 30 минут в редакции многотиражной газеты «Череповецкий металлург» внештатные инспектора приемной—слесарь автотранспортной конторы треста «Череповецметаллургстрой» тов. **Степанов А. П.** и начальник сектора соцсоревнования металлургического завода тов. **Субботин Н. В.**

В ДОМЕ ПОЛИТПРОСВЕЩЕНИЯ

23 октября, в 17 час. 30 мин., по проблеме «Два мира—две системы хозяйства» будет прочитана лекция на тему: **«Возникновение мировой системы социализма и основные закономерности развития социалистических стран».**

Лектор **В. Г. Холмов.**

• • •

23 октября, в 17 час. 30 мин., состоятся занятия **юридического университета.**

Редактор А. С. МАРЬИН.

В театре и КИНО

ОБЛДРАМТЕАТР. 22—23 октября — «Любовь Яровая». Начало в 19 часов.

КИНОТЕАТР «ИСКРА». Большой зал. В 9-30—**«Чук и Гек»**; в 11-10, 13, 14-40, 16-30, 18-10, 20 ч. новая цветная кинокомедия **«Любовь и мода».** 22 октября в 21-45 художественный фильм **«Люди на мосту».** До начала сеанса встреча с популярной киноактрисой Натальей Павловной Медведевой. Малый зал. В 10, 11-40—**«Доктор Айболит»;** в 13-30, 17-10, 19 (удлиненный), 21-20 **«Встреча со счастьем»;** в 15-20—фильм **«Ветер».**

КИНОТЕАТР им. ГОРЬКОГО. Большой зал. В 10, 12, 14, 16, 17-55, 19-50, 21-50 новый художественный фильм **«Дождливое воскресенье».** Малый зал. В 10, 12, 13-45, 15-30, 17-20, 19-10, 21-20 художественный фильм **«Сын».**

КИНОТЕАТР «РОДИНА». В 10, 12, 14, 16, 18, 20, 22 часа—**«Тишины не будет».**

ДВОРЕЦ КУЛЬТУРЫ ЖЕЛЕЗНОДОРОЖНИКОВ. Большой зал. 22 и 23 октября в 15, 17, 19, 21 час—**«Дождливое воскресенье»;** 23 октября начало в 15, 17, 19 часов. 23 октября в 21 час встреча с киноактрисой Натальей Медведевой. После встречи кинофильм **«Люди на мосту».** 24—25 октября в 15, 17, 19, 21 час — **«Самый медленный поезд».** Малый зал. 25 октября в 18 часов—**«Две жизни»** (две серии).

КРАСНЫЙ УГОЛОК ЛОКОМОТИВНОГО ДЕПО. 24 октября—«Охота за сапогом»; начало в 18 и 20 часов.

КИНОТЕАТР «ОКТЯБРЬ». 22 октября в 15-15—«Хлеб и розы», в 17-15, 19-10, 21 час — «Господин учитель Ганибалл».

Слушайте СМОТРИТЕ

ЦЕНТРАЛЬНОЕ РАДИО ПЕРВАЯ ПРОГРАММА 23 ОКТЯБРЯ

8.45—«Для тех, кто дома». «О маленьких школьниках». 9.40—Навстречу 46-й годовщине Октября. И. Костин—«Мы советские люди». 10.05—Для детей. 1. «Радио—малышам». «К нам новая книга идет». 2. «Юным любителям музыки». О творчестве Д. Верди. 11.10—«Выполняем заявки членов бригад коммунистического труда». Музыкальная передача. 12.[illegible]—Музыкальная передача из Бухареста. 13.10—Выступление Государственного русского народного хора имени Пятницкого. 13.35—Поэзия молодых. 14.00—«Наука, техника и искусство». Передача вторая. 14.30—[illegible] странах социализма. 15.05—Выступает молодежь на сцене Московского театра оперетты. 15.30—В республиках, краях и областях нашей Родины. 16.15—Для детей. 1. «Путешествие в мир знаний». 2. «В эфире твоя любимая песня». 17.05—Из цикла «Здоровье». Беседа профессора А. И. Нестерова «Наступление на ревматизм». 17.20—«Запомните песню». «Город городов» П. Аедоницкого на слова Ю. Полухина. 17.30—Ответ на концерт-загадку «Знаете ли вы эти инструменты?» 18.30—Популярные мелодии. 19.00—Радиоуниверситет культуры. «Художник и время». Концерт-лекция. Передача вторая. 20.05—Почта радио. 20.20—«Над селом опустился вечер». Музыкальная передача. 21.00—«День нашей планеты». 21.20—Репортаж о футбольном и хоккейном состязаниях. 21.45—Глазунов — «Славянский праздник». 22.00—Последние известия. Новости и комментарии. 22.30—«Вальс-фантазия». Музыкальная новелла. 23.10—Поет Б. Джиль[illegible]

ЦЕНТРАЛЬНОЕ ТЕЛЕВИДЕНИЕ ПЕРВАЯ ПРОГРАММА 23 ОКТЯБРЯ

11.30—Художественный фильм «[illegible] купил папу». 12.50 — «На просторах Родины». Кинорепортаж. 16.35—Программа передач. 16.40—Международная встреча по футболу. Сборная мира — Сборная Англии. Передача из Лондона. 18.30—Для детей старшего школьного возраста. «Разгаданные опасности». 19.00—Опера М. Коваля «Последний катер». Премьера телевизионного спектакля. 20.00—«Мир сегодня». 20.40—«Лето на севере». Премьера телевизионного фильма. 21.00—«На стадионах и спортивных площадках». 21.45—Телевизионные новости. 22.10 — «В эфире — Молодость». «По горизонтали и вертикали». 23.10—Международная встреча по футболу. (Записи на пленку).

Администрация, парторганизация и местный комитет отделенческой больницы станции Вологда-1 с глубоким прискорбием извещают о смерти старейшего врача больницы

СТЕНИНА Николая Вениаминовича

и выражают соболезнование семье покойного.

Похороны состоятся 23 октября на Горбачевском кладбище. Вынос тела из горбольницы в 14 часов.

АДРЕС РЕДАКЦИИ: г. Вологда, ул. Урицкого, д. 2. ТЕЛЕФОНЫ: зам. редактора по промышленности — 14-67, зам. редактора по сельскому хозяйству — 15-56, отв. секретарь — 14-65, секретариат — 5-81. ОТДЕЛЫ: идеологический — 14-66, сельскохозяйственного производства и партийной работы — 3-28, промышленного производства и партийной работы — 3-45, советского строительства и быта — 1-32, писем трудящихся и работы с рабселькорами—23, информации—14-68, издательство, бухгалтерия и прием об'явлений — 3-16.

ГЕ—03719 Вологодская областная типография Зак. 3530.