ГОД ИЗДАНИЯ 47-й

ПРОЛЕТАРИИ ВСЕХ СТРАН, СОЕДИНЯЙТЕСЬ!

КРАСНЫЙ СЕВЕР

ОРГАН ВОЛОГОДСКОГО ОБЛАСТНОГО и ГОРОДСКОГО КОМИТЕТОВ КОММУНИСТИЧЕСКОЙ ПАРТИИ СОВЕТСКОГО СОЮЗА, ОБЛАСТНОГО и ГОРОДСКОГО СОВЕТОВ ДЕПУТАТОВ ТРУДЯЩИХСЯ

№ 249 (13832) Воскресенье, 20 октября 1963 года Цена 2 коп.

Колхозники и работники совхозов! Всемерно развивайте общественное животноводство! Укрепляйте кормовую базу, рационально используйте корма! Увеличивайте производство мяса, молока, масла, яиц и другой продукции!

(Из Призыва ЦК КПСС к 46-й годовщине Великой Октябрьской социалистической революции).

В обкоме КПСС и облисполкоме

Об итогах социалистического соревнования производственных управлений, колхозов и совхозов по развитию общественного животноводства в третьем квартале 1963 года

Бюро обкома КПСС и облисполком, рассмотрев итоги социалистического соревнования колхозов и совхозов, производственных управлений, отметили, что в третьем квартале этого года колхозники и колхозницы, рабочие и работницы совхозов, многие руководители и специалисты хозяйств и производственных управлений, партийные, профсоюзные и комсомольские организации в ответ на присуждение области переходящего Красного знамени Совета Министров РСФСР с еще более высоким трудовым напряжением и политической активностью вели борьбу за выполнение принятых обязательств по росту производства, продажи и сдачи государству молока, мяса, яиц и шерсти. Область выполнила квартальный план заготовок молока—на 110 процентов, мяса—на 126,4 процента, яиц—на 110 процентов и шерсти—на 114,4 процента. Государству продано за 9 месяцев текущего года молока на 33,7 тысячи тонн, мяса—на 8,1 тысячи тонн, яиц—на 2275 тысяч штук и шерсти—на 416 центнеров больше, чем за соответствующий период прошлого года. Молока в среднем от коровы получено на 122 килограмма больше, чем в прошлом году. Возросло поголовье крупного рогатого скота.

Лучших результатов добились хозяйства Вожегодского, Харовского, Вытегорского, Кирилловского, Сокольского, Тарногского и Грязовецкого производственных управлений.

Однако в развитии общественного животноводства имеются и серьезные недостатки. В колхозах и совхозах области, особенно Бабаевского, Устюженского, Череповецкого, Белозерского и Вологодского производственных управлений, очень медленно растет поголовье коров, велики яловость и падеж скота, сократилось поголовье овец.

Медленно растет продуктивность коров в колхозах и совхозах Устюженского, Никольского, Велико-Устюгского, Белозерского и Тотемского производственных управлений, которые не сумели использовать все преимущества летнего содержания скота, допустили формализм в руководстве социалистическим соревнованием животноводов.

Во многих колхозах Никольского, Кичменгско-Городецкого, Тотемского, Устюженского и Бабаевского производственных управлений не внедряется интенсивный нагул и откорм животных, большие половины скота продается государству в неупитанном виде.

Партийные комитеты, руководители и специалисты хозяйств и управлений, в первую очередь Тарногского, Вытегорского, Никольского, Вологодского, Череповецкого и Кичменгско-Городецкого, мало проявляют заботы по обеспечению общественного скота кормами. До настоящего времени в колхозах этих управлений на больших площадях не заскирдована солома, медленно ведется подготовка животноводческих помещений к зиме.

Бюро обкома КПСС и облисполком также отметили, что в руководстве соревнованием колхозов и совхозов некоторые сельские партийные комитеты и производственные управления не доходят до каждой бригады и ферм, не развернули принятых обязательств по снижению себестоимости продуктов животноводства.

Колхозу «Красное утро» Устюженского производственного управления (председатель А. И. Жуков, секретарь партийной организации А. И. Комкина).

По сравнению с прошлым годом колхоз увеличил за 9 месяцев производство молока на 21 процент, выполнил план продажи молока в третьем квартале на 118 процентов, шерсти—на 124 процента, продано мяса в текущем году в два раза больше, чем в 1962 году.

Средний удой молока от коровы увеличился на 249 килограммов. Колхоз добился хороших показателей в сохранении молодняка.

Колхозу им. Пушкина Никольского производственного управления (председатель П. В. Карачев, секретарь парткома М. А. Бурдинский, зоотехник А. А. Шалетин, ветфельдшер М. А. Матюшкина).

Колхоз увеличил за 9 месяцев производство молока по сравнению с прошлым годом на 22 процента, а продажи государству—на 23 процента, квартальный план продажи молока выполнен на 103 процента, мяса—на 133 процента, продажа шерсти возросла к уровню прошлого года в 1,6 раза. Поголовье коров увеличилось на 12 процентов, овец—на 6 процентов.

Колхозу «Маяк» Харовского производственного управления (председатель С. И. Гуляев, секретарь партийной организации А. В. Гудков, ветфельдшер Ю. А. Рыжаков).

Колхоз за 9 месяцев увеличил производство молока по сравнению с соответствующим периодом прошлого года в 1,5 раза, квартальный план продажи его государству выполнен на 152 процента, годовой—на 107 процентов, мяса соответственно—на 230 и 129 процентов. Средний удой молока от каждой коровы увеличился на 622 килограмма, возросло поголовье коров на 15 процентов, опоросов—на 21 процент.

Колхозу «Восход» Череповецкого производственного управления (председатель Н. Н. Воинов, секретарь парторганизации А. Н. Мягков, зоотехник З. И. Румянцева).

Колхоз увеличил за 9 месяцев производство молока по сравнению с прошлым годом на 33 процента, выполнил годовой план продажи государству молока на 109,7 процента, мяса—на 101 процент, яиц—на 163 процента, план продажи молока государству за третий квартал выполнил на 135 процентов, мяса—на 150 процентов, шерсти—на 133 процента, яиц—на 170 процентов. Средний удой молока от каждой коровы на 254 килограмма больше, чем за соответствующий период прошлого года, возросло поголовье коров на 17 процентов.

Колхозу имени Ленина Вытегорского производственного управления (председатель А. И. Гаев, секретарь парторганизации Н. Г. Смелков, ветфельдшер Г. Я. Кучин).

Колхоз увеличил за 9 месяцев производство молока по сравнению с прошлым годом на 45 процентов, выполнил годовой план продажи молока государству на 113 процентов, шерсти—на 109,5 процента, яиц—на 140 процентов, план продажи молока государству за третий квартал выполнил на 127 процентов, мяса—на 143 процента, яиц—в 3,5 раза, шерсти—в 4 раза. Средний удой молока от каждой коровы на 357 килограммов больше, чем за соответствующий период прошлого года. Возросло поголовье крупного рогатого скота на 14 процентов, в том числе коров на 38,5 процента.

Колхозу «Москва» Тотемского производственного управления (председатель А. В. Рогов, секретарь парторганизации А. И. Ошалихин, зоотехник В. К. Цыкина, ветфельдшер Г. А. Кузьминская).

Колхоз увеличил за 9 месяцев производство молока по сравнению с прошлым годом на 37 процентов, выполнил план продажи молока государству за третий квартал на 168 процентов, мяса—на 110 процентов, яиц продано в два раза больше, чем намечалось по плану. Годовой план продажи молока государству выполнил на 100,4 процента. Средний надой молока от каждой коровы на 403 килограмма больше, чем за соответствующий период прошлого года. Возросло поголовье крупного рогатого скота на 10 процентов, в том числе коров—на 8 процентов, овец—на 40 процентов.

Переходящие Красные знамена обкома КПСС и облисполкома оставлены:

За Вожегодским производственным управлением (начальник управления В. В. Трошанов, секретарь Вожегодского парткома М. И. Фаличев, председатель райисполкома И. В. Шестиперов, секретарь Верховажского парткома П. В. Колесов, председатель райисполкома А. В. Верещагин, зоотехник В. Я. Кисляков, главный ветврач С. П. Мусинов).

Колхозы управления за 9 месяцев увеличили производство молока по сравнению с прошлым годом на 22 процента, выполнили годовой план продажи молока государству на 1 октября на 100,5 процента, мяса—на 105 процентов, яиц—на 100 процентов и шерсти—на 100 процентов. Средний удой молока от каждой коровы увеличился на 234 килограмма по сравнению с соответствующим периодом прошлого года. Увеличилось поголовье крупного рогатого скота на 5 процентов, в том числе коров—на 7 процентов, в колхозах управления получено телят на 35 процентов больше, чем в 1962 году.

За колхозом «Герой» Сокольского производственного управления (председатель А. В. Волков, секретарь парторганизации С. К. Шестериков, зоотехник Н. Н. Денисов, ветфельдшер Е. Д. Попов).

Колхоз за 9 месяцев увеличил производство молока по сравнению с прошлым годом на 35 процентов, выполнил план III квартала по продаже молока государству на 127 процентов, мяса—на 107 процентов. Средний удой молока от каждой коровы за 9 месяцев составил 2271 килограмм, на 598 килограммов больше, чем за соответствующий период прошлого года. Возросло поголовье крупного рогатого скота на 17 процентов, в том числе коров на 15 процентов.

Отмечена хорошая работа в животноводстве Вытегорского, Кирилловского, Тарногского производственных управлений и Междуреченского района, обеспечивших увеличение производства продуктов животноводства и досрочное выполнение годового плана продажи молока государству.

Отмечена также хорошая работа по выполнению социалистических обязательств в развитии животноводства совхозов «Искра», «Никольторжский», «Петринский», «Политотделец» и колхозов «Россия»—Бабаевского, «Красное знамя»—Велико-Устюгского, «Россия»—Кичменгско-Городецкого, «Верховье»—Вожегодского, «Рассвет»—Вологодского, «Родина»—Белозерского, «Комсомолец»—Кирилловского, «Родина»—Грязовецкого, «Память Ильича», «Раменье» — Тарногского и «Красное знамя»—Тотемского производственных управлений.

Областное управление производства и заготовок сельхозпродуктов, сельские партийные комитеты и производственные управления, райисполкомы, руководители и специалисты колхозов и совхозов обязаны сосредоточить усилия на быстрейшем устранении недостатков в развитии общественного животноводства, качественной подготовке и проведению зимовки скота. Необходимо обеспечить по каждому хозяйству безусловное выполнение принятых обязательств по производству и заготовкам продуктов животноводства, росту поголовья коров, нетелей, ремонтных телок, свиноматок и ополматок.

Сельским партийным комитетам и производственным управлениям предложено внимательно разобраться с хозяйствами, не выполняющими социалистических обязательств, и оказать им необходимую организационную помощь.

Бюро обкома КПСС и облисполком потребовали от областного управления производства и заготовок сельхозпродуктов, треста «Скототорг», сельских партийных комитетов и производственных управлений, руководителей и специалистов колхозов и совхозов, партийных, профсоюзных и комсомольских организаций в руководстве социалистическим соревнованием за увеличение производства, продажи и сдачи государству продуктов животноводства главное внимание сосредоточить на успешное проведение зимовки скота. Внимательно рассмотреть кормовые балансы и планы проведения стойлового содержания животных. В ближайшие дни закончить скирдование всей соломы, до наступления морозов освободить силосные траншеи и ямы от земли и закрыть их соломой; закончить ремонт животноводческих помещений, выделить необходимый транспорт и закрепить постоянных людей для подвозки кормов, воды и вывозки навоза; отремонтировать и пустить в работу механизмы на животноводческих фермах, особое внимание обратить на пуск насосов для подачи воды, «ДКУ»—на измельчение кормов, установок для механической доики коров.

В зимовку текущего года в каждом хозяйстве обеспечить подготовку грубых и сочных кормов к скармливанию, на фермах оборудовать помещения для заправки соломы, приготовления жидких кормовых дрожжей, приготовления сенной муки и изготовления мяса для кормления свиней и птицы.

В ноябре—декабре подвезти грубые корма к фермам, создать запасы этих кормов на 2—3 месяца зимовки. Шире вести приготовление хвойной муки. Установить задачи каждой комплексной и полеводческой бригаде по созданию запасов грубых кормов у ферм.

В зимовку этого года широко применить зимне-выгульное содержание овец. По примеру передовых хозяйств в октябре оборудовать помещения для такого содержания. Улучшить организацию интенсивного откорма животных, шире применить для кормления откормочного скота силос.

Вовлечь всех работников животноводства в социалистическое соревнование за увеличение производства продуктов животноводства в стойловый период. Добиться, чтобы каждый животновод имел индивидуальные обязательства по производству молока, мяса, яиц и шерсти, полному сохранению скота и птицы. Регулярно проводить взаимопроверки выполнения обязательств между хозяйствами, бригадами и фермами, оказывать помощь отстающим, смело и решительно устранять имеющиеся недостатки в проведении зимовки скота. Ежемесячно подводить итоги соревнования между животноводами и фермами на производственных совещаниях в колхозах и совхозах.

Редакциям областных газет и газет партийных комитетов, областному комитету радио и телевидения предложено широко освещать ход соревнования колхозов, совхозов, бригад и ферм за досрочное выполнение годового плана и социалистических обязательств в стойловый период по производству и заготовкам продуктов животноводства. Обратить особое внимание на распространение опыта передовиков, организацию соревнования бригад и ферм, которые борются за звание коллективов коммунистического труда, а также на критику недостатков в работе отдельных колхозов, совхозов и ферм.

• • •

Обком КПСС и облисполком считают, что наша область имеет возможность досрочно, 1 ноября, выполнить годовой план продажи и сдачи молока государству, и призывают сельские парткомы, производственные управления, колхозы, совхозы, бригады и фермы, всех трудящихся еще шире развернуть предостройбское соревнование, определить свои рубежи и к 1 ноября выполнить годовой план.

Зрителям нашего Вологодского хлеба — Родине!

ПОСТУПИЛО ХЛЕБА И КАРТОФЕЛЯ на 19 октября 1963 года

Управления	Зерно: процент выполнения задания	Зерно: в т. ч. поступило зерна (тонн)	Картофель: процент выполнения задания	Картофель: в т. ч. поступило за 18 октября (тонн)
Тотемское	100	35	89,0	52
Никольское	95,0	19	90,0	8
Кирилловское	100	—	87,1	6
Вытегорское	94,0	—	89,1	15
Белозерское	88,0	—	104,4	9
Харовское	99,5	11	86,8	16
Вожегодское	94,0	7	99,9	13
Сокольское	99,0	11	67,0	18
Грязовецкое	96,8	—	34,5	13
Череповецкое	94,0	54	69,6	—
Вологодское	93,5	13	54,6	2
Бабаевское	93,0	—	101,7	72
Устюженское	89,4	15	95,0	17
В.-Устюгское	92,0	7	59,0	2
Никольское	89,5	46	107,1	13
К.-Городецкое	80,7	51	73,5	—

• • •

Выполнили задание по продаже зерна государству хозяйства Тотемского производственного управления. Земледельцы Череповецкого управления 18 октября засыпали в закрома Родины 3240 пудов. Усилили темпы заготовок зерна Кичменгско-Городецкое и Никольское производственные управления.

Всего на пункты «Заготзерно» от колхозов и совхозов области за 18 октября поступило 16140 пудов хлеба—на 1020 пудов больше, чем 17 октября.

Однако целая группа управлений и, прежде всего, Белозерское, Бабаевское, Вытегорское и Грязовецкое уже в течение нескольких дней не участвуют в продаже хлеба государству.

• • •

Успешно справились с заданием по продаже картофеля государству хозяйства Бабаевского производственного управления. Родина получила от бабаевских картофелеводов свыше 5 тысяч тонн картофеля. Включившись в предстябрьское социалистическое соревнование, колхозы и все трудящиеся Бабаевского района продолжают продажу картофеля государству сверх задания. 18 октября кооператоры района заготовили 72 тонны клубней.

Продают картофель сверх задания хозяйства Никольского и Белозерского районов.

К сожалению, в ряде районов количество картофеля, поступающего на заготовительные пункты, изо дня в день уменьшается. 18 октября не приняли ни одной тонны картофеля кооператоры Череповецкого и Кичменгско-Городецкого районов.

Всего торговыми и заготовительными организациями области 18 октября закуплено 256 тонн картофеля.

ОСЕНЬ—СТРАДНАЯ ПОРА

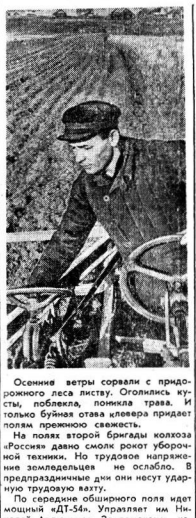

Осенние ветры сорвали с придорожного леса листву. Оголились кусты, поблекла, поникла трава. И только буйная отава клевера придает полям прежнюю свежесть.

На полях второй бригады колхоза «Россия» давно смолк рокот уборочной техники. Но трудовое напряжение земледельцев не ослабло. В предпраздничные дни они несут ударную трудовую вахту.

По середине обширного поля идет мощный «ДТ-54». Управляет им Николай Авдюничев. За лемехами весеннего плуга тянутся ровные темные пласты свежевспаханной зяби. Трактор прошел один загон, второй, третий. Все меньше становится серовая, подернутая серинкой полоса вспаханного поля. Прошло несколько минут, и тракторист направил агрегат вдоль кромки большого массива.

— Гектров шесть на его счету и концу смены будет, — взглянув на участок, замечает учетчик Николай Николаевич Басов.

— Этот не подведет, — поддерживает учетчика секретарь бригадной партийной организации А. М. Малафеева. — На тракторе он трудится вместе с Иваном Васильевичем Гришиевым. Боевой экипаж! За девять месяцев они выработали более 850 гектаров в переводе на мягкую пахоту. Успевали и в свой бригаде управиться, и соседней помочь.

Земледельцы второй бригады твердо помнят хлебороборскую заповедь: к весне готовься не в апреле, а с осени.

Так поступает к Аркадий Павлович Бомбин, колхозный сеяльщик. Этой работе он отдал 25 лет своей жизни. До войны заведовал складом «Госсортфонда», здесь же трудился после демобилизации. А в 1951 году он решил на работу в колхоз и попросил правление направить, вернее оставить его на складе, где хранятся семена.

В хозяйстве Аркадия Павловича полный порядок. Даже в мелочах заметна высокая культура земледельца. По обеим сторонам складского коридора — отсеки. В каждом из них — семена. На стенках аккуратно наклеченные паспорта каждой партии.

— Пшеница «диаманти», — читает А. П. Бомбин. — Всхожесть 82, влажность 15 процентов.

— Ячмень «винер», — продолжает он, подходя к другому отсеку, — Всхожесть 87, влажность 13 процентов.

Семена отменные. По всхожести и по влажности они уже сейчас значительно лучше прошлогодних. Спасибо механизаторам, они вовремя с ними позаботились: сушилки и сортировки в период уборки работали в две смены.

Семенами бригада полностью обеспечена. Заложена хорошая основа высокого урожая будущего года.

— Только бы землю удобрить как следует, компостов побольше внести, — беспокоится А. П. Бомбин.

— Компосты будут, Аркадий Павлович. Каликинское болото под боком.

Каликинское болото. Еще недавно колхозники считали эту землю бросовой, не получали от нее никакой пользы. Теперь здесь настоящая фабрика удобрений. На помощь колхозу пришли механизаторы «Сельхозтехники». Под напором экскаваторов, бульдозеров, грейдеров и фрез болото отступило, на расчищенных участках появились штабеля торфа. Здесь же к нему добавляются минеральные удобрения.

— Нынче вывезем двенадцать тысяч тонн, — рассказывает главный агроном Михаил Филиппович Евстюхин. — Около двух тысяч тонн сухой торфяной крошки пропустим через сортные дворы первой, второй и седьмой бригад.

На поля второй бригады уже доставлено 3800 тонн торфоминеральных компостов.

Сделать высокоурожайным каждый гектар земли — таково стремление колхозников бригады. Решающая роль в достижении поставленной цели принадлежит механизаторам. Учитывая это, правление и партком уже сейчас организовали с ними учебу. Программа рассчитана на 95 часов. Специалисты колхоза, производственного управления, отделения «Сельхозтехники» расскажут трактористам и комбайнерам об устройстве новых машин, помогут им овладеть техникой, имеющейся в хозяйстве.

— Партийная организация, — говорит секретарь парткома С. В. Гуляева, — поставила задачу: за зиму каждому механизатору овладеть второй специальностью. Это позволит нам более эффективно использовать имеющиеся в хозяйстве машины.

Мы уезжали из колхоза под вечер. Над полями низко плыли темные дождевые тучи, дул холодный, порывистый ветер. Осень. Но в делах колхозников второй бригады уже заметно приближение весны. Правильно говорят в народе: у земледельца «винкуд не бывает, для хорошего хозяина и глубокая осень—страдная пора.

В. АРУЕВ.

На снимках: 1. Тракторист Н. А. Авдюничев проверяет установку плуга. 2. Кладовщик А. П. Бомбин говорит:

— Вот какой ячмень уродился на полях нашей бригады.

Фото А. Жидкова.

ЗЯБЬ ПОД ВЕСЬ ЯРОВОЙ КЛИН

Поднято зяби в колхозах и совхозах за 18 октября

Управления	Поднято зяби за 18 октяб.	В процентах к дневному заданию
Череповецкое	544	50
Вологодское	255	24
Устюженское	154	36
Бабаевское	112	20
Тарногское	148	33
Тотемское	—	—
Кирилловское	43	18
Белозерское	—	—
Вытегорское	—	—
Вожегодское	68	14
Харовское	37	9
В.-Устюгское	37	8
К.-Городецкое	—	—
Никольское	—	—
Грязовецкое	12	2
Сокольское	7	1

• • •

18 октября механизаторы Череповецкого производственного управления поднили 544 гектара зяби.

Хозяйства Вологодского управления имеют одинаковые условия с череповецким, но сделали за день в два раза меньше.

Ни одно управление в этот день не выполнило установленного задания. Особенно плохо вели работы хозяйства Сокольского и Грязовецкого производственных управлений и совсем прекратили пахоту механизаторы Белозерского, Тотемского, Никольского, Вытегорского и Кичменгско-Городецкого управлений.

Происходит это потому, что специалисты сельского хозяйства, инспектора-организаторы смирились с таким положением, когда сотни мощных тракторов простаивают или используются на второстепенных работах.

ПУТЕЙЦЫ НА ВАХТЕ

Ночью на Кубенском озере ярко вспыхивают огни маяков, указывая судоводителям безопасный путь. В любую погоду светят эти, зовущие вдаль, огоньки.

Двадцать три работника путевой обстановки во главе с коммунистом Алексеем Ивановичем Михеевым обеспечивают безопасность движения по водному пути.

— Вода нынче падает быстро, только успевай переставлять знаки на новые места,— рассказывает Алексей Иванович.

Хорошо помогает обстановочникам небольшой экипаж теплохода «Путейский-14», возглавляемый коммунистом Валентином Николаевичем Горбуновым. На теплоходе доставляют аккумуляторы, ацетиленовые баллоны на маяки и бочи, развозятся по постам материалы, продовольствие.

Большую работу проделал экипаж «Путейского-14» в первые три месяца навигации. В состав путевой партии путейцы приняли все Кубенское озеро. Эта работа выполняется раз в столетие. Сейчас экипаж теплохода находится в распоряжении первого участка, возглавляемого мастером пути А. И. Михеевым.

Нынче речники работают по-новому. В прошлые навигации состав экипажа был в два раза больше. В навигацию нынешнего года судовой коллектив состоит из четырех человек. Экономится ежемесячно более 250 рублей только на заработной плате.

Уже не первый год работает экипаж, совмещая профессии. Валентин Николаевич Горбунов является полным хозяином теплохода: он капитан-механик. Комсомолец Александр Копылов совмещает должности рулевого и моториста.

В. Н. Горбунов работает в Северном бассейновом управлении пути около двух десятков лет. Здесь ему был вручен партийный билет. Пятнадцатую навигацию заканчивает и мастер пути Алексей Иванович Михеев.

НА СНИМКЕ: капитан-механик В. Н. Горбунов (слева) обсуждает новое задание с мастером пути А. И. Михеевым и рулевым-мотористом А. Г. Копыловым (справа).

Фото и текст А. ТРОИЦКОГО.

ОТ УБЫТКОВ — К ПРИБЫЛИ

КАЖДОЕ ПРЕДПРИЯТИЕ ДОЛЖНО СТАТЬ РЕНТАБЕЛЬНЫМ

В августе текущего года Бюро ЦК КПСС по РСФСР одобрило рекомендацию ЕК Ленинградского обкома партии инициативу коллективов ряда планово-убыточных предприятий Ленинградской, Новосибирской и Ростовской областей по обеспечению рентабельности производства в текущем и будущем годах семилетки.

Этот почин находит все более широкую поддержку на предприятиях промышленности, строительстве и транспорте города Вологды.

По итогам работы за восемь месяцев в промышленной зоне Вологодского горкома КПСС насчитывалось семнадцать предприятий, работавших нерентабельно. Из них двенадцать являются планово-убыточными. Только им на текущий год запланировано государственной казной свыше пяти миллионов рублей.

Большие убытки ежегодно планируются головной сталькотроне, овчинно-меховой фабрике, канифольному, Вологодскому и Чебаркульскому кирпичным заводам.

В результате неудовлетворительной хозяйственной деятельности за восемь месяцев допустили сверхплановые убытки на 90 тысяч рублей овчинно-меховая и обувная фабрики, Вологодский и Чебаркульский шинные заводы и комбинат подсобных предприятий треста «Облзилкомунхоз». По этой же причине Моженский домостроительный и Вологодский мебельный комбинаты, суконный завод, Тотрудовское торфопредприятие и путевая машинная станция имеют планируемой прибыли допустили убытки на 368 тысяч рублей.

Следовательно, борьба за сокращение и ликвидацию убытчности производства, за его рентабельность является задачей большой государственной важности. Успешное решение этой задачи даст возможность получить для развития народного хозяйства страны немало дополнительных средств.

Горком партии, посоветовавшись с руководителями нерентабельных предприятий, предложил им разработать организационно-технические мероприятия с таким расчетом, чтобы ликвидировать убыточность производства и в ближайшее время добиться рентабельной работы. Эти мероприятия рекомендовано обсудить и утвердить на собраниях, а затем включить их в социалистические обязательства коллективов.

Организационно-технические мероприятия по обеспечению рентабельности производства на большинстве предприятий разработаны и представлены в горком КПСС для контроля за их выполнением.

Уже в текущем году отдельные убыточные предприятия могут выйти в число рентабельных. Обувной фабрике на этот год запланированы четыре тысячи рублей убытка по ремонту обуви. Руководители ее, взвесив свои возможности, решили уже в текущем году, за счет освоения нового ассортимента обуви, вывести предприятие в ряд прибыльных.

Ликвидируют убытки в текущем году и будет работать рентабельно мебельный комбинат. Мебельщики сделают это за счет комплексной механизации производства и внедрения прогрессивной технологии, лучшего использования отходов производства, экономии сырья и материалов.

Здесь решено организовать централизованную подачу нитролака в цехи стула и шкафа, осуществить централизованный раскрой стандартной шкурки и повторное ее использование, расширить ассортимент изделий нитрокрепа из отходов стекла, древесно-стружечных и древесно-волокнистых плит, внедрить шарты расхода плит и стекла с целью повышения полезного выхода и экономии. Все это позволит сэкономить около ста тысяч рублей и получить прибыли.

По расчетам, есть реальная возможность в будущем году стать рентабельными Кубено-Озерскому промысловому Вологодскому трудоремонтному заводу и другим предприятиям.

Для ликвидации убыточности на судоремонтном заводе намечено применить автоматику на пресловых установках семи судов. Это даст возможность упразднить должность кочегаров и внедрить групповой метод ремонта пароходов. Кроме того, будет осуществлена механизация ремонтных работ. От выполнения намеченных мероприятий завод получит более 70 тысяч рублей экономии.

Расчеты по канифольному заводу показывают, что после реконструкции он также может стать рентабельным. К реконструкции его строители уже приступили. Имеют возможность быть рентабельными в 1965 году завод железобетонных изделий и Вологодский кирпичный завод. В то же время обязуются снизить планируемые убытки головная сталькотроне на 550 тысяч рублей, а кружевная фабрика, до конца семилетки — более чем на 50 тысяч рублей.

Мероприятия по ремонту и т. д. рассмотрены в ряде производств рассмотрены на заседании бюро горкома КПСС. Исходя из предложений и расчетов предприятий, бюро горкома партии в своем постановлении определило задачи партийного и хозяйственных руководителей по дальнейшему улучшению технико-экономических показателей, указало пути к достижению прибыли.

На повышение рентабельности влияют снижение себестоимости выпускаемой продукции, повышение ее сортности и качества. Следует подчеркнуть, что главное в борьбе за рентабельность производства — снижение себестоимости продукции.

Вместе с этим важнейшими факторами являются: повышение производительности труда, снижение норм расхода сырья, материалов, топлива, строжайшая экономия в большом и малом, улучшение использования основных фондов и удешевление аппарата управления.

Громадное значение для повышения рентабельности производства имеет внедрение внутрихозяйского хозрасчета на всех производственных участках. Правильно и то, что предприятия намечают ликвидацию убыточности за счет внедрения прогрессивной технологии, механизации и автоматизации производственных процессов как основных, так и вспомогательных.

Бюро горкома партии рекомендовало хозяйственным руководителям и парторганизациям предприятий рассмотреть вопросы подбора и расстановки кадров экономистов, бухгалтеров и финансистов с целью укрепления участков работы инициативными и техически грамотными людьми, хорошо знающими экономику производства. Предложено на всех предприятиях проводить экономические конференции, а также общественные смотры резервов производства.

Для дальнейшего улучшения хозяйственной деятельности предприятий и повышения рентабельности производства в техническом кабинете горкома КПСС намечено проведение городской конференции с вопросом «О повышении рентабельности производства и укреплении хозрасчета». В ходе подготовки к конференции будут проведены совещания с определенной группой работников предприятий по вопросам: «Борьба за снижение себестоимости выпускаемой продукции на промышленных предприятиях» и «Борьба с непроизводительными затратами».

Большую помощь в деле выявления и лучшего использования резервов, повышения всех технико-экономических показателей призваны оказывать общественные бюро экономического анализа и технического нормирования. На предприятиях города их создано более пятидесяти. В работе этих бюро принимают участие 525 человек.

Уже имеется положительный опыт бюро экономического анализа на ликеро-водочном заводе, мебельном комбинате, заводе «Молкомпрмаш» и других предприятиях. Парторганизациям необходимо глубже вникать в экономику производства, постоянно оказывать помощь общественным бюро экономического анализа, а где их нет, в ближайшее время создать и организовать работу.

Для выполнения намеченных мероприятий по обеспечению рентабельности производства необходима действенная помощь вышестоящих хозяйственных организаций, которым подчинены предприятия.

Положено лишь начало в решении важной задачи. Впереди большая и кропотливая работа. Результаты ее во многом зависят от того, как сумеют партийные, профсоюзные и комсомольские организации предприятий организовать социалистическое соревнование коллективов за лучшее использование резервов производства, за строжайший режим экономии в промышленности.

А. ГЛАЗНОВ,
первый секретарь Вологодского горкома КПСС.

ТАКИЕ В БЕДЕ НЕ ОСТАВЯТ

Бригадир—организатор, воспитатель, учитель

Огромный корпус мощного прокатного стана «350» Череповецкого металлургического завода как потревоженный улей. Через ажурные переплеты сулоо освеиенных белесыми снопами рассекает пролет, четко рисуя перспективу гигантского завода. Трескучие искры электросварки блекнут в солнечных лучах.

Скоро новый металлургический об'ект войдет в общий строй прокатных станов. Он даст сортовой металл, который ляжет мостами, встанет плотинами и строительными корпусами промышленных об'ектов.

Это будет скоро, а пока здесь хозяйничают строители. Сб одном из них, бригаде монтажников из управления «Металлургпрокатмонтаж» Ивана Ивановича Желтоноженко и хочется расказать.

Как и все люди его профессии, он нетороплив. Кажущуюся медлительность еще больше подчеркивает его грузная фигура. Он неповоротлив. А если вы посмотрите на руки Желтоноженко, то легко узнаете его трудовую биографию. Двадцать пять лет имел он дело с металлом. Десять лет монтажничает на строительстве металлургического завода. Руки у Ивана Ивановича узловатые и шершавые, сильные.

На строительство нового стана поступило импортное оборудование. Детали и узлы незнакомые, чертежи непонятные. И вот монтаж четырех чистовых клетей поручили коллективу И. Желтоноженко. Присущая русскому человеку сметка, тонкость ума, богатый опыт помогли преодолеть трудности: монтаж был закончен значительно раньше срока.

Со сроками Иван Иванович постоянно не в ладах. В управлении по этому поводу шутят: «Весь календарь перепутал». Обязательства монтажники этой бригады всегда выполняют досрочно.

Не сразу сложился и окреп этот коллектив. Возглавлял его раньше квалифицированный, но руководитель никудышный. На работу частенько приходил с похмелья, злой и раздражительный. Пил выполняя неравномерно: то крутой под'ем, то резкий спад. Монтажники нервничали. Иван, с детства не любивший несправедливость и фальшь, возмутился.

— Ты брось эти замашки, бригадир! Или...

— Жаловаться пойдешь?

— Жаловаться не пойду, сами разберемся.

Кругом зашумели монтажники. Их слово прорвало. Бригадир понял, что он здесь чужой, хотя и старался всегда быть «своим парнем». Он увлекся «по собственному желанию». Бригадиром назначили И. Желтоноженко.

Нашлись было и подражатели бывшему бригадиру. Пришел как-то Николай Лебедев на смену «под мухой». Изо всех сил старался казаться веселым и спокойным. Неловкая тишина стоялась, собрание, на котором обсуждался квартирный вопрос. Упомянул и фамилию Шишлякова. В зале стоял шум. Встал Желтоноженко.

— Что там выделено Шишлякову? Повторите.

— Трехкомнатная квартира.

— Шишлякову — работнику, каких мало, комнатушка на семью,—разом встали монтажники,—а Викторову, лентяю и пьянице—на одного двадцатиметровая квартира.

— Непорядок, товарищи,—поддержал монтажников начальник управления. — Разберется.

Скоро Шишляков получил отдельную двухкомнатную квартиру. В тот же вечер новоселам вваливались всей бригадой, принесли подарки.

Не оставят товарищи в тяжелую минуту. Случилось несчастье с Николаем Лебедевым. Попал в больницу. Затосковал монтажник в больничной палате. Узнал, что сиделки разрешаются только с родственниками и один раз в неделю, совсем развольновался. На другой день один за другим потянулись в больницу монтажники.

— Сколько же у вас братьев, Лебедев!—спросила строгая сестра.

— А что?—не поняв тот.

— Которого уж пускаю, в каждый клянется, что брат ваш родной.

— Всякие, — расцвел в улыбке Колька.—Вся бригада, сестрица!

Смущаясь и краснея, Геня Вздоров признался как-то:

— Женюсь, ребята. Приглашаю на свадьбу.

Смотрела Зоя, молодая Генина жена, на работ и редовалась за супруга. Такое в беде не оставят и счасть разделят по крупицам.

Недавно всю стройку облетела радостная весть: лучших Родина наградила орденами и медалями. Горячо поздравили монтажники и своего бригадира Ивана Ивановича Желтоноженко. Он удостоен высшей награды—ордена Ленина.

В. СКОРОБОГАТОВ.

г. Череповец.

Металлурги-новаторы

В обязательстве, принятом в начале года, рационализаторы Череповецкого металлургического завода записали: внедрить к 1 октября 2300 предложений экономией 900 тысяч рублей. Свое слово металлурги сдержали. С начала года внедрено 2691 предложение и 18 изобретений. Экономия от их внедрения составит 1 миллион 220 тысяч рублей в год.

Группа доменщиков разработала фурменный прибор для высокотемпературного нагрева дутья на большегрузной печи.

Новаторы кокосхимического производства изменили схему дробления шихты.

На заводе хорошо знают имена тех, кто стоит в первых рядах борцов за технический прогресс. В числе их заслуженные рационализаторы Ф. Ф. Ковалев и А. Чупров, механик доменного цеха И. Гнездилов, старший электрик сортопрокатного цеха Г. Овчинников, бригадир сесарей сортопрокатного цеха Г. Коровкин и десятки других.

По итогам рационализаторской работы за второй квартал черепевецким металлургам присвоено второе классное место среди предприятий Ленинградского совнархоза.

Желтоноженко никогда не повышал голоса. За нерадивость взглядом упрекал так, что человек долго потом корил себя. Молодежь потянулась к новому бригадиру, и коллектив стал дружным.

Тихий и застенчивый, Геннадий Шишляков с семьей мыкался по частным квартирам. Молчал, считая, что это его личное дело. И вот состоялось собрание, на котором обсуждался квартирный вопрос. Упомянули и фамилию Шишлякова. В зале стоял шум. Встал Желтоноженко.

— Что там выделено Шишлякову? Повторите.

— Трехкомнатная комната.

— Шишлякову — работнику, каких мало, комнатушка на семью,—разом встали монтажники,—а Викторову, лентяю и пьянице—на одного двадцатиметровая квартира.

— Непорядок, товарищи,—поддержал монтажников начальник управления. — Разберется.

Скоро Шишляков получил отдельную двухкомнатную квартиру. В тот же вечер новоселам вваливались всей бригадой, принесли подарки.

Не оставят товарищи в тяжелую минуту. Случилось несчастье с Николаем Лебедевым. Попал в больницу. Затосковал монтажник в больничной палате. Узнал, что сиделки разрешаются только с родственниками и один раз в неделю, совсем разволновался. На другой день один за другим потянулись в больницу монтажники.

— Сколько же у вас братьев, Лебедев!—спросила строгая сестра.

— А что?—не поняв тот.

— Которого уж пускаю, в каждый клянется, что брат ваш родной.

— Всякие, — расцвел в улыбке Колька.—Вся бригада, сестрица!

Смущаясь и краснея, Геня Вздоров признался как-то:

— Женюсь, ребята. Приглашаю на свадьбу.

Смотрела Зоя, молодая Генина жена, на работ и редовалась за супруга. Такое в беде не оставят и счасть разделят по крупицам.

Недавно всю стройку облетела радостная весть: лучших Родина наградила орденами и медалями. Горячо поздравили монтажники и своего бригадира Ивана Ивановича Желтоноженко. Он удостоен высшей награды—ордена Ленина.

В. СКОРОБОГАТОВ.

г. Череповец.

ОТЧЕТНО-ВЫБОРНЫЕ ПАРТСОБРАНИЯ

ЛЕЖАТ НЕТРОНУТЫЕ РЕЗЕРВЫ

— Коллектив Борисово-Судского леспромхоза по почину трудящихся Кемеровской области включился в соревнование в честь 46-й годовщины Великого Октября, — так начал свой отчетный доклад секретарь парткома леспромхоза тов. Титов.

Инициаторами соревнования за досрочное выполнение плана явились труженики Колпинского леспункта, которые борются за звание коллектива коммунистического труда. Этот леспункт работает ритмично, дал сверх девятимесячного плана 2700 кубометров деловой древесины. Близки к выполнению обязательств Колдамский и Серхловский леспункты.

По за этими успехами скрываются существенные недостатки. В ноябре, а значит, делегаты партийной конференции.

За девять месяцев коллектив леспромхоза не выполнил социалистические обязательства по вывозке деловой древесины. Недодано 5200 кубометров в счет обязательств. Выход деловой древесины ниже планового задания. Комплексная выработка на человека составила 95 процентов, а выработка на тракторосмену—еще меньше. Низка выработка на машино-смену. На основном производстве занято рабочих меньше, чем предусмотрено планом, вместемь месяцев перерасход фонда зарплаты составил свыше сорока тысяч рублей. Возросла себестоимость кубометра древесины. За восемь месяцев убытки составили 90,3 тысячи рублей. Задерживается сдача в эксплуатацию Нижозерской грунто-грайвой дороги. Много недостатков в подготовке лесосчастков к зимнему периоду.

Все это выступившие на конференции об'яснили тем, что руководители леспромоза и леспунктов слабо организуют труд и внедряют передовые методы на лесосеке, мало оказывают помощи бригадам и мастерским участкам. В леспромхозе только говорят о выдаче лесорубочных билетов бригадам и применении самопогружающих прицепов, о создании в леспромхозе дорог и внедрения метода двусторонней погрузки, об экономии горючего и работе по методу тов. Ходыкина. Но дальше разговоров дело не движется. Велики простои бригад из-за перебоев, плохого состояния дорог и механизмов, недостатка троса. Так, 28 сентября на Колонщемском леспункте из-за плохого содержания автомобильной дороги, аварий автомашин три бригады простояли по четыре часа.

В леспромхозе работают 42 малых комплексных бригады, но почти половина их не выполняет месячных заданий. В то же время бригады, которыми руководят тт. Еремейчук, Демченко, Гришин, ежемесячно дают по тысяче и более кубометров леса. Опыт этих передовых бригад не обобщается и не распространяется.

Делегаты конференции пред'явили серьезный счет партийной организации, ослабившему требовательность к руководителям. Во многих лесопунктах ослаблена борьба за увеличение выхода деловой древесины, за повышение рентабельности производства. Разметчики и раскрежевщики в большинстве с четырехлетним образованием, однако техническая учеба с ними не организована. На нижних складах, где решается успех выхода деловой древесины, показатели стоимости сортиментов и госты отсутствуют.

Выход древесины первых сортов значительно ниже возможностей. Вершинная часть хлыстов, годная на одномерный баланс, в большинстве сжигается. Так, 28 сентября в Колдамском леспункте заготовлено более ста кубометров одномерных балансов и используют их как дрова. Мастер нижнего склада об'яснил это отсутствием рабочих для окорки.

Только поэтому пять процентов делового леса идет в отходы. Другой резерв рентабельности — заготовка пиловочника первого сорта, он составляет 15—20 процентов. В соседних же леспромхозах, имеющих такой же лесосечный фонд, выход пиловочника первого сорта превышает 50 процентов. В результате отпускная цена кубометра древесины по Борисово-Судскому леспромхозу ниже, чем в прошлом году, на 24 копейки, а по сравнению с другими предприятиями ниже на 2 рубля 46 копеек.

В леспромхозе слабо внедряются новая техника и технология. На нижних складах почти 30 процентов работ производится вручную. Механизация хотя бы части работ по откатке, окорке древесины помогла бы повысить производительность труда на три-четыре процента и выполнить задание по комплексной выработке.

К управлению производством слабо привлекаются рабочие, инженерно-технические работники. Постоянно действующие производственные совещания, передвижки организации рационализаторов, изобретателей и совет научно-технического общества не оказывают должного влияния на производственные дела.

Партком леспромхоза и хозяйственники перестали выдвигать лучших людей на руководящую работу, мало занимаются с низовым звеном, не доходят до бригадиров, не повышают роль мастеров. В бригадах почти нет взаимозаменяемости, в то же время отсутствует подготовка на месте трактористов, шоферов, бензопильщиков. В большинстве лесопунктов не открыты вечерние школы рабочей молодежи.

Много критических замечаний в адрес парткома и руководителей леспромхоза высказали коммунисты тт. Головачев, Кузнецов, Штольникин, Довгань, Суровицнеков, Силантьев и другие.

Ценные замечания и предложения коммунистов по использованию внутренних резервов с полным предстоящую успешно выполнить план пятого года семилетки и социалистические обязательства.

Ф. МАНАРОВА.

В БОЛЬШОМ СЕЛЕ

Лес сплошной стеной стоит по обеим сторонам дороги, что лентой протянулась после Большой Слободы на двадцатикилометровом участке до Стрелки. Может быть, поэтому, когда выходишь из леса, первые дома села Анисимово кажутся такими привлекательными, веселыми. Но, нет, первое впечатление оказывается не обманчивым. Чем дальше идешь по широкой улице, тем больше нравится село. Вот добротное, большое здание школы, недалеко магазин, рядом еще один, клуб, библиотека, столовая. Радует вид выстроившихся в ряд домов колхозников. Чувствуется, что люди живут здесь в достатке. А вот и Стрелецкий сельсовет, один из отделенных в Белоко-Устьевском районе. Заходим в помещение, пропуская вперед замешкавшегося в коридоре деда. Тяжело опираясь на палку, он открывает дверь кабинета. Навстречу из-за стола поднимается председатель сельсовета Борис Васильевич Сергеев.

— Могу обрадовать, дедушка, пенсия вам начислена,—говорит он.

Не удержался дед, поклонился низко и вышел из кабинета.

Еще одно доброе дело сделано. А сколько их, вот таких, пытливых, внимательных, первый взгляд, незаметных дел за плечами этого еще совсем молодого председателя сельисполкома. Ему 25. Но в селе, в окружающих деревнях не найти человека, который бы не знал его, не вспомнил бы добрым словом. Борис Сергеевич не только руководитель, но и умный советчик, чуткий, отзывчивый товарищ. Как желанного гостя встречают его полеводы и животноводы колхоза «Заря». Ведь председатель сельсовета —студент-заочник третьего курса Кировского сельскохозяйственного института. Он всегда подскажет, что нужно сделать для повышения урожайности, как ускорить сроки уборки, поможет организовать труд на ферме.

Анисимово—большое село. Здесь живут не только колхозники, но лесники и сплавщики. Года два назад в сельском клубе частенько бывали скандалы, нередко и драки. Некоторые парни проходили года под хмельком, вели себя развязно. Хулиганы много доставляли неприятностей людям.

— А ведь правильно народ возмущается, нет порядка в селе,—разговорились как-то в сельсовете. — Надо что-то предпринимать.

Так пришло решение создать добровольную народную дружину по охране общественного порядка. Инициаторы этого доброго начинания—председатель сельисполкома и заведующий клубом почти всю свою жизнь прожили в Анисимове и знали, на кого можно опереться. И вот идет первое совещание дружинников. Тут монтер линии связи В. А. Нутрихин, учитель П. И. Новоселов, братья Сергей и Василий Чучумны, пенсионер М. А. Мохнатых, молодые колхозники Николай Чернышев и Николай Ефимовский, рабочий больницы Н. Я. Худяков и другие. Разговор был коротким.

— Наша задача обеспечить труженикам сельской глубинки культурный отдых,—начал Борис Васильевич.—Справимся?

— Какой тут может быть разговор! — такого было единодушное мнение.

И вот сейчас мы вместе с Б. В. Сергеевым листаем журнал работы дружины. В начале тетради вклеена «Памятка для дружинника». Затем идет график дежурства по клубу. А дальше короткие, деловые записи. Вот одна из них. Однажды в клубе шел концерт приезжих артистов. В этот вечер дежурство несли Б. А. Нутрихин и М. А. Мохнатых. Вдруг в зал ворвались пьяные хулиганы А. Колосов, И. Дернов и И. Старковский. Они начали ругаться, шуметь. Дружинники попросили прекратить безобразие, но хулиганы не унимались. Тогда под одобрение всех их просто выставили за дверь. Но на этом не кончилось. По настоянию совета дружины главарь хулиганов Старковский был осужден на пятнадцать суток, остальных оштрафовали.

Надо отметить, что этот случай кое-чему научил любителей выпить и поскандалить. Но не только с помощью наказания воздействовали на нарушителей общественного порядка члены народной дружины. Большое внимание они уделили воспитательной работе. И, как показало время, товарищеское внушение было не менее эффективные результаты. Возьмем такой случай. Шофер Опонского техучастка С. Закусов во время демонстрации кинофильма «Ночь в Гаграх» с кулаками на кинокомитет. Кажется, были все основания возбудить дело о мелком хулиганстве. Но совет дружины решил сначала поговорить с дебоширом и начистоту. И парень сознал вину, попросил прощения. С тех пор имя Закусова ни разу не появлялось в списках нарушителей.

Дружинники дома Анисимово не только борются с нарушителями общественного порядка. Они постоянно прививают молодежи села культуру поведения. Разве не об этом говорит тот факт, что вся клуба уже давно ничем запах табака, а во время киносеансов не встретишь мужчины, который сидел бы в шапке.

— Сейчас,—рассказывает Борис Васильевич Сергеев,—с охраной общественного порядка в селе мы справляемся успешно. Думаем оказать помощь милиции и в другом—охране социалистической собственности. Наша народная дружина берет шефство над сохранностью зерна в колхозе «Заря» и расходованием хлеба.

Начато еще одно доброе, нужное дело.

М. ФОКИН.

ЧТО СДЕЛАНО

ПО МАТЕРИАЛАМ «КРАСНОГО СЕВЕРА»

«РАЗДЕЛЬНЫМ СТАРТОМ»

Под таким заголовком в нашей газете от 25 сентября был напечатан фельетон, в котором рассказывалось о недоразумениях в распределении квартир в жилом доме Вологодского горкома, построенном на кооперативных началах.

По фельетону принято решение Вологодского горисполкома от 8 октября 1963 года. В нем подтверждается, что претензии руководителей гидрометслужбы и землеустроительной экспедиции к горкомхозу при распределении 76-квартирного дома необоснованны. Замечаниями горкомхозом тов. Сысинскому указано на неправильное оформление финансирования строительства этого дома.

Куба ликвидирует последствия урагана

Напряженная работа

ГАВАНА, 19 октября (ТАСС). Во всех уголках острова Свободы кипит напряженная работа. Героический кубинский народ — рабочие, крестьяне, студенты, мужчины и женщины приложат все усилия, чтобы быстрее залечить раны, нанесенные ураганом восточным провинциям страны. В пострадавшие от урагана и наводнения районах ремонтируются жилые дома, промышленные и административные здания, шоссейные дороги и мосты. На предприятиях и в учреждениях создаются специальные бригады добровольцев.

В пострадавшем районе Санта-Крус-Дель-Сур бригада добровольцев-строителей, состоящая из 16 человек, в рекордно короткий срок (за два дня) отремонтировала 52 жилища. Она работала по 16 часов в сутки. Закончив восстановление жилых домов, бригада успешно ведет ремонтные работы на сахарном заводе «Кандидо Гонсалес».

Для оказания помощи пострадавшим провинциям большинство государственных предприятий и учреждений Гаваны, в частности, рабочие страны решили ежедневно трудиться на два часа больше обычного, а также работать в воскресные дни. Например, трудятся в эти дни рабочие металлургический, деревообрабатывающий, пищевой, текстильной и других отраслей промышленности.

Большую помощь кубинскому народу в ликвидации последствий урагана оказывают братские народы зарубежных, главным образом социалистических стран. Местная печать и радио ежедневно сообщают о поступлении помощи в виде медикаментов и продовольствия из-за рубежа. Сегодня все газеты публикуют обширные сообщения и фотографии о прибытии в Гавану советского самолета — «ТУ-114» с советскими медикаментами и продовольствием, присланными советским Красным Крестом пострадавшему населению.

Калининская область. Все отчетливей становятся контуры строящихся в верховьях Волги энергетического гиганта — Конаковской ГРЭС.

На снимке: строительство бетонной насосной станции для подачи воды в котлы Конаковской ГРЭС.

Фото Н. Чамова.
Фотохроника ТАСС.

Товарищу Н. ХРУЩЕВУ,
Первому секретарю Центрального Комитета Коммунистической партии Советского Союза, Председателю Совета Министров СССР

г. МОСКВА

От имени народа Кубы, Единой партии социалистической революции, Революционного правительства и от себя лично выражаю нашу сердечную признательность братскому советскому народу, Центральному Комитету Коммунистической партии, Правительству СССР и Вам лично за Ваши братские чувства соболезнования и солидарности по случаю разрушительного урагана, пронесшегося над восточной частью нашей страны. Мы выражаем Вам также глубокую благодарность за великодушное предложение помощи пострадавшим районам.

Вновь выражаю Вам чувства уважения и братской дружбы.

Майор ФИДЕЛЬ КАСТРО РУС,
Первый секретарь Единой партии социалистической революции,
Премьер-министр Революционного правительства Кубы.

Гавана, 17 октября 1963 года.

НОВЫЕ УСПЕХИ промышленности России

Сообщение центрального статистического управления при Совете Министров РСФСР

Работники промышленности РСФСР, претворяя в жизнь решения XXII съезда КПСС, широко развернули социалистическое соревнование за достойную встречу 46-й годовщины Великой Октябрьской социалистической революции, успешно выполнили план III квартала и девяти месяцев 1963 года.

План выпуска валовой продукции за девять месяцев выполнен на 103 процента. По сравнению с соответствующим периодом прошлого года объем промышленного производства возрос на 8,8 процента. Все совнархозы выполнили девятимесячный план выпуска продукции в целом и производства большинства важнейших изделий.

В сообщении ЦСУ РСФСР приводятся данные о производстве важнейших видов промышленной продукции за девять месяцев. В частности, произведено минеральных удобрений — 7,4 миллиона тонн, химволокна — 185 тысяч тонн, чугуна — 19,9 миллиона тонн, стали — 33 миллиона тонн, добыто нефти — 125 миллионов тонн, газа — 35 миллиардов кубометров, угля — 226 миллионов тонн, выпущено автомобилей — 389 тысяч штук, тракторов — 106 тысяч штук, тканей хлопчатобумажных — 3160 миллионов квадратных метров, шерстяных изделий — 4,3 миллиарда рублей, обуви кожаной — 195 миллионов пар, произведено мяса (из государственных ресурсов сырья) — 1,7 миллиона тонн, масла животного (из государственных ресурсов сырья) — 368 тысяч тонн, цельномолочной продукции в пересчете на молоко (без производства колхозами и домашнего производства населением) — 4,9 миллиона тонн.

За девять месяцев производительность труда в промышленности возросла в сравнении с соответствующим периодом прошлого года более чем на 6 процентов. План повышения производительности труда выполнили все совнархозы. Перевыполнено задание по снижению себестоимости продукции и получено свыше 250 миллионов рублей сверхплановой экономии. Возросли также накопления промышленности.

Однако серьезным недостатком является невыполнение отдельными предприятиями планов производительности труда, внедрения новой техники, себестоимости продукции и накоплений.

(ТАСС).

СЛОВО ПРАВДЫ, СВОБОДЫ И МИРА

18 октября в Москве, в Колонном зале Дома Союзов, состоялся вечер, посвященный итогам III всемирной встречи журналистов. В президиуме — секретарь ЦК КПСС Л. Ф. Ильичев, председатель правления Союза журналистов СССР П. А. Сатюков, секретари правления союза А. И. Аджубей, К. С. Бурков, Д. П. Горюнов, П. Н. Трофеев, Н. И. Ивчет, А. Т. Сахаревич и Н. А. Хадамов, первый секретарь МГК КПСС Н. Г. Егорычев, председатель Государственного комитета Совета Министров СССР по печати Н. К. Романов, председатель Государственного комитета Совета Министров СССР по кинематографии А. В. Романов и другие, а также зарубежные гости — участники встречи.

В своем вступительном слове П. А. Сатюков подчеркнул, что III всемирная встреча журналистов явилась самой представительной из всех ранее проведенных международных встреч работников печати. Журналисты африканских, азиатских, латиноамериканских стран составляли большинство ее участников и в этом нашли свое отражение огромные сдвиги, происшедшие в мире за последние годы.

Своими впечатлениями о III всемирной встрече журналистов на вечере поделились генеральный директор ТАСС Д. П. Горюнов, главный редактор газеты «Известия» А. И. Аджубей и другие члены советской делегации на всемирной встрече, а также представители журналистов Кубы, Бенин и других стран.

(ТАСС).

ПРАВИТЕЛЬСТВЕННОЕ ЗАЯВЛЕНИЕ

ЭРХАРДА

которое на языке официального Бонна, по существу, означает присоединение ГДР к Западной Германии.

Признав, что германский вопрос является одной из основных причин напряженности в мире, Эрхард утверждал, что будто Советский Союз «заинтересован» в расколе Германии.

Канцлер подтвердил избитый и не имеющий под собой никакой правовой основы старый тезис боннской политики, заявив, что Западный Берлин является «составной частью» ФРГ. Он высказался за дальнейшее пребывание в Западном Берлине западных держав.

Организация Североатлантического союза, заявил далее Эрхард, остается «краеугольным камнем нашей политики». Он призвал к дальнейшему усилению бундесвера, в также к созданию «многосторонних атомных сил НАТО». Канцлер приветствовал франко-западногерманский военно-политический союз, который, как он сказал, служит целям «европейской интеграции». Момент создания в ФРГ нового правительства, заявил Эрхард, «совпадает с фазой всемирно-политического развития, в которой намечаются изменения в отношениях между Востоком и Западом и «федеральное правительство считает, что контакты и переговоры между США и Советским Союзом могут быть полезны и что они должны быть продолжены».

Эрхард высказался далее за принятие Англии в общий рынок, подчеркнув, что «федеральное правительство не отказалось от этой цели».

Значительная часть правительственного заявления была посвящена вопросам внутренней политики: проблемам стабилизации экономики, аграрным, финансовым, социальным и другим проблемам.

Дебаты в бундестаге по правительственному заявлению Эрхарда назначены на 24 октября.

«Прекратить войну в Южном Вьетнаме»

ВАШИНГТОН, 19 октября. (ТАСС). Американская печать, радио и телевидение в погоне за сенсацией предоставили мадам Нго Динь Ньо широкие возможности для проведения в Соединенных Штатах активной пропагандистской кампании в поддержку реакционной диктаторской клики Нго Динь Дьема в Южном Вьетнаме.

Каждый день эта слвоеохотливая мадам выступает с требованиями о расширении войны против народных патриотических сил в Южном Вьетнаме, призывает увеличить военную помощь диктатору Нго Динь Дьему.

Честные американцы возмущены пропагандистской деятельностью мадам Нго Динь Ньо. Перед Белым домом и перед зданием национального клуба печати вчера состоялись студенческие демонстрации протеста. Студенты несли плакаты с призывами к американскому правительству: «Прекратить войну в Южном Вьетнаме». «Ни одного американского доллара на концепграционные лагеря», «Прекратить нашу поддержку диктатора Нго Динь Дьема». «Американские отравляющие вещества, разбрасываемые в Южном Вьетнаме, уничтожают урожаи риса и загрязняют воду», «1,5 миллиона долларов в день для диктатора, и ничего для наших школ», «Вьетнамских женщин и детей убивают под предлогом национальной безопасности США».

А. Хьюм — премьер-министр Великобритании

(БИОГРАФИЧЕСКАЯ СПРАВКА)

Лорд Александр Фредерик Дуглас Хьюм родился в 1903 году в богатой семье. Образование получил в Итонском колледже. В 1931 году избирается в парламент от партии консерваторов по округу Южный Ланарк. Еще молодой лорд Хьюм занимал ряд ответственных постов в различных министерствах.

В 1937 году Хьюм был избран председателем «Молодежной имперской лиги» (организация «Лиги молодых консерваторов»). Когда Чемберлен стал премьер-министром в мае 1937 года Хьюм получил пост личного парламентского секретаря премьер-министра.

В 1945 году стал заместителем парламентского секретаря министерства иностранных дел.

С 1951 года — член палаты лордов. В правительстве Черчилля с 1951 по 1955 год был государственным министром по делам Шотландии. С 1955 по 1960 год — министром по делам содружества наций. Занимал посты — заместителя лидера палаты лордов (1956—1957 годы), лидера палаты лордов (1957 — 1960 годы).

С июля 1960 года до последнего времени занимал пост министра иностранных дел.

Лорд Хьюм от имени правительства Великобритании 5 августа с. г. подписал в Москве Договор о запрещении испытаний ядерного оружия в атмосфере, в космическом пространстве и под водой.

С назначением на пост премьер-министра лорд Хьюм будет официально именоваться сэр Александр Дуглас Хьюм.

Выборы непостоянных членов ООН

НЬЮ-ЙОРК, 18 октября. (ТАСС). Сегодня на пленарном заседании XVIII сессии Генеральной Ассамблеи проводились выборы трех непостоянных членов Совета Безопасности.

Три новых непостоянных члена Совета Безопасности должны занять с 1 января 1964 года места выбывших стран — Ганы, Венесуэлы и Филиппин.

В первом туре тайного голосования в Совет Безопасности были избраны Берег Слоновой Кости и Боливия, получившие соответственно 92 и 86 голосов.

Чехословакия получила 63 голоса, Малайзия — 56 голосов. Это меньше, чем необходимые для избрания две трети голосов (т. е. 72 голоса, так как в голосовании участвовало 108 стран).

В связи с этим был проведен второй тур голосования, в котором баллотировались только Чехословакия и Малайзия. Чехословакия получила 55 голосов, Малайзия — 52 голоса. Выборы продолжаются. Несколько туров голосования не дали необходимых двух третей голосов ни Чехословакии, ни Малайзии. Ассамблея постановила перенести выборы одного непостоянного члена Совета Безопасности на следующую пятницу.

Затем Ассамблея приступила к избранию шести членов экономического и социального совета.

Генеральная Ассамблея выбрала членами экономического и социального совета на трехлетний период, начинающийся с 1 января 1964 года, Алжир (95 голосов), Францию (95 голосов), Чили (94 голоса), Гвинею (91 голос), Люксембург (85 голосов), Эквадор (84 голоса).

ЗА ШИРОКУЮ ПРОГРАММУ ДЕМОКРАТИЧЕСКИХ РЕФОРМ

РИМ, 19 октября. (ТАСС). «За демократическое разрешение экономических проблем и политического кризиса» — под таким заголовком газета «Унита» опубликовала резолюцию, единодушно принятую пленумом ЦК Итальянской компартии, проходившим в Риме.

Центральный Комитет компартии констатирует, что правительство Леоне, стоящее сейчас у власти, делает попытки улучшить экономическое положение, однако его мероприятия не могут быть эффективными, 'так как они не затрагивают господство монополистического капитала страны, направлены на то, чтобы сохранить такое направление развития, которое определяется интересами монополий и паразитических групп.

ЦК компартии указывает на те демократические реформы, которые необходимо осуществить в настоящее время для улучшения положения в стране: наделение испольщиков и издольщиков землей с тем, чтобы они в дальнейшем об'единились в ассоциации, получающие помощь от государства; передача в государственную собственность всех городских земельных участков для последующего строительства «планы жилищ» с государственным участием». В резолюции подчеркивается необходимость контроля в области распределения сельскохозяйственных продуктов с тем, чтобы добиться прекращения роста цен на эти продукты. Осуществление реформ предполагает коренных политических изменений, без создания «нового блока сил», без осуществления договоренности между рабочим движением и католическим движением по поводу основных перспектив развития итальянского общества.

АЛЖИРСКО-МАРОККАНСКИЙ КОНФЛИКТ

РАЗНОГЛАСИЯ, существовавшие между Марокко и Алжиром по вопросу о границе, проходящей в западной части Сахары, обострились в последние дни и вылились в открытый вооруженный конфликт. В 5 часов утра 14 октября марокканские войска численностью до 4 тысяч человек, поддерживаемые артиллерией и танками, внезапно атаковали два алжирских пограничных поста — Хасси-Бейда и Тинджуб, расположенные юго-западнее Колон-Бешара. Пограничная стычка вскоре перешла в серьезный вооруженный конфликт, в который оказались втянутыми крупные контингенты войск с обеих сторон.

Притязания Марокко спорные пограничные территории основываются, по сообщению французской газеты «Эко», на том, что когда-то эти земли входили в состав марокканской империи. Но, как отмечает газета, географические карты в вопросах марокканско-алжирской границы противоречат одна другой. Районы, в этом районе никогда не были демаркированы, и французские колониальные власти не стремились ее уточнить. В последнем районе, где сейчас происходят военные действия, входили в состав Алжира после ликвидации французского колониального господства в Северной Африке, естественно, стали составной частью Алжирской Республики.

Проблема границ — злободневная проблема для многих африканских государств, получивших независимость в последние годы. Во время раздела Африки между колониальными державами границы наносились произвольно, без учета исторических, экономических и этнических особенностей. Предвидя возможные разногласия по вопросу о границах между отдельными африканскими государствами, участники конференции африканских глав государств и правительств в Аддис-Абебе сочли необходимым торжественно подписать и провозгласить свою хартию организации африканского единства», что они обязуются уважать суверенитет и территориальную целостность каждой страны. Участники конференции обязались также строго соблюдать принцип мирного урегулирования споров путем переговоров, посредничества, примирения или арбитража, ни в коем случае не прибегая к применению силы.

КОММЕНТИРУЯ последние события на алжирско-марокканской границе, некоторые иностранные газеты выказывают предположение, что притязания Рабата на спорные земли тесно связаны с природными богатствами, таящимися в их недрах. Не исключена возможность, что нефтеносные пласты тянутся до подножья гор Атлас. Ваза в Сахаре обнаружены огромные запасы нефти и уже ведется их коммерческая эксплуатация иностранными компаниями. Кроме того, в районе Тиндуфа, в непосредственной близости от марокканской границы, находятся богатейшие залежи железной руды, а также обнаружены такие ценные минералы, как марганец, кобальт, золото, асбест.

Но, по мнению иностранных наблюдателей, еще важнее момент сыграл важнейшую роль в возникновении нынешнего конфликта между Марокко и Алжиром. В дворцовых кругах Марокко все более усиливались опасения и тревога в связи с прогрессивными мероприятиями правительства Бен Беллы и укреплением Алжирской Республики. Марокканско-алжирский пограничный конфликт, писала парижская газета «Пари-пресс-Интернасиональ», — это прежде всего столкновение монархии, все более ориентирующейся на Запад, с революцией, становящейся все более приятельской силой для народных масс Магриба. Кроме того, замечает газета, существует фигура, которую не следует забывать — это генерал Франко. Отношения между королевским Марокко и франкистской Испанией значительно улучшились в последнее время. Генерал Франко и король Хасан считают, что перед лицом бурлящего революционного Алжира они нуждаются друг в друге и что создание буферной зоны в Западной Сахаре отвечало бы их интересам.

ПРИСУТСТВИЕ американских военно-воздушных баз на территории Марокко, большая заинтересованность монополистов крупных и промышленных кругов в Северной Африке, стремление колонизаторов восстановить свое влияние в этом районе мира — все это имеет самое непосредственное отношение к военному конфликту на марокканско-алжирской границе.

«В действительности, — писала алжирская прогрессивная газета «Альже республикэн», — вопрос о границах служит лишь ширмой. Целью марокканского королевского режима и тех, кто поддерживает его внутри страны и извне, является уничтожение революционного Алжира, с его аграрной реформой, с его мерами по национализации, с его социалистической ориентацией».

«Ни одна социалистическая революция,— замечает газета,— не проходила без империалистической интервенции. И не случайно то, что американские летчики участвовали в переброске марокканских частей к району боевых действий».

Показателен тот факт, что марокканской агрессии против Алжирской Республики предшествовало выступление реакционных сил в Кабилии против правительства Бен Беллы. Подымав восстание, Ант Ахмед, Моханд У Эль-Хадж и другие руководители так называемого «Союза социалистических сил действовали, по-видимому, в тесном контакте с врагами алжирской революции за ее рубежами.

Алжирское правительство стремилось с момента возникновения пограничного конфликта с Марокко добиться его урегулирования мирным путем. В Марракеш, где это время находился король Хасан II и его министры, прибыли уполномоченные президента Бен Беллы — Мохамед Ясид и майор Слиман. Однако происходившие переговоры оказались безрезультатными. 17 октября алжирские делегаты покинули Марракеш и вернулись в Алжир.

АГРЕССИВНЫЕ действия, развязанные марокканскими правящими кругами, и стремление империалистических сил использовать этот конфликт против революционного Алжира, всколыхнули весь алжирский народ. На 200-тысячном митинге, происходившем 15 октября в городе Алжир, Бен Белла заклеймил происки реакционеров и агентов империализма и призвал алжирский народ сплотиться для защиты завоеваний революции. При единодушном одобрении всех участников митинга Бен Белла об'явил о мобилизации бывших военнослужащих. «Я обращаюсь ко всем военнослужащим, ко всем, прошедшим военную службу, ко всем бывшим участникам войны, ко всем мужчинам, способным носить оружие, с призывом, — сказал президент,— чтобы они были готовы взять оружие и, начиная с сегодняшнего дня, направиться в соответствующие префектуры и супрефектуры».

Уже на следующий день после об'явления мобилизации в сборных пунктах Алжира собрались тысячи добровольцев. По улицам алжирской столицы одна за другой проходят колонны грузовых машин, на которых группы военнослужащих следуют на пункты комплектования. Волна патриотического подъема охватила все слои алжирского населения. На митингах, которые сейчас проходят по всей стране, народ заявляет о полной поддержке правительства и говорит о твердой решимости дать сокрушительный отпор агрессорам и их империалистическим вдохновителям.

А. СТУПАК.
(ТАСС).

Самый большой бизнес в стране

Военный арсенал Форт Манмэтэ в штате Нью-Джерси, по словам американских газет, является одной из самых укрепленных и строжайше охраняемых баз на территории США. Бетонные стены, бесконечные ряды колючей проволоки под высоким напряжением, вооруженные патрули на каждом шагу. Раньше эти чрезвычайные меры об'яснялись военными соображениями. Теперь — причина другие. На территории арсенала, «под защитой вооруженной мощи американской армии» (слова газеты «Нью-Йорк миррор») находится бизнес Вальми, гангстера средней руки. Как стало известно, собратья Валачи по ремеслу приговорили его к смерти. Тому, кто привезет приговор в исполнение, обещано приличное вознаграждение — 100.000 долларов. «Собраться» решили покарать Валачи за то, что он предал «колег-гангстеров». Спасая свою шкуру, он сообщил кое-какие сведения об организации преступников и убийц.

Отталкиваясь от показаний Валачи, газеты и журналы публикуют сотни детективных историй из бурной жизни преступного мира. Хотя они и преувеличивают роль сект на таинственные убийства и нашумевшие аферы, принципиально нового в этих статьях нет. Существование в Соединенных Штатах процветающего «синдиката преступности» никогда не было секретом. Как пишет журнал «Сатердей ивнинг пост», американская публика знала о «теневом» мире процветающих преступников». «Оно высоко организовано, — продолжает журнал, — и направляет огромную сеть преступной деятельности от побережья до побережья, убивая, совращая и стягая сотни миллионов долларов. Его название — «Коса ностра». (Наше дело).

По словам журнала, «Коса ностра» подразделяется на филиалы, каждый из которых представляет в пределах одного из крупных городов США: Нью-Йорка, Чикаго, Бостона, Буффало, Кливленда, Детройта, Канзас-Сити и т. д. На жаргоне гангстеров главарь «семьи» —«босс». Под его непосредственным началом находится группа помощников или «лейтенантов». Каждый «лейтенант» стоит во главе «команды»-низшего подразделения гангстерской корпорации.

Гаажем публикуют фотографии человек в дуже крови на асфальте улицы, искаженная взрывом автомашина. Это — следы международной борьбы гангстеров, любящих последнее время резко обострившейся. Но использование пистолета и взрывчатки — лишь вспомогательное занятие гангстеров. Главная сфера их деятельности — «мирная». Подпольный импорт и продажа наркотиков, содержание притонов, азартные игры. Официально запрещенная законом, но не менее процветающая в Соединенных Штатах торговля наркотиками приносит огромные барыши. По словам журнала «Сатердей ивнинг пост», фунт наркотика героина, приобретенный во французском городе Марселе за 5 тысяч долларов, делится на дозы и сбывается в США в среднем за 32 тысячи долларов. Американская общественность глубоко встревожена распространением наркотиков в Соединенных Штатах, многие тысячи загубленных жизней — таковы результаты этой болезни, страшней бубонной чумы.

Вот они — заправилы «синдиката преступности» — на фотографиях в журнале. Вполне респектабельные люди, похожие на преуспевающих бизнесменов или юристов. Вито Дженовиса, гангстер номер один Его состояние оценивается в 30 миллионов долларов. По странной случайности Дженовиса попал в тюрьму. Остальные на свободе. Процветают, ведут шикарную жизнь.

В особняке в аристократической части Детройта проживает лидер детройтских гангстеров Джозеф Зерилли. По улицам городов в штате Аризона разъезжает на «кадиллаке» и другой «кит» преступного мира — Джо Бонанно. Визитная карточка, которую он вручает при знакомстве, сообщает, что мистер Бонанно — «бизнесмен, специализирующийся на перепродаже недвижимости».

Имена предводителей гангстерской корпорации хорошо известны Известны и их адреса. Почему же закоренелые преступники, на счету каждого из которых по нескольку убийств, разгуливают на свободе? «Мы отлично знаем, что они гангстеры, — говорят «блюстители законности», — но их преступления надо еще доказать». Преступники

ПОБЕДНЫЕ ЗНАМЕНА

Позавчера вечером празднично выглядел Вологодский городской Дом культуры. По установившейся доброй традиции здесь состоялись торжественные проводы призывников, отправляющихся на службу в ряды доблестной Советской Армии. На праздник пришли призывники, их родственники, друзья и подруги, представители городских партийных, комсомольских и советских организаций, предприятий и учреждений, ветераны гражданской и Великой Отечественной войн.

Вечер открыл заместитель председателя горисполкома М. И. Фролов. Под сводами Дома культуры раздаются величественные мелодии государственного гимна нашей Родины. Затем под звуки встречного марша в президиум вносят боевое знамя воинской части. Слово предоставляется городскому военному комиссару подполковнику М. А. Пудкову.

— Проводы призывников в Советскую Армию,—говорит он, — у нас в стране отмечаются как радостный праздник молодежи и всех трудящихся. В нынешнем году у вологжан он совпал со знаменательной датой: 45 лет тому назад по указанию В. И. Ленина в городе была сформирована VI армия для борьбы с иностранными интервентами на Севере.

Тов. Пудков отмечает, что вологодские всегда были доблестными защитниками своей Отчизны, хорошим, закаленным идет в армию и нынешнее поколение. 43 процента призывников имеют высшее и незаконченное высшее образование, около 50 процентов — 7—9 классов. Среди них 85 процентов членов ленинского комсомола, почти все—значкисты ГТО, около половины—спортсмены-разрядники.

Снова гремит музыка марша. Все встают. В зал вносят опаленное огнями сражений, выцветшее, но дорогое для вологжан знамя времен гражданской войны. Его сопровождают бойцы первой Вологодской коммунистической роты, ныне почетные пенсионеры Андрей Владимирович Вагенгейм, Павел Николаевич Морозов и Михаил Васильевич Пронин.

На трибуну поднимается их боевой соратник Дмитрий Иванович Ваганов.

— От имени дедов и отцов,—говорит Д. И. Ваганов,—я обращаюсь к вам, завтрашние воины: свято храните и умножайте боевую славу воинов-участников гражданской и Великой Отечественной войн, будьте стойкими и храбрыми, безраздельно служите нашей любимой Родине.

От имени комсомольцев и молодежи областного центра призывников приветствует секретарь горкома ВЛКСМ Р. А. Неклюдова. В это время в зал вносят переходящее знамя Военного Совета Ленинградского военного округа. Городская комсомольская организация награждена им за хорошую подготовку призывников.

Выступает отличник боевой и политической подготовки рядовой Владимир Прудников.

— Дорогие друзья, будущие дополначане!—обращается он к призывникам.—От имени комсомольцев и всех воинов нашей части примите горячий солдатский привет! С завтрашнего дня вы — уже воины, а это—великая честь, четная обязанность гражданина СССР.

Участник героической защиты Брестской крепости волжанин А. А. Виноградов рассказывает о стойкости и мужестве своих товарищей по оружию, подчеркивает, что миг первого дня прихода в армию должен быстрее изучать свое дело, воспитывая в себе беззаветную преданность родной Коммунистической партии, Советскому правительству и народу.

Родители призывников дали будущим защитникам Родины наказ:

— Мы хотим, чтобы вы были дисциплинированными, сознательными солдатами, ибо в этом сила нашей Советской Армии. Государство оснащает ее все более сложной, совершенной техникой. Ваш долг — как можно быстрее, лучше овладеть ею и в любую минуту быть готовыми применить ее для сокрушительного отпора врагу. В ратных делах вы должны быть образцами, свято оберегать светлое звание советского солдата—воина-освободителя, славного защитника завоеваний Великого Октября и мира во всем мире. Мы благословляем вас на это! Желаем вам доброго здоровья, успехов в овладении военными знаниями!».

Под звуки марша в зал входят пионеры. От имени юных ленинцев и школьников города они передают призывникам пламенный привет.

Участники торжества с большим вниманием выслушали выступление офицера Д. А. Крутских.

Отличное слово от призывников произносит мастер базы Северо-Западного совнархоза комсомолец Валерий Косарев. От имени своих товарищей он заверяет, что молодые воины-вологжане будут стремиться как можно быстрее стать отличниками боевой и политической подготовки, в совершенстве овладеют военным мастерством, всегда и во всем будут с честью оправдывать почетное звание советского солдата.

Затем тов. Косарев зачитывает обращение призывников города Вологды ко всем призывникам и допризывникам нашей области. Оно единодушно принимается.

Под дружные аплодисменты оглашаются приказы о награждении призывников ценными подарками и Почетными грамотами. Большинство уходящих в армию это — передовики труда, активные общественники и прекрасные спортсмены.

Торжественная часть окончена. Гремит музыка оркестра. Гости тепло жмут руки призывникам и желают им доброго пути, счастливой службы в Советской Армии.

Н. ВОЛКОВ.

На снимке: отличник боевой и политической подготовки рядовой В. Прудников беседует с призывниками.

Фото А. Жидкова.

КУБКИ „ЗОЛОТОЙ ОСЕНИ"

На стадионе общества «Локомотив» прошли интересные эстафетные состязания. Разыграно восемь призовых кубков «Золотой осени». Четыре из них получили прописку в 8-й школе. Этот щедрый дар «Золотой осени» не случаен, так как многие юные спортсмены школьного коллектива повышают свое мастерство в детской спортивной школе. Вначале девушки быстрее всех проходят четыре этапа по сто метров. Успех подруг команде закрепляют юноши. В. Муратов, Ю. Хайдин, В. Смирнов, А. Смирнов донесли эстафетную палочку до финиша за 49,2 секунды.

По группе женщин и мужчин в эстафете 4×100 метров победили студенты пединститута.

Особенно острой была борьба у мужчин в большой эстафете, где команду клуба «Северянин» восьмикратным этап бежал мастер спорта П. Соколов. Он с большим преимуществом вышел без у первого рядника Р. Мусинова, выступающего на пединституте. Но на следующ четырехсотметровом этапе за пинтерс бежал В. Фролов. Он лишнего рует разрыв и выводит свою команду вперед. Со временем 3 минут 30,4 секунды первой на финише была команда студентов.

Массовые эстафеты на приз «Золотой осени» стали любимым состязанием спортсменов областного центра.

Н. ЛЕВИН.

КРОСС мотогонщиков

В Череповце состоялись кроссовые со нования мотогонщиков на первенство области. В них приняли участие спортсме металлургического завода, ордена Ле треста «Череповецметаллургстрой» и ам мотоклуба.

Первыми на трассу вышли гонщики машинах класса 125 кубических сантим ров. Лидером в обоих заездах стал опы ный спортсмен А. Сахаров. Его товарищ команде А. Мальцев был первым на ма не класса 175 кубических сантиметров.

Но самыми интересными были гонки тяжелых машинах класса 350 кубическ сантиметров. В борьбу вступили неод кратные участники республиканских ревнований Новожилов, Вантеев, зас спорта Бугаков, Батуров, Новацкий и ги гие сильные мотогонщики. На первых кр гах вперед вышли Новожилов и Бату Но их обоих постигла неудача, и на пер место вышел мотогонщик треста «Чере вецметаллургстрой» Вантеев.

Строители завоевали и об командное первенство. За ские мотогонщики были вто

Т. НИКОЛАЕ

На снимке: дистанцию ходит начальник лаборато цеха автоматики металлурги ского завода мастер Ю. И. Булатов.

Фото автор

КИНО „Самый медленный поезд"

Шесть лет назад Ю. Нагибин написал рассказ «Ранней весной». Основанный на достоверных фактах, он повествовал о людях, которые случайно стали пассажирами вагона дивизионной газеты. Автор сам совершил это путешествие. С тех пор прошло немало времени. Писатель, бывший в годы войны корреспондентом, забыл подлинные имена своих спутников. Поэтому среди действующих лиц рассказа—Корреспондент, Актриса, Человек, потерявший все, Кондуктор-шпа, Старик.

С этими героями мы встретились и на экране. Свердловская киностудия выпустила фильм «Самый медленный поезд». Сценарий написан Ю. Нагибиным, постановка осуществлена дипломантами Всесоюзного государственного института кинематографии В. Красноцольским и В. Усковым.

Авторы фильма решили увязать основное действие с сегодняшним днем. Поэтому кинопоествование начинается со своеобразного пролога. В одной из своих поездок журналист (его играет П. Кадочников) встречает девушку, которой он помогает добраться до вокзала. В пути они разговорились. Лена (так зовут девушку) ездила на новостройку, но не выдержала первых трудностей и теперь возвращается домой. Она не понимает романтиков, которые освоили целину, работают на ударных стройках семилетки.

Чтобы помочь своей случайной спутнице найти правильную дорогу в жизни, журналист рассказывает ей о другой, столь же юной женщине, встреченной им во время войны в этих самых местах. После такого непродолжительного вступления начинается основное действие фильма.

С небольшой прифронтовой станции в тыл отправляется эшелон с ранеными немцами. Корреспонденту с большим трудом удалось пристроить к составу свой вагон, в котором располагается типография дивизионной газеты. Пока он ходил за водой, в вагон набралось столько незваных пассажиров, что хозяину не оказалось места. Так как поезд останавливается на каждой станции, освобождая путь идущим на фронт эшелонам, то спутников в вагоне становилось все больше, а их сумки, мешки, чемоданы с каждым днем пустели.

Но люди стойко переносили невзгоды. Они организовали общий стол, и ни у кого не возникло мысли что-либо спрятать от других. Каждый кусочек хлеба, каждый картофелина, добытая на случайных привокзальных базарах, идет в общий котел. А самое лучшее—Нина Иваановне (артистка З. Кириенко), которая ожидает ребенка.

Трудности сплотили спутников в «дорожное товарищество». Каждый член его выполняет свою функцию на заказ. С одной стороны, — Старик, живущий по волчьим законам, с другой — люди, которым присущи чувства дружбы, товарищества.

Когда Корреспондент выбрасывает из вагона один из мешков Старика, тот, подчиняясь частнособственническому инстинкту, пытается следом за ним. И ни у кого из спутников нет желания воспользоваться содержимым второго мешка—он тоже летит на полотно. И сразу становится легче на душе не только у героев фильма. Каждый зритель, сидящий в зале, оказавшись в подобной обстановке, поступил бы точно так же.

Фильм «Самый медленный поезд»—это правдивый рассказ о трудных днях войны, о людях, живущих по законам чести и мужества. Поэтому и смотрится он с интересом.

В. САВКИН.

ЛЕСНОЙ «ДОМ ОТДЫХА»

Каждый отдыхает по-своему. Анатолий Кораблев, оставив на выходной свой теплоход, спешит выбраться в лес...

Мягко ступает нога. Чутко прислушивается Анатолий к лесным шорохам. Деревья, разодетые в цветастые платья осени, окутаны утренней мглой. Самое время глухариного лёта с жировки. Анатолий стреляет только наверняка. Подранков не бывает. Его меткости могут позавидовать даже бывалые охотники. На этот раз он трофей— тяжелый, красивый-глухарь. Будет семье хороший подарок, когда Анатолий бодрым вернется из лесного «дома отдыха».

НА СНИМКЕ: машинист железнодорожного цеха Череповецкого металлургического завода Анатолий Кораблев на охоте.

Фото и текст Н. Точилова.

БРАТЬЯ МИЛОСЕРДИЯ

ФЕЛЬЕТОН

Примет или не примет? Этот каверзный вопрос величиной с шестисотитровый сепаратор несколько дней неотступно маячил перед очами Селина. Да, Иван Петрович отлично знает его, не один десяток раз переводил он Селина с одного завода на другой, увольняя окончательно и... принимая снова. А как отнесется теперь? Ведь Селин прошил и партийный билет, и совесть, и человеческое достоинство. Девятнадцать из ста девяноста шансов из тысячи за то, что товарищ Толмачев не пустит его и на порог своего кабинета.

— Эх, быть не беда. — Селин набрался храбрости и открыл входную дверь в областное управление заготовок и переработки молока...

— Ба-а! Кого вижу! Да ты ли это, Василий Михайлович?—встретил Толмачев Селина.

Сразу отлегло от сердца. Раз так тепло принимает Иван Петрович, значит не оставит и без руководящей работы, определит по старой дружбе. Так и случилось. Хотя Толмачев укоризненно покачал головой, когда узнал, что кроме, всего Селин бросил жену с беременностью и все на руке малолетних.

— Поезжай, брат Василий, в Тотьму инженером на строящийся мясо-молочный комбинат.

Селин хотел было возразить. На это были основания. Не верный своему принципу: где бы ни работать—лишь бы не работать, благоговейно принял из рук в милосердного Ивана Петровича направление к месту работы.

В Тотьме весьма удивились появлению на стройке Селина. Не кто иной, как он, Василий Михайлович Селин, в прошлом году на этой стройке был уволен за неспособность руководить и систематическую пьянку. Взять бы руководителю стройки Георгию Феодосьевичу Секушину и прямо сказать: поработай, Василий Михайлович, рядовым рабочим, верни себе доброе имя, которое запачкал, а уже здесь же, а там будет видно. Но у Секушина не повернулся язык. Ведь сам Иван Петрович столь милостиво отнесся к Селину.

Селин занял должность инженера по монтажу оборудования. Однако его знаний оказалось недостаточно. Еще меньше было у Селина Михайловича желания заниматься монтажом. Он целыми днями просиживал то в конторе, то в мастерской. Истины ради следует сказать, что иногда брал в руки ключ и не очень старательно подметал пол.

Но и после этого дух милосердия не позволил Секушину поставить Селина на подобающее место. А чтобы отделаться от ненужного человека, написал приказ: Селина В. М. от работы освободить с переводом на Пятовский головной маслозавод.

Не менее милосердным оказался и директор Пятовского головного маслобойного завода. Он любезно предоставил Селину должность инженера по техно-химическому контролю. Какую пользу принес маслозаводу Селин на этом посту, сказать трудно. Доподлинно известно лишь, что в «Советский» он грубо оскорбил доярок, да в колхоз «Новый путь» женился на женщине в два раза моложе себя. Об отношении же к своим прямым служебным обязанностям свидетельствуют события, развернувшиеся позже.

Первого августа заместитель директора завода П. А. Филев приказал В. М. Селину выехать в Великодворский цех и оказать помощь в повышении качества масла. Но Селин едет в Николу, к молодой жене. Через неделю он возвращается в Тотьму и в течение двух дней ходит по знакомым, выпрашивает где по гривеннику, а где по пятачку на опохмелку. Девятого августа Селин без разрешения уезжает в Вологду.

Филев пишет приказ об увольнении Селина с работы с того самого дня, в который он уехал к любушке своей. Казалось бы, все верно. Но...

В то время, когда Селин совершал свои похождения, директор завода П. А. Шаров уезжал в командировку. Вернувшись в Тотьму, Шаров согласился с приказом Филева. А спустя несколько дней Шаров выехал в Николу и там встретил Селина.

Помилосердствуйте, Павел Алексеевич,—взмолился Селин. — Измените приказ Филева. Прошу немного: оплатите командировку и рассчитайте, ну, скажем, по сей день.

Посмотрел Павел Алексеевич на седые волосы бывшего инженера, вспомнил, что тот совсем недавно снова женился. Посмотрел, и сердце размякло, как кусок сливочного масла на солнцепеке.

— Ладно, Василий Михайлович, быть по-твоему: рассчитаю тебя по 17 августа. Расходы на поездку оплачу и отсоединую тебя опять в распоряжение Ивана Петровича Толмачева.

Так зажег третий брат милосердия—директор Пятовского головного маслозавода Павел Алексеевич Шаров.

Но история на этом не кончается. Говорят, что Иван Петрович в милосердии не думает уступать своим подчиненным. В чем проявилась мысль направить Селина директором Бабушкинского головного маслозавода. А что ему стоит? Милосердие за счет государства не покинуло щедрую душу Ивана Петровича.

В. БАРАНОВ.

г. Тотьма.

В театре и кино

ОБЛДРАМТЕАТР. 20 октября днем в вечером—**«Любовь Яровая»**, 22 октября—**«Любовь Яровая»**. Начало дневных спектаклей в 12 часов, вечерних в 19 часов.

ОБЛАСТНАЯ ФИЛАРМОНИЯ (в помещении Дворца культуры железнодорожников). 21 октября концерт государственного заслуженного ансамбля народной песни и танца Грузии. Художественный руководитель и главный дирижер заслуженный деятель искусств Грузинской ССР Автандил Кавсадзе. Начало в 21 час. Касса в филармонии с 15 часов.

ЗАЛ ФИЛАРМОНИИ. 20 октября открытие концертного сезона. Большой концерт в 2-х отделениях. Участвуют симфонический оркестр музыкального училища — дирижер В. Тарасов, артисты и солисты Вологодской филармонии, преподаватели и студенты музыкального училища. Начало в 20 часов. Касса в филармонии с 15 часов.

ОБЛАСТНАЯ ФИЛАРМОНИЯ. 25—26 октября (в помещении Дворца культуры железнодорожников), 27 октября (в зале филармонии) концерты — **«ПЕСНИ О ЛЮБВИ»**— народный артистки РСФСР **Клавдии Шульженко**. Начало в 20 часов.

Билеты в кассе филармонии с 21 октября с 15 часов.

КИНОТЕАТР «ИСКРА». Большой зал. Сеансы в 9.30—**«Мишка, Серега и я»**; в 11.20, 13, 14.40, 16.30, 18.10, 20, 21.45 — новый художественный фильм **«Самый медленный поезд»**. С 21 октября в 9.30—**«Чук и Гек»**; в 11.10, 13, 14.40, 16.30, 18.10, 20, 21.45 новая цветная кинооперетта **«Любовь Ярмарки»**. С 22 октября в 20 — художественный фильм **«Люди на мосту»**. Малый зал. Сегодня в 10, 11.40, 13.30, 17-10, 19, 21.20—**«С днем рождения»**; в 15.20—**«Ветер»**. С 21 октября в 10, 11.40—**«Доктор Айболит»**; в 13.30, 17-10, 19 (удлиненный), 21.20, **«Встреча со счастьем»**; в 15.20 — фильм **«Ветер»**.

КИНОТЕАТР им. ГОРЬКОГО. Большой зал. В 10-30, 12-20, 14-20, 16.10, 18-10, 20.10, 22 часа новый цветной художественный фильм **«Под черной маской»**. На детском сеансе в 9 час. фильм **«Вечера на хуторе близ Диканьки»**. С 21 октября в 10, 12, 14, 16, 17-30, 19-50, 21.50 новый советский фильм **«Дождливое воскресенье»**. Малый зал. Смотрите последний день фильм **«Ты обманываешь меня...», «После свадьбы», «Дрессировщики»**. С 21 октября в 10, 12, 13-45, 15-30, 17-20, 19-10, 21-20 художественный фильм **«Сын»**.

КИНОТЕАТР «РОДИНА». 20 октября в 10, 12, 14 часов—**«Среди злых людей»**; в 16, 18, 20, 22 часа — **«Уравнение на берег»**. С 21 октября в 10, 12, 14, 16, 18, 20, 22 часа — **«Тишины не будет»**.

ДВОРЕЦ КУЛЬТУРЫ ЖЕЛЕЗНОДОРОЖНИКОВ. 20 октября в 15, 17, 19, 21 час—**«Жизнь и приключения Николая Никльби»**. 21, 22, 23 октября в 15, 17, 19, 21 час—**«Дождливое воскресенье»**. 21 и 23 октября начало в 15, 17, 19 часов.

КИНОТЕАТР «ОКТЯБРЬ». 20 октября в 11-30—**«1000 мальчиков»**; в 13-30, 15-15—**«Гость с острова Свободы»**; в 17-15, 19-10, 21 час—**«Под черной маской»**. 21—22 октября в 15-10—**«Хлеб и розы»**, в 17-15, 19-10, 21 час—**«Господин учитель Ганибаль»**.

КРАСНЫЙ УГОЛОК ЛОКОМОТИВНОГО ДЕПО. 21 октября—**«И в шутку, и всерьез»**; начало в 18 и 20 часов.

Слушайте и смотрите

ЦЕНТРАЛЬНОЕ РАДИО
ПЕРВАЯ ПРОГРАММА
20 ОКТЯБРЯ

8.20—Популярный концерт азербайджанской музыки. 8.45—«Для тех, кто доволен». 9.10—«У микрофона—молодые таланты Азербайджана». 9.35 —«Озаренная лучами Октября». 9-45 —Новые этюды азербайджанских композиторов. 10.05—Для детей. 11.10—«Азербайджанская музыка сегодня». 11.40 —«Флагман большой химии Забиулла». 12.20—По вашей просьбе. Выступает Ш. Ибрагимов. 13.45—«Песня жизнь. Радиокурсия азербайджанской музыки». 14.00—По заявкам Ильина. 14.15 — Выступление А. Наседкина. 14.30—В странах соцлагеря. 16.00—Концерт. 16.15 — Для детей. 17.30—«Песни на стихи Александра Кольцова и Ивана Никитина». Музыкальная передача. 18.00 — Новости и интервью. 18.30—«Новая программа радиокурсия Азербайджанского радио и телевидения». 19.00—Музыкальный час для молодежи. 19.50—«Десять минут поэзии». 20.05—«Почта Азербайджанского радио». 20.20—«Мы вас приглашаем вечер». 21.00—День нашей планеты. 21.30—Концерт по заявкам радиослушателей братских республик. 22.00 —Новости и комментарии.

МЕСТНЫЕ ПЕРЕДАЧИ
21 ОКТЯБРЯ

6.30—7.00—Радиокурсия для работников сельского хозяйства «Семьдесят лет—дозревание». 17.00—17.30 —Последние известия. Передача «Для выдающихся». «По странам соцлагеря».

УКВ-ПЕРЕДАЧИ
21 ОКТЯБРЯ

15.02—Концерт «Что, родная партия». 15.36—Спектакль пионерского радиотеатра «2 флага». 16.00 — Концерт ансамблей песни и пляски «Чьи песни поешь». 16.20—Музыка Пахмутовой к кинофильму «Ивановы». 16.50—Рецитаж из Рима «В семье Робертино». 17.00—Вокальная музыка Ирины Ивановой. Радиокомпозиция «Лунная соната». (О целинниках и концерт по их заявкам). 19.30—Спектакль Московского академического художественного театра «Дядя Ваня». 22.00—Музыкально-литературная композиция «Что тебе, Украина, в сердце стучит». 22.30 — Инструментальная музыка.

ЦЕНТРАЛЬНОЕ ТЕЛЕВИДЕНИЕ
ПЕРВАЯ ПРОГРАММА
21 ОКТЯБРЯ

11.30 — Художественный фильм «Мечты сбываются». 17.10—Прямая передача. 17.15—Телевизионная передача «Для вас, родители». 18.30—Для младших школьников. Мультипликационный фильм «Зеленая лампа». 17.50—Для юношества «Вокруг и Литературном институте имени А. М. Горького». 18.30—«Сказки и легенды и неверующих». Ответы на вопросы. Выступает А. Осипов. 19.05 —В. Липатов — «Стрекоза». Телевизионный спектакль. 20.40—И. Дворецкий — «Сколько стоит хлеб». Драматурги театр для юношества. 21.20 —«Стоянка на Мраморном». Крейсер «Аврора». Выступление профессора С. А. Матвеева. 21.30—Телевизионные новости. 22.00 — «Музыкальные винки Эстонии». Передача из Таллина. 22.45—«Голы, очки, секунды». Спорт за неделю.

ВОЛОГОДСКАЯ ОБЛАСТНАЯ ТИПОГРАФИЯ

принимает для печатания:

КРАСОЧНЫЕ ЭТИКЕТКИ
ПРЕЙСКУРАНТЫ
КАТАЛОГИ,
РАЗНЫЕ БЛАНКИ и п...

Заказы направлять по ад... ул. Ленина, 2... телефон 8-94.

ДВОРЕЦ КУЛЬТУРЫ ЖЕЛЕЗНОДОРОЖНИКОВ

20 октября
ВЕЧЕР
Танцы. Два оркестра.
Массовые игры.
Новые кинофильмы.
Начало в 20 час. 30 мин.

ВСТРЕЧА С МАСТЕРАМИ СЛОВА

Перед слушателями литературного факультета университетов культуры Вологодского Дворца культуры железнодорожников выступили дипломант всесоюзного конкурса чтецов Марина Кушке и лауреат конкурса на лучшее исполнение произведений о Советской Армии Констанин Ерофеев. Марина Павловна прочитала несколько рассказов Л. Кассиля, А. Авдеенко и К. Паустовского. Константин Ерофеев выступил с чтением отрывков из «Педагогической поэмы» А. С. Макаренко.

М. АРИСТОВ.

ГЕ—04209 Вологодская областная типография Зак. 3530.

АДРЕС РЕДАКЦИИ: г. Вологда, ул. Урицкого, д. 2. ТЕЛЕФОНЫ: зам. редактора по промышленности — 14-67, зам. редактора по сельскому хозяйству — 15-56, отв. секретарь — 14-65, секретариат — 5-81. ОТДЕЛЫ: идеологический — 14-66, сельскохозяйственного производства и партийной работы — 3-28, промышленного производства и партийной работы — 3-45, советского строительства и быта — 1-32, писем трудящихся и работы с рабселькорами—23, информации—14-68, издательство, бухгалтерия и прием объявлений — 3-16.