ГОД ИЗДАНИЯ 47-й

ПРОЛЕТАРИИ ВСЕХ СТРАН, СОЕДИНЯЙТЕСЬ!

КРАСНЫЙ СЕВЕР

ОРГАН ВОЛОГОДСКОГО ОБЛАСТНОГО И ГОРОДСКОГО КОМИТЕТОВ КОММУНИСТИЧЕСКОЙ ПАРТИИ СОВЕТСКОГО СОЮЗА, ОБЛАСТНОГО И ГОРОДСКОГО СОВЕТОВ ДЕПУТАТОВ ТРУДЯЩИХСЯ

№ 222 (13805) | Четверг, 19 сентября 1963 года | Цена 2 коп.

Лесная промышленность области досрочно выполнила девятимесячный план

Предприятия лесной промышленности Вологодской области 18 сентября выполнили девятимесячный план. Вывезено деловой древесины на 780 тысяч кубометров больше по сравнению с соответствующим периодом прошлого года, а против календарного плана — на 170 тысяч кубометров. Произведено сверхплановой продукции на 2,9 миллиона рублей.

Достигнут рост комплексной выработки по сравнению с прошлым годом на 16 кубометров.

Заготовка и вывозка леса идет в счет плана четвертого квартала.

В ОБКОМЕ КПСС

Товарищи механизаторы!

Следуйте примеру комбайнера В. Н. Федосова!

Комбайнер колхоза «Андога» Бабаевского производственного управления В. Н Федосов, включаясь в социалистическое соревнование за сокращение сроков жатвы озимых и яровых культур, брал обязательство убрать зерновые с 300 гектаров. Свое слово он сдержал и на 17 сентября убрал хлеба с 350 гектаров.

В. Н. Федосов работает без простоев, убирает зерновые без потерь. По установленной оплате труда он получит значительно больше зерна, чем требуется его семье. Поэтому решил продать излишки зерна государству. В закрома Родины от него поступило 127 пудов. Тов. Федосов призвал всех комбайнеров области последовать его примеру и продать излишки зерна государству.

Бюро обкома КПСС обязало сельские партийные комитеты организовать обсуждение инициативы тов. Федосова среди всех механизаторов колхозов и совхозов, призвать комбайнеров и других механизаторов продать государству излишки хлеба, полученного по основной и дополнительной оплате.

Редакциям областных газет, радио и телевидения, газет партийных комитетов предложено широко освещать работу партийных и комсомольских организаций по вовлечению механизаторов и других работников сельского хозяйства в продажу излишков хлеба государству.

Зима не за горами

Наступает осенне-зимний период лесозаготовок. От того, как предприятия подготовятся к нему, зависит успех выполнения планов и обязательств не только текущего, но и будущего года. Зимой предстоит вывезти большую часть древесины.

Осень уже вступила в свои права, вот-вот начнутся дожди и ляжет снег. Однако подготовка к этому ответственному периоду работ идет крайне неудовлетворительно. Для осенне-зимних лесозаготовок отведено лишь 74 процента лесфонда и только пятая часть его подготовлена к рубке. Лесовозные дороги подготовлены в пределах 53—62 процентов. Особенно плохо идет прокладка и ремонт автомобильных дорог и «усов». Не хватает механизаторов. Лишь немногим более половины отремонтировано жилья и культурно-бытовых помещений.

Особенно неудовлетворительно обстоит дело в Вожегодском, Уфтюгском, Сямженском, Никольском, Ентальском, Тарногском, Велико-Устюгском, Борисово-Судском, Ковжинском, Белоручейском леспромхозах.

Самое большое отставание у комбината «Устюглес». В целом по комбинату не подготовлено 497 километров зимних лесовозных дорог, не отремонтировано 219 автомашин, 390 трелевочных тракторов, 450 автомобильных прицепов. Не выделен лесфонд. Изготовление санных прицепов почти не начато. Плохо готовятся утепленные стоянки для тракторов, гаражи, ремонтные мастерские, заправочные приспособления с паровым обогревом.

Очень тревожное положение создалось в Вожегодском леспромхозе. Здесь по зимним дорогам вывозится более шестидесяти процентов древесины, но их еще и не приводили в порядок. Из 62 тракторов отремонтировано только 20. К изготовлению транспортных орудий не приступали. Нужно подготовить 50 механизаторов, а подготовлено только восемь, из 85 бензопильщиков—35.

Много недостатков и на других предприятиях. В Белозерском леспромхозе подготовку к осенне-зимнему периоду начали своевременно, но ведут ее неорганизованно. Вывозка леса здесь производится в основном по железобетонной Георгиевской дороге. Но она не обеспечит выполнения увеличенного плана. Чтобы справиться с возросшим заданием, нужна еще одна капитальная магистраль. Начато строительство железобетонной Мартыновской дороги. Силами леспромхоза уже прорублено десять километров трассы, произведена раскорчевка, делается планировка. Однако строители треста «Вологдолесстрой» не спешат с развертыванием работ.

Требуется отремонтировать 78 трелевочных тракторов, а отремонтировано 48. Из 58 лесовозных автомашин отремонтировано 39. Из шести мастерских леспромхоза требуют ремонта четыре. Такое же положение и с другими производственными помещениями. На Палкинском, Ивановском и Мегорском лесопунктах не подготовлены гаражи, ремонтные мастерские, кузницы, боксы, водомаслогрейки.

На Георгиевской дороге до сих пор недостроен нижний склад. Работает он не на полную мощность. Уже несколько месяцев продолжается монтаж кранов, недостроена полуавтоматическая линия для разделки хлыстов. Несмотря на недостаток автотранспорта, санные прицепы не готовятся. Ничтожно мало сделано снегозащитных щитов и треугольников для расчистки дорог.

На Енинском мастерском участке, где проживает более шестисот человек, ремонт клуба еще не закончен. Медленно строится клуб на Мартыновском лесопункте. Не отремонтированы некоторые передвижные столовые, помещения для обогрева. Мало заготовлено овощей и картофеля. Такую картину можно наблюдать в большинстве леспромхозов. Она вызывает законную тревогу. Время еще есть. Подготовительные работы нужно вести ускоренными темпами.

Особое внимание должно быть обращено на подготовку лесовозных дорог и волоков, ремонт машин и механизмов, на подготовку кадров механизаторов и изготовление санных автомобильных прицепов, на создание необходимых запасов леса на верхних складах и быстрейшее окончание ремонта и строительства производственных, жилых и культурно-бытовых помещений.

Дороги — решающее условие вывозки, особенно в осеннюю распутицу и зимой. Из-за неудовлетворительного состояния дорог в этот период резко снижаются темпы вывозки. Нынче допустить этого нельзя.

Очень часто руководители леспромхозов оправдывают срывы графиков вывозки плохим состоянием лесовозного транспорта, хотя повинны в этом сами. Только из-за их неорганизованности и неразворотливости упускается время своевременного ремонта тракторов и автомашин. Сейчас важно принять все меры к быстрейшему завершению ремонта, к созданию ремонтной базы, к оборудованию пунктов профилактического ухода в лесу. Вместе с тем серьезное внимание должно быть обращено на изготовление санных прицепов, что позволит увеличить нагрузку на автомашины, сэкономить большое количество авторсзины.

Подготовка механизаторских кадров в нынешнем году приобретает исключительное значение. Предстоит работать в три смены, увеличить число малых комплексных бригад, организовать их работу на двух погрузочных площадках. Это позволит сократить простои трелевочных тракторов и значительно увеличить вывозку.

Некоторые директора оправдывают плохую работу предприятий нехваткой рабочих и в то же время ничего не предпринимают, чтобы ускорить строительство и ремонт жилья, помещений культурно-бытового назначения. Спрашивается, кто пожелает жить в поселке, где нет столовой, магазина, бани, медицинского пункта и клуба?

Воспитательная работа, за состояние которой отвечают руководители предприятий, должна сочетаться с заботой о людях, с созданием для них необходимых производственных и культурно-бытовых условий. Надо безотлагательно решить вопросы обеспечения спецодеждой, тщательно продумать мероприятия по технике безопасности.

Уже сейчас у каждого предприятия должна быть полная ясность перспектив. Каждый леспромхоз, лесопункт, мастерский участок должен иметь хорошо продуманный план организации и технологии производства, каждая лесовозная дорога — задание по вывозке на четвертый и первый кварталы, разработанный режим работы.

Партийные и профсоюзные организации обязаны взять подготовку к осенне-зимнему периоду работы под свое наблюдение, привлечь к этой работе группы и посты содействия партийно-государственному контролю.

Хорошая подготовка к столь ответственному периоду будет иметь исключительно важное значение для мобилизации резервов предприятий, повышения производительности труда, ускорения вывозки и снижения себестоимости древесины, улучшения всех технико-экономических показателей работы. Надо принять все меры, чтобы ни один участок хозяйства, быта и культуры не оказался тормозом в борьбе за выполнение планов и обязательств.

НЕ ОСТАВИТЬ В ПОЛЕ НИ ОДНОГО КЛУБНЯ!

Равняйтесь на передовиков, лучше используйте технику

ЗАКОНЧЕН обеденный перерыв. Шофер Гурий Иванович Харитонов сообщает трактористу Н. С. Шабунову и комбайнеру И. И. Зайченко:

— За полдня к буртам отправлено около 20 тонн клубней!

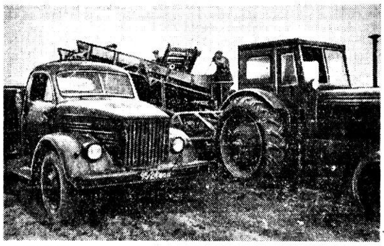

АГРЕГАТ не успел пройти поле из конца в конец, как бункер наполнился клубнями. Шофер Г. И.Харитонов подогнал автомашину, и разгрузка началась на ходу. Механизаторы дорожат не только каждым часом, но и каждой рабочей минутой.

ВОТ КАК НАДО РАБОТАТЬ!

Золотая осень! Радуются рабочие совхоза «Марковское», гордятся своим трудом. С полей уже давно убраны зерновые и бобовые культуры. Хозяйство перевыполнило план сдачи хлеба государству, отправив в закрома Родины 112 тонн. Сейчас идет борьба за быстрейшее завершение уборки картофеля и поздних силосных культур, пополнение кормовых запасов.

Картофель — второй хлеб! Этой культурой занято в совхозе 140 гектаров. Высокая агротехника и заботливый уход за посевами окупаются сторицей. Есть поля, на которых гектар дает до 150 центнеров клубней.

Убрать урожай быстрее, с наименьшими затратами ручного труда — вот боевая задача механизаторов совхоза.

Коммунист Николай Сергеевич Шабунов взял на прицеп трактора картофелеуборочный комбайн и вывел его в поле.

— Откроем машинам «зеленую улицу», — заявил он. Его поддержал комбайнер Иван Иванович Зайченко.

Механизаторы постарались подобрать себе и трудолюбивого шофера — Гурия Ивановича Харитонова.

И вот уборка началась. Работа спорится. Разгрузка клубней из бункера комбайна проводится на ходу. На первом поле в десять гектаров картофель убран за четыре дня. Весьма показательна выработка. Четвертого сентября выдано более 20 тонн клубней, а на следующий день — свыше 40 тонн. Последующие два дня производительность не снижалась.

Комбайн обслуживают семь рабочих, тракторист, шофер. Девять человек за день накапывают 40 тонн клубней! А если убирать картофелекопалкой, то потребуется по меньшей мере 70 человек, а при работе вручную — свыше двухсот. Выгода комбайновой уборки очевидна. Высвобождается много рабочей силы, резко снижается себестоимость продукции и сокращаются сроки уборки.

В совхозе картофель уже убран почти со ста гектаров. Только от комбайна получено для закладки в бурты и сдачи государству более 300 тонн клубней.

Агрегат работает высокопроизводительно. Своевременный и тщательный уход за машинами исключает простои. С пяти часов утра и до позднего вечера рокочет двигатель трактора «МТЗ-5» на картофельном поле.

— Конечно, наш комбайнер Иван Иванович Зайченко играет главную роль, — говорит шофер Харитонов. — Беспокойный он, трудолюбивый. Диву даешься, когда и спит. Приедешь рано утром, глядишь, он уже возле машин, а живет не так уж близко, за три километра.

Коллективу, обслуживающему картофельный комбайн, установлена норма в полтора гектара. За ее выполнение трактористу начисляется пять рублей, а комбайнеру — шесть. Почти ежедневно эта норма перекрывается. Дневной заработок тракториста доходит до десяти рублей, а комбайнера — до двенадцати. Люди отлично трудятся и хорошо зарабатывают.

Картофельные богатыри показывают настоящий трудовой героизм, приумножают славу совхозного коллектива на уборке урожая пятого года семилетки.

И. СЛАВИН.
Фото автора.

Сокольское производственное управление.

Газеты сообщают...

СРОК — ТРИ ДНЯ

Полеводы колхоза «Путь Октября» Велико-Устюгского производственного управления успешно ведут копку картофеля. В ход пущено две картофелешвырялки. На одной из них работает преподаватель производственного обучения Усть-Алексеевской школы Л. В. Бобров. За смену он убирает до 3 гектаров.

Оставшийся картофель труженики артели вместе с шефами-школьниками решили выкопать за три дня.

Газета **«Советская мысль»**.

КАРТОФЕЛЬ УБРАН

Колхозники сельхозартели «Красное знамя» Грязовецкого производственного управления дружно принялись за уборку картофеля. Первыми эту работу завершили труженики Каменской бригады. Вслед за каменцами закончили уборку картофеля колхозники Васильевской бригады.

Газета **«Сельская правда»**.

ТРАКТОРНЫМ ПЛУГОМ

В четвертой бригаде колхоза «Коммунист» Бабаевского производственного управления на уборке картофеля используется трактор «Беларусь» с навесным плугом. Чтобы избежать резки клубней, от плуга отняты отвалы.

Колхозникам, занятым на копке картофеля, установлена дополнительная оплата: выдается 10 процентов от убранной продукции.

Газета **«Ленинский путь»**.

Копают вручную, а машины стоят

За деревней Порослово колхоза «Молога» раскинулось картофельное поле. Ботва с 11 гектаров до уборки была скошена, собрана и аккуратно сложена в копны. Это сделали пожилые колхозницы под руководством бригадира Антонины Короновой. А теперь они вручную копают картофель, бережно подбирая каждый клубень. Общественное добро для них — основа богатства колхоза.

Рядом, поднимая густую завесу пыли, работает тракторная картофелешвырялка. Молодой веселый тракторист Анатолий Голубев бойко ведет агрегат. Только убирай!

На помощь колхозникам Устюженский сельскохозяйственный техникум прислал 19 девушек-первокурсниц во главе с преподавателем Иваном Тереховым. Но в разгар рабочего дня Терехов уехал в город. Некоторые из девушек стали трудиться с прохладцей. Одни сидят на меже и разговаривают, а их подруги явно не успевают за трактором и торопливо подбирают только клубни, лежащие на поверхности.

— От такой работы один вред, — справедливо возмущается бригадир А. Коронова. — Надо снова перепахивать поле. А у нас и так рук не хватает.

Действительно, рабочих рук в колхозе не хватает. Так почему же руководители хозяйства так пренебрежительно относятся к использованию техники? Колхоз имеет две новые картофелеуборочные машины, доставленные сюда еще в середине лета. Они могли бы намного облегчить труд колхозников, ускорить уборку клубней. Но машины бездействуют. Одна из них стоит около скотных дворов в деревне Порослово. Рядом с ней валяются запасные части.

— Почему не используется машина? — спросили у бригадира.

— А кто ее знает... Приезжали специалисты из «Сельхозтехники», походили около нее, что-то поделали, но недоделали и уехали восвояси.

Колхозники отстающего хозяйства «Молога» крайне нуждаются в помощи своих шефов. Но от такой «помощи», какую они получают от сельхозтехникума и районного отделения «Сельхозтехника», пользы мало.

П. ШАРНИН.
(Наш соб. корр.).

Заготовлено картофеля в соревнующихся управлениях на 18 сентября

(по оперативным данным)

	Процент выполнения обязательства		Процент выполнения обязательства		Процент выполнения обязательства
Кирилловское	26,0	Грязовецкое	5,6	**Никольское**	11,8
Белозерское	9,9	**Устюженское**	13,6	В.-Устюгское	4,1
Вытегорское	8,7	Бабаевское	10,4	К.-Городецкое	2,4
Вологодское	21,4	**Вожегодское**	13,4	**Тотемское**	7,1
Череповецкое	8,2	Харовское	5,3	Тарногское	5,8
Сокольское	16,5				

Н. С. Хрущев на Нижней Волге

АСТРАХАНЬ, 18 сентября. **(Пресс-группа).** Находящийся здесь Первый секретарь ЦК КПСС, Председатель Совета Министров СССР товарищ Н. С. Хрущев в первой половине дня беседовал в обкоме партии с руководящими работниками Астраханской области, гидростроителями, ирригаторами, специалистами сельского хозяйства. Обсуждались вопросы строительства Нижне-Волжской гидроэлектростанции, развития орошаемого земледелия в Нижнем Поволжье.

Затем Н. С. Хрущев посетил совхоз «Бузанский», где осмотрел различные насосные поливные установки и машины, с которыми его познакомил директор астраханского ремонтно-механического завода «Союзсельхозтехники» И. М. Авдеев. Товарищ Н. С. Хрущев осмотрел поля кукурузы и суданки, беседовал с директором совхоза Ф. К. Бондаренко, специалистами и работниками производственного управления.

Большая химия Нижнего Поволжья

Посещение Н. С. Хрущевым Волжского химического комбината

ВОЛГОГРАД, 18 сентября. **(Пресс-группа).** Вчера у химиков молодого города Волжска был большой день. К ним в гости приехал Первый секретарь ЦК КПСС, Председатель Совета Министров СССР товарищ Н. С. Хрущев. Волжский химический комбинат в ближайшее время станет крупнейшим предприятием большой химии страны. Своим рождением он обязан гидростроителям, воздвигшим у стен Волгограда энергетический гигант — гидроэлектростанцию имени XXII с'езда КПСС.

До недавнего времени химическая промышленность занимала незначительный удельный вес в тяжелой индустрии Нижнего Поволжья. После майского Пленума ЦК КПСС (1958 г.) в этом экономическом районе химия получает быстрое развитие. В строй вступили новые мощности, а валовой об'ем продукции резко увеличился.

Бурный рост этой важнейшей отрасли народного хозяйства виден на примере Волжского химического комбината. Первый заместитель председателя Нижне-Волжского совнархоза В. Д. Беляев знакомит Никиту Сергеевича с генеральным планом строительства. Пройдет два-два с половиной года, и все семь заводов комбината будут работать на полную мощность. Но и сейчас страна уже получает изделия волжских химиков.

...Завод синтетического каучука — пусковой об'ект. Здесь полным ходом идут монтажные работы. Товарищ Хрущев интересуется, какие возможности открываются для увеличения производства искусственного каучука с пуском предприятия.

— Что берется за основу при производстве каучука — спирт или газ? — спрашивает Никита Сергеевич.

— Газовая основа, минуя спирт, — отвечает тов. Беляев.

— Это очень важно, — говорит Н. С. Хрущев. — Изопреновый каучук очень близок к натуральному. Следует использовать все возможности для увеличения его производства.

Товарищ Хрущев просит рассказать, можно ли действующие заводы каучука перевести на новую технологию, нельзя ли их реконструировать?

— Пожалуй, реконструкция исключается, — говорит тов. Беляев. — Но это мое личное мнение.

Никита Сергеевич не соглашается с этим мнением. Он советует подумать, не целесообразно ли заменить старое оборудование новым, чтобы давать хороший каучук.

Товарищ Хрущев интересуется, какое оборудование монтируется на заводе. Почти все оно изготовлено на отечественных предприятиях. Для оснащения старых заводов современным оборудованием и освоения новой технологии есть все условия.

— По возвращении в Москву, — сказал Н. С. Хрущев, — я посоветую товарищу Байбакову продумать этот вопрос и, может быть, вам и вашим инженерам и стоит поручить его разработку. Вы же сами решите, как с меньшим ущербом для дела можно перестроить производство на ходу.

Товарищ Хрущев снова и снова возвращается к вопросу о качестве выпускаемой продукции. Его интересует, будет ли завод изготовлять шины со сменными протекторными кольцами, какой корд поставят они — металлический или капроновый. Все это связано с долговечностью шин.

(Окончание на 2-й стр.).

3 миллиона пудов вологодского хлеба — Родине!

ДНЕВНИК ХЛЕБОЗАГОТОВОК

Поступило хлеба в закрома Родины на 18 сентября

Управления	Процент выполнения обязательств	Процент выполнения пятидневного задания	Управления	Процент выполнения обязательств	Процент выполнения пятидневного задания
Устюженское	100	—	**Вытегорское**	67,4	37,1
Бабаевское	88,6	4,8	Кирилловское	61,7	11,3
			Белозерское	58,6	4,8
К.-Городецкое	86,0	16,0	**Сокольское**	64,0	3,4
Никольское	68,4	14,3	Грязовецкое	29,0	0,3
В.-Устюгское	62,8	12,7	в т. ч. Грязовецкий район	34,1	0,4
Харовское	70,2	19,2	Междуреченский район	15,3	0,1
Вожегодское	63,7	14,5	**Тарногское**	59,3	17,0
в т. ч. Верховажский район	71,4	30,6	Тотемское	42,6	3,5
Вожегодский район	56,0	2,5	**Вологодское**	57,5	11,4
			Череповецкое	53,0	6,0

ИДУТ ВПЕРЕДИ

Колхозы, выполнившие обязательства по продаже хлеба государству

КИЧМЕНГСКО-ГОРОДЕЦКОЕ ПРОИЗВОДСТВЕННОЕ УПРАВЛЕНИЕ

Колхоз «ПЕРВОЕ МАЯ» (председатель **Н. И. Алексеевский**, секретарь партийной организации **И. А. Шилов**).

Колхоз «РОДИНА» (председатель **В. И. Михайловский**, секретарь партийной организации **М. К. Митенев**).

Колхоз ИМЕНИ XXII ПАРТС'ЕЗДА (председатель **Н. Д. Контиевский**, агроном **К. А. Суворов**).

Колхоз «ДРУЖБА» (председатель **А. П. Страшков**, секретарь парткома **Н. М. Свинцов**).

Колхоз «ИСКРА» (председатель **Н. Ф. Коряковский**, секретарь партийной организации **М. В. Петряшов**).

Колхоз «ПРАВДА» (председатель **З. З. Клюшов**, секретарь партийной организации **В. И. Опарина**).

ВОЖЕГОДСКОЕ ПРОИЗВОДСТВЕННОЕ УПРАВЛЕНИЕ

Колхоз «ОЛЮШИНО» (председатель колхоза **Ф. П. Коротаевский**, секретарь партийной организации **Д. В. Зенков**).

НИКОЛЬСКОЕ ПРОИЗВОДСТВЕННОЕ УПРАВЛЕНИЕ

Колхоз ИМЕНИ ПУШКИНА (председатель **П. В. Карачев**, секретарь парткома **М. А. Кудринский**).

Решения июньского Пленума ЦК КПСС—в жизнь!

ВЫШЕ ИДЕЙНЫЙ УРОВЕНЬ политической учебы кадров

Первые занятия

В постановлении июньского Пленума ЦК КПСС подчеркивается, что для повышения творческой активности трудящихся необходимо постоянно и глубоко изучать экономическую теорию, развивать такие массовые формы политической и производственной пропаганды, как школы опыта коммунистического труда и передового опыта. Эти указания партии коммунисты совхоза «Красный партизан» положили в основу организации всей дальнейшей политической учебы рабочих и служащих. Сеть партийного просвещения укомплектована в соответствии с характером работы и уровнем знаний слушателей. Руководителями кружков и семинаров утверждены наиболее опытные, политически грамотные коммунисты, в первую очередь, руководящие работники.

Для рабочих, занятых в животноводстве, учитывая их пожелания, мы создали две школы опыта коммунистического труда и передового опыта: при центральном управлении, где пропагандистом главный зоотехник А. Кудряшев, и при отделении имени 9 января, где пропагандистом зоотехник Н. Остроумова. В обеих школах насчитывается 70 слушателей. Обе школы — круглогодового действия.

Большинство работников управленческого аппарата и бригадиры будут продолжать учебу в семинаре по экономике сельского хозяйства. Руководителем его утвержден директор совхоза В. Лутьев.

Кроме того, создано три начальных экономических школы, в которых будут работать пропагандистами агрономы Н. Бондарев, Е. Мясников и экономист Л. Носикова.

Многие коммунисты и беспартийные проявляют большой интерес к изучению героического пути Коммунистической партии Советского Союза и деятельности основателя и вождя партии В. И. Ленина. Они об'единятся для учебы в трех кружках по истории КПСС. Руководство ими поручено пропагандистам—учителям С. Логинову, Н. Ильинскому и фельдшеру З. Будкиной.

Преподавательский состав действующих на территории совхоза двух восьмилетних школ — Растороповской и Подольской — во главе с учителями В. Смирновой и Н. Куковаловой решил изучать вопросы коммунистического воспитания трудящихся.

Всеми формами политического просвещения будет охвачено свыше 300 человек.

В школах опыта коммунистического труда и передового опыта учебный год уже начался. Состоялось первое занятие, посвященное вопросам себестоимости в сельскохозяйственном производстве.

Партком совхоза считает своим долгом обеспечить высокий идейно-научный уровень партийной пропаганды, не допустить формализма и начетничества в работе кружков, чтобы политическая учеба тесно связывалась с производственной деятельностью коллектива.

В. РУМЯНЦЕВ,
секретарь парткома совхоза «Красный партизан» Устюженского производственного управления.

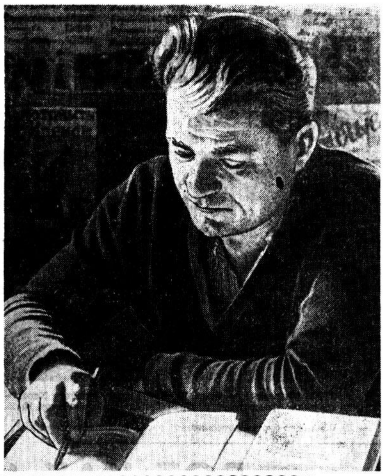

Председатель—пропагандист

ПРЕДСЕДАТЕЛЬ колхоза «Строитель коммунизма» Кичменгско-Городецкого производственного управления Николай Георгиевич Смирнов руководит семинаром по экономике сельскохозяйственного производства. В прошлом учебном году семинар посещали бригадиры комплексных бригад и тракторных отрядов, заведующие фермами, агрономы, зоотехники, счетные работники, начальники производственных участков.

Учеба пошла впрок. Стало меньше бесхозяйственности, больше организованности, лучше результаты. Например, бригада Ю. А. Бурлова вырастила богатый урожай зерновых и технических культур. Собрано ржи по 17,3 центнера, ячменя — по 22,6 центнера, пшеницы — более чем по 20 центнеров с гектара. Такой же богатый урожай выращен и бригадой В. И. Ивановского и другими.

Это дало возможность колхозу значительно перевыполнить социалистические обязательства по продаже хлеба государству, заложить семенной фонд из сортового зерна.

В предстоящем учебном году семинар продолжит работу, Н. Г. Смирнов уже готовится к первому занятию. Передовой опыт сельскохозяйственного производства будет занимать важное место в работе семинара.

НА СНИМКЕ: Н. Г. Смирнов за изучением литературы о передовом опыте сельских тружеников нашей области.

Фото М. ТОМИЛОВА.

ПОВТОРЯЮТ ОШИБКИ

Вологодский кирпичный завод — большое промышленное предприятие. Десять производственных участков разместились в разных населенных пунктах области. На производстве занято почти две тысячи рабочих.

В таких условиях особенно важно вдумчиво отнестись к организации политического образования. Но партийный комитет завода медленно решает вопросы подготовки к новому учебному году. Только на четырех производственных участках, находящихся в областном центре, утверждены пропагандисты, скомплектованы кружки и школы. Семинаром по политической экономии будет руководить заместитель директора Н. Д. Иванов, школой мастеров — главный инженер О. И. Плюснин. На Марковском участке предполагается организовать кружок текущей политики.

До начала занятий остались считанные дни. Но организационные вопросы на остальных пяти участках: Пришекснинском, Череповецком, Велико-Устюгском, Баклановском и Грязовецком решаются очень медленно.

— Скоро созываем заседание парткома, на котором будет детально обсужден вопрос о подготовке к новому учебному году в сети политического просвещения. Вот тогда и утрясем полностью все вопросы, — говорит секретарь парткома А. П. Будкин.

«Утрясать» важные мероприятия надо заранее. Иначе снова могут повториться старые ошибки. В прошлом году на третьем участке политическая учеба не проводилась, на втором — занятия проходили нерегулярно, с большими перерывами. Даже в тех кружках, работа которых оценивалась удовлетворительно, было много недостатков.

Так, мастер цеха сушки А. Е. Гасова, утвержденная на новый учебный год руководителем школы коммунистического труда, рассказывает:

— В прошлом году занималась при заводе в экономической школе. За год сменилось три руководителя, занятия проводились нерегулярно. Пользы от такой учебы немного.

Если не принять срочных мер, эти ошибки могут повториться и в новом учебном году. Среди рабочих завода еще низка трудовая дисциплина, бывают случаи пьянок и прогулов, велика текучесть. Поэтому особенно важно правильно организовать воспитательную работу, прежде всего политическую учебу. К изучению марксистско-ленинской теории надо привлечь как можно больше рабочих. Пока же многие из них не охвачены влиянием парторганизации.

Секретарь первичной парторганизации первого участка П. В. Щукин говорит:

— На туннельной печи работает сорок человек, из них в школах рабочей молодежи занимаются трое, в школе коммунистического труда будут обучаться десять человек.

Где и как будут повышать свои политические знания остальные двадцать семь человек, секретарю партийной организации до последнего времени было неизвестно. Ссылка на то, что эти люди семейные, с низким общим образованием, не является оправданием. Помочь каждому рабочему и служащему определить формы политической учебы, обеспечить работу всех кружков, школ, семинаров в новом учебном году — первостепенная задача партийной организации.

А. МАКАРОВА.

Газеты и журналы— в каждую семью!

ОБРАЩЕНИЕ УЧАСТНИКОВ ОБЛАСТНОГО СОВЕЩАНИЯ ПО РАСПРОСТРАНЕНИЮ ПЕРИОДИЧЕСКОЙ ПЕЧАТИ КО ВСЕМ РАБОТНИКАМ СВЯЗИ, КОЛХОЗНЫМ ПОЧТАЛЬОНАМ, ОБЩЕСТВЕННЫМ РАСПРОСТРАНИТЕЛЯМ ПЕЧАТИ ОБЛАСТИ

Дорогие товарищи! В идеологической работе партии исключительно важная роль принадлежит нашей печати. На июньском Пленуме ЦК КПСС советская печать названа в числе ударных сил идеологического фронта.

Из года в год растет спрос населения на периодические издания. В 1963 году в нашей области распространено по подписке 635 тысяч экземпляров газет и журналов, на 84 тысячи экземпляров больше, чем в прошлом году. На тысячу жителей приходится 485 экземпляров.

В текущем году на 54 тысячи экземпляров увеличилась подписка в сельской местности. Высоких показателей добились многие отделения связи. Ивачинским отделением связи Харовского района (начальник т. Федюнцева) распространено 754 экземпляра газет и журналов на тысячу человек населения, Оларевским отделением Сокольского района (начальник т. Кострова)—725, Чаевским отделением Череповецкого района (начальник т. Потемкина)—650 экземпляров.

Возрастающая роль печати в деле коммунистического воспитания трудящихся пред'являет нам, работникам связи, новые, повышенные требования. Обсудив результаты работы в 1963 году, мы, участники областного совещания по распространению печати, обращаемся ко всем работникам связи, колхозным почтальонам, общественным распространителям печати области с призывом—широко развернуть социалистическое соревнование в честь 46-й годовщины Великого Октября и организованно провести подписку на газеты и журналы на 1964 год.

Постараемся так организовать работу среди трудящихся, чтобы в будущем году каждая семья в нашей области получала газеты и журналы, а на каждую тысячу человек населения было распространено не менее 530 экземпляров периодических изданий.

Во всей своей работе будем шире опираться на общественность. С помощью партийных, профсоюзных и комсомольских организаций создадим на всех предприятиях, в колхозах и совхозах, в учреждениях и учебных заведениях, в городах и районах советы по пропаганде и распространению печати.

Подберем на каждые 50 работающих одного общественного распространителя печати, смелее будем привлекать к распространению газет и журналов передовиков производства, специалистов промышленности и сельского хозяйства.

Будем разнообразить формы и методы пропаганды советских газет и журналов, используя для этого местную печать и радио, устную и наглядную агитацию, разнообразную рекламу. Будем шире практиковать подворные обходы и индивидуальные беседы с подписчиками.

Улучшая работу киосков «Союзпечати», широко используя новые формы розничной продажи газет, журналов, литературы, добьемся увеличения в 1964 году розничного распространения периодической печати не менее чем в полтора раза.

Особую заботу проявим о своевременной доставке подписчикам газет и журналов.

Мы, участники областного совещания, обращаемся ко всем работникам связи и общественному активу с призывом—умножить свои усилия в борьбе за высокие показатели в распространении печати, сделать все от нас зависящее для того, чтобы печатное слово партии еще шире проникало в самую гущу городского и сельского населения.

Обсуждено и единогласно принято на областном совещании работников связи и общественных распространителей печати.

СЛОВО ОБЩЕСТВЕННИКОВ

На предприятиях, в учреждениях и организациях Вологды работает около девятисот общественных распространителей печати. Они распространили свыше 80 тысяч газет и журналов.

С 1 октября начинается подписка на новый год. Чтобы договориться о том, как ее лучше провести, общественные распространители печати собрались в зале заседания горкома партии на городское совещание. Они заслушали доклад заместителя начальника Вологодской почтово-телеграфной конторы А. И. Белозерова и поделились опытом.

Участники совещания с интересом прослушали выступление секретаря парткома льнокомбината М. А. Никулова. Он рассказал, что на комбинате более 50 общественных распространителей. Они поставили перед собой задачу: каждому рабочему — одно подписное издание! В цехах и производствах уже идет работа, организована подписка в кредит.

Участники совещания одобрили инициативу железнодорожников, которые создали у себя общественный совет содействия пропаганде и распространению печати. Большой группе лучших общественных распространителей вручены Почетные грамоты и поощрительные премии — годовая подписка на журналы «Здоровье», «Крокодил», «Работница». Секретарь горкома КПСС В. А. Потупин вручил общественному распространителю печати мясокомбината П. А. Малыгину Почетную грамоту газеты «Правда».

Общественные распространители Вологды присоединили свой голос к обращению участников областного совещания по распространению печати ко всем работникам связи, колхозным почтальонам и общественным распространителям печати области.

БОЛЬШАЯ ХИМИЯ НИЖНЕГО ПОВОЛЖЬЯ

(Окончание. Начало на 1-й стр.).

Главный инженер «Волгоградгидростроя» Ю. С. Абрамов показывает Никите Сергеевичу альбом — своеобразную летопись строительства комбината. Фотографии свидетельствуют, как в голой степи поднимались корпуса цехов и заводов. Все новые и новые страницы в эту летопись вписывают сейчас тысячи строителей, монтажников и рабочих комбината. Уже четко вырисовывается коробка завода искусственного волокна, вот-вот выдаст первую продукцию завод синтетического каучука, а завод асботехнических изделий отгружает тормозные накладки и шнур, нить и ткань. Товарищ Хрущев останавливается у стола с готовой продукцией. Заместитель начальника цеха фрикционных изделий З. Д. Лошадкина показывает только что изготовленные детали, об'ясняет их назначения.

Н. С. Хрущев проходит по цехам, дружески беседует с выпускником ремесленного училища Валентином Кононовым, работницами, инженерами, техниками. Он интересуется их жизнью, условиями труда, заработком.

Осмотр комбината закончен. Н. С. Хрущев беседует с руководителями и специалистами совнархоза, заводов. В ходе беседы обсуждаются различные проблемы развития большой химии, более рационального использования природных богатств. В частности, речь заходит о производстве минеральных удобрений. Руководители совнархоза сообщают, что в последние годы в Нижнем Поволжье обнаружены месторождения природного газа, хлористого калия и фосфоритов. Так что здесь открываются новые возможности для производства минеральных удобрений.

Н. С. Хрущев рекомендует подготовить предложения по этим вопросам с учетом экономической эффективности организации производства. Все надо как следует взвесить, подсчитать, советует он. В такой же мере это относится и к получению из гипса серной кислоты, которая необходима для производства двойного суперфосфата.

— Вы не прикидывали, рентабельно ли будет производство серной кислоты из гипса? — спрашивает специалистов Н. С. Хрущев.

— Точных расчетов нет, а предварительные данные позволяют предполагать, что она будет не дороже, чем серная кислота, получаемая обычным способом. Да и в мировой практике есть тому убедительные примеры.

— Я не возражаю против ваших утверждений, — замечает Никита Сергеевич, — но прошу вас все точно подсчитать, проверить экономическую сторону дела. Практика производства серной кислоты на гипсовой основе в других странах, возможно, об'ясняется тем, что в этих странах нет в достаточном количестве серы, серного колчедана и там вынуждены идти на производство серной кислоты из гипса. У нас же в стране огромное количество серного колчедана, серы. И производство серной кислоты обходится сравнительно недорого. Мы еще недостаточно используем серу при добыче меди из медного колчедана. А это ведь ценное сырье. Так что я советую вам: сравните, что нам выгоднее и полезнее для народного хозяйства — новый ли способ или тот, которым пользуемся теперь при производстве серной кислоты, говорит Н. С. Хрущев.

Товарищ Хрущев заинтересовался сообщением об организации производства метионина. Метионин — это белковое вещество, которое способствует ускорению роста птицы, позволяет сократить сроки откорма и резко снизить расходы кормов. Понимая всю важность этого дела, химики форсируют подготовку производства стимулятора роста. Уже в первом квартале будущего года птицеводческие фермы получат первые партии препарата. Работники комбината сообщили, что они намерены организовать у себя птицеводческую ферму. Н. С. Хрущев не посоветовал им делать это.

— Лучше создавать настоящие птицефабрики и там проверять и пропагандировать новое, прогрессивное, а кустарничеством заниматься не следует. Так можно и хорошее дело погубить, — замечает Никита Сергеевич.

Товарищ Хрущев приводит примеры разумного использования кормов, в частности опыты в ГДР и Югославии.

Беседа окончена. Никита Сергеевич тепло прощается с руководителями, специалистами и рабочими Волжского химического комбината.

Общественному скоту— сытую зимовку

ПОПОЛНИМ ЗАПАСЫ КОРМОВ

В каждом хозяйстве должны работать постоянные механизированные бригады и звенья на заготовке сена, силоса и скирдовании соломы

Идет косилка по стерне...

800 центнеров—дополнительно

Среди скирд ржаной соломы идет упряжка лошадей, стрекочет нож косилки. У деревни Семеново стерня после комбайновой уборки выкошена, просушена и уже укладывается в скирды. Бригадир первой бригады совхоза «Биряковский» Сокольского управления Николай Зародов говорит:

— Комбайном убрали рожь на высоком срезе из-за того, что стебли были непросохшие, путались, забивали машину. Тогда другого выхода не было. Солому после уборки застоговали, а стерня осталась. Поглядел, корм пропадает. И как только управились с севом ржи и уборкой, послал свободных людей в поле. Стерню косили конными машинами и вручную. Результат отличный.

За три дня машинист конной косилки Василий Куликов выкосил стерню на 11 гектарах. На некоторых полях по ржи весной был посеян клевер. Он поднялся до 40—50 сантиметров, и его скосили вместе со стерней и травой. С каждого гектара заготовлено дополнительно до 6 центнеров корма.

В первой бригаде второй фермы, которой руководит Константин Задумкин, на 40 гектарах была полеглая рожь. Убрали ее раздельным способом на высоком срезе. В поле после подборки осталась не только стерня, но и стебли с колосьями.

Потери. А разве можно терпимо к ним относиться? Бригадир послал в поле рабочих. Стерню скосили, сгребли, а затем пропустили через комбайн. **Получили дополнительно 240 пудов зерна и по 5 центнеров соломы с гектара.**

Этому примеру последовал бригадир Николай Зародов. На участках, где была полеглая рожь, он вторично провел косьбу. Вместе со стерней сгребли и колоски.

— Вот жду комбайн. Обмолотим, будет зерно и грубый корм, — говорит бригадир.

Прошлогодняя бескормица многому научила тружеников совхоза. Весной они ездили по полям, собирали остатки корма на остожьях, одалживали и покупали корм у соседей.

— Вот почему так стараемся нынче создать полный запас кормов на всю зиму, — рассказывает секретарь парткома совхоза Виталий Михайлович Зародов. — **Только за счет косьбы стерни уже заготовили дополнительно около 800 центнеров отличного корма.** Надо учесть, что вместе со стерней скашивается клевер и дикорастущие травы — получается хорошая сенная мешанка.

Вторичный укос продолжается. Стерня с клевером и травой идет не только на сено, но и силос. В траншее к стерне добавляется клеверная отава за счет второго укоса. Такого сочного корма уже заложено около 100 тонн. Работа продолжается. **Решено засилосовать еще 200 тонн.**

С. ИВАНОВСКИЙ.
(Наш спец. корр.).

Комбайнер совхоза «Биряковский» И. Н. Зародов убирает в бригаде А. И. Смирнова подсолнечник на силос.

Фото автора.

ЛИЧНЫМ ПРИМЕРОМ

В озимом поле идет метка соломы. На одном из стогов, ловко орудуя граблями, работает бригадир Федор Григорьевич Войков. Вот он на минуту остановился, подозвал одного из метальщиков, что-то сказал ему и вновь замелькали у ног бригадира охапки соломы.

В четвертой бригаде бабаевского колхоза «Родина» уже давно стало обычным явлением, когда бригадир лично возглавляет самые ответственные работы. Осуществляя руководство непосредственно на производстве, коммунист Войков работает за двоих. Колхозники охотно следуют за своим вожаком.

Такая организация труда приносит хорошие результаты. Четвертая бригада первой в колхозе закончила уборку зерновых, теребление, обмолот и расстил льна с 33 гектаров посева, завершила посев озимых.

В своей работе бригадир Войков опирается на бригадную партийную организацию. Коммунисты А. Малышев, А. Григорьев, О. Григорьева идут туда, где труднее, и личным примером увлекают за собой всех колхозников.

А. ШЕНТЯКОВ,
инструктор парткома Бабаевского производственного управления.

Отвечаем на письма трудящихся

Вожегодский район, Б. А. БИЛИНУ

Вы справедливо писали о большом браке, допущенном при строительстве новых домов.

Заместитель директора Вожегодского леспромхоза тов. Малышев сообщил, что для расследования указанных в вашем письме фактов была создана специальная комиссия. Она выявила много недоделок и предложила прорабу строительства тов. Копылову устранить их не позднее 30 сентября 1963 года. Стройучасток приступил к ликвидации брака.

Вологодский район, А. К. ЗАЙЦЕВОЙ

Проверка вашего письма показала, что врачи вологодской городской «Скорой помощи», куда вам пришлось обратиться, не проявили ни чуткости, ни внимания к вам. Более того, они допустили нетактичность и грубость.

Заведующая Вологодским городским отделом здравоохранения тов. Жаркова сообщила, что письмо обсуждено на совещании работников «Скорой помощи». Действия врача Воробьева осуждены. На него будет наложено административное взыскание.

Решения июньского Пленума ЦК КПСС — в жизнь!

Мастер — организатор, воспитатель, учитель

ДРУГ И НАСТАВНИК РАБОЧЕГО

Мастеру, как руководителю, свойственна очень важная особенность: из всех командиров производства он особенно близко стоит к рабочим, производителям материальных благ, от которых в первую очередь зависит выполнение плана. Повседневное, ежечасное общение с подчиненными требует, чтобы мастер был не только хорошим организатором, но и добрым наставником, умелым воспитателем. Если он обладает этими качествами, то, несомненно, сможет обеспечить успех работы своего участка, цеха.

Вот что сказал об этом Никита Сергеевич Хрущев:

«Каким тоном дать указание, каким тоном поговорить с человеком — это не мелочь. Если ты пришел с начальственно строгим видом, ковыряешься, придираешься, то восстанавливаешь человека против себя. Какой бы ни был работник, но он имеет собственное достоинство, и если к нему начинают придираться, неуважительно говорить, он сожмется как пружина и готов ответить на грубость и неуважение. А если ты подойдешь к нему по-товарищески, как равный к равному, да со знанием дела поговоришь с ним, вдохновишь разумным советом — он по-иному посмотрит. Не давай понять, что он менее опытен, а незаметно покажи, что ты, как руководитель, понимаешь дело и уважаешь человека. Тогда и тебя будут уважать, стремиться оправдывать доверие».

Коммунистическая партия проявляет неустанную заботу о мастерах. В ряде партийных документов говорится о большом значении мастера как одной из центральных фигур на производстве. Недавно Вологодский горком КПСС провел совещание мастеров предприятий областного центра. Совещание открыл первый секретарь горкома КПСС **А. П. Глазков.**

Он подробно остановился на роли мастера, как организатора производства и воспитателя коллектива. Например, на паровозовагоноремонтном заводе большим авторитетом пользуются мастера тт. Колодкин и Соколов. Руководимые ими коллективы добились отличных производственных показателей, высокой культуры. Последовав примеру Героя Социалистического Труда М. В. Куликовой, они работают по творческому плану.

Цех автостопов, где мастером тов. Корепов, добился почетного звания коллектива коммунистического труда. С помощью тов. Корепова повысили квалификацию 12 человек. Мастер учится сам и помогает то же делать своим подчиненным. В цехе многие рабочие занимаются без отрыва от производства в вечерних школах, техникумах, институтах.

Однако наряду с подлинными организаторами и воспитателями есть мастера, которые недостойны этого звания, грубят рабочим, не обладают достаточным опытом, активностью, инициативой.

Тов. Глазков призвал собравшихся брать пример с лучших мастеров, умело пользоваться своими правами, повышать деловую квалификацию и идеологическую подготовку, быть подлинными наставниками рабочих.

Затем на совещании выступили мастера **Д. Ф. Колодкин, Л. Я. Исакова, Н. Н. Корепов, Г. И. Маракасов, П. В. Осокин и О. П. Волкова.** Они поделились опытом работы.

Ниже помещены их статьи.

УЧАСТНИКИ совещания мастера Вологодского льнокомбината Л. Я. Исакова (первая слева), О. П. Волкова, К. М. Парамонов (слева во втором ряду) и И. М. Патрышев.

Фото М. ТОМИЛОВА.

БЛАГОРОДНАЯ ЗАДАЧА

Воспитание коллектива — один из основных вопросов, от которого зависит многое и прежде всего выполнение плана по всем показателям. Мало читать лекции, проводить собрания, надо хорошо знать человека, интересоваться, как он живет, чем занимается. С этой целью я бываю на квартирах своих подчиненных, стараюсь быть ближе к ним.

Большое внимание уделяю трудовой дисциплине. По-разному борются за ее укрепление: одни применяют лишь административные взыскания, другие ведут упорную воспитательную работу. Надо уметь сочетать права начальника с воздействием коллектива на нарушителя. У нас ни одно нарушение не остается незамеченным, будь оно крупное или маленькое. Виновный обсуждается на собрании бригады или с ним беседуем.

Важно использовать ту форму воспитательной работы, которая больше подействует на человека. Есть у меня одна прядильщица, отличавшаяся раньше плохим поведением. Много пришлось потратить времени, прежде чем она исправилась. И я никогда не напоминаю ей о прошлом, так как это только повредит делу. Другой прядильщице нужно чаще напоминать о ее недостатках, иначе она повторяет свои ошибки.

Справедливое отношение к людям приводит к тому, что коллектив сплачивается, в нем лучше, внимательнее относятся друг к другу. У нас много молодежи. Когда девушки выходят замуж, то бригада преподносит им памятные подарки. Это тоже одна из форм воспитания.

В вопросах организации труда мастер обязан так поставить дело, чтобы с наименьшими затратами выпускать больше продукции. Наряду с заботой о механизации, улучшении технологии необходимо повышать квалификацию рабочих. С этой целью я совместно с инструктором производственного обучения или помощником мастера ежеквартально проверяю, как прядильщица или с'емщица организует свой труд, правильно ли выполняет приемы, выявляю потери рабочего времени на той или иной операции. Замечания делаю сразу же при проверке.

На участке проведена аттестация всех основных и части вспомогательных рабочих, так как прядильщица или с'емщица без теоретических знаний не может добиться успеха. Неудивительно, что при проверке именно те, кто лучше трудится, показали более прочные знания. Мы организовали четыре группы в среднем по 20 человек в каждой. Две из них вела я. После того, как занятия были закончены, большинство работниц успешно сдало экзамены.

В смене слабые прядильщицы закреплены за сильными, которые передают им свой опыт. В результате такие прядильщицы, как Маркова, Арапова, Жилина и некоторые другие, стали выполнять нормы.

Для того, чтобы не иметь простоев оборудования, часть людей обучена вторым профессиям. Так, Фатеева является прядильщицей и тесемщицей, Павлова — с'емщицей и перемотчицей, Уханова — тесемщицей и с'емщицей.

В этом году у нас каждый рабочий принял индивидуальные обязательства. В них самые различные пункты: и о выполнении норм выработки, сортности, экономии сырья. Некоторые берутся получить первый разряд по лыжам и успешно защитить спортивную честь производства, принять активное участие в деятельности агитбригады, помочь слабой прядильщице выйти в передовые. При подведении итогов рассматриваются все пункты и, если хотя бы один из них не выполнен, то рабочий не заслуживает хорошей оценки. А тот, кто из месяца в месяц перекрывает обязательства, пересматривает их, берет новые.

Так, прядильщица Евдокимова в честь 46-й годовщины Великого Октября взяла новое обязательство — дать сверх плана 510 килограммов сырой пряжи. Ценное начинание было поддержано и смена в целом дала слово выпустить сверх плана 7,5 тонны пряжи.

В каждой бригаде есть контрольные посты, которые проверяют содержание оборудования, чистоту рабочих мест, экономию сырья, использование рабочего времени. Результаты проверок отражаются в «колючках» и «молниях» или обсуждаются на собраниях.

Активно действуют в бригадах санпосты, которые следят за состоянием аптечек, делают перевязки, контролируют, есть ли питьевая вода в бачках. В результате наш цех первым завоевал паспорт санитарного благополучия.

Мастера должна интересовать не только техническая, но и общеобразовательная, а также идейно-политическая подготовка людей. Поэтому у нас заранее стали готовиться к новому учебному году. В смене уже начали и будут продолжать учиться 137 человек в политсети, 41 — в школе рабочей молодежи и семь — в техникуме и институте.

Воспитательная работа с коллективом приносит свои плоды. Если в 1961 году насчитывалось семь случаев нарушения трудовой дисциплины, правил охраны труда, то нынче их нет. Число прядильщиц, не выполняющих нормы, сократилось с 90 до 12. У нас 27 ударников коммунистического труда.

Мастер обязан любить воспитательную работу. Кто, как не он, видит, как работают люди, кто нарушает трудовую дисциплину. И от него во многом зависит пропаганда и внедрение передового опыта.

Установить по-настоящему хорошие отношения с рабочими может только такой руководитель, который тверд и непримирим к недостаткам, справедлив и внимателен к своим подчиненным. Руководить — значит воспитывать. Это хотя и очень трудная, но благородная задача мастера.

О. ВОЛКОВА,
мастер кольцепрядильного цеха Вологодского льнокомбината.

ЗАВОЕВАЛИ ВЫСОКОЕ ЗВАНИЕ

Наш цех одним из первых включился в патриотическое движение за коммунистический труд. Через два года упорной борьбы мы завоевали это высокое звание. За это время значительно увеличился выпуск продукции, повысилась сознательность рабочих.

Большинство их без отрыва от производства освоили по две-три смежных профессии. Механизируются трудоемкие операции, возрастает производительность труда, улучшается качество ремонта локомотивов. В текущем году подано десять рационализаторских предложений. Лучшими рационализаторами являются В. Смирнов, Г. Львов и другие.

Благодаря правильной расстановке кадров, внедрению наиболее целесообразных приемов ремонта локомотивов, ликвидации потерь времени в цехе возросла производительность труда.

Постоянно повышается квалификация рабочих. Каждый вторник с восьми до девяти часов проводится техническая учеба под руководством мастера, его помощников и квалифицированных слесарей. Опытные производственники передают свои навыки новичкам. Более половины коллектива учится в институтах, техникумах и школе рабочей молодежи.

Когда к нам приходят новые люди, они видят, что попали к требовательным товарищам. Это заставляет их подтянуться, равняться на лучших.

Коллектив взял повышенное обязательство в честь 46-й годовщины Великого Октября и успешно его выполняет.

Все работники цеха являются членами народной дружины, активно участвуют в общественной жизни депо. В течение двух лет деньги выдаются без кассира. Ведется физкультурная работа. Мы завоевали первое место и переходящий кубок в летней спартакиаде депо и третье место по футболу.

Н. КОРЕПОВ,
мастер цеха автостопов Вологодского локомотивного депо.

ПОМОГЛИ ТВОРЧЕСКИЕ ПЛАНЫ

В своей деятельности я опираюсь на актив. Его у нас 20 человек. Это бригадир, заместитель, комсорг, четыре профорга, а также рабочие, которые возглавляют производственный, санитарный, культурно-массовый, бытовой и другие секторы.

Вместе с активом мы разработали обязательства на 1963 год. Они были одобрены всем коллективом участка. План по выпуску тканей решено выполнить 26 декабря и дать сверх программы 120 тысяч погонных метров ткани, сэкономить десять тонн сырья, добиться выполнения технически обоснованных норм всеми ткачихами. Обязательства выполняются успешно. Сверх плана выработано свыше 139 тысяч погонных метров ткани.

Добиться таких результатов было не так-то легко. Очень помогли нам творческие планы поммастеров. Со знанием дела они были составлены Л. Смирновой, А. Филипповой, В. Чистовой и другими.

Мы проверяли скоростные приемы ткачей, зарядчиц и вспомогательных рабочих, ежедневно следили за выполнением технически обоснованных норм. По комплектам изучали стандарты разбраковки тканей, контролировали поступающие полуфабрикаты, разбирали случаи брака и обсуждали их.

За хорошие показатели в работе и активное участие в общественной жизни 19 работницам присвоено звание ударника коммунистического труда. Поммастер А. Филиппова, ткачихи В. Корепова и З. Мятлина награждены значками «Отличник социалистического соревнования», а бригадир З. Варзетова — медалью «За доблестный труд».

Невыполняющих технически обоснованные нормы у нас нет. Пересмотр их ведется по просьбе самих ткачей. По пересмотренным нормам работает свыше трехсот человек.

Л. ИСАКОВА,
мастер ткацкого цеха Вологодского льнокомбината.

По пути технического прогресса

Командиры производства делятся опытом

На Вологодском паровозо-вагоноремонтном заводе я работаю 12 лет. Душа радуется, когда видишь как изменилось предприятие! Еще недавно работницы толкали вагонетки по путям. Теперь этого уже не увидишь. По асфальтированным дорогам курсируют электрокары. Появилось много новых станков, кранов, всевозможного оборудования.

В свое время я трудился в никелировочной мастерской, которая занимала тридцать квадратных метров и имела лишь шлифовальный станок да никелировочную и промывочную ванны. А сейчас создано большое гальваническое отделение, располагающее хорошо оснащенными производственными и бытовыми помещениями. Здесь находится уже не одна, а десять стационарных гальванических ванн, девять шлифовально-полировочных станков, десять обмывочных ванн. Имеются зеркальное отделение, роликовое, аккумуляторное, эмалировочное и другие.

Меня назначили на новое производство мастером. В первые дни страшило незнакомое дело. Вместе с тем было большое желание все узнать и оправдать доверие. Задача заключалась в том, чтобы самому глубоко овладеть гальваническими процессами, обучить людей незнакомым им профессиям.

Когда еще отделение строилось, руководители завода откомандировали пять человек на родственное предприятие. Эти люди вместе с работниками экспериментальной группы и лаборатории установили оборудование и начали его осваивать.

Кто ездил в цельнометаллических вагонах, обращал внимание на блестящую поверхность многих деталей из алюминия и его сплавов. Но как добиться, чтобы и наша продукция блестела? Начались долгие поиски. Мы знакомились с различными способами полировки. Выбрали один из них — полировку шарикоподшипниками.

Много потребовалось хлопот и инициативы. Перебрали несколько вариантов химической подготовки деталей, пока поверхность их стала получаться блестящей, серебристого цвета. В этом большая заслуга травильщиков тт. Спиридоновой и Сайкина.

Русская пословица говорит, что «без труда не вытащишь и рыбку из пруда». Много пришлось поработать. Зато сколько радости было у коллектива, когда алюминиевые детали были получены с высококачественной поверхностью. Упорный труд поднимает и облагораживает человека, двигает вперед технический прогресс.

Главная и очень трудоемкая операция — подготовка поверхности под покрытие никелем, хромом или другими металлами. При проектировании участка была предусмотрена ручная операция. Поверхность под покрытие предполагалось готовить посредством войлочных кругов с накаткой на них шлифовальных порошков. Передо мною встал вопрос, неужели нельзя облегчить эту длительную, однообразную и очень трудоемкую операцию?

Снова берусь за книги, консультируюсь с конструкторами и технологами. Вместе с бригадиром Спиридоновой выезжаю в Ленинград на Октябрьский электровагоноремонтный завод. Пробыли мы там всего четыре дня. Нам очень понравился метод снятия старого никеля, хрома и других покрытий электрохимическим способом. Когда аналогичное оборудование поступило в Вологду, работники электроцеха и экспериментальной группы снова пришли к нам на помощь и теперь мы осваиваем новый технологический процесс, который позволит значительно увеличить производительность и облегчить труд.

Огромная работа была проделана коллективом. Если раньше в старой мастерской, имея одну никелировочную ванну, мы приглашали для составления электролита специалиста из города, то теперь все гальванические растворы нужно было готовить самим в тесном сотрудничестве с заводской лабораторией. Долгое время не удавалось получить хорошее медное покрытие. Тогда бригадир гальваников тов. Спиридонова поехала в Москву, на вагоноремонтный завод имени Войтовича. Четыре дня она работала там, овладела методом, который нам раньше не удавался, и успешно внедрила его в производство.

В цельнометаллических вагонах имеются зеркала. Когда вагон приходит в ремонт, их нередко приходится менять. Полировка стекла — трудоемкая операция. Для этой цели был изготовлен станок, оказавшийся непригодным из-за неточного конструктивного решения. Тогда наши зеркальщики изменили полирующую поверхность станка. Теперь большинство зеркальных стекол получает вторую жизнь.

Все наши усилия направлены на то, чтобы снять как можно больше продукции с единицы оборудования, с каждого квадратного метра производственной площади. Если в прошлом году за месяц мы обеспечивали ею до десяти вагонов, то теперь их число возросло до 30—35 вагонов, хотя наш коллектив сократился на три человека.

После опубликования в печати письма ивановской текстильщицы М. В. Куликовой мы решили последовать ее примеру, разработать свой творческий план и, выполняя его, добиться звания участка коммунистического труда. В нашем творческом плане отражены вопросы производства и воспитания людей. В нем 55 пунктов, из которых 40 уже выполнены.

В настоящее время работаем над тем, чтобы заменить ручное обезжиривание деталей электролитическим. Уже установлена для этой цели ванна, к ней подведен пар, изготовляется вентиляция, имеется генератор. К концу года пустим ванну в эксплуатацию.

В целях улучшения организации производства на участке созданы комплексные бригады, которые работают в две смены. Руководят ими на общественных началах бригадиры тт. Спиридонова, Агинская, Крутов и помощники бригадиров тт. Мазаева и Кузьмина. Они с большой ответственностью относятся к порученному делу, о чем свидетельствует хотя бы такой пример. До организации бригад были большие потери мелких деталей в электролитах и во время шлифовки, теперь потери почти прекратились.

Многое делается по внедрению передового опыта и освоению вторых профессий. В прошлом году организовали школу передового опыта. В ней занималось 30 новичков, половина из которых уже имеет по две-три специальности. Школу техминимума, где изучалась теория гальванотехники, закончило 28 человек.

В коллективе проводится большая работа по воспитанию нового человека. Строго соблюдаются принципы морального кодекса строителя коммунизма и заповеди бригад коммунистического труда. Все члены коллектива выписывают газеты. Устраиваются культпоходы в кино и театр, имеется библиотечка художественной и технической литературы, организована выдача зарплаты без кассира. Особенно большое значение придается беседам мастера с рабочими.

Устраиваем семейные вечера. Это, на мой взгляд, также приводит к сплочению коллектива. В честь годовщины создания участка у нас также проходил семейный вечер. На нем присутствовали руководители цеха. В теплой, дружественной обстановке были подведены итоги работы за год и намечены рубежи на будущее.

Любовь к своему участку проявляется во многом. В нерабочее время, например, своими силами покрасили оборудование, под окнами высадили кустарники и цветы. В месячнике здоровья коллектив занял первое место по заводу и награжден грамотой и денежной премией.

Деньги, которые отчисляются в фонд мастера, используются у нас для приобретения культинвентаря и для других общих потребностей. Вошло в традицию поздравлять каждого с днем рождения и по другим знаменательным датам.

Выполнение мероприятий творческого плана позволит увеличить выпуск продукции и создать к концу года задел из десяти вагонов вместо пяти, который был первого января. Снизились и затраты по рабочей силе. Если в начале года они составляли 70 рублей на вагон, то теперь снизились до 62 рублей, а к концу года будут меньше 60 рублей.

Д. КОЛОДКИН,
мастер гальванического отделения.

УЧАСТНИКИ совещания мастера ВПВРЗ Д. Ф. Колодкин (слева) и его товарищ по цеху, Герой Социалистического Труда И. В. Лебедев.

Фото М. ТОМИЛОВА.

ПРОДУМАНО ДО МЕЛОЧЕЙ

Главная наша задача — так организовать труд рабочих, чтобы обеспечить выполнение плана по всем количественным и качественным показателям. Для этого мастер обязан внедрять прогрессивную технологию, передовые методы труда.

Наш участок механосборочного цеха завода «Северный коммунар» производит обработку крупногабаритных деталей к лесопильным рамам и околорамному оборудованию. Участок полностью работает в три смены. С каждым годом совершенствуются технологические методы, внедряются новые приспособления и режущий инструмент.

Например, для расточного станка были сделаны групповые приспособления. Это позволило обрабатывать самые крупные детали весом до трех тонн и значительно поднять производительность труда. Мы применяем многостаночное обслуживание. Карусельщики тт. Брызгалов, Белков и Калинин об'единились в сквозную бригаду, решили сдавать станок другой смене на ходу. Это дало возможность сократить простои и увеличить с'ем продукции. В месяц они стали давать вместо 50 по 80—90 деталей.

Такого же типа сквозные бригады созданы на десяти станках. В результате достигнуто повышение производительности труда на 20 процентов.

Организовать труд — значит прежде всего строго его спланировать. Ежедневно для каждой смены составляем задание. Стремимся полностью загрузить людей обработкой однородных деталей, не менять оснастку. При смежных операциях создаем задел на первом станке с расчетом, чтобы все остальные работали с начала смены.

В сменное задание записываются только детали, которые обеспечены заготовками. Мастер контролирует обеспеченность задания технологической оснасткой и инструментом.

Такой порядок позволяет коллективу участка трудиться с полной отдачей.

П. ОСОКИН,
старший мастер механосборочного цеха завода «Северный коммунар».

БЕРЕЖЛИВОСТЬ, КАЧЕСТВО

Мастер должен уделять повседневное внимание борьбе за экономию материалов и качество работ. Когда мне поручили вести строительство школы на 520 мест в поселке Лоста, я сразу подсчитал, сколько потребуется необходимого материала. Кроме того, совместно с бригадирами и профсоюзным активом провел собрание об экономии и бережливости. Рабочих ознакомил со стоимостью кирпича, досок, раствора, наглядно показал, что дает бережное расходование народного добра. Впоследствии неоднократно проводились беседы на эту тему.

Каждую субботу перед окончанием работ приводим строительные материалы в порядок. Я инструктирую людей, как принимать и складывать эти материалы.

Раньше обрезки досок сжигались. Теперь мы их используем как подкладки под полы. Большое количество пиломатериалов сохранили при устройстве крыши и лесов. Всего сэкономили 23 кубометра обрезных досок. По-хозяйски расходуя кирпич, сберегли его восемь тысяч штук.

Нужно сказать, что еще встречаются факты недобросовестного отношения к порученному делу. Однажды, проходя по зданию школы, я увидел рассыпанные гвозди. Этот случай стал предметом разговора с людьми, а бригадиру было наказано выдавать гвозди только в рабочие ящики, из которых они не рассыпаются.

Когда один из строителей допустил брак, коллектив обсудил его поведение и заставил переделать работу без оплаты и в нерабочее время. Нетерпимое отношение к бракодельству приносит хорошие результаты, позволяет улучшать качество строительства.

Много вреда приносит нам несвоевременное поступление материалов, притом низкого качества. Мастер вынужден отрываться от непосредственного дела, превращаться в снабженца. У меня просьба к работникам отделов снабжения: пусть они с большей требовательностью относятся к своим обязанностям. Например, если видишь, что поступили доски второго и третьего сортов, то нужно сразу браковать их при приемке, а не отправлять на об'екты.

Мне приходилось самому ездить к пилорамам и в столярные мастерские, указывать на брак. А то был такой случай. Привезли на об'ект раствор с примесью камней. Мы набрали этих камней и отправили на растворный узел. Наш товарищ поговорил с рабочими об их продукции. Вмешательство помогло. Впоследствии раствор доставлялся значительно лучшего качества.

Различные трудности пришлось преодолеть при сооружении школы. И все же коллектив сдержал свое слово — второго сентября учащиеся сели за парты в новом здании. Вспоминая весь ход строительства, понимаешь, что не все было у нас гладко, не все возможности использованы. На новом об'екте постараемся еще больше экономить строительные материалы, повышать качество работ.

Г. МАРАКАСОВ,
мастер управления № 210 треста «Вологодстрой».

XVIII сессия Генеральной Ассамблеи

Спец. корр. ТАСС С. Лосев передает из Нью-Йорка:

17 сентября в штаб-квартире ООН начала свою работу восемнадцатая сессия Генеральной Ассамблеи Организации Об'единенных Наций. Заседание открыл председатель предыдущей сессии Генеральной Ассамблеи Чаудри М. Зафрулла-Хан.

В пространной предварительной повестке дня около восьмидесяти пунктов — от процедурных и рутинных вопросов до самых насущных проблем укрепления всеобщего мира и искоренения колониализма.

В центре внимания, как и на предыдущих сессиях, находится вопрос о разоружении. Делегатам нынешней сессии предстоит рассмотреть доклад Комитета 18 государств по разоружению, вопрос о созыве конференции для подписания конвенции о запрещении применения ядерного и термоядерного оружия и доклад генерального секретаря ООН У Тана о переключении на мирные нужды средств, высвобождаемых в результате разоружения.

Сессия будет обсуждать эти вопросы в обнадеживающей атмосфере, созданной подписанием Московского договора о частичном запрещении испытаний ядерного оружия, в обстановке, благоприятствующей дальнейшим конкретным шагам в области разоружения, смягчения международной напряженности и создания надежной основы мирного сосуществования.

Наряду с докладом Специального комитета о ходе осуществления Декларации о предоставлении независимости колониальным странам и народам, 18 сессия рассмотрит такие конкретные проблемы уничтожения остатков колониализма, как вопрос о Южной Родезии, политика апартеида, проводимая правительством Южно-Африканской Республики, проект декларации о ликвидации всех видов расовой дискриминации, вопрос об отказе Англии прекратить колониальное угнетение народа Омана.

По предложению делегаций четырнадцати афро-азиатских стран в предварительную повестку дня включен вопрос о нарушении прав человека в Южном Вьетнаме.

После вступительного слова Зафрулла-хан сообщает, что в состав комитета по проверке полномочий вошли представители Алжира, Бельгии, Эквадора, Ирландии, Либерии, Непала, Панамы, СССР и США. Прежде чем сессия перешла к избранию нового председателя, представитель Индонезии сделал краткое внеочередное заявление. Он отметил, что место делегата Малайи занял представитель Федерации Малайзии, которую Индонезия по серьезным причинам отказалась признать, и выразил протест против постановки Генеральной Ассамблеи перед этим свершившимся фактом. Индонезийский делегат зарезервировал за своей делегацией право сделать позднее заявление о новой федерации.

99 голосами при 11 воздержавшихся председателем 18 сессии Генеральной Ассамблеи избирается глава делегации Венесуэлы Карлос Соса-Родригес.

Заседание завершается избранием председателей основных постоянных комитетов Генеральной Ассамблеи и заместителей председателя сессии. Следующее пленарное заседание состоится 19 сентября.

За рубежом

Расистская расправа

НЬЮ-ЙОРК, 18 сентября. (ТАСС). Председатель нерасового олимпийского комитета ЮАР Деннис Брутус тяжело ранен двумя выстрелами в живот у здания полицейского участка в Иоганнесбурге вчера вечером, сообщает корреспондент агентства АП.

Брутус выступал за отстранение Южно-Африканской Республики от участия в олимпийских играх в связи с проводимой ею политикой расовой дискриминации спортсменов. Он был арестован южноафриканской охранкой и ему запретили присутствовать и выступать на митингах и собраниях. Спасаясь от преследования, Брутус бежал в английский протекторат Свазиленд.

Затем он перебрался в португальскую колонию Мозамбик. Сотрудничающая с южноафриканскими расистами в борьбе с прогрессивными элементами, португальская полиция, как сообщает газета «Ранд дейли мейл», выдала Брутуса южноафриканским властям.

Без суда и следствия фашиствующие молодчики Фервурда устроили кровавую расправу над борцом против расовой дискриминации, проводимой правительством ЮАР.

Встреча журналистов пяти континентов

Теплоход «Литва» в Пирее

АФИНЫ. (ТАСС). 17 сентября у причала Пирейского порта пришвартовался советский теплоход «Литва», на борту которого находятся участники III всемирной встречи журналистов. Прибывших тепло встречали представители общественности и печати. Среди встречавших были председатель греко-советского общества д-р Спилиопулос, директор газеты «Авги» Параскевопулос, национальный герой Греции Манолис Глезос и другие.

„Ультра" не унимаются

ВАШИНГТОН, 18 сентября. (ТАСС). Вашингтонские «ультра» не оставляют попыток блокировать народную Кубу.

Об этом свидетельствует предложение, внесенное вчера в конгрессе членом палаты представителей Пеппером (демократ, от штата Флорида). Оно предусматривает, что всякому иностранному судну, посетившему какой-либо кубинский порт, запрещается доступ в какой бы то ни было порт США. Согласно предложению Пеппера, капитан судна, которое войдет в какой-либо порт США после захода на Кубу, будет подвергаться штрафу в 100 тысяч долларов и одному году тюремного заключения.

Семинар преподавателей общественных наук вузов

МОСКВА. (**Корр. ТАСС**). В наступившем учебном году во всех высших учебных заведениях страны началось преподавание — «Основ научного коммунизма». Какое место в улучшении идейно-политического воспитания студенчества должен занять новый учебный курс? Каковы задачи кафедр общественных наук вузов в преподавании основ научного коммунизма? Эти вопросы обсудит открывшийся в актовом зале Московского Государственного университета республиканский семинар преподавателей основ научного коммунизма.

Открывая семинар, министр высшего и среднего специального образования РСФСР В. Н. Столетов подчеркнул, что введение нового курса должно значительно улучшить идейно-воспитательную работу среди студенчества. Чтение лекций и семинарские занятия дадут студентам цельную и стройную систему знаний о законах возникновения, становления и развития коммунистической формации.

С докладом «Июньский Пленум ЦК КПСС и задачи идеологической работы в высшей школе» на семинаре выступил заместитель министра высшего и среднего специального образования РСФСР С. И. Никишов.

На семинаре, который продлится около месяца, выступят с лекциями видные советские ученые — академик П. Н. Федосеев, член-корреспондент Академии наук СССР М. Т. Иовчук, профессора Д. И. Чесноков, Г. А. Деборин, М. А. Москалев и другие.

ЦЕННЫЙ ДАР

В настоящее время в Советском Союзе гостит Фредерик Лонге — правнук Карла Маркса. Художник-реалист, он является автором многочисленных пейзажей Франции, отражающих его глубокую любовь к природе. В марте—апреле 1962 года успехом пользовалась выставка его картин, акварелей и рисунков, организованная в Москве в Государственном музее изобразительных искусств имени А. С. Пушкина.

В творческих планах художника—организация во Франции выставки пейзажей Советского Союза и Франции. Фредерик Лонге сейчас работает над серией картин и рисунков с видами Москвы, Подмосковья и Крыма.

В свой нынешний приезд Фредерик Лонге привез картину, которую он еще в прошлом году обещал написать специально для музея К. Маркса и Ф. Энгельса. Это вид пригорода Парижа — Аржантейля, где с 1880 года жила старшая дочь К. Маркса—Женни Лонге и куда в последние годы жизни, в 1881 и 1882 годах, несколько раз приезжал Карл Маркс.

Фредерик Лонге привез с собой большую коллекцию фотографий из альбома, который был подарен старшей дочерью Маркса Женни семье Лафаргов. Эта ценнейшая коллекция состоит из 126 подлинных фотографий, среди которых фотоснимки К. Маркса, членов его семьи, а также многих выдающихся деятелей рабочего движения XIX века. Ряд фотографий ранее не был известен.

16 сентября Фредерик Лонге посетил Институт марксизма-ленинизма при ЦК КПСС, где был принят директором института академиком П. Н. Поспеловым и руководящими работниками института И. А. Бах и Е. А. Болтиным. В сердечной беседе Фредерик Лонге сообщил, что он передает коллекцию фотографий в дар музею К. Маркса и Ф. Энгельса, с которым у него установились дружеские отношения. Ф. Лонге сказал, что считает Советский Союз законным наследником этих материалов.

Академик П. Н. Поспелов выразил глубокую благодарность Фредерику Лонге за ценный дар и заявил, что эта коллекция фотографий и картина помогут подробнее изучить жизнь и деятельность великого основоположника научного коммунизма и будут замечательным вкладом в экспозицию музея.

В ближайшее время материалы, полученные от тов. Фредерика Лонге, будут включены в экспозицию музея К. Маркса и Ф. Энгельса. (ТАСС).

В УНИВЕРСИТЕТЕ ПРАВОВЫХ ЗНАНИЙ

Первое занятие для слушателей первого и второго года обучения состоится 3 октября в 18 час. в зале заседаний облсовпрофа. До начала занятий слушатели первого года обучения должны зарегистрироваться в Доме политпросвещения в 1-й комнате.

За полное прекращение атомных испытаний

ПРАГА, (ТАСС). Секретариат Всемирной федерации профсоюзов призвал трудящихся и профсоюзы всего мира развертывать борьбу за запрещение всех атомных испытаний, то есть за прекращение также и подземных испытаний, за уничтожение запасов атомного и водородного оружия, за осуществление всеобщего и полного разоружения. Секретариат ВФП потребовал, чтобы правительство США немедленно прекратило подземные испытания.

В опубликованном заявлении секретариат ВФП выражает также гневный протест в связи с проектами французского правительства провести ядерные испытания в Тихом океане. Секретариат ВФП заявляет о своей поддержке инициативы профсоюзов Новой Зеландии и Австралии, Чили и Перу, направленной против планов новых атомных испытаний французского правительства, осужденных всеми профсоюзными организациями Франции.

ВФП вновь подтверждает, что Московский договор — это важный шаг вперед на пути к разрядке международной напряженности, созданию атмосферы мирного сосуществования, к всеобщему и полному разоружению. Секретариат ВФП, говорится в связи с этим в заявлении, считает глубоко ошибочной позицию Всекитайской федерации профсоюзов, которая свидетельствует о полном непонимании значения и целей программы действий профсоюзов, принятой V Всемирным конгрессом профсоюзов в 1961 году. Ограниченное и схематичное толкование этой программы руководителями китайских профсоюзов ведет их к отрыву от стремлений широких народных масс, которые горячо приветствовали Московский договор.

В Коломбо перед зданием посольства США на Цейлоне состоялась демонстрация молодежи в знак протеста против преследований населения Южного Вьетнама, совершаемых с помощью американцев.

На снимке: демонстрация перед зданием посольства США на Цейлоне.

Фотохроника ТАСС.

„Так бывает в полицейском государстве"

НЬЮ-ЙОРК, (ТАСС). Преступления, совершаемые расистами в Бирмингеме и других городах южных штатов, вызывают возмущение всех честных американцев. Эти преступления настолько чудовищны, что даже некоторые органы американской буржуазной печати вынуждены время от времени выступать с материалами, осуждающими наиболее грубые формы расистского и полицейского террора.

«Если в американском городе правят при помощи полицейских собак, пожарных шлангов, дробовиков и бомб, то уж нельзя считать, что в городе правит закон... Избиение ни в чем не повинных людей в церкви в центре города и выстрел полицейского в спину 16-летнего негра — это зверство», — говорится в редакционной статье газеты «Нью-Йорк таймс».

«Вина, как и во всяком заговоре, — продолжает газета, — ложится не только на самих преступников, но и в значительной степени на тех, кто подстрекает, поощряет и направляет эти преступления. Со стороны губернатора Уоллеса и его политических помощников чистое лицемерие назначать награду за поимку преступников, опозоривших его штат и всю страну. Государственные чиновники и наиболее известные деятели города, установившие образец насильственных актов в городе и штате, своими заявлениями, действиями и поощрительным молчанием создали благоприятную атмосферу для чудовищных преступлений, естественно последовавших за этим».

За последние восемь лет вот уже двадцать первый раз взрываются бомбы в домах и церквах негров в Бирмингеме, отмечается в заключение редакционной статьи. Однако ни один из этих случаев не был расследован до конца. «Так бывает не в федеральном, а в полицейском государстве», — подчеркивает газета.

ПОБЕГ ЗАКЛЮЧЕННЫХ

КАРАКАС, 18 сентября. (ТАСС). Печать сообщает о побеге группы политических заключенных из тюрьмы в гор. Трухильо, в 600 километрах от Каракаса. Среди бежавших — бывший депутат Фабрисио Охеда, капитаны Хесус Молина Вильегас, Педро Вегас Кастехон, Омар Эчевериа, арестованные за участие в вооруженном восстании в Карупано в прошлом году. Военный трибунал приговорил их к 20—30 годам лишения свободы.

Широкие горизонты

Выступление П. Тольятти

РИМ. (ТАСС). Генеральный секретарь Итальянской коммунистической партии Пальмиро Тольятти выступил в городе Перуджа на совещании партийного актива организаций ИКП центральных областей страны.

«Вопрос о завоевании власти коммунистами стоит уже сейчас на повестке дня, и уже сегодня его нужно разрешить в нынешних условиях Италии», — указал П. Тольятти. Характер развития экономики, жизненные трудности, множество возникающих проблем — все это требует, чтобы уже сейчас приступили к конкретному решению вопроса об участии трудящихся масс в управлении страной.

«Мы, — сказал далее П. Тольятти, — ставим вопрос о том, чтобы трудящиеся массы совершили первые шаги на пути к участию в общественной жизни путем создания разнообразной системы учреждений, институтов, демократических органов, которые предусмотрены нашей конституцией».

«Сейчас мы боремся в более благоприятных условиях, чем в прошлом, при международной обстановке, позитивной со многих точек зрения, — отметил П. Тольятти. — Договор о запрещении ядерных испытаний не может не оказать своего воздействия во всех областях. Однако борьба за мир должна продолжаться. Сейчас можно еще более уточнить ее цели. Мы должны усилить борьбу с противниками разрядки международной напряженности, против испанского фашистского режима, против французского авторитарного режима, против немецкого реваншистского режима. Можно пойти вперед и одержать победы, которые помогут продвинуть все рабочее движение».

«И глубоко ошибаются, — сказал далее П. Тольятти, — наши китайские товарищи, которые не видят этих перспектив и которые, открыв дискуссию по некоторым темам, в сущности стараются теперь превратить ее в ссору; единственным результатом такой ссоры может быть нарушение единства рабочего движения, единства, необходимого, чтобы нанести поражение империализму.

На нас, итальянских коммунистах, лежит определенная задача: мы можем работать, имея перед собой более широкий горизонт... вопрос о развитии демократии с тем, чтобы открыть новым классам доступ к руководству государством, мы можем видеть сегодня в более ясном свете».

Далее П. Тольятти остановился на организационных проблемах партии, которым будет посвящена предстоящая общенациональная конференция ИКП, и отметил, что в этой области достигнуты значительные успехи.

«Если мы продвинулись вперед так, что можем приступить к решению новых проблем, то это произошло благодаря тому, что мы имели сильную, организованную, дисциплинированную, единую партию, умеющую думать, работать и бороться, — сказал в заключение П. Тольятти. — Всем, от самой маленькой секции до областной организации, сейчас нужно трудиться во имя того, чтобы наша партия стала еще более многочисленной, дисциплинированной и сильной. Это является залогом новых успехов».

КРАТКИЕ СООБЩЕНИЯ

● На нильской верфи «Говальдтверфт» заложено первое западногерманское судно с атомным двигателем водоизмещением 16.000 тонн. Расходы, связанные со строительством судна, составят около 50 млн. марок. Предполагается закончить строительство в 1967 году.

● Созданная Федерация Малайзия порвала дипломатические отношения с Индонезией.

При явном попустительстве полиции группа «сторонников малайского правительства» ворвалась на территорию посольства Индонезии в Куала-Лумпуре, сорвала индонезийский флаг, забросала посольство камнями и подожгла одно его крыло.

● Президент СФРЮ Иосип Броз Тито вылетел в Бразилию с государственным визитом. Президент Тито посетит также Чили, Боливию и Мексику.

● Пять человек убито, 50 ранено, 10.000 человек остались без крова — такова печальная статистика следов разрушений в результате сильного ливня, обрушившегося в прошлое воскресенье на Дели и его окрестности. Особенно пострадали сельские районы, прилегающие к индийской столице. Здесь полностью разрушены или затоплены сотни крестьянских жилищ, на большой площади уничтожен урожай.

Ливень, длившийся в течение 36 часов, причинил большой ущерб и соседнему с Дели штату Уттар Прадеш, а также Пенджабу и Раджастану.

● Промышленное производство в Соединенных Штатах в августе этого года сократилось. За указанный месяц, по данным федеральной резервной системы, индекс промышленного производства составил 125,6, что почти на один пункт ниже индекса промышленного производства за июль.

Падение индекса об'ясняется продолжающимся сокращением производства в металлургической, сталелитейной и автомобильной отраслях промышленности.

Новое об атеросклерозе

Возникновение и развитие атеросклероза — самой распространенной болезни — пока не ясно. Ученые говорят о патологии сосудов, кто отмечает изменения в плазме или, не давая достаточных об'яснений, утверждает, что причина заболевания в неправильном обмене веществ. Независимо от того, какой точки зрения придерживался каждый из исследователей, в одном медики были едины: при атеросклерозе повышена способность крови к свертыванию. Но так ли это?

Недавно в тбилисском Институте экспериментальной и клинической хирургии и гематологии Академии медицинских наук СССР профессор Мария Мачабели разработала весьма совершенную и легко осуществимую методику анализа крови на свертываемость. Пользуясь этой методикой, она обследовала группу больных, страдающих атеросклерозом. Выяснилось, что свертывающая способность крови повышена лишь у четвертой части больных. Несколько больше людей с пониженной свертываемостью, а у трети —она в норме.

При атеросклерозе на стенках сосудов появляются матово-желтые бляшки. Бляшки содержат в большом количестве жировые вещества —липоиды. В них постепенно образуется и поверху наслаивается избыток фибрина. При нормальном состоянии он лишь тонким слоем покрывает стенки сосудов.

Со временем липоиды и фибрин (до сих пор ученые не знали точно, что из них первично) образуют тромб, который задерживает или даже останавливает ток крови.

Как же возникает атеросклероз?

— Результаты исследований, — рассказала корреспонденту АПН Мария Мачабели,—показывают, что неправильный обмен веществ в организме ведет к отложению липоидов, богатых мукополисахаридами, которые вызывают торможение, а не повышение свертывания крови. Обилие антисвертывающих элементов нарушает кровоснабжение сосудистой стенки и вызывает внутристеночные кровоизлияния из капилляров, питающих крупные сосуды. Лишь после этого происходит микросвертывание крови и образование фибринозных наслоений.

В той части сосудов, где нет капилляров, усиленное отложение фибрина начинается после того, как больные стенки, насыщенные мукополисахаридами, пропитываются плазмой крови.

Человеческий организм не сразу поддается воздействию вредных веществ. Подобно хорошо настроенной саморегулирующей машине, он реагирует на любые отклонения от нормы. Однако с годами сопротивление организма ослабевает, и симптомы атеросклероза начинают проявляться все явственнее. Поэтому его называют болезнью пожилых, хоть и возникает он незаметно в тридцать, тридцать пять лет.

Новая концепция изменит, вероятно, и методы лечения атеросклероза. Мы пришли к выводу, что для лечения болезни при самом ее возникновении нужно применять средства, нейтрализующие антисвертывающую активность мукополисахаридов.

Такие средства есть—это толуидин синий и протамин-сульфат. Они предупредят кровоизлияния в стенках сосудов и насыщение их плазмой, а следовательно, предупредят возникновение фибрина. Как надо применять эти препараты—то ли внутривенно, то ли пропитывая ими сегменты больных сосудов—покажут дальнейшие исследования.

Я убеждена, что вскоре мы сможем не только успешно лечить, но и предупреждать атеросклероз.

Аркадий СИМОНЯН.

Тбилиси. (АПН).

Зам. редактора П. Д. **МИХАЙЛОВ**.

В КИНОТЕАТРАХ

КИНОТЕАТР им. ГОРЬКОГО. Большой зал. В 10-35, 12, 13-20, 14-50, 16-10, 17-40, 19, 20-30, 21-50 новый художественный фильм **«Мужчина в нашем доме»** I серия. На детском сеансе в 9 часов художественный фильм **«Болотная собака»**. Малый зал. На детских сеансах в 10 и 16-20 художественный фильм **«Красная сигнальная ракета»**; в 11-40, 13-40, 18, 19-50, 21-40 фильм **«Где одного алиби мало»**.

КИНОТЕАТР «ИСКРА» Большой зал. В 9-30 — **«Человек-амфибия»**. В 11-20, 13, 14-40, 16-30, 18-10, 20, 21-40 новый художественный фильм **«Два шага до ошибки»**. Малый зал. С 19 по 22 сентября в 10, 11-40 фильм **«Седьмое путешествие Синдбада»**; в 13-30, 15-20, 17-10, 19 (удлиненный), 21-10 фильм **«А если это любовь?»**.

КИНОТЕАТР «ОКТЯБРЬ». 19 сентября в 13-30—**«Черный прим»**; в 15-15, 17-15, 19-10, 21 час широкоэкранный фильм **«Шумный день»**. 20 сентября в 13-30 и 15-15 —**«Мой младший брат»**; в 17-15, 19-10, 21 час—**«Любовь в сентябре»**.

ДВОРЕЦ КУЛЬТУРЫ ЖЕЛЕЗНОДОРОЖНИКОВ. 19, 20 сентября в 17, 19, 21 час—**«Жених без диплома»**. 21—22 сентября в 15, 17, 19, 21 час широкоэкранный фильм **«Великолепная семерка»**.

КРАСНЫЙ УГОЛОК ЛОКОМОТИВНОГО ДЕПО. 19 сентября —**«Им покоряется небо»**; 21 сентября—**«После бала»**; 22 сентября—**«Рассказ нищего»**; начало в 18 и 20 часов.

КЛУБ ВОС. 19 сентября — **«Большие и маленькие»**, 20 сентября —**«Неприкасаемая»** I серия. 21 сентября—**«Неприкасаемая»** II серия. 22 сентября — **«И твоя любовь тоже...»**. Начало в 18 и 20 часов.

Для работы в городе Грязовце **учебный комбинат треста № 59 «Вологдопромстрой»** ОБ'ЯВЛЯЕТ НАБОР НА КУРСЫ по подготовке **каменщиков, штукатуров** и **маляров.**

Срок обучения — 4 месяца. За период обучения выплачивается стипендия. Иногородним предоставляется общежитие.

На учебу принимаются лица не моложе 18 лет.

За справками обращаться в учкомбинат (г. Вологда, Московская, 24-а) и в отдел кадров СУ № 203 (гор. Грязовец).

Слушайте СМОТРИТЕ

ЦЕНТРАЛЬНОЕ РАДИО ПЕРВАЯ ПРОГРАММА 20 СЕНТЯБРЯ

8.45—«Для тех, кто дома». 9.10 — Симфонические произведения русских композиторов. 9.30—В. Дадимов — «Белозерский дневник». Передача вторая. 11.10—«Песни студентов». 12.20—Концерт венгерских артистов. 13.10 — «Письма друзей». Трансляция из Ленинграда. 14.00—В республиках, краях и областях нашей Родины. 14.30—В странах социализма. 17.40—«Музыкальный календарь». 18.15—«Народный контроль в действии». 18.30—Концерт по заявкам тружеников сельского хозяйства. 18.50—Ежедневное радиоинтервью. 19.00 — Радиоклуб «Радуга». 20.00—Последние известия. Репортаж дня. 20.05—«В полях страны». 20.20—Трансляция из Киева. 21.00—«День нашей планеты». Международное радиообозрение. 23.00 — Спортивный дневник.

МЕСТНЫЕ ПЕРЕДАЧИ 20 СЕНТЯБРЯ

6.15—6.30—По страницам областных газет. 7.10—7.25—Передача «Отвечаем на ваши вопросы». 17—17.30 — Концерт.

УКВ-ПЕРЕДАЧИ 20 СЕНТЯБРЯ

15.02—«Необыкновенные приключения почтового ящика». 15.30 — Поет Жермена Гейне-Вагнер. 16.00—Молодые артисты балета Большого театра СССР. 17.00 — Областные передачи. 18.00—Инструментальная музыка. 18.30 — Передачи общественной радиоредакции Вологодского производственного управления. 19.00 — Литературная передача. 20.00—О... Пуччини «Богема». 22.00 — Конц... «Добрый вечер».

ЦЕНТРАЛЬНОЕ ТЕЛЕВИДЕНИЕ ПЕРВАЯ ПРОГРАММА 20 СЕНТЯБРЯ

12.00—«На просторах Родины». ...норепортаж. 12.20—«За страницами учебника». Кинофильмы на английском языке. «Торт из мороженого» «Бобби—чемпион». 17.10—Программа передач. 17.15—Телевизионные новости. 17.30—Для младших школьников. «Тайны подводного мира». 17... —Для школьников. «Память пионерских дел». Репортаж из Московского Дворца пионеров и школьников. 18... —«Светлячок». Мультипликационный журнал. 18.30—«Возрожденные сокровища». О международном конгрессе реставраторов. Передача из Ленинграда. 19.00—Художественный фильм «Улицы помнят». 20.30—«Рассказ о героизме». Выступление писателя С. С. Смирнова. 21.00 — Камерный концерт из произведений русских композиторов. 21.30—Телевизионные новости. 21.50—Концерт по заявкам

Продолжается подписка

на 1964 год

НА ЗАРУБЕЖНЫЕ ГАЗЕТЫ И ЖУРНАЛЫ

Подписку можно оформить в районных узлах и отделениях связи, а также у общественных распространителей печати.

ВНИМАНИЮ ЛЕЧАЩИХ ВРАЧЕЙ И НАСЕЛЕНИЯ!

В аптеках города Вологды и области в достаточном количестве **имеется** препарат «ПОЛИМИКСИН», который применяется при гнойных процессах: вяло заживающих ранах, абсцессах, карбункулах, фурункулах, пиодермитах, гнойных отитах, гангренозно-гнилостных язвах. Применяется местно. Побочных явлений не наблюдается.

Требуйте в аптеках препарат «Полимиксин».

АПТЕКОУПРАВЛЕНИЕ.

АДРЕС РЕДАКЦИИ: г. Вологда, ул. Урицкого д. 2. ТЕЛЕФОНЫ: зам. редактора по промышленности — 14-67, зам. редактора по сельскому хозяйству — 15-56, отв. секретарь — 14-65, секретариат — 5-81. ОТДЕЛЫ: идеологический — 14-66, сельскохозяйственного производства и партийной работы — 3-28, промышленного производства и партийной работы — 3-45, советского строительства и быта — 1-32, писем трудящихся и работы с рабселькорами—23, информации—14-68, издательство, бухгалтерия и прием об'явлений — 3...

Вологодская областная типография Зак. 3530