ХЛЕБОРОБЫ УСТЮЖНЫ ВЫПОЛНИЛИ ОБЯЗАТЕЛЬСТВО

Государству продано 187,6 тысячи пудов хлеба, из них 63 тысячи пудов сверх плана

ГОД ИЗДАНИЯ 47-й

ПРОЛЕТАРИИ ВСЕХ СТРАН, СОЕДИНЯЙТЕСЬ!

КРАСНЫЙ СЕВЕР

ОРГАН ВОЛОГОДСКОГО ОБЛАСТНОГО И ГОРОДСКОГО КОМИТЕТОВ КОММУНИСТИЧЕСКОЙ ПАРТИИ СОВЕТСКОГО СОЮЗА, ОБЛАСТНОГО И ГОРОДСКОГО СОВЕТОВ ДЕПУТАТОВ ТРУДЯЩИХСЯ

№ 220 (13803) | Вторник, 17 сентября 1963 года | Цена 2 коп.

С победой, товарищи!

УСТЮЖЕНСКОМУ ПАРТИЙНОМУ КОМИТЕТУ, ПРОИЗВОДСТВЕННОМУ КОЛХОЗНО-СОВХОЗНОМУ УПРАВЛЕНИЮ И РАЙИСПОЛКОМУ, КОЛХОЗНИКАМ И КОЛХОЗНИЦАМ, РАБОЧИМ И РАБОТНИЦАМ СОВХОЗА, МЕХАНИЗАТОРАМ, РУКОВОДИТЕЛЯМ И СПЕЦИАЛИСТАМ СЕЛЬСКОГО ХОЗЯЙСТВА

Областной комитет КПСС и облисполком с большим удовлетворением отмечают, что труженики сельского хозяйства Устюженского производственного управления, включившись во всенародное соревнование, добились замечательных успехов—закончили уборку зерновых культур и выполнили социалистические обязательства по продаже хлеба государству. Колхозы и совхоз засыпали в закрома Родины 187,6 тысячи пудов зерна. Сверх плана продано более 63 тысяч пудов хлеба.

Выполнение взятых обязательств явилось результатом самоотверженного труда всех колхозников и колхозниц, механизаторов, большой организаторской работы производственного управления, правлений колхозов, партийных, советских, комсомольских и профсоюзных организаций. Высокую сознательность и патриотический долг в выполнении обязательств проявили правления, партийные организации и все труженики колхозов «Авангард», «Большевик», имени 13-й годовщины Октября, «Светлый путь», «Аврора» и «Вперед к коммунизму».

Областной комитет КПСС и облисполком поздравляют колхозников и колхозниц, рабочих и работниц совхоза, специалистов сельского хозяйства, работников производственного управления, партийных, советских, комсомольских и профсоюзных организаций, всех трудящихся Устюженского производственного управления с достигнутой трудовой победой и выражают уверенность, что труженики села с еще большей энергией будут трудиться на полях и фермах, приложат усилия по дополнительной заготовке кормов, хорошо подготовятся к зимовке скота, своевременно завершат все полевые работы и добьются новых успехов в увеличении производства и продажи государству сельскохозяйственных продуктов.

ОБКОМ КПСС **ОБЛИСПОЛКОМ**

Обкому КПСС и облисполкому

Докладываем вам, что труженики полей Устюженского производственного управления выполнили социалистическое обязательство по продаже хлеба государству. Сверх плана продано 63 тысячи пудов зерна нового урожая.

Е. ШУМАРИН, секретарь парткома. **Н. СМИРНОВ,** начальник управления.

Председателю колхоза имени Пушкина Никольского производственного управления тов. П. В. КАРАЧЕВУ.

Секретарю парткома тов. М. А. КУДРИНСКОМУ.
Всем колхозникам и колхозницам, механизаторам, бригадирам и специалистам.

Областной комитет КПСС и облисполком горячо поздравляют всех колхозников и колхозниц, механизаторов, бригадиров и специалистов колхоза имени Пушкина с большой трудовой победой—получением высокого урожая и досрочным выполнением принятых социалистических обязательств по продаже зерна государству. Колхоз продал 33122 пуда хлеба. Такого количества хлеба не продало ни одно другое хозяйство области.

Обком КПСС и облисполком выражают твердую уверенность, что правление и партийная организация колхоза, все колхозники и колхозницы, механизаторы, бригадиры и специалисты приложат все силы к тому, чтобы успешно завершить уборку урожая, засыпать семенные и продовольственные фонды, и будут вести продажу хлеба государству сверх обязательства, а также обеспечат досрочное выполнение обязательств по продаже государству льнотресты, картофеля и продуктов животноводства.

ОБКОМ КПСС **ОБЛИСПОЛКОМ**

Обкому КПСС и облисполкому

Сообщаем вам, что труженики колхоза имени Пушкина Никольского производственного управления засыпали в закрома Родины 33122 пуда зерна, выполнили свое социалистическое обязательство и продали сверх плана 15250 пудов зерна.

П. КАРАЧЕВ, председатель колхоза. **М. КУДРИНСКИЙ,** секретарь партийной организации.

ДНЕВНИК ХЛЕБОЗАГОТОВОК

Поступило хлеба в закрома Родины на 15 сентября

Управления	Процент выполнения обязательства	Процент выполнения пятидневного задания	Управления	Процент выполнения обязательства	Процент выполнения пятидневного задания
Устюженское	100,0	91,6	**Сокольское**	63,0	33,3
Бабаевское	87,3	151,0	Грязовецкое	28,8	4,6
К.-Городецкое	84,5	100,0	в т. ч. Грязовецкий район	34,0	5,5
Никольское	66,9	82,2	Междуреченский район	15,3	1,3
В.-Устюгское	61,4	61,6	**Вытегорское**	62,2	104,0
Харовское	68,2	99,9	Кирилловское	59,4	58,7
Вожегодское	61,0	52,1	Белозерское	57,4	49,9
в т. ч. Верховажский район	66,5	73,4	**Череповецкое**	58,3	30,5
Вожегодский район	55,4	26,6	Вологодское	55,3	47,4
			Тарногское	56,8	69,6
			Тотемское	41,7	15,7

В ОБКОМЕ КПСС

Зяблевая вспашка—важное условие повышения урожайности

В колхозах и совхозах нашей области недопустимо медленно ведется вспашка зяби. На 10 сентября в колхозах и совхозах области вспахано зяби 13 тыс. гектаров, что составляет всего лишь 6 процентов к плану. Особенно неудовлетворительно организована вспашка зяби в колхозах и совхозах Белозерского, Велико-Устюгского, Вожегодского, Грязовецкого, Кич.-Городецкого, Тотемского и Харовского производственных управлений.

Некоторые руководители производственных управлений, колхозов и совхозов не уделяют внимания уборке соломы с полей, не учитывают того, что несвоевременное выполнение этой работы сдерживает проведение вспашки зяби и может привести к порче и большим потерям соломы, как корма для скота. В ряде хозяйств тросовые и навесные волокуши, копновозы и стогометатели на уборке соломы не используются. Во многих колхозах и совхозах допускают серьезные недостатки в организации работы тракторов на вспашке зяби, имеют место их простои по техническим причинам, не везде организована двухсменная работа; в ряде случаев районные об'единения и отделения «Сельхозтехника» слабо оказывают помощь колхозам и совхозам в своевременном проведении технического обслуживания машинно-тракторного парка.

Со стороны специалистов производственных управлений, колхозов и совхозов недостаточно осуществляется контроль за качеством зяби, вспашка полей производится в одном направлении в течение ряда лет, на полях образуется много свальных и раз'емных борозд, зябь пашется мелко, с огрехами, плохо заделываются концы участков. В ряде хозяйств не разработаны меры материального поощрения механизаторов за хорошее качество вспашки зяби в ранние сроки, не развернуто социалистическое соревнование среди механизаторов за выполнение и перевыполнение норм выработки.

Бюро обкома КПСС обязало областное управление производства и заготовок, областное об'единение «Сельхозтехника», сельские парткомы, производственные управления, руководителей колхозов и совхозов принять все необходимые меры к тому, чтобы обеспечить выполнение установленного графика вспашки зяби в каждом колхозе и совхозе. Обратило особое внимание на своевременное освобождение полей от соломы, на высокопроизводительное использование на вспашке зяби всех гусеничных и наиболее мощных колесных тракторов, их бесперебойное техническое обслуживание, укомплектование тракторных бригад трактористами для двухсменной работы, чтобы каждый тракторист выполнял сменные нормы выработки.

Сельским парткомам, производственным управлениям, директорам совхозов и председателям колхозов, секретарям партийных организаций предложено разработать и широко применять в колхозах и совхозах меры материального поощрения механизаторов и бригадиров полеводческих и комплексных бригад за своевременное и качественное проведение вспашки зяби, развернуть соревнование хозяйств, бригад, отделений и механизаторов за успешное выполнение в ранние сроки заданий по вспашке зяби, обеспечить гласность соревнования и распространение приемов и методов передовых механизаторов.

Областное управление производства и заготовок сельхозпродуктов, сельские парткомы, производственные управления, руководители и специалисты колхозов и совхозов обязаны усилить контроль за качеством вспашки зяби—выравненность полей, глубокую вспашку под пропашные культуры. К контролю за качеством вспашки зяби шире привлекать лучших колхозников, строго наказывать бракоделов, допускающих нарушения установленных агротехнических правил.

Бюро обкома КПСС обратило внимание сельских партийных комитетов, производственных управлений, руководителей и специалистов колхозов и совхозов на то, что своевременная качественная вспашка зяби является важнейшим условием повышения урожайности сельскохозяйственных культур, направлена на увеличение производства и заготовок зерна и других продуктов сельского хозяйства и будет способствовать решению задачи по под'ему экономики отстающих колхозов и совхозов. Партийные комитеты и производственные управления должны практически помочь отстающим хозяйствам организованно провести вспашку зяби, вовремя завершить все сельскохозяйственные работы и тем самым заложить основу для под'ема их экономики в будущем году.

Соревнование производственных управлений на 15 сентября 1963 года

(в процентах к плану)

Управления	Сжато озимых и яровых зерновых и бобовых	Вытереблено льна	Обмолочено льна	Расостлано льна	Выкопано картофеля	Вспахано зяби
Устюженское	100	100,0	99	86	10	12
Бабаевское	83	99,1	86	75	9	11
Кирилловское	93	98,0	98	95	50	13
Вытегорское	91	100,0	52	58	27	7
Белозерское	89	100,0	99	95	19	9
В.-Устюгское	92	99,3	76	61	35	6
Никольское	89	99,7	84	67	6	10
К.-Городецкое	78	99,1	88	75	2	5
Сокольское	91	99,8	94	89	44	14
Грязовецкое	80	98,0	84	59	29	7
Череповецкое	88	99,8	94	81	26	20
Вологодское	80	97,0	82	61	50	10
Харовское	84	99,2	81	66	8	9
Вожегодское	70	100,0	87	80	14	7
Тотемское	81	99,0	93	87	13	9
Тарногское	74	100,0	86	71	4	11

Товарищу Калнберзину Яну Эдуардовичу

Центральный Комитет КПСС, Президиум Верховного Совета СССР и Совет Министров Союза ССР сердечно поздравляют Вас, видного деятеля Коммунистической партии и Советского государства, в день Вашего семидесятилетия.

Желаем Вам, Ян Эдуардович, долгих лет жизни, доброго здоровья и больших успехов в дальнейшей работе.

ЦЕНТРАЛЬНЫЙ КОМИТЕТ КОММУНИСТИЧЕСКОЙ ПАРТИИ СОВЕТСКОГО СОЮЗА **ПРЕЗИДИУМ ВЕРХОВНОГО СОВЕТА СССР** **СОВЕТ МИНИСТРОВ СОЮЗА ССР**

УКАЗ ПРЕЗИДИУМА ВЕРХОВНОГО СОВЕТА СССР

О присвоении тов. Калнберзину Я. Э. звания Героя Социалистического Труда

За большие заслуги перед Коммунистической партией и Советским государством и в связи с семидесятилетием со дня рождения присвоить председателю Президиума Верховного Совета Латвийской ССР тов. **Калнберзину** Яну Эдуардовичу звание **Героя Социалистического Труда** с вручением ему ордена **Ленина** и золотой медали **«Серп и Молот»**.

Председатель Президиума Верховного Совета СССР **Л. БРЕЖНЕВ.**

Секретарь Президиума Верховного Совета СССР **М. ГЕОРГАДЗЕ.**

Москва, Кремль.
16 сентября 1963 г.

Н. С. ХРУЩЕВ В ВОЛГОГРАДСКОЙ ОБЛАСТИ

ВОЛГОГРАД, 16 сентября. (Спецкорр. ТАСС). Сегодня самолетом в Волгоградскую область прибыл Первый секретарь ЦК КПСС, Председатель Совета Министров СССР товарищ Н. С. Хрущев.

На аэродроме товарища Н. С. Хрущева встретили первые секретари Волгоградских обкомов партии: сельского—А. М. Школьников, промышленного—К. К. Чередниченко, председатели облисполкомов—Л. С. Куличенко и Н. И. Чмутов, председатель Нижне-Волжского совнархоза И. Ф. Синицын и другие руководящие работники области.

С аэродрома товарищ Н. С. Хрущев направился на поля совхоза «Волго-Дон». Товарищ Н. С. Хрущев осмотрел овощные плантации, посевы кукурузы, беседовал с рабочими, звеньевыми, специалистами совхоза.

Во второй половине дня Н. С. Хрущев беседовал в городе Волгограде со специалистами водного хозяйства, работниками проектных организаций по проблемам орошаемого земледелия в Поволжье.

Механизированная уборка соломы в колхозе „Завет“

ИЗУЧАЙ, ПРИМЕНЯЙ — В помощь механизатору и полеводу. Опыт, советы, консультации

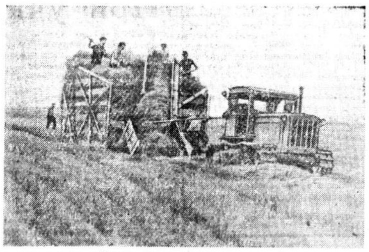

Освобождение полей от соломы и половы вслед за комбайновой уборкой является одним из показателей культуры земледелия. Несвоевременная уборка соломы задерживает проведение вспашки зяби и лишает хозяйства больших возможностей по дополнительному накоплению кормов и подстилки для увеличения навоза.

В текущем году колхозы и совхозы области приобрели немало волокуш, копновозов, стогометателей и других машин. Однако эти машины далеко не везде имеются и применяются. Кроме того, широкое применение волокуш и стогометателей на уборке соломы из куч после комбайна еще сдерживается тем, что в соломе яровых культур имеется много зеленых сорняков. Наличие сорной растительности сдерживает сушку соломы. Скирдование же массы с примесью сорняков вызывает неизбежное самосогревание и порчу ее.

ПО НОВОЙ ТЕХНОЛОГИИ

Механизаторы колхоза «Завет» Грязовецкого производственного управления под руководством председателя правления Т. Г. Надсадного учли недостатки и решили улучшить технологию. Они убирают солому не из куч, а из валков. Для получения валка сняли с комбайна соломокопнитель и оставили только скатную решетку, поставленную с уклоном. На сушке валков успешно применяются боковые тракторные грабли. С их помощью из трех валков образуется один. При перемещении и переворачивании валка боковыми граблями сорная растительность в соломе быстро подсыхает. А сухую солому можно скирдовать и в большие скирды, до 2,5—3 тонн каждая.

На подборе и погрузке сухой соломы с большим успехом используется переоборудованная косилка «Е-0,62». Переоборудование несложно. Сняли с косилки мотовило с приводом, а также режущий аппарат и пальцевый брус. Основными рабочими органами стали подборщик и транспортер-погрузчик.

К косилке изготовили сани-скирдообразователь. Длина саней семь, ширина — 3,5 метра. Основание сделано из двух бревен диаметром 25 сантиметров, полозья в передней части скреплены деревянной балкой на стальных болтах с резьбой. Дно саней сделано из полуторадюймовых труб, прикрепленных к поперечной балке основания болтами через каждые 20 сантиметров. Трубы эти по длине больше саней на 20—30 сантиметров.

Сани имеют трехметровые борта, изготовленные из обитых досками стояков-брусьев размером 180 × 70 сантиметров. Передний и боковые борта решетчатые, неподвижные. Для большей устойчивости их соединили перекрестно.

Средняя часть боковых бортов выполнена выше их краев на один метр. Задний борт, состоящий из трех балок, сделан на петлях, с крючковыми запорами. Чтобы сохранить задний борт от поломок при перемещении саней с соломой по полю, перед задними стояками ложится поперечная балка. Один конец балки крепится к полозу цепью. Назначение этого бруса заключается в том, чтобы задерживать солому на скирдовозе при движении агрегата по полю.

КАК СКИРДУЕТСЯ СОЛОМА

Агрегат, состоящий из трактора «ДТ-54», косилки «Е-0,62» и скирдообразователя, двигается вдоль рядков. Подборщик подбирает, а транспортер косилки грузит солому в сани-скирдообразователь до тех пор, пока они не будут заполнены до отказа.

Агрегат обслуживают пять человек: тракторист, машинист косилки и три колхозника — укладчики соломы.

Как только укладка скирды закончена, агрегат двигается на конец поля или непосредственно к ферме. Там агрегат останавливается. Задний борт саней скирдообразователя открывается, а с помощью ломика вынимается задний брус. После этого трактор двигается вперед с косилкой и санями-скирдообразователем, а сформированная скирда остается на месте.

В процессе работы механизаторы увеличили производительность подборщика за счет постановки дополнительных семи-восьми гребенок или планок от наклонного транспортера комбайна «С-4». А чтобы избежать потерь соломы, поставили вдоль транспортера на 15 сантиметров выше бортов пружинистую проволоку. Это приспособление не позволяет падать соломе при проходе по транспортеру, качество работы косилки-подборщика улучшается.

ЭКОНОМНО И ВЫГОДНО

При ручном стоговании соломы затраты на одну тонну в колхозе составляли два рубля пять копеек, а с внедрением новой технологии они снизились до одного рубля 15 копеек. За один день агрегат скирдует 10—12 скирд весом 2,5—3 тонны каждая.

На сегодня в колхозе оборудовано не один, а три таких агрегата. **За девять дней заскирдована солома с площади 328 гектаров.** Каждый агрегат ежедневно высвобождает более 50 человек. Благодаря применению комплексной механизации устранен разрыв между комбайновой уборкой и скирдованием соломы, что позволило колхозу наравне с другими работами развернуть под'ем ранней зяби.

Новая технология уборки соломы экономична и выгодна. Стоимость косилки и саней уже давно окупилась. **Механизаторы заскирдовали более 450 тонн грубого корма.**

Благодаря такому простому приспособлению колхозники полностью механизировали и уборку сена.

На снимке: скирда на санях.

С. МАКАРОВ, И. ШЕВЕЛЕВ, инженеры.

Быть боевыми организаторами

Сегодня открывается VIII областная межсоюзная конференция профессиональных союзов. Она обсудит отчет областного совета, определит его главные задачи, изберет новый состав руководящих органов и делегатов на XIII с'езд профсоюзов СССР.

За последние годы неизмеримо возросла роль профсоюзов. Нет таких вопросов хозяйствования, воспитания людей, организации их отдыха, в решении которых не принимали бы активное участие профсоюзные организации. «Главным в деятельности профсоюзов на современном этапе, — говорил товарищ Н. С. Хрущев на XXII с'езде КПСС,—должна быть борьба за осуществление программы коммунистического строительства. Забота о человеке-труженике — высокий долг и обязанность профсоюзных организаций».

Профсоюзы — наиболее массовые организации трудящихся. В нашей области они об'единяют 397600 человек. Первичные профсоюзные организации созданы на всех предприятиях, стройках, в каждом совхозе, учреждении, учебном заведении. Это огромная сила, которая является надежным помощником партии в решении народнохозяйственных задач.

За полтора года, прошедшие после VII межсоюзной конференции, профсоюзные организации нашей области многое сделали для мобилизации рабочих, инженеров и техников на успешное выполнение заданий семилетнего плана. Они стали активнее участвовать в планировании производства, энергичнее бороться за повышение производительности труда, за лучшее использование резервов, конкретнее руководить социалистическим соревнованием.

Это сказалось на результатах. В 1962 году промышленность области дала сверхплановой продукции на восемь миллионов рублей. Полностью освоены ассигнования на промышленное строительство. Увеличены производство и сдача государству молока и мяса совхозами области.

В текущем году основные отрасли промышленности—лесозаготовительная, металлургическая, текстильная и целлюлозно-бумажная работают на более высоком уровне. Многотысячный коллектив строителей Череповецкого металлургического завода за успехи в сооружении крупнейшего предприятия награжден высшей правительственной наградой — орденом Ленина.

По итогам первого полугодия 1963 года череповецкие металлурги завоевали переходящее Красное знамя Совета Министров РСФСР и ВЦСПС. Такую же награду по итогам второго квартала получили череповецкие строители. Награждены знаменами Ольховский леспромхоз, Череповецкий хлебокомбинат, строительно-монтажное управление № 201 треста «Вологдопромстрой», коллективы ряда других предприятий.

Более организованно идут сельскохозяйственные работы в совхозах области.

Профсоюзные организации призваны быть душой социалистического соревнования, и прежде всего замечательного движения за коммунистический труд. Отрадно, что ряды его участников с каждым днем растут. На предприятиях, стройках, в транспортных организациях и совхозах в движение за коммунистический труд включились 137 тысяч человек. Свыше 22 тысячам рабочих, инженеров и техников уже присвоено высокое звание. Ширится патриотическое движение среди работников торговли, медицинских учреждений, школ и других учебных заведений.

Как плодотворно влияет движение за коммунистический труд на все стороны жизни и деятельности коллектива, наглядно показывает пример доменного цеха Череповецкого металлургического завода — коллектива коммунистического труда. За годы соревнования за высокое звание он добился лучшего в стране коэффициента использования полезного об'ема доменных печей, дал сверх плана десятки тысяч тонн чугуна. И это не случайно. Здесь каждый инженер, техник, рабочий систематически повышает технические знания, работают школы передового опыта. Общественные организации цеха постоянно развивают творческую мысль доменщиков.

Однако далеко не все фабрично-заводские и местные комитеты профсоюзов выступают боевыми организаторами и воспитателями масс. Указание июньского Пленума ЦК КПСС о том, что идейно-воспитательную работу профсоюзов необходимо строить в неразрывной связи с борьбой за выполнение народнохозяйственных планов, за повышение производительности труда, с конкретными условиями производства и жизни рабочих и служащих, выполняют не все комитеты профсоюзов.

Об этом свидетельствуют факты. 56 промышленных предприятий области в первом полугодии не справились с планами выпуска валовой продукции. Строители допустили отставание на сооружении ряда важных промышленных об'ектов. Коллективы стеклозаводов, Вологодского кирпичного завода, промышленных предприятий треста «Череповецметаллургстрой» и ряд других не уложились в плановые затраты на рубль товарной продукции.

Не все предприятия работают рентабельно. Качество выпускаемой продукции не всегда высокое.

Все эти и другие недостатки об'ясняются низким уровнем организаторской работы ряда профсоюзных организаций, оторванностью культурно-воспитательной работы от практических задач коллективов.

Межсоюзная конференция проходит в период, когда на предприятиях, стройках, в колхозах и совхозах все шире развертывается соревнование за достойную встречу 46-й годовщины Октября. Трудящиеся области полны решимости досрочно выполнить задания пятого года семилетки, добиться новых успехов в развитии сельскохозяйственного производства. Надо, чтобы все профсоюзные комитеты и организации повышали свою организаторскую роль, на деле были боевыми воспитателями и организаторами масс.

ШКОЛА УПРАВЛЕНИЯ ХОЗЯЙСТВОВАНИЯ КОММУНИЗМА

В период развернутого строительства коммунизма повышается роль общественных организаций. Особенно возрастает значение ПРОФЕССИОНАЛЬНЫХ СОЮЗОВ как школы управления, школы хозяйствования, школы коммунизма. Партия будет содействовать тому, чтобы профсоюзы усиливали свою деятельность по руководству хозяйством, превращая постоянные производственные совещания во все более действенные органы, способствующие улучшению работы предприятий и контроля за производством.

ИЗ ПРОГРАММЫ КПСС.

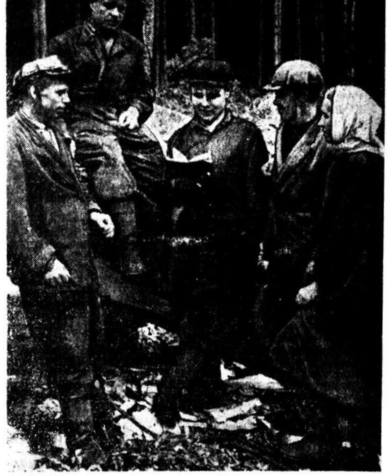

МАЛАЯ комплексная бригада Алексея Будилова — одна из лучших в Митинском леспромхозе. Она является инициатором внедрения новой технологии, позволившей организовать трелевку леса без разворота с возом на погрузочной площадке.

В пятом году семилетки бригада каждый месяц заготовляет и отгружает по 1300—1600 кубометров древесины.

На снимке (слева направо): вальщик Л. А. Глебов, обрубщик сучьев В. В. Костяшин, бригадир А. Ю. Будилов, вальщик М. И. Власов и обрубщица сучьев А. М. Блинова.

Фото Е. Пакулева.

ВО ГЛАВЕ СОРЕВНОВАНИЯ

Профсоюзные организации призваны, как это подчеркнул июньский Пленум ЦК КПСС, воспитывать у каждого советского человека любовь и уважение к общественно полезному труду. Рабочий комитет Тотемского леспромхоза совместно с цеховыми комитетами добиваются, чтобы профсоюзная организация на деле стала подлинным организатором лесозаготовителей за под'ем производства, повышение производительности труда, снижение себестоимости продукции. Это достигается через социалистическое соревнование.

В леспромхозе в 1959 году участвовало в соревновании за коммунистический труд 22 комплексных бригады, или 154 человека. Сейчас за почетное звание борются Камчугский и Матвеевский лесопункты, восемь мастерских участков, механический цех, лесничество, 108 комплексных бригад. В соревновании участвуют 1187 человек. Тридцать комплексных бригад и 95 человек носят почетное звание коллектива и ударника коммунистического труда.

В соревновании лесозаготовители добиваются замечательных результатов. Так, передовые бригады коммунистического труда нижнего склада Пятовского лесопункта А. И. Федотовского и А. Ф. Силинского выполнили в октябре прошлого года семилетнее задание. Они приняли обязательства сделать второй семилетний план, то есть раскряжевать и заштабелевать по 250 тысяч кубометров древесины на бригаду. За четыре с половиной года эти бригады сделали по 155 тысяч кубометров.

Завершают выполнение семилетнего плана малые комплексные бригады коммунистического труда В. А. Горохова и Н. С. Двойнишникова. По два семилетних задания выполнят ударники коммунистического труда мотористы мотовозов И. В. Климов и И. К. Двойнишников. 18 тысяч кубометров сверх семилетнего задания вывезет на автомашине шофер ударник коммунистического труда А. А. Котов.

Досрочно выполнить семилетний план решили коллективы Пятовского и Матвеевского лесопунктов.

Большую роль в поднятии производительности труда имеет соревнование бригад-тысячниц. В первом квартале мы имели до 75 процентов малых комплексных бригад, которые отгружали по тысяче и более кубометров древесины за месяц.

Высокие обязательства приняты и на этот год. Так, коллектив Пятовского лесопункта обязался к 7 ноября выполнить годовой план на 95 процентов. Бригады коммунистического труда решили отгрузить по 12 тысяч кубометров леса.

В леспромхозе организовано соревнование среди механизаторов — трактористов, шоферов, мотористов мотовозов за лучшее использование техники, за увеличение межремонтных сроков службы машин. Инициатором соревнования явился тракторист бригады коммунистического труда В. Д. Калинин. Он отработал на тракторе «ТДТ-60» без капитального ремонта 7218 часов и стрелевал за этот период более 34 тысяч кубометров леса. Его последователь А. А. Шихов отработал восемь тысяч часов и стрелевал 40 тысяч кубометров. Сейчас в соревновании участвует 127 механизаторов.

С помощью актива рабочий комитет заботится о создании условий для выполнения принятых обязательств. После подведения итогов соревнования за квартал выпускаются бюллетени, ежемесячно присуждается переходящее Красное знамя рабочкома и леспромхоза передовому лесопункту, мастерскому участку, комплексной бригаде и бригаде нижнего склада. Переходящие красные вымпелы имеются в лесопунктах. Организованы Доски показателей, Доски почета, стенды на тему «За что борется леспромхоз (лесопункт) в 1963 году». Подводятся итоги соревнования и среди бригад коммунистического труда, победителю вручается переходящее Красное знамя. В каждой бригаде коммунистического труда и борющейся за это звание ведется дневник учета работы и проводимых бригадой мероприятий.

В леспромхозе заведена книга передовиков семилетки, в которую заносятся коллективы и рабочие, которые за год добиваются наивысшей производительности труда. Вопрос о присвоении почетного звания бригадам и отдельным рабочим обсуждается на общих собраниях рабочих. Учитывая их мнение, рабочий комитет, партийный и комсомольский комитеты присваивают почетные звания. Это событие отмечается в торжественной обстановке, бригадам и рабочим выдаются специальные дипломы и свидетельства. Делаются соответствующие записи в Книгу почета.

Профсоюзная организация совместно с администрацией поставила одной из главных задач привлечение рабочих к учебе в общеобразовательных школах и технических кружках. В прошлом учебном году 196 человек обучалось в вечерних школах рабочей молодежи, 22 человека—в институтах и техникумах. Подготовлено на курсах при лесопунктах 35 трактористов и 27 мотористов пил «Дружба». В новом учебном году за учебники возьмется еще больше работников.

В организации соревнования и использования резервов производства важным условием является передача опыта передовиков. Рабочий комитет совместно с администрацией организует поездки на передовые предприятия совнархоза, а также в соревнующийся с нами Бабушкинский леспромхоз. Проводятся слеты передовиков соревнования за коммунистический труд.

В нынешнем году обобщен опыт бригады Н. Я. Ходыкина, который перевел работу своего трактора на полторы смены и добился выработки до 80 кубометров. Его последователь В. А. Лепихин за июль стрелевал и отгрузил 1867 кубометров древесины. Сейчас по методу тов. Ходыкина работает шесть комплексных бригад.

Хорошо организована производственная пропаганда в клубах Михайловского, Камчугского и Пятовского лесопунктов. Проводятся вечера чествования передовиков семилетки, встречи со старыми производственниками. Выпускаются свето-звуковые газеты.

Наш леспромхоз является инициатором соревнования за досрочное выполнение плана 1963 года. Коллектив вывез 25 тысяч кубометров древесины сверх плана. Комплексная выработка составила около 350 кубометров леса на списочного рабочего. Есть все основания заявить, что обязательства будут выполнены.

И. ОСОВСКИЙ,
председатель рабочего комитета Тотемского леспромхоза.

Вооружаться знаниями

Профсоюзные организации призваны играть большую роль в решении задач хозяйственного и культурного строительства, в улучшении идеологической работы среди рабочих и служащих. Чтобы справиться с поставленными задачами, профсоюзному активу необходимо постоянно учиться. Нельзя обойтись без знаний экономики производства, основ нормирования и заработной платы, вопросов охраны труда и социального страхования, трудового законодательства, положения о правах ФЗМК.

Организация обучения профсоюзного актива лежит в основе работы каждого профсоюзного комитета. Советом профсоюзов и областными комитетами отраслевых профсоюзов в первом полугодии 1963 года обучено 23513 профсоюзных активистов. Межсоюзные семинары в районах области проведены с учетом специфики отраслевых профсоюзов и характера работы отдельных групп профсоюзного актива.

С февраля при областном совете профсоюзов работают постоянно действующие профсоюзные курсы, на которых прошли обучение уже 1400 человек. Это в основном председатели ФЗМК, цеховых комитетов, комиссий ФЗМК и постоянно действующих производственных совещаний промышленных предприятий области. Учебные планы по каждой группе составляются с учетом специфики отраслевых профсоюзов. Для ведения занятий утверждена лекторская группа в составе 124 человек. К чтению лекций и проведению практических занятий привлекаются ответственные работники областного совета профсоюзов, областных комитетов отраслевых профсоюзов, опытные профактивисты и специалисты по вопросам экономики производства.

В каждой учебной группе выделяется время для обмена опытом работы. Обмен опытом проводится непосредственно на предприятиях.

В четвертом квартале пройдут отчетно-выборные собрания в первичных профсоюзных организациях. К руководству ФЗМК и цеховыми комитетами придет огромная армия молодых активистов. Обучение их будет главной задачей областных комитетов отраслевых профсоюзов и постоянно действующих курсов. На всех семинарах с профсоюзным активом должен обязательно раскрываться во всей широте опыт работы лучших профсоюзных организаций.

Г. МОРОЗ,
директор профсоюзных курсов областного совета профсоюзов.
А. СУХАРЕВА,
заведующая учебной частью.

ВАЖНАЯ РОЛЬ

Механизация и автоматизация тяжелых и трудоемких работ, внедрение новой техники наряду с повышением производительности облегчает труд рабочего, делает его безопасным.

Бороться за улучшение условий труда на предприятиях — первейшая обязанность профсоюзов. Они осуществляют контроль за соблюдением законодательства по охране труда, за состоянием техники безопасности. С этой целью созданы комиссии по охране труда, а в каждой профгруппе избирается общественный инспектор.

На Сухонском целлюлозно-бумажном комбинате в комиссии насчитывается девятнадцать человек. Кроме того, семнадцать комиссий имеется при цеховых комитетах. Они проводят большую работу. За первое полугодие травматизм на производстве резко сократился. Нет ни одного случая с тяжелым исходом.

Основную роль в борьбе с травматизмом сыграло внедрение трехступенчатой системы контроля за соблюдением техники безопасности. А ведь сначала некоторые работники считали это ненужной затеей. Они убедились, что были неправы.

При трехступенчатой системе контроля повышается ответственность низового производственно-технического персонала цехов и участков, а также общественных инспекторов профгруппы. Нарушение правил техники безопасности обязательно обсуждается на цеховых собраниях, а то и на товарищеских судах.

В своей работе опираемся на общественность, с участием которой проведен смотр охраны труда в честь XIII с'езда профсоюзов. В ходе смотра выпускались бюллетень «Голос общественного инспектора» и «Крокодил».

Комиссии по охране труда пользуются авторитетом в рабочем коллективе.

Д. ПРОХОРОВ,
председатель комиссии по охране труда, старший общественный инспектор Сухонского целлюлозно-бумажного комбината.

При участии общественности

При об'единенном постройкоме треста «Череповецметаллургстрой» создана постоянно действующая комиссия по труду и заработной плате в составе пятнадцати человек. Работа проводится по плану, утвержденному постройкомом. Подобные комиссии созданы также при низовых профсоюзных организациях.

Комиссия при постройкоме рассмотрела ряд вопросов, в частности, — о правильности применения премиальных систем оплаты труда, состоянии организации труда в строительных организациях «Мартенстрой», «Коксохимстрой», «Фундаментстрой», «Аглострой» и ряде других. При проверке выявлены случаи плохой организации труда, внутрисменных простоев, несвоевременной выдачи и закрытия нарядов, в также использования квалифицированных рабочих на вспомогательных работах. После этого были разработаны мероприятия, направленные на ликвидацию недостатков.

Сейчас во всех строительных организациях треста проводится общественный смотр организации труда и заработной платы.

Всякое изменение норм выработки, временные расценки и нормы согласовываются с профсоюзными комитетами. Профсоюзная организация через комиссии по труду и заработной плате систематически следит за правильностью применения норм и расценок, за своевременной выдачей рабочих нарядов, правильностью тарификации рабочих и своевременной выдачей заработной платы. В управлении «Коксохиммонтаж» на тринадцать дней задержали выдачу зарплаты за апрель. Этот случай обсуждался на заседании об'единенного постройкома. Виновные в задержке заработной платы были строго наказаны.

В июле проведена проверка использования рабочего времени на базе механизации. Было выявлено грубое нарушение трудового законодательства. Механизаторы привлекались к сверхурочным работам без разрешения профсоюзной организации. На виновных наложены административные взыскания.

На стройке создано бюро нормирования на общественных началах, в которое входит 15 человек. Продолжается организация подобных бюро в стройуправлениях треста. Хорошо работает бюро на бетонно-растворном заводе, где председателем слесарь тов. Новожилов. За короткий срок проделана значительная работа. Бюро внесло предложение о пересмотре структуры эксплуатации оборудования по разгрузке цемента из вагонов и подачи его в цехи, которое принято администрацией завода. За полугодие количество рабочих уменьшилось на десять человек, а трудозатраты снизились на 14235 человеко-часов. Было внесено ряд других предложений, которые дали значительный экономический эффект.

Основные задачи, стоящие перед профсоюзными организациями и администрацией, — это организация комплексных строительных бригад, переход на оплату труда по укрупненным расценкам-калькуляциям и внедрение аккордной и аккордно-премиальной оплаты труда. Руководители треста совместно с об'единенным постройкомом разрабатывают положение о проведении конкурса между управлениями, о переходе на аккордную оплату труда.

Н. ПАСЫНКОВ,
председатель комиссии по труду и зарплате при об'единенном постройкоме треста «Череповецметаллургстрой».

ПЕРЕДОВОЙ ОПЫТ—ВСЕМ

Партия призывает профсоюзы быть организаторами соревнования за коммунистический труд, развивать активность рабочих и служащих, вовлекая их в борьбу за технический прогресс, за дальнейшее повышение производительности труда, перевыполнение планов и заданий.

На Вологодском льнокомбинате за коммунистический труд борется 87 бригад, 25 смен и цехов, в которых работает 4784 человека.

В результате широкого размаха соревнования за коммунистический труд льнокомбинат успешно справляется с выполнением плана по всем показателям.

Используя опыт Героя Социалистического Труда М. В. Куликовой в вопросах повышения роли помощника мастера, как организатора и воспитателя рабочих, помощники мастера льнокомбината составили творческие планы, предварительно обсудив их на рабочих собраниях. Сейчас по методу М. В. Куликовой работает 120 поммастеров из 148.

По опыту передовых предприятий Ленинградского совнархоза — заводов «Севкабель», «Красное знамя» и других — фабком утвердил мероприятия, направленные на повышение производительности труда молодых производственников, не выполняющих норму выработки. Забота цеховых комитетов о создании рабочим условий для выполнения обязательств, большая раз'яснительная и воспитательная работа способствовали тому, что число не выполняющих нормы выработки сократилось в два раза.

По примеру предприятий Белорусского совнархоза на льнокомбинате создано десять бюро общественного нормирования. По просьбе самих рабочих пересмотрено в сторону повышения 19 норм выработки.

Большое внимание уделяется передаче опыта новаторов. В нынешнем году для обмена опытом в Череповец ездил электромонтер тов. Сигов, в Кострому — мастер тов. Глинин. На Смоленском льнокомбинате побывали тт. Быстров, Тихомиров, Комарова.

Одной из наиболее массовых форм передачи передового опыта являются школы передовых методов труда. Они работают в чесальном, прядильном и ткацком производствах. Занятия посещают 160 человек. В чесальном производстве изучены, описаны и сфотографированы рабочие приемы по закладке трепаного льна в колодку и сортировке чесаного льна лучших льночесальщиц тт. Антуфьевой и Голубевой. Они сами обучали льночесальщиц передовым приемам труда. В результате увеличилась производительность, улучшилось качество выпускаемой продукции.

В прядильном производстве занятия в школе вела инструктор производственного обучения тов. Бурцева, а консультантом была мастер смены тов. Носкова. И вот результаты учебы. Работница тов. Баталова выполняла норму выработки на 98 процентов, а после учебы стала выполнять на 106 процентов. Тов. Сурикова выполняла сменное задание на 101 процент, после учебы стала выполнять на 103 процента. Таких примеров очень много.

По методу ленинградских предприятий в приготовительном цехе ткацкого производства проводился общественный смотр правильности выполнения рабочих приемов и организации труда в сменах. Смена мастера тов. Гарут выходила на два часа раньше, то есть в смену мастера тов. Кабаниной. Каждая работница проверяла свою сменщицу, как она организует свой труд, правильно ли выполняет рабочие приемы, экономит ли сырье, каково качество продукции и т. д. Одновременно проводилась проверка работников всех профессий—мастер проверял мастера, слесарь—слесаря, мотальщица—мотальщицу. В результате меньше стало угаров, уменьшился брак, повысилась производительность труда. Результаты смотра доведены до сведения всего коллектива приготовительного цеха.

В ткацком производстве разработан график проверки ткачих на правильность и скорость выполнения рабочих приемов. Наряду с проверкой проводится аттестация и определяется форма учебы работников.

Для повышения квалификации инженеров и техников на льнокомбинате работает университет технических знаний. Занятия и лекции проводят квалифицированные специалисты из Москвы, Костромского технологического института, а также из общества по распространению политических и научных знаний. Для теоретических занятий в прядильном производстве хорошо оформлен технический кабинет. В других производствах и отделах — чесальном, ткацком, ОГМ, ТЭЦ—имеются красные уголки для проведения занятий с рабочими.

Для распространения передового опыта лучших производственников, а также опыта родственных предприятий широко используется многотиражная газета «Вологодский текстильщик», которая систематически помещает соответствующие материалы.

Глубокое изучение и внедрение передового опыта — главная задача профсоюзных организаций.

Е. РЫЖКОВА,
зам. председателя фабкома Вологодского льнокомбината.

ЗА КОММУНИСТИЧЕСКИЙ ТРУД

Июньский Пленум ЦК КПСС поставил большие и ответственные задачи перед профсоюзными организациями в деле воспитания трудящихся. Материалы Пленума широко обсуждались в цехах Сокольского бумкомбината.

В ответ на решения Пленума бумажники еще шире развернули соревнование за досрочное выполнение годового плана и социалистических обязательств. Достигнуты хорошие результаты.

За восемь месяцев выработано сверх плана 1253 тонны бумаги, 1386 тонн целлюлозы, 1677 тонн древесной массы, 195 тысяч квадратных метров твердых волокнистых плит, более тридцати тысяч квадратных метров изоплит и 16 миллионов бумажных салфеток.

Этого удалось добиться путем улучшения рационализаторской работы и внедрения новой техники и передовой технологии.

Воспитывать трудящихся в труде профсоюзная организация считает своей первейшей задачей. Используется опыт коллектива Григишского бумкомбината Литовской ССР по организации соревнования за коммунистический труд. В организации соревнования стало меньше формализма, больше практических дел. Если раньше при подведении итогов работы цехов учитывались только производственные показатели, то теперь принимается во внимание, как в коллективе проводится воспитательная работа, где и как учатся работники, каково их участие в общественной работе, а также поведение в быту.

Сейчас все цехи и участки соревнуются за коммунистический труд. Свыше 60 процентов бумажников учатся. Раньше кружки художественной самодеятельности работали в трех цехах, теперь они созданы в девяти. В прошлом году было 580 членов спортивного общества, сейчас — 1076. Значительно возросло число членов добровольной народной дружины.

В прошлые годы слабо велась воспитательная работа в таком большом коллективе, как лесной отдел. В настоящее время профсоюзная организация совместно с партийной организацией и администрацией цеха улучшили воспитательную работу с людьми. Это не замедлило сказаться на делах цеха. Значительно повысилась производственная активность коллектива, в два раза сократилось число прогулов.

Цеховые комитеты профсоюза и фабком комбината более строго стали подходить к присвоению званий «Лучший по профессии». Если рабочий не учится и не участвует в общественной работе, значит не может быть и речи о присвоении ему этого высокого звания.

Профсоюз широко использует самые различные формы воспитания. Регулярно в цехах читаются лекции на различные темы. Во Дворце культуры проводятся кинолектории. Так, в июне—июле был проведен кинолекторий на тему «Навстречу 60-летию КПСС», сейчас проводится кинолекторий «Навстречу XIII с'езду профсоюзов». При Дворце культуры работает вечерний университет культуры с тремя факультетами. На комбинате регулярно проводятся зимние и летние спартакиады.

Большую работу по воспитанию трудящихся проводит культмассовая комиссия фабкома, которую возглавляет Б. А. Шуйский. Под руководством этой комиссии проведен смотр красных уголков. В ходе смотра было отремонтировано шесть красных уголков, обновлена наглядная агитация.

В январе — апреле был проведен смотр художественной самодеятельности. В результате число участников самодеятельности возросло со 150 человек до 450.

В июне был проведен общекомбинатовский фестиваль, в котором приняло участие свыше тысячи человек.

В настоящее время культмассовая комиссия принимает активное участие в смотре наглядной агитации.

Сейчас идет подготовка к новому учебному году. Всеми формами учебы будет охвачено свыше 2500 человек.

А. СУВОРОВ,
председатель фабкома Сокольского целлюлозно-бумажного комбината.

ПОМОГАЕМ МОЛОДЫМ

В «Положении о профгруппе» записано, что профсоюзный организатор совместно с мастером организует социалистическое соревнование рабочих смены за коммунистический труд, борется за повышение производительности труда, добивается создания всем рабочим условий для выполнения принятых обязательств. В таком направлении и строит свою работу наша профгруппа.

В смене работает 27 человек. Коллектив борется за почетное звание смены коммунистического труда. 20 рабочих приняли индивидуальные обязательства добиться звания ударника коммунистического труда. Шести из них это звание присвоено.

Совместно с мастером смены К. М. Бариновой мы ежемесячно подводим итоги соревнования. Отмечаем лучших людей и принимаем меры, чтобы подтянуть отстающих.

Получив задание, мастер доводит его до сведения всех рабочих. Совместно намечаем мероприятия, обеспечивающие успешное выполнение производственного задания.

На собраниях, как правило, мастер смены делает подробный анализ деятельности каждого рабочего за месяц. Учитываются не только производственные показатели, но и дисциплина, поведение в общественных местах, а также участие каждого в общественной работе. На собраниях определяются лучшие рабочие по профессиям—претенденты на получение переходящего вымпела. Одновременно намечаются кандидаты на присвоение звания ударника коммунистического труда. Таким образом, кандидатов на присвоение почетного звания выдвигает весь коллектив смены.

Внимательно следим за тем, чтобы в смене не было отстающих рабочих. Каждый случай невыполнения норм всесторонне изучаем и принимаем соответствующие меры.

Вот один из примеров. Из технического училища пришла в цех Н. Я. Кашурина. Она не справлялась с нормами выработки. Мне было поручено передать ей свой опыт. Сейчас она не только выполняет, но и перевыполняет задания, стала хорошим станочником.

Тов. В. Ганичева не только не выполняла норм, но и нарушала трудовую дисциплину. Мастер К. М. Баринова давала работнице индивидуальные задания, усилила контроль за их выполнением, вовлекла ее в общественную работу. Теперь тов. Ганичева хорошо работает, участвует в художественной самодеятельности завода, вышла в ряды передовиков. Индивидуальная помощь оказана многим молодым рабочим.

Наша смена в механическом цехе является одной из лучших по выполнению производственного плана.

В. ВЕДЕНЕЕВА,
профгрупорг смены механического цеха Вологодского станкозавода.

Рассказ о том, как коммунисты сельхозартели «Маяк» за один год вывели свое хозяйство из отстающих в передовые, о том, как они проводят массово-политическую работу среди населения, борются за резкое увеличение производства продуктов земледелия и животноводства.

Решения июньского Пленума ЦК КПСС — в жизнь

КЛЮЧ К СЕРДЦУ ЧЕЛОВЕКА

Из опыта партийной работы на селе

ЧЕТЫРЕ болота, пять «западней» и еще целый ряд разного рода препятствий, — такую характеристику дают шоферы дороге, ведущей из города Харовска в колхоз «Маяк». Проехать туда на автомашине можно лишь в жаркую летнюю пору. Или разве что по промерзшей колее, поздней осенью.

Пустораменье... Глухим углом считались здешние деревни. А колхоза — более слабого, чем здешний, не находилось во всем районе.

Но это было год назад. Теперь же совсем иное дело. Правда, дорога пока осталась такая же, как и раньше (ее райисполком только еще собирается приводить в порядок). Зато колхоз больше не считается отстающим. Более того, по продуктивности молочного скота он опередил даже такое известное среди тружеников деревень производственного управления хозяйство, как «Россия».

В правлении колхоза третий месяц подряд хранится переходящее Красное знамя парткома и производственного управления. Доярки «Маяка» за восемь месяцев надоили по 1821 килограмму молока от коровы — на 539 больше, чем за этот период прошлого года. А к середине сентября они получили от своего стада столько молока, сколько было получено за весь 1959 год — наиболее памятный животноводам, рекордный по надоям.

Только в августе прибавка, по сравнению с прошлым годом, составила 127 килограммов от коровы. На три с половиной месяца раньше срока выполнен годовой план продажи молока государству.

Животноводы полны решимости удержать первенство в соревновании. Так, в сентябре, например, намечено получить не менее чем по 300 килограммов молока от коровы.

Председатель правления Сергей Васильевич Гуляев называет цифры, которые характеризуют уровень средней продуктивности скота по годам (в килограммах от коровы). Вот они:

1953 год — 753
1959 год — 1900
1963 год (ожидаемый) — 2500

Последнюю цифру доярки назвали, пересматривая принятое в начале года обязательство. И назвали смело, без оговорок. Для достижения нового рубежа необходимые условия созданы.

Животноводство пошло в гору! Окреп колхоз и экономически. На его счету в государственном банке водятся немалые деньги. Их достаточно и на производственные расходы и на оплату труда. Каждый месяц 15 числа кассир разносит деньги по бригадам. А раз своевременно выдается заработок, то и производственная активность колхозников заметно возросла. Нынче весной Сергею Васильевичу и бригадирам не приходилось тратить время на то, чтобы уговаривать кого-то взяться пасти коров. Опытные пастухи сами шли в контору и говорили:

— Станете советоваться о том, кому доверить стадо, — меня не забудьте!

Не надо сейчас ходить по домам с нарядом: люди идут на работу сами.

В деревнях, которые приютились на высоких берегах красавицы Кубены, как и по всей стране, кипит полнокровная жизнь. В каждом доме — радио, свежие газеты и журналы.

Между тем не «по щучьему велению» свершилось это чудо. Колхоз за один год встал на ноги и «вышел в люди» в результате большого труда коммунистов — вожаков колхозного производства.

НА СНИМКАХ: 1. На току — ворох свеженамолоченных семян льна. «Будет чем сеять весной, не придется больше покупать!», — говорят колхозницы-льноводки, собирая семена в мешки. 2. Н. И. Москвин — и тракторист, и машинист зерносушилки «Кузбасс». И всюду у него дела идут хорошо.

Что было

РАНО загораются огни в домах доярок. В четвертом часу утра с фонарями в руках отправляются эти труженицы на фермы доить коров. Кроме доярок есть в деревнях и другие, кто рано встает. Взять хотя бы председателя: с рассветом он уже в бригадах.

Сергею Васильевичу мил пейзаж своего края. Здесь он родился, здесь вырос. Ему знаком каждый человек. С каждым он поговорит, каждого подбодрит, а это люди очень высоко ценят. К тому же колхозники видят: председатель не какой-то там временный постоялец, уезжать не собирается.

А ведь как было? Поживет иной руководитель год — и жалуется, что устал, слезно просит: отпустите в город.

Не было заметно и влияния партийной организации. Партийным бюро в колхозе до недавнего времени руководил человек, не связанный с сельскохозяйственным производством — работник кружевной артели. Один этот факт говорит о многом.

А люди здесь и правда замечательные. С такими людьми можно горы свернуть. Но получилось так, что общественное хозяйство пришло в упадок.

Особенно сказалось неудачное об'единение артели с соседним колхозом имени Кирова, которое было осуществлено в 1959 году. Во-первых, о соседстве. Это просто только сказать — соседи. Харовские деревни отделены от пустораменских двумя десятками километров непроходимых топей. И вот кому-то пришла идея «пристегнуть» 32 дальних деревни к колхозу, расположенному в пригороде. Об'единить-то об'единили, а кроме этого ничего не сделали. Правления не стало, вместо него — один «начальник производственного участка», человек без техники и средств... Колхозники перестали видеть руководителей, за свой труд ничего не получали. Многие уехали из колхоза.

Ошибка дорого обошлась и колхозу, и государству. Продуктивность скота резко упала, а об урожае и говорить было нечего — хлеба перестали сеять.

В 1961 году партком производственного управления, изучив положение, прислушался к голосу колхозников. В Пустораменье был создан свой колхоз, руководство приблизилось.

Первые шаги

ПАРТИЙНАЯ организация колхоза небольшая, в ней около тридцати коммунистов. Примечательно то, что все работают непосредственно на производстве, личным примером увлекают людей на самоотверженный труд.

Секретарем партбюро коммунисты избрали зоотехника Александра Васильевича Гудкова. Лучших, наиболее опытных земледельцев и животноводов поставили во главе комплексных бригад.

Отличительная черта новых руководителей — постоянное общение с народом, знание их нужд и запросов.

Правление и партбюро начали работу с внедрения внутрихозяйственного расчета. Взяли за правило каждый месяц проводить бригадные собрания колхозников. На собраниях подводятся итоги хозяйственной и финансовой деятельности бригад, об'являются результаты выполнения плановых фондов трудовых и денежных затрат.

Основная отрасль хозяйства — животноводство. Для его развития нужна прочная кормовая база. Поэтому в первый же год деятельности правление подняло колхозников на борьбу за увеличение запаса сочных и грубых кормов. Так на фермах была обеспечена сытая зимовка. Молока зимой взяли от стада намного больше, чем в прошлые годы, да и весной скот вышел на пастбище упитанный. А последнее не менее важно. Летом животным меньше потребовалось времени для того, чтобы, как говорят, «набрать тело», весь собранный ими корм пошел на молоко. Не случайно с первого же месяца пастбищного периода были обеспечены высокие надои и колхоз вышел на первое место среди хозяйств бывших двух районов.

Партбюро организовало выпуск «боевых листков» и «молний», посвященных работе животноводов. Почтальоны стали приносить в деревни пятидневные бюллетени с результатами работы ферм. Итоги месяца обсуждаются на общеколхозном совещании животноводов.

Лучше пошли дела и у полеводов. Нынче они вырастили хороший урожай озимых и яровых, а также льна. В складских помещениях оказалось тесно, пришлось занять под зерно дополнительные помещения.

— Впервые видим свое зерно, — говорят колхозники. — Ведь в прошлые годы его у нас почти совсем не было, семена — и те привозили с государственных складов.

Льноводы тоже поработали на совесть. Все уборочные работы они провели намного быстрее прошлогоднего, разделали вороха головок льна и засыпали в закрома столько семян, что их хватит и на продажу государству.

Как и в прошлом году, правление и партбюро ставят одной из своих главных задач заготовку кормов для скота. Правда, сена по условиям года заготовлено несколько меньше, чем было в прошлом году, однако запасы соломы увеличены в три раза. И это тоже благодаря хозяйскому подходу. На одном поле с комбайном, как правило, работают колхозники с вилами в руках. Они идут вслед за агрегатом и всю солому укладывают в стога.

В гуще народа

В ПРАВЛЕНИЕ пришел 74-летний Иван Иванович Тузов. Всю свою жизнь он отдал труду в колхозе, да и сейчас помогает, не сидит без дела.

— Событие-то какое! — с волнением обратился ветеран к председателю и находившемуся тут же руководителю агитколлектива Сергею Александровичу Колесову. — Слышали: нашей области Красное знамя присуждено! Сам председатель Совета Министров республики вручил его. Все ли знают об этом колхозники?

Сергей Александрович успокоил Ивана Ивановича. Агитаторы уже рассказали колхозникам о победе животноводов области.

В агитколлективе 26 человек — доярки, полеводы, бригадиры, учителя. Они регулярно собираются на инструктивные совещания, обмениваются опытом, а потом расходятся по деревням и проводят раз'яснительную работу. Слушатели их — это в большинстве своем товарищи по ферме, бригаде.

В первой бригаде доярка А. Н. Малышева, депутат и агитатор, отлично агитирует подруг и словом и делом. В августе она надоила по 435 килограммов молока от коровы. Этому успеху был посвящен очередной выпуск листка «молнии», написанный рукой недавней школьницы, а теперь заведующей сельским клубом Ангелины Башмаковой.

Там же, на Хватковской ферме, которая занимает первое место в соревновании, трудится с весны молодой коммунист, член агитколлектива Алла Фролова. Только за два летних месяца — июль и август — она надоила по 800 килограммов молока от коровы. Десять лет назад в колхозе немногие мастерицы получали такое количество продукции в течение всего года.

Аллу Васильевну интересуют не только успехи коллектива в труде. Дома у нее на книжной полке — произведения классиков литературы и новые книги советских и зарубежных писателей.

— Не могу без того, чтобы не почитать, — говорит она. — Иной день уж сколько дел, а все же выкрою час-другой.

Частенько и на ферму она отправляется с книгой. То почитают вслух, то обменяются мнениями о прочитанном.

А периодические издания? Следит ли за ними доярка?

Алла Васильевна перечисляет названия газет, которые выписывает: «Советская Россия», «Сельская жизнь», «Призыв»; журналов: литературный — «Знамя», «Крестьянка», «Блокнот агитатора». Такой обильной почте может позавидовать в ином колхозе секретарь парткома!

Читая газеты и журналы, доярка имеет полное представление о всех событиях в стране и за границей, черпает новые темы для бесед, находит ответ на интересующие вопросы.

Кстати, о подписчиках. Партийная организация поставила задачу, чтобы газеты и журналы были в каждом деревенском доме. И при активной помощи агитаторов добилась этого. Во втором полугодии четыре почтальона ежедневно доставляют в 360 дворов 550 экземпляров периодических изданий. На каждые 1000 человек населения приходится 600 газет и журналов. Есть много колхозников, которые выписывают по два-три издания. Кроме того, все деревни недавно радиофицированы, люди постоянно слышат голос Москвы.

Тяга к знаниям, к новому, что зарождается в городах и селах страны, велика.

— Вот настали денечки! — шутя восклицает секретарь партийного бюро. — Если сам свежую газету не успел прочитать, к иному соседу лучше не ходи, а то в профанах окажешься!

Но не одни беседы агитаторов составляют основу массово-политической работы партийной организации. Большое значение имеет стремление председателя, секретаря партбюро, бригадиров знать душу каждого, уметь подобрать «ключи» к его сердцу.

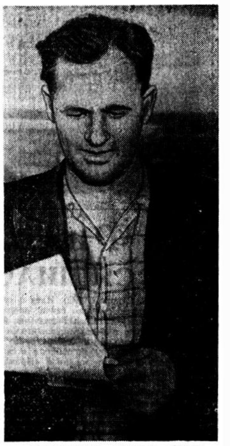

Председатель колхоза «Маяк» С. В. Гуляев.

С утра Сергей Васильевич, придя на усадьбу механизаторов, застал здесь молодого тракториста Валентина Махова. Валентин выполнял работу, связанную с техническим уходом за машиной. Председатель прежде всего спросил у него не о том, как идет работа, а осведомился о здоровье жены.

— Вчера проводил, встретили хорошо, — был ответ.

Жена механизатора уехала в больницу.

— Кого второго хочешь? Дочь или сына?

Тракторист смеется, отмахивается...

Два года назад он хотел было уехать в город, но после беседы с Сергеем Васильевичем изменил намерение, остался дома. Председатель заметил у парня тяготение к машинам, дал ему путевку в училище механизации. И вот уже Махов, довольный, орудует у своего нового «ДТ-54». И личная жизнь сложилась хорошо. Стал трактористом, обзавелся семьей, почти заново поставил дом...

Постоянное общение с народом позволяет коммунистам полнее учитывать запросы простых тружеников. Агитатор Николай Михайлович Малышев, учитель восьмилетней школы, из беседы с доярками узнал, что они не пользовались отпусками, и добился удовлетворения законного права. Теперь каждый, кто работает на фермах, ежегодно получает трудовой отпуск.

Особое внимание уделяет партбюро осуществлению мер повышения материальной заинтересованности. Это ведь тоже немалое дело.

Большим тружеником, «совестливым человеком» называют колхозники, например, лучшего пастуха Павла Ивановича Сигова. И когда в июле за один месяц Сигову было начислено за полученную от стада продукцию 207 рублей — об его высоком заработке вскоре узнали все. Казалось, весь колхоз праздновал успех честного труженика. С таким же уважением называют имена колхозниц А. А. Зиновьевой, С. Ф. Лазаревой, комбайнеров А. В. Попова, А. Г. Галкина и других, отличившихся в страдную пору.

Жизнь подсказывает

УЛУЧШЕНИЕ организаторской и массово-политической работы положительно сказалось на всей хозяйственной деятельности. Колхоз успешно завершает уборку урожая, продажу хлеба государству, ведет засыпку семян. К предстоящей зимовке с участием «Межколхозстроя» сооружается по типовому проекту механизированный коровник, механизируется подача воды на фермы. Однако правление и партбюро не удовлетворены той помощью, которую оказывает им районное об'единение «Сельхозтехника».

— Еще слишком безответственно относятся руководители об'единения к пропаганде и внедрению новинок техники, — говорит Сергей Васильевич. — Скажем хотя бы о механической дойке коров. Попросишь — аппаратуру смонтируют и потом больше на глаза не показываются. А ведь специалисты «Сельхозтехники» обязаны не только продать доильную установку, но и научить доярок работать на ней!

Есть претензии у колхозников также к парткому и производственному управлению. Руководящие работники из районного центра редко бывают в Пустораменье. И вот в кабинете секретаря парткома тов. Веселова нет-нет да и раздастся звонок из колхоза.

— Когда, товарищ секретарь, к нам приедете, выступите перед народом?

Вопрос этот задается все более настойчиво, и к нему стоит прислушаться.

А. ПОДОСЕНОВ.

Колхоз «Маяк» Харовского производственного управления.

У комбайнера А. В. Попова (слева) и тракториста В. Н. Москвина комбайн старенький, «ПК-2», но работает безотказно. И в этом — заслуга старательных, любящих свое дело механизаторов.

Улучшить обслуживание трудящихся

«Отмечаем исключительно хорошее качество всех блюд, внимательное обслуживание, чистоту и порядок в помещении». «Замечательно. Тронут обслуживанием и отличным качеством пищи». Эти записи сделаны в книге жалоб и предложений столовой № 28 Вологодского треста столовых и ресторанов.

Да, двадцать восьмая столовая на хорошем счету. И в этом заслуга старейшего мастера-повара А. М. Хобина, мастера В. Н. Ксенофонтовой, заведующей производством Л. Н. Вороновой и других работников столовой.

Добрая слава идет о столовых Молочного института, Никольской, Рослятинской, Нелазской, Мяксинской сельских и многих других.

К сожалению, работа ряда предприятий общественного питания вызывает недовольство населения. Временами трудно бывает поужинать в Череповце. В конце августа там перед входом в одну из центральных столовых, расположенную рядом с Дворцом культуры металлургов, каждый вечер скоплялось по 20—30 человек. Неряшливо одетая рабочая столовой демонстративно закрывала дверь перед посетителями со словами:

— Не лезьте, некуда садиться...

Не лучше порядки в этой столовой и в дневные часы. Всегда длинная очередь. Хлеб нарезан ломтями по 3—4 сантиметра толщиной, около подноса с хлебом нет тарелок. Такие явления нетерпимы. Каждое предприятие общественного питания должно повышать культуру обслуживания потребителей, готовить пищу высокого качества, больше готовить блюд из картофеля, овощей.

В целях улучшения обслуживания трудящихся и привлечения внимания широких масс к работе предприятий общественного питания, в Российской Федерации проводится массовый смотр работы предприятий общественного питания. Исполком областного Совета депутатов трудящихся и президиум областного совета профсоюзов решили в нашей области провести смотр с 10 сентября по 1 декабря 1963 года. Повсеместно создаются городские и районные смотровые комиссии, а также комиссии на предприятиях, стройках, в совхозах, учреждениях, учебных заведениях.

В ходе смотра необходимо улучшить обслуживание населения, повысить качество пищи, отремонтировать и переоборудовать производственные, складские помещения и торговые залы, привести в порядок технологическое и холодильное оборудование, навести безупречный санитарный порядок и сделать многое другое.

Руководители предприятий общественного питания, партийные и профсоюзные организации должны обратить внимание на укрепление трудовой дисциплины, повысить роль коллективов в воспитании у работников чувства ответственности за порученное дело, любви и уважения к своей профессии, вовлечь их в соревнование за коммунистический труд.

Большую роль в ходе смотра призваны сыграть общественные контролеры и члены комиссий общественного контроля фабрично-заводских, местных комитетов профсоюзов, а также широкий профсоюзный актив, работники общественного питания и здравоохранения, члены депутатских комиссий Советов и пенсионеры.

Для поощрения коллективов предприятий и отдельных работников учреждаются Почетные грамоты облисполкома и совета профсоюзов.

Массовый смотр предприятий общественного питания — начало похода за повышение качества пищи, улучшение культуры обслуживания трудящихся и санитарно-технического состояния предприятий.

Г. ВАСИЛЬЕВ.

Бригады-тысячницы

предприятий комбината «Устюглес», которые в августе заготовили и отгрузили по тысяче и более кубометров древесины, и показатели их труда (в кубометрах)

СУСОЛОВСКИЙ		Раздобурдин Н. Г.	1110	Олейник П. М.	1068	Наволоцкий В. В.	1114
Калининский А. И.	1096	Смирнов В. А.	1009	Марышев С. Ф.	1041	Жаравин В. П.	1060
Буторов П. А.	1059	Комягин А. В.	1005	Алешкевич А. Б.	1039	Костюлин В. П.	1047
Смирнов Д. Ф.	1052	ЛОЙГИНСКИЙ		Лешуков А. М.	1024	Долгодворов И. К.	1044
Шабалин Г. Ф.	1033	Дружинин А. Х.	1133	В.-УСТЮГСКИЙ		Морозов А. С.	1039
Васильев Р. Н.	1019	Катышев А. А.	1129	Жигалов А. П.	1439	БРУСЕНЕЦКИЙ	
Филимонов Н. Ф.	1001	Протасов А. А.	1068	Пшеничников М. В.	1362		
Белых Н. А.	1000	Богданов М. К.	1040	Добровольский Ч. Р.	1311	Панкратовский В. В.	1051
ЕНТАЛЬСКИЙ		Козлов Ю. А.	1013	Сухинский В. А.	1300	Лемешко П. А.	1045
Уланов Н. П.	1165	НЮКСЕНСКИЙ		Худяков В. И.	1297	НИКОЛЬСКИЙ	
Ширяев Н. К.	1053	Панев Н. В.	1179	Константинов Н. Л.	1273	Сорокин А. С.	1268
ТАРНОГСКИЙ		Бураков А. И.	1109	Ерофеев Н. П.	1118	Каан Г. А.	1256
Бакшеев И. Д.	1120	Коптяев А. Г.	1005	Линькин В. Г.	1108	Рыжков Д. В.	1168
ЛОМОВАТСКИЙ		УДИМСКИЙ		Жуков М. А.	1078	Сорокин И. И.	1070
Черепанов А. Е.	1238	Шилов С. С.	1131	Рожин Г. Г.	1024	Баев Н. В.	1068
Гармонов Г. А.	1220	Лукнов В. А.	1123	К.-ГОРОДЕЦКИЙ		Седлинский Р. И.	1042
Шарыпов С. М.	1115	Ладкин Д. А.	1102	Некипелов Д. П.	1428	Лешуков А. Н.	1040
Парфенов Н. Н.	1110	Жуков В. А.	1085	Поджаров В. А.	1162	Зубов П. В.	1039

Смотр предприятий общественного питания

Так приходит мастерство

— Наша столовая — учебно-производственная, — говорит заведующая М. А. Швецова. — Обслуживаем в основном рабочих и служащих треста «Вологодстрой».

Коллектив предприятия решает две задачи: готовит кадры кулинаров и обслуживает широкий круг посетителей. Семь буфетов, в том числе два школьных, продукцию для которых готовит столовая, — дополнительные тысячи людей, пользующихся услугами предприятия. Есть и выездные буфеты на строительных об'ектах.

Работы много, и коллектив столовой № 28 стремится всюду успеть вовремя и хорошо обслужить людей.

Не сразу все получалось удачно. Первое время допускали много ошибок в обучении молодых кулинаров. В поисках лучших методов их подготовки работники столовой ездили в Москву, Ленинград, Горький и Иваново, изучали опыт работы учебно-производственных столовых.

— Нам больше всего понравилась, — рассказывает заведующая, — организация учебы в Ивановской школе торгово-кулинарного ученичества. Там мы позаимствовали и применили у себя систему проведения занятий, расстановку мастеров и инструкторов, порядок и время работы смен.

Но главным, что определяет успехи коллектива, является сознательное отношение к делу всех работников, действенное соревнование за высокое качество приготовления блюд и успешное выполнение всех производственных заданий. Каждый работник хорошо знает свои обязанности, всегда готов прийти на помощь товарищу.

Иначе и быть не может — вот уже второй год все работники предприятия соревнуются за звание коллектива коммунистического труда. Кроме того, столовая — участник конкурса на лучшее приготовление овощных блюд, а также блюд из молочных и субпродуктов. Растет творческая активность людей, стремление быть в первых рядах.

Кто же здесь передовики? Прежде всего, старейший кулинар А. М. Хобин. Свой богатый опыт он щедро передает другим. Андрей Михайлович показывает различные приемы выполнения той или иной операции. Ревностно следит за правильностью закладки продуктов, добивается приготовления изделий и блюд только отличного и хорошего качества. Ветеран по праву носит звание ударника коммунистического труда.

Внимательны, заботливы и, если можно так сказать, хлопотливы недавняя выпускница этой школы мастер цеха Вея Николаевна Ксенофонтова, инструктор Римма Сергеевна Домнина, заведующая производством Любовь Николаевна Воронова и многие другие.

Общее руководство производственным обучением учащихся осуществляет старший инструктор Галина Яковлевна Куллэ. Она работает с организации столовой и настойчиво совершенствует систему подготовки молодых кадров. Все стремятся привить учащимся высокую культуру труда, дать им прочные специальные знания, научить вежливому, тактичному отношению к посетителям столовой.

За два последних года подготовлено 84 молодых кулинара. Они успешно трудятся на предприятиях общественного питания областного центра, в городах Череповце, Соколе, Великом Устюге, Красавине. Многие стали хорошими поварами или инструкторами производственного обучения, а некоторые уже выдвинуты заведующими производством или заведующими столовыми.

Улучшаются производственные показатели столовой. В четвертом квартале прошлого года коллективу было присуждено переходящее Красное знамя областного управления торговли и обкома союза госторговли и потребкооперации, а также третья денежная премия.

За первые шесть месяцев текущего года план товарооборота и реализации собственной продукции выполнен на 116 процентов. И в первом, и во втором кварталах коллектив награждался грамотами областного управления торговли и обкома союза, с начала года держит переходящее Красное знамя треста столовых. Два месяца назад столовой вручили паспорт санитарного благополучия.

Но, пожалуй, самой высокой оценкой работы коллектива являются отзывы посетителей столовой. Их много, и не только от вологжан. Высокую оценку коллективу за кулинарное мастерство, культурное обслуживание и душевность записали и москвичи-строители, и ленинградец тов. Закревский, и колхозники из Винницкой области.

В дни смотра предприятий общественного питания коллектив столовой, безусловно, достигнет дальнейших успехов.

М. УВАЛЕНТОВ, рабкор.

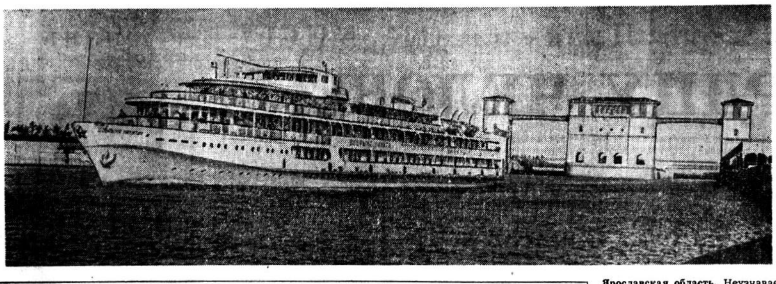

Ярославская область. Неузнаваемо стало за последние годы Рыбинское море — одно из первых крупных искусственных водохранилищ, созданных советскими людьми. Его воды бороздят рыболовецкие суда и самоходные баржи, мощные буксиры, ведущие караваны с зерном и лесом, трехпалубные красавцы-теплоходы.

На снимке: теплоход «Добрыня Никитич» выходит из шлюза в Рыбинское море.

Фото **И. Дынина.**
Фотохроника ТАСС.

Фильм о славном десятилетии начинается

МОСКВА. (Корр. ТАСС). Идея и содержание кинокартины, которую снимают сейчас операторы Центральной студии документальных фильмов, была подсказана и исчерпывающе определена ленинградскими рабочими в открытом письме к литераторам и работникам искусств, недавно опубликованном в газете «Вечерний Ленинград» и процитированной «Правдой» 8 сентября. Рассказать миру средствами кино, как партия, окончательно расчистив наш путь от тяжелых последствий культа личности, пробудила в невиданных масштабах творчество масс, привела к осуществлению самых дерзновенных планов народа, строящего коммунизм, — в этом рабочие Ленинграда видят первейший патриотический долг деятелей киноискусства.

Режиссер Е. Вермишева и сценарист А. Марьямов уже просмотрели не одну сотню метров отснятой пленки — материал для будущего фильма. Представление о его географии дают адреса операторов, уехавших на с'емки. Адреса, впрочем, постоянно меняются.

Север, включая Заполярье, был местом работы операторов Н. Шмакова и В. Семакова в тот день, когда состоялось это интервью с режиссером Е. Вермишевой. В. Усанов снимает на целине. С. Коган ведет с'емку в Киеве в институте кибернетики, М. Ошурков — в Днепродзержинске, на заводе, где вычислительные машины «ведут» плавку металла. И. Галин об'ездил районы электростанций, вошедших в строй и заложенных в последнее десятилетие. В. Киселев и В. Ходяков — в поисках своих героев — молодых людей, окончивших в 1953 году в Ульяновске школу, где учился Ильич. Все это — лишь малая часть того, что отобразит художественно-документальная эпопея о десятилетии, которое современники назвали великим.

Режиссер рассказывает о замысле фильма. Его предполагается построить как разговор с Ильичем. Самая, пожалуй, подходящая здесь параллель — это строчка из известного стихотворения Маяковского: «Товарищ Ленин, я вам докладываю не по службе, а по душе...». Такой прием подчеркивает ленинский дух, ленинскую суть процессов, происходящих в стране. Картина откроется хроникой десятилетия, составленной из сюжетов «новостей дня». Это будет вступлением и одновременно документально-историческим фоном, на котором пойдет более подробный рассказ о стране и ее людях.

Очевидно, рассказ этот будет состоять из семи новелл. Каждая из них самостоятельна по сюжету, но все они—следствие исторических изменений, происшедших после XX партийного с'езда. Три с'езда КПСС — XX, XXI и XXII — будут представлены в картине как бы в двух планах: кинорепортажем из зала заседаний, где принимались решения, и с'емками на местах, где эти решения становятся явью.

Размах электрификации, новая линия в сельском хозяйстве, мирная работа атома, освоение севера, целина и ее пионеры — вот примерные темы некоторых новелл. Но тема всех тем — это, конечно, человек. Люди, которые станут героями картины, еще не знают об этом. Режиссер просит не называть их имен.

С'емочный коллектив полагает, что к концу года картина в основном будет закончена. Хочется верить, что еще одна частица русского чуда будет увековечена средствами образной публицистики.

ВСТРЕЧА ДРУЖБЫ

Спорт

Этот матч легкоатлетов по праву назвали встречей дружбы. Спортсмены Польши, ГДР и РСФСР до этого не раз встречались между собой в двухсторонних матчах. А сейчас впервые «спели» последнюю песню сезона мощным трио в Москве.

Первый день состязаний принес отличные победы польским спортсменам. Лишь благодаря успехам в женских видах российские атлеты смогли на четыре очка опередить команду, защищающую «красно-белые» национальные цвета.

А что принесет второй день?

Тренер польской команды Зигмунд Забежовски сказал, что его спортсмены смогут выиграть встречу: для этого нужно совсем «немного»: победа в трех женских и в четырех мужских видах. А наставник команды РСФСР Александр Пугачевский предсказал, что победа достанется его питомцам, если... не случится никаких неожиданностей.

А неожиданностей оказалось немало. На барьерных дистанциях 400 и 80 метров победные сюрпризы преподнесли польские спортсмены Б. Гераевский и М. Пионтковская, а в метании молота, прыжках с шестом, беге на 200 и 400 метров у женщин впереди оказались легкоатлеты ГДР. Разгорелась острейшая борьба за последние зачетные места. Каждое очко бралось в ожесточенных сражениях.

Когда закончились две трети номеров программы, счет сравнялся — по 183 очка было у команд Польши и РСФСР. Наши атлеты на успех своих соперников в беге на 200 метров у мужчин (победил А. Боденский) «отвечают» не менее блестящими победами в беге на 5000 метров, который с тонким тактическим расчетом провел Ю. Тюрин, в стипль-чезе (Н. Соколов) и в прыжках в высоту у женщин. Нельзя не отметить отличное выступление И. Пушкаревой, смело давшей «бой» рекордсменке СССР Т. Ченчик. Молодая спортсменка взяла высоту—175 см.

Эти успехи и вывели вновь вперед команду Российской Федерации.

Для команд Польши и ГДР эта встреча была последней в нынешнем сезоне. А спортсмены РСФСР еще встретятся в дружеских матчах с сильнейшими командами Европы — Франции и Англии.

Вот окончательные итоги матча:

1. РСФСР—229,5. 2. Польша—222,5. 3. ГДР—208 очков.

Ю. СЕМЕНОВ,
корр. ТАСС.

ТУРНИР В ГАВАНЕ

ГАВАНА, 15 сентября. (ТАСС). В четырнадцатом туре международного шахматного турнира памяти Капабланки экс-чемпион мира М. Таль, играя с кубинским мастером К. Калеро, в лучшей позиции допустил просмотр и вынужден был признать себя побежденным. Е. Геллер выиграл у Б. де Грейффа, а Г. Барца у В. Ульмана. К. Дарга победил Р. Ортега, а Д. Гарсиа — Э. Хименеса.

После напряженной борьбы закончились вничью встречи В. Корчного с Б. Ивковым и Л. Пахмана с М. Бобоцовым. В ранее отложенных партиях М. Таль победил Е. Геллера, Л. Пахман—Д. Гарсиа, Б. Ивков—Б. де Грейффа.

После 14-го тура впереди В. Корчной—11 очков, Е. Геллер и Л. Пахман — по 10,5, Г. Барца, Б. Ивков и М. Таль —по 9,5 очка.

Перед последним туром

В девятом и десятом турах первенства Вологды по шахматам продолжалась упорная борьба за лидерство. Л. Львов потерпел первое поражение от В. Красильникова. Но в поединке с В. Степановым кандидат в мастера неосмотрительно попал под опасную атаку, проиграл фигуру и признал себя побежденным. Ю. Майоров не сумел защищаться от матовых угроз Л. Алешина. Б. Богословский неожиданным проигрышем Ф. Кузьмичу лишился возможности бороться за первое место. Теперь наибольшие шансы стать чемпионом города имеет представитель общества «Труд» В. Красильников и спартаковские перворазрядники В. Степанов и Л. Львов. Все решит «сражение» последнего тура, который состоится сегодня в городском Доме культуры.

В. КУЗНЕЦОВ,
судья республиканской категории.

Дворец живописи, скульптуры, графики

Новое здание Государственной картинной галереи

МОСКВА. (Корр. ТАСС). Градостроительный совет при главном архитекторе города Москвы одобрил проектное задание на строительство здания Государственной картинной галереи и выставочного зала Союза художников СССР. В новом здании будут экспонироваться произведения русского и советского искусства — живописи, скульптуры, графики, среди которых основное и почетное место займет коллекция Государственной Третьяковской галереи.

Собрание произведений искусства в «Третьяковке» увеличилось после Великой Октябрьской социалистической революции более чем в четыре раза. Сейчас в этой всемирно известной сокровищнице русского искусства хранится свыше 35 тысяч ценнейших экспонатов.

Перед столичными проектировщиками была поставлена задача создать новое здание для картинной галереи с удобной планировкой, с необходимым современным техническим оборудованием.

Новое монументальное сооружение об'емом в 300 тысяч кубических метров будет возведено на набережной Москвы-реки, неподалеку от Центрального парка культуры и отдыха имени Горького. Вокруг галереи разобьют большой парк.

Государственная картинная галерея и выставочный зал Союза художников СССР расположатся в одном здании, они будут иметь различные входы.

Посетитель картинной галереи войдет в здание через вестибюль, рассчитанный на шесть тысяч человек. Две широких лестницы и эскалатор позволят ему попасть в экспозиционные залы.

Предусмотрена такая планировка помещений, что постоянная экспозиция галереи может быть осмотрена посетителями как целиком, так и частично, по отделам. Возможен и «выборочный» осмотр в том случае, если экскурсанта интересуют лишь несколько картин. Протяженность маршрута в галерее примерно два с половиной километра. Посетитель может время от времени отдохнуть в специально отведенных для этого помещениях.

В новом здании много помещений для хранения, консервации и реставрации музейных ценностей. Причем хранилища живописи оборудованы выдвижными стендами. В библиотеке из 250 тысяч томов будут книги не только по вопросам искусства, но и произведения русской книжной графики.

В здании Государственной картинной галереи и выставочного зала Союза художников СССР будут широко использованы все виды новейшего инженерно-технического оборудования. Здесь предусмотрены: система кондиционирования воздуха, специальное искусственное освещение, лифты, механизмы для передвижения тяжелых экспонатов и т. д.

Полезная площадь нового здания — в четыре раза больше, чем у «Третьяковки». Ежедневно Государственная картинная галерея сможет принять около 15 тысяч посетителей.

Члены градостроительного совета, специалисты, эксперты сделали ряд замечаний по проектному заданию. Эти замечания будут учтены в дальнейшей работе авторского коллектива.

Футбольная хроника

Имя чемпиона— „Труд“

В воскресном матче лидер чемпионата области по футболу коллектив вологодского «Труда» встречался с командой «Локомотив». После свистка судьи инициативу берут футболисты «Труда». Уже на четвертой минуте вратарь железнодорожников в отличном броске ликвидирует опасный момент. На десятой минуте левый крайний Д. Беспутин выходит один на один с вратарем «Локомотива» и забивает первый гол. До перерыва Б. Деев увеличивает счет матча до 2 : 0.

Во второй половине встречи мяч еще дважды побывал в сетке ворот железнодорожников. В итоге очередная, одиннадцатая, победа футболистов «Труда» в играх на первенство области.

Коллективу вологодского «Труда» осталось провести в областном турнире еще два матча. Но независимо от исхода встреч команда обеспечила себе первое место. К званию обладателя кубка спортсмены «Труда» присоединили титул чемпиона области. Замечательный дубль!

Второй призер чемпионата — коллектив череповецкого «Строителя» в воскресном матче выступал на стадионе Сухонского комбината. Встреча закончилась победой череповчан.

До окончания турнира осталось провести шесть встреч, которые внесут окончательную ясность в распределение мест в таблице розыгрыша.

Н. НИКОЛАЕВ.

ИЗВЕЩЕНИЕ

20 сентября состоится семинар пропагандистов кружков и руководителей семинаров по истории КПСС, основам марксизма-ленинизма; моральному кодексу, текущей политике, по вопросам международных отношений и политшкол.

Начало работы семинара в 9 час. утра, в помещении совпартшколы (ул. Урицкого, 59).

Дом политического просвещения.

Зам. редактора П. Д. МИХАЙЛОВ.

КУРДЫ НЕ СДАЮТСЯ

ПАРИЖ, 16 сентября. (ТАСС). Один из курдских руководителей Джалаль Ат-Талабани опроверг вчера сообщения о том, что курды хотят создать независимое курдское государство, сообщает агентство Франс Пресс.

Выступая по прибытии в Париж на пути в Нью-Йорк на сессию Генеральной Ассамблеи ООН, Ат-Талабани заявил, что эти сообщения были распространены иракским правительством, «которое обвиняет нас в сепаратизме и дискредитирует нас перед арабским общественным мнением и соседними странами».

Осуждая английскую помощь Ираку, Ат-Талабани сказал: «Теперь ясно, что англичане поставляли Ираку специальное вооружение для использования его в боях в горной местности, особенно самолеты и легкие танки». Он выразил надежду, что курдский вопрос будет поднят на предстоящей сессии Генеральной Ассамблеи ООН.

Ат-Талабани сказал далее, что курды контролируют значительную часть курдской территории, в то время как правительственные войска занимают лишь несколько крупных городов.

За рубежом

Прибытие Громыко в Нью-Йорк

НЬЮ-ЙОРК, 16 сентября. (ТАСС). Вчера сюда для участия в XVIII сессии Генеральной Ассамблеи ООН прибыла делегация СССР, возглавляемая министром иностранных дел А. А. Громыко.

Вместе с А. А. Громыко прибыли члены советской делегации В. С. Семенов, М. А. Меньшиков, С. А. Азимов, заместители членов делегации и советники делегации. В нью-йоркском аэропорту делегацию встречали постоянный представитель СССР при ООН Н. Т. Федоренко, посол СССР в США А. Ф. Добрынин.

С тем же самолетом прибыла делегация УССР, возглавляемая Л. Ф. Паламарчуком и делегация БССР во главе с К. В. Киселевым.

Федерация провозглашена

ЛОНДОН, 16 сентября. (ТАСС). Премьер-министр Малайи Абдул Рахман провозгласил вчера создание федерации Малайзия, сообщает корреспондент агентства Рейтер из Куала-Лумпур.

В состав федерации входят Малайя, Сингапур, а также английские колониальные владения Северное Борнео и Саравак.

Создание федерации Малайзия вызывает осуждение народов Азии, которые рассматривают ее как стремление английских колонизаторов сохранить свои позиции в этом районе мира. С решительными протестами против создания федерации выступили Индонезия и Филиппины.

Борьба продолжается

ЛОНДОН, 16 сентября. (ТАСС). Ангольские патриоты продолжают борьбу за освобождение своей родины от португальского колониального ига.

Как видно из сообщения агентства Рейтер, упорные бои идут в северных районах Анголы.

ДЕМОНСТРАЦИЯ БРАТСТВА ПО ОРУЖИЮ

БЕРЛИН, 16 сентября. (ТАСС). Как уже сообщалось, в ГДР состоялись маневры соединений и воинских частей национальной народной армии ГДР, польской, советской и чехословацкой армий. 15 сентября в Дрездене состоялся парад участников этих маневров. На нем присутствовали первый секретарь ЦК Социалистической единой партии Германии, председатель Государственного совета и председатель Национального совета обороны ГДР Вальтер Ульбрихт, главнокомандующий Об'единенными вооруженными силами стран—участниц Варшавского Договора Маршал Советского Союза А. А. Гречко, члены и кандидаты в члены Политбюро ЦК СЕПГ, министры обороны социалистических стран. Их появление на главной трибуне горячо приветствовали десятки тысяч жителей города.

Министр национальной обороны ГДР генерал армии Г. Гофман в краткой речи поблагодарил участников маневров за умелые действия во время совместных учений.

От имени командования Об'единенными вооруженными силами стран—участниц Варшавского Договора Маршал Советского Союза А. А. Гречко поздравил воинов с успешным окончанием учений, которые продемонстрировали умелые действия всех родов войск и показали высокую степень их боевой готовности. Он выразил благодарность Центральному Комитету СЕПГ, правительству ГДР и лично товарищу Вальтеру Ульбрихту за предоставление возможности провести эти учения на территории ГДР и за большую организационную работу, связанную с этим.

Под звуки сводного военного оркестра мимо трибуны прошли мотострелковые части, танковые, артиллерийские и десантные подразделения. Жители Дрездена тепло приветствовали воинов братских армий.

Парад явился яркой демонстрацией братства по оружию и решимости плечом к плечу защищать дело мира и социализма.

После парада председатель Государственного совета ГДР В. Ульбрихт устроил в Дрездене прием. На приеме были руководящие политические и военные деятели братских стран, присутствовавшие на совместных маневрах.

ДРУЖЕСКАЯ ПОМОЩЬ

ГАВАНА. (ТАСС). Здесь подписан контракт между советской внешнеторговой организацией «Тракторозкспорт» и кубинской организацией «Тракторимпорт». Согласно этому контракту, Советский Союз поставит Кубе 3.500 погрузочных машин для сахарного тростника, специально сконструированных в СССР для работы в кубинских условиях.

В настоящее время большой коллектив конструкторов работает в Советском Союзе над созданием комбайна для уборки и погрузки сахарного тростника на Кубе.

ВНОВЬ ЛЬЕТСЯ КРОВЬ НА УЛИЦАХ БИРМИНГЕМА

НЬЮ-ЙОРК, 16 сентября. (ТАСС). В штате Алабама — этом заповеднике оголтелого расизма — одно кровавое преступление следует за другим.

Вчера в гор. Бирмингеме озверелые расисты из мчавшегося на большой скорости автомобиля бросили бомбу в негритянскую церковь. В результате взрыва 4 негритянские девочки убиты, несколько десятков негров ранено.

Возмущенные этим зверством, тысячи негров вышли на улицы города, готовясь дать отпор расистским выродкам. На улицах негров ждали полицейские. Стремясь «овладеть положением», они сначала стреляли поверх голов. Но как только 16-летний негр Джон Робинсон начал бросать камни в проходившие машины с расистами, полицейские открыли огонь и убили его.

Примерно в это же время ехавшие на мотороллере два расистских молодчика застрелили 9-летнего негритянского мальчика.

В заявлении, сделанном по поводу убийства четырех негритянских детей в бирмингемской церкви, негритянский лидер д-р Мартин Лютер Кинг сказал:

«Я глубоко потрясен и встревожен тем, что такие варварские и бесчеловечные поступки все еще происходят в Соединенных Штатах. Сегодняшний взрыв бомбы — преступление против человечества».

Бен Белла—первый президент Алжирской Республики

АЛЖИР, 16 сентября. (ТАСС). Ахмед Бен Белла избран первым президентом Народной Демократической Алжирской Республики.

По предварительным данным, полученным из официальных кругов, в 15 департаментах Алжирской Республики в голосовании участвовало 5.570.001 человек. За избрание Бен Беллы президентом проголосовало подавляющее большинство — 5.548.704, что составляет в среднем 99,62 процента. В некоторых департаментах, как, например, в департаментах Батна и Мостаганем, процент проголосовавших за кандидатуру Бен Беллы достиг 99,98.

В КИНОТЕАТРАХ

КИНОТЕАТР им. ГОРЬКОГО. Большой зал в 10-40, 12, 13-20, 14-40, 16, 17-20, 18-40, 20-10, 21-30 новый художественный фильм **«Мужчина в нашем доме»** I серия. На детских сеансах в 9 часов художественный фильм **«Болотная собака»**. С 23 сентября — **«Мужчина в нашем доме»** II серия. Малый зал. На детских сеансах в 10 и 16-20 фильм **«Первоклассница»**; в 11-30, 13-40 17-50, 19-40, 21-30 художественный фильм **«Когда разводят мосты»**.

КИНОТЕАТР «ИСКРА». Большой зал. В 9-30 — **«Человек-амфибия»**. В 11-20, 13, 14-40, 16-30, 18-10, 20, 21-40 новый художественный фильм **«Два шага до ошибки»**. Малый зал в 10, 11-40, 13-30, 15-30, 17-20, 19 (удлиненный), 21 час фильм — **«Белая пряжка»**.

КИНОТЕАТР «ОКТЯБРЬ». 17 сентября в 13-30, 15-15, 17-15, 19-10, 21 час кинокомедия **«Жених без диплома»**.

ДВОРЕЦ КУЛЬТУРЫ ЖЕЛЕЗНОДОРОЖНИКОВ. 17—18 сентября в 15, 17, 19, 21 час—**«Мужчина в нашем доме»** I серия.

Слушайте, смотрите

ЦЕНТРАЛЬНОЕ РАДИО
ПЕРВАЯ ПРОГРАММА
18 СЕНТЯБРЯ

8.45 — «Для тех, кто дома». 9.10 — Пьесы в форме танцев. 9.35 — С. Арутюнян — «Великий поэт Саят-Нова». 11.10—«Песни Гарсия Лорки». Музыкально-литературная передача. 11.45 — Д. Кабалевский — сюита «Комедианты».12.20 — Концерт по заявкам радиослушателей. 13.10 — Русские песни, записанные А. Листопадовым. 13.30 — Е. Каплинская — «Мой папа останавливает поезд». Рассказ. 14.00 — В республиках, краях и областях нашей Родины. 14.15 — «Решающая сила мировой революции». Беседа. 14.30 — В странах социализма. 18.15 — «Запомните песню!». 18.30 — «Кризис буржуазной идеологии». Беседа. 18.50 — Ежедневное радиоинтервью. 19.00 — «Москва музыкальная». Передача седьмая. 20.00 — Последние известия. Репортаж дня. 20.05 — «На полях страны». 20.20 — «Над селом опустился вечер». 21.00— «День нашей планеты». 21.20 — «В свободный час». 22.30—Поет С. Преображенская. 23.00 — Спортивный дневник.

МЕСТНЫЕ ПЕРЕДАЧИ
(на волне 1500 метров)
18 СЕНТЯБРЯ

6.15—6.30 — По страницам областных газет. 7.10—7.25 — Передача «За дела в ответе каждый». 17—17.30 — Последние известия. Передача для школьников.

УКВ-ПЕРЕДАЧИ
(на волнах 4,1 и 4,5 метра)
18 СЕНТЯБРЯ

15.02 — «Легенда о комсомольском билете». 15.45 — Музыка. 16.00 — «Великая русская певица Антонина Васильевна Нежданова». 17.00 — областные передачи. 18.00 — Рассказы «Четыре маленьких прелюдии». 18.[illegible] — Музыкальные зарисовки. «Поет балалайка». 19.00 — Советские артисты за рубежом. 20.00 — Короткие рассказы. 20.30 — «Перелистывая концертные программы минувшего года». 21.00 — Радиокомпозиция спектакля «Живет на свете женщина».

ЦЕНТРАЛЬНОЕ ТЕЛЕВИДЕНИЕ
ПЕРВАЯ ПРОГРАММА
18 СЕНТЯБРЯ

12.00 — Художественный фильм «Королевские дети». 17.10 — Программа передач. 17.15 — Телевизионные новости. 17.30 — Для детей. «Гу[illegible] Королева». Телевизионный спектакль по повести Е. Ильиной «Четвертая высота». 18.00 — «Школа и спорт». Репортаж со стадиона. 18.30 — «М[illegible] сегодня». 19.15—«Искусство». Телевизионный журнал. 20.15 — «Прогулка по Варшаве». 20.55 — Концерт мастеров искусств. Передача из Киева. 21.30 — Телевизионные новости. 21[illegible] —«Родителям о детях». «Ваш автограф[illegible]тет».

ВОЛОГОДСКИЙ УЧЕБНО-КОНСУЛЬТАЦИОННЫЙ ПУНКТ ВСЕСОЮЗНОГО ЗАОЧНОГО ЛЕСОТЕХНИЧЕСКОГО ИНСТИТУТА

об'являет набор на шестимесячные подготовительные курсы.

Плата за обучение 18 рублей.

При Вологодском УКП ВЗЛТИ имеются факультеты: **лесоинженерный, лесомеханический, механической технологии древесины и лесохозяйственный.**

Заявления о приеме на курсы и плата за обучение принимаются до 1 ноября по адресу: г. Вологда, Жданова, 50. УКП ВЗЛТИ.

К заявлению прилагаются все документы, необходимые для поступления в институт, и почтовые марки на 10 копеек.

Справки по телефону: облисполком, 17, УКП ВЗЛТИ.

ГАЛИЧСКОЕ ПЕДАГОГИЧЕСКОЕ УЧИЛИЩЕ

об'являет прием на заочное отделение по дошкольному воспитанию на 1963/64 учебный год

На заочное обучение принимаются работники детских садов, имеющие законченное среднее образование. Срок обучения на заочном отделении 3 года.

Все поступающие сдают вступительные экзамены: по русскому языку и литературе (сочинение и устно), истории СССР в об'еме программы 8, 9, 10 классов (устно).

Заявления о приеме подаются на имя директора училища с приложением следующих документов: автобиографии; аттестата (диплома) об образовании (только в подлиннике); 3-х фотокарточек (размером 3×4 см.); справки с места работы о занимаемой должности и стажа работы, подписанной руководителем предприятия или учреждения; справки с места жительства.

Заявления принимаются до 20 сентября. Приемные экзамены проводятся с 20 сентября.

Заявления направляются по адресу: г. Галич, Костромской обл., ул. Луначарского, 48. Педучилище.

Дирекция.

30 сентября 1963 года

В ГОРОДЕ ЛЕНИНГРАДЕ

состоится 95-й основной и 16 дополнительный тираж выигрышей

Государственного

3% внутреннего выигрышного займа

В 95-м основном тираже участвуют все облигации независимо от срока их приобретения.

Выигрыши, выпавшие в 16 дополнительном тираже, выплачиваются при условии, если облигации приобретены не менее чем за 9 месяцев до срока проведения тиража, т. е. до 1 января т. г. и имеют при себе талон № 16.

До 1 января 1964 года можно приобрести облигации с талоном № 17, дающим право на участие в 17 дополнительном тираже, который состоится 30 сентября 1964 года.

ПРИОБРЕТАЙТЕ ОБЛИГАЦИИ 3% ЗАЙМА.

Управление гострудсберкасс и госкредита.

ПРИГЛАШАЮТСЯ НА РАБОТУ:

инженер или **техник** со стажем на должность инженера производственно-технического отдела по деревообработке, **грузчики, станочники** по деревообработке, **рабочие** на пилораму заводом железобетонных изделий и конструкций. Обращаться в отдел кадров завода, телефон 5-39, доп. 7; ехать—автобусом № 5;

преподаватель черчения, **преподаватель сантехники, мастер** производственного обучения, **секретарь** учебной части, **лаборант** химии и строительных материалов Вологодским строительным техникумом. Обращаться по адресу: г. Вологда, Армейская набережная, 195-а;

инженер-строитель с окладом 83 [illegible]ля, **инженер-механик или инжене[illegible] металлообработке** для работы в [illegible]равлении с окладом 98 рублей в [illegible]сяц, **секретарь-машинистка и убо[illegible]ца** областным управлением про[illegible] образования. Обращаться по ад[illegible] г. Вологда, Чернышевского, 73;

Широкова Нонна Александр[illegible] проживающая в г. Вологде, Нек[illegible]ва, 8, кв. 1, возбуждает дело о [illegible]торжении брака с Широковым Л[illegible] Павловичем.

Дело подлежит рассмотрени[illegible] Вологодском областном суде.

АДРЕС РЕДАКЦИИ: г. Вологда, ул. Урицкого д. 2. ТЕЛЕФОНЫ: зам. редактора по промышленности — 14-67, зам. редактора по сельскому хозяйству — 15-56, отв. секретарь — 14-65, секретариат — 5-81. ОТДЕЛЫ: идеологический — 14-66, сельскохозяйственного произво[illegible] и партийной работы — 3-28, промышленного производства и партийной работы — 3-45, советского строительства и быта — 1-32, писем трудящихся и работы с рабселькорами—23, информации—14-68, издательство, бухгалтерия и прием об'явлений — 3-[illegible]

Вологодская областная типография Зак. 3530