# Труженики села!

# СМЕЛЕЕ ИДИТЕ К НОВЫМ УСПЕХАМ!

## Десять лет борьбы и побед

Седьмого сентября... Десять лет тому назад закончил свою работу Пленум Центрального Комитета нашей партии. Он обсудил доклад Никиты Сергеевича Хрущева и принял постановление о мерах по дальнейшему развитию сельского хозяйства.

Это был исторический Пленум, поворотный пункт в борьбе партии за крутой под'ем сельскохозяйственного производства, за ленинские принципы руководства экономикой. Пленум разработал конкретную программу, выдвинул насущную задачу дня—на базе могучего роста социалистической индустрии в ближайшие годы в достатке удовлетворить растущие потребности населения нашей страны в продовольственных продуктах и обеспечить сырьем легкую и пищевую промышленность.

Советский народ воспринял решения Пленума как свое кровное дело, как боевую задачу по строительству коммунизма. Решения Пленума вселили уверенность в победу, подняли народную инициативу, помогли привести в действие неиссякаемые резервы. Претворяя в жизнь намеченную программу сентябрьского и последующих Пленумов ЦК КПСС, решений XX, XXI и XXII с'ездов, наша партия осуществила в деревне подлинно революционные преобразования. Они следовали одно за другим, это: повышение заготовительных цен; освоение целины; продажа техники колхозам; планирование сельскохозяйственного производства; ликвидация последствий применения травопольной системы земледелия; укрепление деревни кадрами; реорганизация всей системы управления сельским хозяйством... Следуя заветам В. И. Ленина, партия смело решала проблемы экономики, трезво взвешивала реальные возможности, по революционному вскрывала и приводила в действие резервы, учитывала особенности республик и областей, опиралась на творчество народных масс, на достижения науки и практики.

Не посулы, а всесторонняя помощь селу, не декларации, а дело, не «волевой» нажим, а материальная заинтересованность, не голая директива, а постоянный совет с народом—вот что лежало в основе работы партии.

Благодаря принятым мерам окреп и упрочился колхозный строй, неизмеримо улучшилась работа совхозов, выросли кадры специалистов и организаторов, усилилась материально-техническая база, повысилась инициатива тружеников села. Деревня стала неузнаваемой как по производству сельскохозяйственной продукции, так и по внешнему виду, культуре, опыту и кадрам.

Вот цифры и факты. За последнее десятилетие прирост посевных площадей в стране составил 60,2 миллиона гектаров, валового сбора зерна—3,4 миллиарда пудов, мяса и сала—4,2 миллиона тонн, молока—28,3 миллиона тонн. В 1953 году колхозам и совхозам было поставлено 76,2 тысячи тракторов и 41 тысяча зерновых комбайнов. В 1963 году — более 236 тысяч тракторов, 209 тысяч тракторных сеялок, 78 тысяч зерновых комбайнов, большое количество силосоуборочных машин и другой техники. Потребление электроэнергии в сельском хозяйстве возросло в 5,3 раза. Только в первом квартале текущего года наша промышленность произвела минеральных удобрений больше, чем за весь 1949 год. Намного повысился материальный и культурный уровень тружеников села.

А сколько новых специалистов появилось в колхозах: трактористов, комбайнеров, электриков, механиков, техников, инженеров, экономистов... Сколько новых учреждений культурно-бытового обслуживания построено в деревне — клубов, кинотеатров, школ, больниц, мастерских!.. В дом сельского жителя пришел достаток—обновилась мебель, появились радиоприемники и телевизоры, увеличилось число выписываемой и покупаемой литературы, пополнились личные библиотеки. Труженик деревни повысил свои общие и экономические знания, обогатился опытом, стал управлять техникой и применять достижения науки. Нынешний колхозник и рабочий совхоза знает свое хозяйство, принимает активное участие в его управлении, сознательно трудится и уверенно решает стоящие перед ним задачи.

За прошедшие годы больших успехов достигло и сельское хозяйство нашей области. Возьмем животноводство — ведущую отрасль хозяйства. Если в колхозах и совхозах на первое января 1953 года было 278,3 тысячи голов крупного рогатого скота, то на первое января 1963 года—409,5 тысячи голов. Коров было 141,3 тысячи, теперь имеется 172,8 тысячи. Увеличилось число свиней.

А вот что мы имеем на 100 гектаров сельскохозяйственных угодий: крупного рогатого скота—20 голов, а имели на первое января 1953 года только восемь голов. На сто гектаров посева зерновых было 50 голов птицы, теперь же—90. Растет общественное стадо, растет производство и продажа государству продуктов животноводства. Если в 1953 году хозяйства области произвели мяса в убойном весе 13 тысяч тонн, то в 1962 году—19 тысяч тонн, яиц, соответственно, восемь миллионов штук и 11,6 миллиона штук.

Продано государству в 1962 году: мяса в живом весе 36,7 тысячи тонн, вместо 17,8 тысячи тонн в 1953 году, молока—258,6 тысячи тонн, вместо 128,6 тысячи тонн, яиц—13,9 миллиона штук, вместо 9,1 миллиона штук.

В результате большого труда работников сельского хозяйства, партийных и сельскохозяйственных органов наша область завоевала первое место среди областей Северо-Запада и удостоена первой премии и переходящего Красного знамени Совета Министров РСФСР. Это—первая большая победа тружеников села нашей области за многие годы. Она вдохновила их, вселила уверенность, подняла инициативу. Сейчас идет упорная борьба за то, чтобы достичь новых успехов, приумножить их, удержать знамя.

Наша область завоевала первое место и по развитию льноводства в 1962 году. Ей присуждены первая премия и переходящее Красное знамя Совета Министров Российской Федерации. Если в 1953 году мы занимали подо льном 41,5 тысячи гектаров, то ныне занято 59 тысяч гектаров. Десять лет тому назад было продано государству шесть тысяч тонн волокна, в прошлом году — 20 тысяч тонн. Значительно повысился урожай льна и его качество. Колхозники и рабочие совхозов борются за то, чтобы в нынешнем году вовремя убрать, досрочно выполнить и перевыполнить план продажи льна государству. Эта задача успешно решается.

За последние годы в колхозы и совхозы пришла новая, более совершенная техника. Труд сельскохозяйственного работника почти полностью механизирован. Машинами проводится пахота и сев, уборка и обмолот урожая. Во многих хозяйствах введена механическая дойка коров и стрижка овец. Не только основные, но и многие вспомогательные работы выполняются механизмами. Если в 1953 году в области было 8444 трактора в 15-сильном исчислении, то в 1962 году — 11405, соответственно—автомашин 96 и 1899, комбайнов всех марок — 1758 и 2184.

Из года в год растет общественное богатство. Если в 1953 году неделимые фонды колхозов равнялись 46.2 миллионам рублей, то в 1962 году — 100,2 миллионам рублей. Колхозы и совхозы стали больше приобретать различных механизмов, минеральных удобрений, строительных материалов и предметов культурно-бытового обихода. За десять лет в сельской местности построено 30,6 тысячи жилых домов, много школ, детских яслей и садов, клубов, библиотек, киноустановок, больниц.

В колхозах и совхозах выросли замечательные кадры руководителей и специалистов, передовиков и новаторов, подлинных мастеров сельскохозяйственного производства. В области широко известны имена товарищей Лобытова, Саранского, Линькова, Нежданова, Небаронова, Лапина, Клепиковской, Уварова и многих других. Все свои силы и знания они отдают развитию общественного хозяйства, достижению новых успехов.

Сейчас на селе страдная пора. Она требует, чтобы безотлагательно были выполнены многие хозяйственные работы и заложен прочный фундамент для дальнейшего движения вперед. Соревнование, которым охвачены все труженики села, инициатива и чувство долга перед страной, правильное руководство и повседневный контроль помогут успешно решить поставленные задачи, обеспечить дальнейший бурный рост производства сельскохозяйственной продукции.

## Размаха шаги саженьи

⊙ **За последнее десятилетие** прирост посевных площадей в стране составил 60,2 миллиона гектаров против 37,5 миллиона гектаров за 1918—1952 годы.

⊙ **Прирост валового сбора зерновых культур** за последнее десятилетие составил 3,4 миллиарда пудов против 0,4 миллиарда пудов за 1918—1952 годы, мяса и сала соответственно — 4,2 миллиона тонн против 0,2 миллиона тонн, молока — 28,3 миллиона против 6,3 миллиона тонн.

⊙ **В 1,6 раза** выросла с 1953 по 1962 год продукция сельского хозяйства в стране.

⊙ **Производство зерновых культур** увеличилось с 5 миллиардов пудов в 1953 году до 9 миллиардов пудов в 1962 году, мяса (в убойном весе) соответственно — с 5,8 миллиона тонн до 9,4 миллиона тонн, молока — с 36,5 миллиона тонн до 64 миллионов тонн, животного масла — с 497 тысяч тонн до 940 тысяч тонн.

⊙ **Труженики деревни борются** за то, чтобы в 1963 году довести заготовки зерна до 4 миллиардов 200 миллионов пудов — 4 миллиардов 500 миллионов пудов.

⊙ **Десять лет назад** в ходе сентябрьского Пленума ЦК КПСС состоялась первая беседа товарища Н. С. Хрущева с работниками северных областей Казахстана об освоении целины. Ныне освоено 42 миллиона гектаров целинных и залежных земель.

⊙ **Молодые целинники** обязались в 1963 году продать государству не менее 800 миллионов пудов зерна и 300 тысяч тонн мяса.

⊙ **Колхозы и совхозы в 1953 году продали** государству 22,9 миллиона тонн сахарной свеклы. За последние пять лет среднегодовая сдача свеклы составила 47 миллионов тонн. В результате производство сахара увеличилось с 3 миллионов 400 тысяч тонн в 1953 году до 6 миллионов тонн в 1962 году.

⊙ **5 миллионов 690 тысяч гектаров** отведены под сахарную свеклу в 1963 году.

⊙ **4,2 миллиона тонн картофеля** дали стране колхозы и совхозы в 1962 году, что на один миллион тонн больше, чем в 1953 году.

⊙ **Закупки скота и птицы** в 1963 году намечено довести до 9,5 миллиона тонн, молока — более 34 миллионов тонн, яиц—до 9,5 миллиарда штук, хлопка-сырца — до 5,3 миллиона тонн, сахарной свеклы фабричной — до 68,8 миллиона тонн.

⊙ **В 1953 году колхозам и совхозам было поставлено** 76,2 тысячи тракторов и 41 тысяча зерновых комбайнов, в 1963 году — более 236 тысяч тракторов, 209 тысяч тракторных сеялок, 78 тысяч зерновых комбайнов, большое количество силосоуборочных машин и другой техники.

⊙ **Потребление электроэнергии** в сельском хозяйстве в 1962 году возросло по сравнению с 1953 годом в 5,3 раза.

⊙ **Только в первом квартале** текущего года наша промышленность произвела минеральных удобрений на 571 тысячу тонн больше, чем за этот же период в 1962 году и больше чем за весь 1949 год.

ГОД ИЗДАНИЯ 47-й

ПРОЛЕТАРИИ ВСЕХ СТРАН, СОЕДИНЯЙТЕСЬ!

# КРАСНЫЙ СЕВЕР

ОРГАН ВОЛОГОДСКОГО ОБЛАСТНОГО И ГОРОДСКОГО КОМИТЕТОВ КОММУНИСТИЧЕСКОЙ ПАРТИИ СОВЕТСКОГО СОЮЗА, ОБЛАСТНОГО И ГОРОДСКОГО СОВЕТОВ ДЕПУТАТОВ ТРУДЯЩИХСЯ

№ 212 (13795) | Суббота, 7 сентября 1963 года | Цена 2 коп.

**ВОТ ОНИ,** передовики сельскохозяйственного производства Вологодской области. Их имена известны труженикам полей и животноводческих ферм всех производственных управлений. Своим самоотверженным трудом, стремлением к овладению новыми высокими рубежами они снискали любовь и уважение. В народе их называют маяками. По ним равняются, с них берут пример.

На плакате: в первом ряду (слева направо) **А. А. Мамай** — доярка колхоза «Дружба» Вологодского производственного управления, **Г. С. Белавина** — мастер механической дойки коров совхоза «Красавино» Велико-Устюгского производственного управления, **В. Н. Демичев** — председатель колхоза имени Ленина Белозерского производственного управления. Во втором ряду: **А. И. Ручьев** — агроном колхоза имени Ленина Тарногского производственного управления, **М. И. Заглубоцкая** — бригадир колхоза «Строитель коммунизма» Велико-Устюгского производственного управления, **Н. А. Коновалова** — доярка колхоза имени 13-й годовщины Октября Устюженского производственного управления. Вверху: **Ю. Ф. Бакичев** — механизатор широкого профиля колхоза «Россия» Сокольского производственного управления, **Н. А. Лапин** — бригадир колхоза «Красное знамя» Вологодского производственного управления, Герой Социалистического Труда **А. Г. Иванова (Пылаева)** — доярка колхоза «Родина» Грязовецкого производственного управления и **К. И. Кузнецова** — мастер механизированного откорма свиней совхоза «Красная звезда» Вологодского производственного управления.

## ВЧЕРА В ЧЕРЕПОВЦЕ

5 сентября Указами Президиума Верховного Совета СССР коллектив треста «Череповецметаллургстрой» награжден высшей правительственной наградой—орденом Ленина.

Трем особо отличившимся передовикам присвоено звание Героя Социалистического Труда. Большая группа череповецких строителей, монтажников и металлургов награждена орденами и медалями Советского Союза. В честь этого события 6 сентября тысячи череповчан собрались на торжественный митинг.

Слово предоставляется секретарю Вологодского областного комитета КПСС тов. **Л. Н. Рудакову.**

По поручению Вологодского обкома КПСС и облисполкома, а также от имени всех трудящихся-вологжан тов. Рудаков горячо поздравляет собравшихся на митинг с высокими правительственными наградами.

— Награда, которой удостоены строители и металлурги, дана за трудовые успехи, достигнутые в прошлые годы. Но она обязывает трудиться еще больше,—говорит выступивший Герой Социалистического Труда **Л. И. Глухов.**—И мы отдадим все силы на выполнение наших обязательств, дадим Родине тысячи тонн сверхплановой стали.

Затем на трибуну поднялся экскаваторщик Герой Социалистического Труда **В. Ф. Валуев.**

— Я выражаю глубокую благодарность партии и правительству за присвоение мне высокого звания, обещаю отдать все силы, знания делу построения коммунизма. Обязуюсь до конца года вынуть экскаватором 32 тысячи кубометров грунта вместо 13 тысяч кубометров по плану, сэкономить 300 килограммов троса и полтонны горючего.

На митинге выступили главный инженер треста «Череповецметаллургстрой» **А. В. Ковальков,** главный инженер металлургического завода тов. **А. А. Сахаров,** секретарь горкома ВЛКСМ **Л. В. Хлебникова,** секретарь парткома училища связи **Н. М. Чернов** и заместитель секретаря парткома колхозно-совхозного производственного управления **Л. П. Дураничев.**

По предложению участников митинга председатель горисполкома **А. Е. Савонов** зачитал проект новых обязательств работников промышленности города и зоны в честь 46-й годовщины Великого Октября.

Решено годовой план по выпуску валовой продукции и производству большинства изделий основной номенклатуры выполнить к 25 декабря и выдать продукции сверх годового плана на девять миллионов рублей вместо трех миллионов рублей по ранее принятым обязательствам.

Выдать сверх годового плана 45 тысяч тонн чугуна, вместо 30 тысяч тонн, стали — 40 тысяч тонн, вместо 35 тысяч тонн, проката — 30 тысяч тонн, вместо 10 тысяч тонн по ранее принятым обязательствам. Перевыполнить задание по росту производительности труда в промышленности на 0,8 процента, вместо 0,5 процента, предусмотренных ранее. Намечено снизить себестоимость товарной продукции в промышленности на 1 процент, вместо 0,2 процента по ранее принятым обязательствам. Намечается ввести в строй среднесортный стан «350» к 7 ноября.

Строители Череповца полны решимости к 7 ноября перевыполнить план строительно-монтажных работ на 100 тысяч рублей, повысить производительность труда на одного работающего дополнительно на 0,7 процента. Будет обеспечено дополнительное сверхплановое снижение стоимости строительства на 800 тысяч рублей, введено в действие сверх плана 3500 квадратных метров жилой площади.

Участники митинга с чувством большой радости приняли письмо Центральному Комитету КПСС, Совету Министров СССР и лично товарищу Н. С. Хрущеву, в котором они заверяют партию и правительство, что не пожалеют сил для завершения строительства Череповецкого металлургического завода, для быстрейшего освоения вновь вводимых мощностей.

## ТОВАРИЩ Н. С. ХРУЩЕВ НА БОЛГАРСКОЙ ВЫСТАВКЕ

**Три недели в московском парке культуры и отдыха «Сокольники» открыта большая национальная выставка «Болгария строит социализм».** Многие тысячи москвичей и гостей столицы ежедневно знакомятся здесь с успехами наших болгарских друзей.

Во второй половине дня 5 сентября выставку посетил Первый секретарь Центрального Комитета КПСС, Председатель Совета Министров СССР товарищ Н. С. Хрущев.

Никита Сергеевич Хрущев побывал во всех павильонах выставки, а также осмотрел экспонаты, представленные на открытых площадках. Многочисленные посетители выставки сердечно приветствовали главу Советского правительства. (ТАСС).

## 3 миллиона пудов вологодского хлеба — Родине!

## ДНЕВНИК ХЛЕБОЗАГОТОВОК

### Поступило хлеба в закрома Родины на 6 сентября

| Управления | Процент выполнения обязательств | Процент выполнения пятидневного задания | Управления | Процент выполнения обязательств | Процент выполнения пятидневного задания |
|---|---|---|---|---|---|
| **Устюженское** | 85,4 | 106,1 | **Сокольское** | 41,0 | 48,5 |
| Бабаевское | 62,1 | 84,7 | Грязовецкое | 23,8 | 42,8 |
| **К.-Городецкое** | 62,2 | 110,0 | в т. ч. Междуреченский район | 14,5 | 32,0 |
| Никольское | 51,9 | 77,4 | Грязовецкий район | 27,3 | 51,4 |
| В.-Устюгское | 50,0 | 117,6 | **Тарногское** | 39,2 | 86,8 |
| **Череповецкое** | 45,7 | 37,6 | Тотемское | 32,2 | 82,4 |
| Вологодское | 39,1 | 90,5 | **Белозерское** | 36,0 | 73,4 |
| **Харовское** | 44,4 | 131,6 | Вытегорское | 33,8 | 100,0 |
| Вожегодское | 31,1 | 74,0 | Кирилловское | 32,1 | 43,8 |
| в т. ч. Верховажский район | 25,2 | 71,8 | | | |
| Вожегодский район | 40,0 | 77,0 | | | |

*Председателю колхоза „Строитель коммунизма" Велико-Устюгского производственного управления тов. НЕЖДАНОВУ Н. В*

*Секретарю партийной организации тов. БЕРИЧЕВСКОМУ Н. П.*

*Секретарю комсомольской организации тов. СЕМЕНОВУ Н. В.*

*Всем колхозникам и колхозницам, механизаторам, бригадирам и специалистам колхоза*

Областной комитет КПСС и облисполком горячо поздравляют колхозников и колхозниц, механизаторов, бригадиров и специалистов сельского хозяйства колхоза «Строитель коммунизма» с успешным выполнением принятых социалистических обязательств по продаже зерна государству. Благодаря напряженному труду всех колхозников в хозяйстве выращен хороший урожай, организованно ведется его уборка, засыпка семенных фондов и продажа зерна государству. Колхоз «Строитель коммунизма» продал государству 6380 пудов зерна нового урожая—на 832 пуда больше, чем предусматривалось обязательством.

Областной комитет КПСС и облисполком выражают твердую уверенность, что члены сельхозартели «Строитель коммунизма» не пожалеют своих сил и еще настойчивее будут бороться за дальнейший под'ем всех отраслей сельского хозяйства, примут меры по дополнительной, сверх обязательства, продаже хлеба государству.

ОБКОМ КПСС. ОБЛИСПОЛКОМ.

## Соревнование производственных управлений на 5 сентября 1963 года (в процентах к плану)

| | Сжато озимых и яровых зерновых и бобовых | Обмолочено озимых и яровых зернов. | Обмолочено льна | Разостлано льна | Выкопано картофеля | Посеяно озимых | Вспахано зяби |
|---|---|---|---|---|---|---|---|
| **Устюженское** | 87 | 98 | 82 | 37 | 4 | 89 | 4 |
| Бабаевское | 61 | 93 | 63 | 27 | 1 | 81 | 3 |
| **Кирилловское** | 72 | 62 | 76 | 52 | 4 | 87 | 4 |
| Вытегорское | 66 | 63 | 26 | 24 | 2 | 97 | 3 |
| Белозерское | 63 | 76 | 84 | 56 | 0,2 | 88 | 3 |
| **В.-Устюгское** | 68 | 80 | 57 | 28 | 6 | 100,2 | 2 |
| Никольское | 67 | 79 | 52 | 15 | 0,3 | 99,0 | 2 |
| К.-Городецкое | 53 | 86 | 60 | 18 | 0,1 | 96 | 1 |
| **Череповецкое** | 67 | 91 | 71 | 34 | 5 | 104 | 7 |
| Вологодское | 53 | 94 | 54 | 20 | 10 | 90 | 2 |
| **Сокольское** | 60 | 87 | 63 | 34 | 4 | 101,6 | 4 |
| Грязовецкое | 54 | 97 | 48 | 14 | 2 | 91 | 3 |
| **Харовское** | 58 | 79 | 45 | 20 | 0,4 | 96 | 1 |
| Вожегодское | 46 | 68 | 59 | 33 | 0,4 | 96 | 2 |
| **Тотемское** | 57 | 89 | 68 | 33 | 1 | 92 | 2 |
| Тарногское | 50 | 92 | 53 | 27 | 0,3 | 106 | 0,1 |

# ПО ПУТИ КРУТОГО ПОДЪЕМА, К РОСТУ

## В дружбе с наукой

В СЕНТЯБРЕ проселочная дорога кажется большаком. Поднимая облака пыли, снуют по ней грузовики с зерном, льносоломкой. Громыхают тракторы, степенно плывут комбайны.

Все побережье Кубенского озера — это море спелых хлебов, разлившееся в лучах утреннего солнца. Тут и там люди. Все заняты.

В такую пору лучше и не ищи председателя в конторе правления. Там на своих местах одни счетоводы. В ответ на вопрос, когда будет председатель, они пожимают плечами.

Дмитрий Афанасьевич Полканов рад случаю высказать то, что лежит на душе.

Много прожившему и много повидавшему на своем веку колхознику недуг не позволяет быть вместе с другими в поле, у машин. Но и дома не сидится. С утра Дмитрий Афанасьевич идет в контору правления. Вот уже три десятилетия, с первых дней артельной жизни, почетной считается эта общественная должность — член ревизионной комиссии. Полканову все видно, все у него на глазах.

— Спрашиваете, где председатель? — говорит он. — А где ему быть, как не в бригадах? Сидя за столом, урожай не соберешь.

Сон у Полканова плохой. Проснулся в четвертом часу. Дай, думает, до конюшни дойду. Заглянул туда, а Владимирыч уже лошадь седлает.

У конюха примета: если Маряшин рано за лошадью пришел, значит, шофер вчера сильно вымотался, председатель решил дать ему отдохнуть. И то верно. Подержись-ка допоздна за руль, руки заболят!..

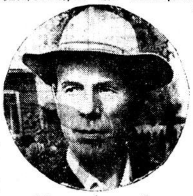

Не один десяток деревень, территорию трех бывших сельских Советов об'единил колхоз. Это вот только теперь все хорошо да гладко. И, кажется, будто дела сами собой делаются.

• • •

РАЗНЫЕ люди по-разному рассказывают эту историю. Но смысл сводится к одному.

Об'единялись три соседних колхоза. На собрании держали совет уполномоченные. Без слов выслушали они сообщение о наличных средствах артелей. Скудное приданое! Угнетало чувство сознания экономической слабости. Ни обновок по хозяйству, ни сколько-нибудь сходного заработка.

Ждали, что скажет новый председатель. А Сергей Владимирович Маряшин сказал так:

— Вношу предложение, товарищи, уже в текущем году выдавать по пять рублей на трудодень. Это как гарантированная оплата. Согласны?

Зал ожил, загудел. На лицах вспыхнули иронические улыбки.

— От копеек — к рублям! Где денег возьмешь?

Другие беззлобно шутили:

— Не сдержишь слова, Сергей Владимирович, твою зарплату по трудодням раздадим!

Тогда-то и потерял покой председатель. В ежедневных хлопотах он видел главную цель — быстрее поднять общественное хозяйство. Нелегко укрепить веру колхозников в свои силы. Но он знал: если удастся пробудить в людях совесть хлеборобов, успех будет обеспечен.

И совесть заговорила. Радостно было видеть, что человек вкладывает в порученное дело душу.

Конечно, не магические слова помогали Сергею Владимировичу отыскать ключ к сердцу простого труженика. Он убеждал их тем, что показывала сама жизнь, во что сам глубоко верил и чему радовался. После сентябрьского Пленума Центрального Комитета партии год от года росла помощь колхозу. И люди сами не могли не видеть этого. В собственность колхоза перешла техника. И продукцию уже продавали не за бесценок, за нее государство рассчитывалось сполна.

Сдержал ли в первый год Сергей Владимирович слово перед колхозниками?

Дмитрий Афанасьевич и другие старожилы свидетельствуют, что да. На каждый трудодень было выдано, как и обещано, по пять рублей. Но это еще не все. Высокая оплата труда должна была стать результатом высокого уровня организации производства. А чтобы добиться этого, предстояло многое сделать из того, о чем говорилось в решениях исторического Пленума. Председателю нужны были и другие верные союзники.

• • •

ПОСТОЯННЫЕ посетители колхозной конторы... Кто они? Это — механизаторы, животноводы, льноводы...

Но вот в кабинет входит пожилой интеллигентный человек. Сергей Владимирович поднимается ему навстречу.

— Федор Илларионович! — восклицает он. — А мы вас ждем. Все в сборе.

Проходит несколько минут, и колхозные активисты — бригадиры, их помощники, руководители тракторных бригад — уже окружили гостя, внимательно слушают его.

Впрочем, слово «гость» — в данном случае неточно. Профессор Молочного института Федор Илларионович Резников стал в колхозе своим, его здесь знают.

Тема беседы — анализ итогов хозяйственной и экономической деятельности колхоза за год. Это было в начале текущего года А со времени первых встреч минуло несколько лет.

Приступив к работе в колхозе, Сергей Владимирович вскоре понял, что его главным союзником должна стать наука. Ведь таким крупным хозяйством руководить по старинке нельзя. Необходимы глубокое знание экономики производства, умение считать, во что обходится центнер продукции. Поэтому председатель поехал в институт, где в свое время получил диплом инженера-технолога молочной промышленности, и просто - напрост о обратился к научным сотрудникам с просьбой: помогите!

Прежде, чем внедрять новое, передовое, надо было самому изучить и оценить его. Профессор часами просиживал рядом с председателем и бухгалтером, раз'ясняя им методику денежной оплаты труда. Потом он и Сергей Владимирович разработали проект положения о хозяйственном расчете, хозрасчетные задания бригадам.

• • •

ХОЗРАСЧЕТ! Слово-то какое... И тут тоже необходимо было начинать с азов.

Три года назад в колхоз пришел секретарем парткома Леонид Григорьевич Еропкинов. Вместе с Маряшиным в памятном сорок пятом году они освобождали Прагу, а теперь разрабатывали тематику занятий в семинаре по изучению экономики сельскохозяйственного производства. С тех пор три года подряд семинаром руководит Сергей Владимирович.

Первое время занятия посещали 30 человек — бригадиры, учетчики, руководители тракторных бригад. Постепенно круг слушателей расширялся. Пришел послушать лекцию председателя и Полканов. Пришел раз, другой, а потом стал постоянным слушателем — члену ревкомиссии положено знать!..

Сергей Владимирович учил колхозных активистов арифметике хозяйствования.

Воспитанником Маряшина считается лучший бригадир Виталий Николаевич Коновалов. Он даже характером напоминает председателя — скромный, нешумливый, отлично знающий дело, внимательный к людям, готовый помочь каждому, но в то же время и требовательный к себе и к другим.

На днях, придя на ток, Полканов поделился своими наблюдениями с бригадиром. Меньше стали в бригадах расходовать средств на мелкий инвентарь, сбрую.

Коновалов усмехнулся:

— Это еще не главное, Дмитрий Афанасьевич! Важнее в хозрасчете иное. Вот, к примеру, семена, — бригадир кивнул в сторону вороха хорошо просушенных и очищенных семян льна. — Ну-ка, подкинь: какой убыток нанесешь, если их не заготовишь!

«А ведь и правда, — подумал Полканов. — Умница, ничего не скажешь! Недаром в прошлом году бригада самую высокую оплату за труд получила!».

Вот она, новая психология — производить больше, затрачивать меньше!

А почему бригаде и колхозу удается это? Первое стремление председателя — ничего не делать вручную. Техники становится все больше. К примеру, теперь никто не удивится, что одна доярка выдаивает молоко у 20—30 коров. Это — в порядке вещей: на восьми фермах из четырнадцати уже действуют доильные установки. Доярок требуется вдвое меньше.

И подход к делу... Взять молочное стадо. Его почти обновили. Раньше считали хвосты, а теперь — молоко. Стадо возросло, надои — тоже. Половина стада — коровы. Килограмм молока обходится почти в десять копеек От выручки за один центнер проданного государству больше четырех рублей прибыли!..

Готовить скот к продаже на мясо тоже научились. Что было? Кормим-кормим бычка по году и более, а сдаем весом 130 килограммов. Теперь же — семимесячный бычок весит 180—200 килограммов.

Опять же другая сторона. Прибавка в доходах, которую получают от государства, идет на увеличение общественного богатства. За пять лет сколько токов построили, одних механизированных — четыре. Появились новые зерновые и льняные сушилки, зерноочистительные машины. Лишь в текущем году колхоз возводит по типовым проектам четыре коровника. Строительный материал — кирпич, шлакоблоки...

Да, перемены большие. А школа, которой три года назад взялся руководить председатель, продолжает действовать. По-прежнему приезжает в свой подшефный колхоз и профессор.

Последний раз, закончив анализ хозяйственной деятельности колхоза, Федор Илларионович пожал руку Сергею Владимировичу и с удовлетворением сказал:

— Хорошо! А ведь я сначала было опасался, что у вас не хватит умения и настойчивости.

• • •

ПРОФЕССОР показывает недавно изданную им книгу о хозяйственном расчете в колхозах. На страницах книги — многочисленные примеры, рассказывающие об успехах тружеников подшефного колхоза. Таблицы сравнимых данных о себестоимости продукции, цифры затрат на центнер молока, мяса, льна... Они звучат поэмой.

Колхоз уверенно идет в гору. И это — самый лучший отчет родной партии, по инициативе которой десять лет назад весь народ поднялся на под'ем сельского хозяйства.

**А. ПОДОСЕНОВ.**

Колхоз «Передовой» Вологодского производственного управления.

На снимке: С. В. Маряшин. Фото автора.

ИМЕЛОСЬ КРУПНОГО РОГАТОГО СКОТА В КОЛХОЗАХ И СОВХОЗАХ НА 1 ЯНВАРЯ 1953 и 1963 ГОДОВ (В ТЫС. ГОЛОВ).

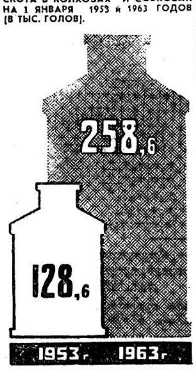


ПРОДАНО МОЛОКА ГОСУДАРСТВУ ВСЕМИ КАТЕГОРИЯМИ ХОЗЯЙСТВ ЗА 1953 ГОД И НА 1 ЯНВАРЯ 1963 ГОДА (В ТЫС. ТОНН).

ПРОДАНО МЯСА ГОСУДАРСТВУ ВСЕМИ КАТЕГОРИЯМИ ХОЗЯЙСТВ ЗА 1953 ГОД И НА 1 ЯНВАРЯ 1963 ГОДА (В ТЫС. ТОНН).

## ГОВОРЯТ ЛЮДИ НОВЫХ ПРОФЕССИЙ

### ВЕЛИКИ УСПЕХИ, РАДОСТНЫ ПЕРСПЕКТИВЫ

Замечательные изменения произошли в нашем сельском хозяйстве после исторического сентябрьского Пленума ЦК КПСС.

За прошедшие десять лет преобразился труд животноводов, он стал легче, производительнее. На помощь нам пришла техника. Не будь ее, разве смогла бы я обслуживать сто коров.

В прошлом году я получила от коров своей группы 266 тонн молока. В этом году борюсь за 275 тонн. Такого количества молока через руки одной доярки в течение одного года в нашем совхозе еще никогда не проходило. Это стало возможным благодаря неустанной заботе нашей партии о развитии сельского хозяйства.

Успехи сельских тружеников велики, радостны перспективы.

**К. КЛЕПИКОВСКАЯ,**
**депутат Верховного Совета РСФСР, мастер механической дойки коров совхоза «Красавино» В.-Устюгского производственного управления.**

### ХОРОШО ИДУТ ДЕЛА

Ровно рокочет мотор вакуум-насоса, чуть слышно журчит в шлангах молоко, сбегая в большие алюминиевые фляги. Идет дойка коров на установке типа «елочка». В совхозе привыкли к чудо-«елочке». За два часа я успеваю подоить сто коров.

Особенно я рада тому, что у нас повсеместно появляются последователи. К нам, в совхоз «Красавино», приезжают учиться молодые животноводы почти со всех уголков области. И чем быстрее наша профессия вытеснит ручную дойку, тем лучше.

Дела идут хорошо. За август от каждой коровы я надоила по 245 килограммов молока, а с начала года — более 1854 килограммов.

**Г. БЕЛАВИНА,**
**мастер механической дойки коров совхоза «Красавино».**

## ЯРКИЕ СОБЫТИЯ

**Минуло десять лет как сентябрьский Пленум ЦК нашей партии принял развернутую программу под'ема сельскохозяйственного производства. На редкость богато это десятилетие яркими событиями в жизни тружеников села.**

Вернемся к истории. Каким было наше хозяйство десять лет назад? Основные средства артели оценивались в 102 тысячи рублей. На фермах имелось 660 голов крупного рогатого скота, из них 350 коров. Производство молока не достигало и 350 тонн в год. Земля родила плохо: с трудом собирали по четыре центнера зерна с гектара. О доходах и говорить не приходится. В 1953 году доход артели составил всего 119 тысяч рублей. Колхозники на трудодень получили по 500 граммов неотсортированного зерна и две копейки.

После Пленума ЦК партия и государство оказали нам финансовую, организационную и материально-техническую помощь. Колхоз был укреплен руководящими кадрами, специалистами. Во главе артели встал тридцатитысячник Анатолий Константинович Курилов, ранее работавший секретарем партийной организации Харовской МТС. По зову партии пришел к нам опытный агроном Адольф Францевич Липский.

С помощью партийной организации были подобраны бригадиры. Первую бригаду возглавил вернувшийся в колхоз мастер Вологодского паровозо-вагоноремонтного завода коммунист Александр Александрович Гужов. Руководство другими бригадами доверили Николаю Яковлевичу Конину, Василию Васильевичу Каштанову и Рафаилу Палладьевичу Басову.

Государство повысило закупочные цены на некоторые виды сельскохозяйственной продукции и сырья, снизило цены на горюче-смазочные материалы, запасные части, тракторы и сельскохозяйственные машины. Это дало колхозу дополнительные ежегодные доходы свыше десяти тысяч рублей в новом масштабе цен или около 17—19 процентов годового дохода того времени. Затем в распоряжение колхозов была передана из МТС сельскохозяйственная техника.

За истекшее десятилетие общественное хозяйство стало неузнаваемым. **Основные средства возросли в шесть раз.** За эти годы мы приобрели 17 тракторов, пять зерноуборочных комбайнов, шесть автомашин и много другой сельскохозяйственной техники. Появилась у нас типовая ремонтная мастерская, оборудованная всеми необходимыми станками и под'емными кранами, построили четыре коровника на 500 голов, телятник, овчарник, механизированную универсальную сушилку и другие хозяйственные помещения. На всех фермах механизировали подачу воды, а на четырех установили аппаратуру для механического доения коров.

Улучшилась культура земледелия. Заметно повысились урожаи. Если в 1953 году собрали по 4,2 центнера зерна в среднем с гектара посевов, то в 1962 году — уже по 12 центнеров, а нынче соберем не менее 14 центнеров на круг. Вдвое увеличились доходы от льноводства.

Шагнуло вперед общественное животноводство. **Поголовье крупного рогатого скота увеличилось вдвое.** Значительно повысилась его продуктивность. Среднегодовые удои коров превышают 2300 килограммов.

Сейчас на фермах имеется 1196 голов крупного рогатого скота, из них 525 коров. **Валовое производство молока возросло в три раза, мяса — более чем в полтора. За семь месяцев текущего года Родина получила от нас в два раза больше молока, чем за весь 1953 год.**

С каждым годом богатеет колхоз. Если в 1953 году весь доход артели исчислялся 119 тысячами рублей, то в 1962 году он составил 274 тысячи рублей, а нынче мы получим около 290 тысяч рублей. С ростом общественного хозяйства растут и доходы колхозников, улучшаются культурно-бытовые условия тружеников артели. Колхоз построил радиоузел и радиофицировал все дома колхозников, часть населенных пунктов электрифицирована. Если в 1953 году члены артели получили на заработанные трудодни в перерасчете на деньги всего 11 тысяч рублей, то в 1962 году — 120 тысяч, а за семь месяцев этого года — 78 тысяч рублей. В колхозе существует денежная оплата труда. Создана материальная заинтересованность. Заработки колхозников высокие. Так, например, механизаторы зарабатывают по 100 и более рублей в месяц, животноводы — от 50 до 100 рублей.

Благодаря повседневной заботе партии в дома сельских тружеников пришел достаток. Почти в каждой семье есть велосипед, многие колхозники приобрели мотоциклы. Зайдите в любой дом, и вы увидите хорошо меблированные квартиры.

Большие перемены произошли. Это бесспорно. Но мы не обольщаемся достигнутым. Понимаем, что у нас имеется очень много неиспользованных резервов для дальнейшего роста общественного хозяйства.

Поэтому мы поставили перед собой задачу: производить на сто гектаров земельных угодий свыше 200 центнеров молока и 30 центнеров мяса (сейчас получаем 170 центнеров молока и 19 центнеров мяса).

Колхозники артели полны решимости внести свой вклад в создание изобилия продуктов в стране. Сегодня они рапортуют о досрочном выполнении своего обязательства — на государственные склады артель доставила 7200 пудов отборного зерна, выполнив два годовых плана.

**В. ЕРЕМИН,**
заместитель председателя колхоза «Россия» Харовского производственного управления.

**ВО ВРЕМЯ пребывания в Вологде член Президиума ЦК КПСС, Председатель Совета Министров РСФСР Г. И. Воронов посетил опытную сельскохозяйственную станцию. В беседе со специалистами и животноводами разговор зашел о преимуществах доильных установок типа «елочка».**

**— Нравится вам «елочка» или нет? — спросил Председатель Совета Министров РСФСР Веру Александровну Крупину.**

**— Очень. Это — хорошая установка.**

**С теплотой, как о хорошем незаменимом помощнике, отзываются о «елочке» и такие опытные животноводы станции как Маргарита Андреевна Петрова, Серафима Сергеевна Солодягина, Александра Ивановна Смирнова. Каждая из них за восемь месяцев уже надоила на «елочке» от закрепленных коров по 79580 килограммов молока, по 2045 килограммов в среднем от коровы.**

**— Замечательный результат, — радуется бригадир А. А. Новожилова. — Работать дояркам стало значительно легче, а производительность труда резко поднялась, выше стали и заработки. От применения такой механизации выиграло и хозяйство, и животноводы.**

НА СНИМКЕ: мастера механической дойки коров (слева направо) С. С. Солодягина, А. И. Смирнова и бригадир-учетчик А. А. Новожилова.

Фото А. ЖИДКОВА.

## ОТ МАЛОГО К БОЛЬШОМУ

**Невелик срок десять лет, но велики изменения, которые произошли в стране за это время. Меры партии по укреплению и развитию сельского хозяйства, принятые после сентябрьского Пленума ЦК КПСС, дали замечательные результаты. Это хорошо видно на примере нашего колхоза. Пусть не пугает читателя обилие цифр, которые будут приведены. Для нас эти цифры — веселая песня труда. За каждой из них — этапы большого и порой нелегкого пути.**

**Следует сказать, что и в те годы наш колхоз считался богатым, по доходам занимал одно из первых мест в районе. Мы производили продуктов животноводства больше, чем соседние артели, получали хорошие урожаи зерновых. Но больше, это еще не значит много. Обратимся к цифрам.**

В 1953 году наше хозяйство имело 97 тысяч рублей дохода. Колхоз продал государству 1606 центнеров молока, 143 центнера мяса, 19 тысяч яиц, урожай зерновых составлял 7 центнеров с гектара, на трудодень было выдано по 30 копеек и по 3 килограмма зерна. Повторяю, в то время эти показатели были неплохими.

А вот в 1962 году мы продали государству молока 6949 центнеров — в 4,3 раза больше, чем десять лет назад, мяса — 750 центнеров, яиц — 55 тысяч. На 100 гектаров сельхозугодий хозяйство произвело 288 центнеров молока и 31,6 центнера мяса. Доход колхоза возрос больше чем в три раза, средняя урожайность зерновых увеличилась в полтора раза.

Что же обеспечило рост экономики? Главную роль в этом деле сыграла механизация. В 1953 году в хозяйстве имелась только одна механизированная ферма. Теперь механизированы все. А несколько лет назад была оборудована доильная установка типа «елочка». Хозяйство имеет 13 тракторов, 5 комбайнов, 10 автомашин и много другой сельскохозяйственной техники. Это позволило нам механизировать почти все процессы труда, значительно поднять его производительность, уменьшить затраты на единицу продукции.

Возьмем такой пример. За десять лет надои молока на корову увеличились с 1580 до 2700 килограммов. И не последнюю роль в этом сыграла техника. Я уже говорил, что все фермы у нас механизированы. Работать животноводам стало легче. Но дело не только в этом. Колхоз стал значительно больше заготовлять сочных кормов. В этом году, например, заложено по 9 тонн силоса на корову. И это удалось сделать только потому, что все работы на заготовке зеленой массы были полностью механизированы. Техника изменяет характер труда людей и в этом ее неоценимое значение.

После сентябрьского Пленума ЦК КПСС широкое внедрение получила материальная заинтересованность. Это очень могучий двигатель колхозного производства и мы стараемся использовать его во всех отраслях. Разве не будет, например, стремиться к большим надоям молока доярка, если за каждый центнер, полученный сверх годового задания, она получает по 2 рубля? Разве не будет стремиться к высокопроизводительному труду каждый колхозник, если он знает, что при перевыполнении плана урожайности зернобобовых на всей закрепленной площади его бригада получит в свое распоряжение 30 процентов доходов от продажи сверхплановой продукции. Безусловно, будут! Так оно и получается.

Доходной отраслью в хозяйстве стало льноводство. В прошлом году каждый гектар льна дал нам по 800 рублей дохода, а в звене Надежды Самотовинской — по 1500 рублей. В успешном возделывании льна опять-таки решающую роль сыграли механизация и материальная заинтересованность.

Экономика хозяйства неуклонно растет. Это окрыляет людей, прибавляет им сил. Окрепла трудовая дисциплина, повысилась трудовая активность полеводов и животноводов. С каждым годом увеличивается число передовиков социалистического соревнования. Во главе их идет депутат Верховного Совета СССР Мария Ивановна Заглубоцкая. В прошлом году ее бригада собрала по 17 центнеров зерна с гектара. Доярка Капитолина Михайловна Нагаева надоила за год по 3630 литров молока от каждой коровы, мастер механической дойки Галина Алексеевна Пестовская получила от 100 коров 238 тонн молока. Механизаторы Николай Александрович Воронин, Михаил Николаевич Беляев, Анатолий Афанасьевич Опалихин систематически выполняют нормы выработки. Их достижениями гордится весь коллектив.

Оглядываясь на пройденный путь, ощущаешь, какую огромную заботу проявляет наша партия о колхозах и совхозах. Она дала нам в руки прекрасную технику, предоставила самостоятельность в планировании. Ее мудрые советы и решения являются верным компасом для хлеборобов.

**Н. НЕЖДАНОВ,**
**председатель колхоза «Строитель коммунизма» В.-Устюгского производственного управления.**

# ОБЩЕСТВЕННОГО БОГАТСТВА

## ГОВОРЯТ ЛЮДИ НОВЫХ ПРОФЕССИЙ

### ИСКАТЬ ВСЕГДА, ИСКАТЬ ВЕЗДЕ...

Не так уж сложна тракторная прицепная тележка. Два колеса. Кузов. Вот и все. А, попробуй, обойдись без нее в хозяйстве. Купил и наш колхоз «8-е марта» такую тележку. Но вот беда: тележка без переднего колеса. Чтобы прицепить ее к трактору, нужно поднимать тяжелую раму.

Я предложил приспособить к передку тележки колесо от тракторного плуга. Поделился мыслями с бригадиром Борисом Углиным. Тот сказал об этом колхозному механику Василию Михайловичу Смирнову.

Вскоре передок тележки прочно стоял на тракторном колесе.

Испытали. Замечательные результаты! Сократился простой, повысилась выработка. Незатейливое изобретение принесло большую экономию.

**Н. ЧИСТЯКОВ,**
**тракторист колхоза «8-е марта» Вологодского производственного управления.**

### ЗА ДВА ГОДА—50 ФЕРМ

Долгое время в тотемских колхозах и совхозах не ладилось с механизацией животноводческих ферм. Завезенное в хозяйства оборудование ржавело, а животноводы всю работу выполняли вручную.

В то время и назначили меня инженером по механизации животноводческих ферм. Создали специальную бригаду из молодых, энергичных механизаторов. И дело пошло. За два года механизировано 50 колхозных дворов.

Только в этом году введено водоснабжение на десяти коровниках, сдано в эксплуатацию четыре доильных установки. К концу года будет механизирована подача воды на восьми животноводческих фермах колхоза «Родина», десяти —в «Никольском».

Животноводы успешно осваивают новую технику. К моменту сдачи доильных установок доярки уже могут самостоятельно пользоваться оборудованием.

**Е. ХОЛМОГОРОВ,**
**старший инженер районного отделения «Сельхозтехника» по механизации животноводческих ферм.**

### НАДЕЖНЫЕ ПОМОЩНИКИ

Два года назад я окончил институт и стал колхозным инженером. Передо мной открылся непочатый край увлекательной, творческой работы. Ведь инженер должен не только следить за правильностью эксплуатации техники, но и изобретать, строить, готовить технические кадры.

Два года практической работы—срок небольшой. Но и за это время удалось сделать многое. Своими силами мы построили механический ток и склад на три тысячи тонн зерна. Сейчас две механические барабанные сушилки и две зерноочистительные машины, которые обслуживают механик и три рабочих, за десять часов перерабатывают по 14 тонн семян. На восьми животноводческих фермах действуют водопроводы и автопоилки. Уже подготовлено оборудование для механизации подачи воды и на остальных двух фермах. В одном из коровников введено механическое доение. Начато строительство механизированного скотного двора.

Вырос и обновился машинно-тракторный парк. Только в этом году хозяйство приобрело пять тракторов. На уборке урожая занято восемь комбайнов, навесные копновозы и стогометатель, силосные комбайны и косилки-измельчители.

В хозяйстве вырос крепкий отряд квалифицированных механизаторов. И в числе лучших стоят коммунисты — мастер доильной установки В. Ботин, механик сушилки В. Хорев, его помощник М. Муравьев, тракторист П. Рудовый, комбайнер М. Соколов.

Большинство из них владеет несколькими смежными специальностями. Это мои надежные помощники в борьбе за дальнейший технический прогресс.

**В. ГУЛИН,**
**инженер колхоза имени 13-й годовщины Октября Устюженского производственного управления.**

### ВЕЛИКОЕ ОБНОВЛЕНИЕ

О том, что дало нашему сельскому хозяйству знаменательное десятилетие, трудно выразить в нескольких словах. Одно можно сказать: наша деревня, ее люди выросли и обновились неузнаваемо.

С ростом механизации появились новые специальности — механик, электрик, электросварщик, электромеханик, водопроводчик, токарь, монтажник и т. д.

Главная наша сила—отряд механизаторов. Тракторист Анатолий Соколов и машинист льнотеребилки Александра Маричева за две недели вытеребили лен со 106 гектаров. Дружно ведут уборку зерновых комбайнеры Николай Коршунов, коммунисты Иван Галкин и Николай Михайлов.

Хорошие люди в колхозе, хорошо идут и дела.

**И. РЕПИШЕВСКИЙ,**
**председатель колхоза «Красное знамя» Устюженского производственного управления.**

## ИДУТ ОБОЗЫ С СЕМЕНАМИ ЛЬНА

*В пяти семеноводческих колхозах Белозерского производственного управления было посеяно свыше 1200 гектаров селекционного льна сорта «светоч». Лен удался на славу. В Ямской бригаде колхоза «Строитель коммунизма» с каждого из 7 гектаров, засеянных суперэлитой, льноводы намолотили по 4 с лишним центнера доброкачественных семян. Кроме того, будет получено не менее 140 центнеров тресты. По подсчетам экономистов, КАЖДЫЙ «ЛЬНЯНОЙ» ГЕКТАР ПРИНЕСЕТ ХОЗЯЙСТВУ НЕ МЕНЕЕ 1600 РУБЛЕЙ ДОХОДА.*

*Хороши льны и в колхозе «Россия», где ими было занято свыше 300 гектаров.*

*В ответ на обращение тарногских льноводов колхозники Белозерья решили добиться высокого качества продукции и досрочно сдать государству семена и льнотресту. Льноводы Колодинской бригады артели «Строитель коммунизма» сдадут все льносемена в сентябре, а отсортированную тресту с 42 гектаров—до 7 ноября.*

*На льносемстанции двинулись обозы с семенами. Колхоз «Строитель коммунизма» доставил 50 центнеров, из них 20—приняты элитой. Колхозы «Красное знамя», имени Ленина и «Россия» сдали по 20 центнеров семян первой и второй репродукции.*

*М. ИВАНОВ.*

**СОБРАНО ЛЬНОВОЛОКНА ВСЕМИ КАТЕГОРИЯМИ ХОЗЯЙСТВ ЗА 1953 ГОД И НА 1 ЯНВАРЯ 1963 ГОДА (В ТЫС. ТОНН).**

**НЕДЕЛИМЫЕ ФОНДЫ КОЛХОЗОВ ЗА 1953 ГОД И НА 1 ЯНВАРЯ 1963 ГОДА (В МЛН. РУБЛЕЙ).**

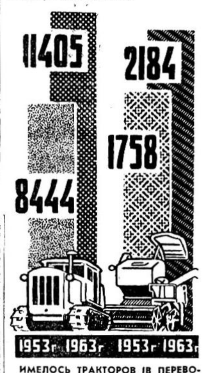


**ИМЕЛОСЬ ТРАКТОРОВ (В ПЕРЕВОДЕ НА 15-СИЛЬНЫЕ) И КОМБАЙНОВ (ШТУК) В СЕЛЬСКОМ ХОЗЯЙСТВЕ ОБЛАСТИ В 1953 ГОДУ И НА 1 ЯНВАРЯ 1963 ГОДА.**

## ПО СТАРЫМ АДРЕСАМ

ВСПОМИНАЕТСЯ ранняя осень 1953 года. Только что прошел сентябрьский Пленум ЦК КПСС, который подверг резкой критике ошибки и недостатки в руководстве сельским хозяйством и разработал научно обоснованную программу его крутого под'ема. Сразу же после этого исторического события я побывал в колхозе «Ленинец» Сокольского района. Мне хотелось познакомиться с делами артели, по тем временам считавшейся в основном неплохой, с жизнью и трудом колхозников, узнать, как они восприняли решения Пленума.

Довелось беседовать с большим количеством людей разных профессий. Из их рассказов, реплик, наблюдений представилась в общих чертах такая картина.

**Председатель колхоза:** Несколько лет топчемся на месте. Урожайность — по три-четыре центнера зерновых с гектара. Не хватает специалистов сельского хозяйства... Машинно-тракторная станция пашет, сеет и хлеб увозит. Вот на днях купили свой локомобиль...

**М. А. Платонова** (заведующая фермой деревни Под'ельное): Зимовка страшит — кормов мало заготовили. Скот болеет, а зоотехник один на весь колхоз. Надои? По 1100—1200 килограммов молока от коровы за год получим... Сама я малограмотная. Понимаю, не мне бы надо руководить животноводством. Молодежь в города бежит...

**В. А. Евсин** (пастух деревни Ножевница): Работаю потому, что не работать, понимаю, нельзя. Душа болит за общественное добро. А придешь получать зерно по трудодням в конце года — в подушечной наволочке все унесешь...

**А. П. Крохичев** (шестидесятилетний колхозник деревни Под'ельное): Отемнел я, ослеп. Потому и сказать ничего не могу... Даже света керосиновой лампы не различаю....

**А. И. Иванова** (заведующая клубом Большого Села): Клуб наш— вот она, избушка. И стоит почти рядом с церковью. Признаюсь, кое-кто из молодежи в церковь заглядывает. Поп, видели сами, молодой, галстук-бабочку носит на мотоцикле раскатывает...

Много мне пришлось тогда походить по деревням и селам Кадниковского сельсовета. Редко где можно было увидеть новые дома, электричество, услышать радио. Бедновато жили колхозники. Некоторые стали отворачиваться от земли-кормилицы. Виной тому была продиктованная Сталиным политика цен на сельскохозяйственные продукты, которая подорвала материальную заинтересованность тружеников села в результатах своего труда. Мало приходило в деревню специалистов, неудовлетворительно шло снабжение техникой...

Но честные люди трудились не покладая рук. Они верили и знали, что так продолжаться долго не может, что партия и правительство наметят верный путь к под'ему сельского хозяйства. И они не ошиблись. Вот как, например, тогда выразил думы и чаяния всех колхозников шестидесятилетний Н. И. Егоров:

— Пленум — да! Прочитали, обсудили... Теперь — пойдем вперед полным ходом, только бы не притормаживали на под'еме.

Обо всем этом я писал десять лет назад в областной газете. И вот на днях решил вновь побывать в тех местах, пройтись, так сказать, по старым адресам.

Десять лет — срок одновременно большой и не так уж велик. Признаюсь, ехал в колхоз с радостью и смутной тревогой. С радостью потому, что много был наслышан об успехах тружеников деревни. С опасением — встречу ли тех людей, с которыми довелось познакомиться, беседовать и полюбить их в том переломном году.

...Новенький автобус из Сокола только двадцать пять минут шуршал шинами по новому шоссе. Кадников. Центр колхоза «Россия», созданного на базе «Ленинца» и об'единившего еще три сельхозартели —имени Калинина, «Курсант» и «Добровольный». Новый колхоз и новая жизнь села встретились здесь.

Кадников, Под'ельное, Большое село, Каликино, Ножевница, Большая Мурга, Воздвиженье... Большие и малые села и деревни. И всюду, где ни побываешь, везде видишь те разительные перемены, которые произошли за последние десять лет. В деревнях появилось много новых домов, а в колхозе—сельскохозяйственных построек. Особенно много возведено животноводческих помещений — коровников, свинарников, овчарников. Ведь шутка ли, в артели только крупного рогатого скота 1600 голов.

Особенно радует вид деревень. В каждой из них, даже самой маленькой и отдаленной, горит электричество, имеется радио. А нередко над крышей дома можно увидеть и взметнувшуюся в небо антенну телевизора. И если десять лет назад мне довелось услышать от председателя горькие слова о том, что колхоз топчется на месте, то теперь новый председатель артели Николай Николаевич Кошинин, человек с высшим образованием, с гордостью заявляет:

— Растем, да еще как! Урожайность зерновых по сравнению с 1953 годом возросла втрое. Много появилось у нас специалистов сельского хозяйства — агрономов, зоотехников, опытных механизаторов... Вот, кстати, инженер. Можно ли было десять лет назад предполагать, что и такая должность в колхозе появится. Знакомьтесь...

— А ведь я здешний старожил, —улыбается Анатолий Алексеевич Колпаков. — Вырос в колхозе. Помню, десять лет назад из техники мы имели только локомобиль да кормозапарник. А теперь? Тракторов более двух десятков, восемь комбайнов, столько же автомашин, самоходные тележки, на фермах всевозможные агрегаты... Словом, сотни различных названий машин и прицепных орудий. И все это богатство накапливалось в последние годы. С такой техникой плохо работать нельзя.

— Что мы и стремимся доказать на деле, — как бы продолжил разговор инженера агроном Михаил Филиппович Евстюхин. — Получать с каждого гектара как можно больше продукции при наименьших затратах — вот наша цель. Стремимся интенсивно использовать землю. Приведу пример творческого подхода к этому вопросу. Нынче в бригаде Василия Константиновича Платонова в конце мая с 18 гектаров убрали рожь на силос. Получили по пятнадцать тонн зеленой массы с гектара. Сразу же этот участок обработали и засеяли горохом на силос. В конце июля скосили и еще сняли по восемь тонн зеленой массы. Опять обработали землю и в начале августа посеяли на ней озимую рожь. Вот и есть двойной урожай! Разумеется, почву хорошо удобряем. Этот опыт будем распространять повсеместно.

Из бесед с руководителями сельхозартели я узнал, что колхоз в этом году получит общий доход свыше пятисот тысяч рублей. Это в десять раз больше, чем в 1953 году! Значительно возросли и доходы колхозников. Предоставляю об этом судить В. А. Евсину, тому самому пастуху из Ножевницы, который десять лет назад горько говорил о своих «доходах».

— По-прежнему занимаюсь пастьбой, — просто сказал он. — Полюбил эту работу. Надои от коров повышаем год от года. Нынче наши доярки получат по 2300 килограммов молока от каждой коровы. Разве сравнишь со старым. Отсюда и зарплата. По сто с лишним рубликов в месяц выходит у меня. Ставка хорошего инженера! В дому все есть. Да и не только у меня...

В правдивости этих слов я убедился. Да, значительно лучше стали жить колхозники. Почти в каждой семье радиоприемник, швейная машина, велосипед, добротная мебель... Молодежь раз'езжает на мотоциклах.

Встретился я и с другими старыми знакомыми. М. А. Платонова из Под'ельного теперь занята в полеводстве. На ферме ее сменила зоотехник. Порадовала встреча с престарелым А. П. Крохичевым. Несколько лет назад врачи вернули ему зрение и человек стал жить как бы заново. Сейчас это крепкий семидесятилетний старик. Посмеиваясь в густую седую бороду, он рассказывает:

— О том, что жизнь краше становится, слышал каждый день от дочери и зятя. Что-то строят, что-то переделывают... Телевизоры, что на расстоянии видишь... Захотелось взглянуть на все это. Вот и решился. Приехал в Вологду, в больницу, значит, глазную. Зачем ты, говорят, приехал, дедушка? За светом, отвечаю. И вот—вижу. Хорошо жить становится, понимаете?

Понять было очень легко. Особенно, если взглянуть на Дом культуры, что стоит в центре колхоза, на новые бригадные клубы, библиотеки... И уж ни от одного заведующего клубом теперь не услышишь, что «трудно нам конкурировать с «божьей обителью». В нее ходят разве что одни древние старушки. И все больше раздается среди колхозников голосов о закрытии церкви. Им хорошо известна «святость» того молодого попика, который однажды пьяный на мотоцикле заехал в зловонный пруд.

Новое всегда приходит на смену старому—это истина. Это новое ярко бросается в глаза в колхозе «Россия». Особенно по отношению человека к общественно полезному труду. В сельхозартели выросло много замечательных людей. Большим авторитетом здесь пользуются ударники коммунистического труда Леонид Алексеевич Колпаков, Юрий Федорович Бакичев, Манефа Константиновна Лукьянова, Кира Васильевна Кочеткова, Галина Ивановна Тамараева и другие, чьи имена занесены в Книгу почета.

Все они добросовестно трудятся на разных участках колхозного производства. И это благодаря им нынче вдоволь заготовлено для общественного скота кормов, выращен богатый урожай зерновых, льна, бобов, сахарной свеклы и ведется успешная их уборка. Колхоз выполнил план продажи хлеба государству, но продолжает его засыпать в закрома Родины. Запевалами всех этих добрых дел, как всегда, являются коммунисты, а их в сельхозартели пятьдесят девять человек.

Все, что пришлось увидеть и услышать в «России», трудно описать. Ясно только одно, что во всех «старых адресах» бурлит новая жизнь. Ей цвести и крепнуть.

**Н. ЗАДУМКИН.**
Колхоз «Россия» Сокольского производственного управления.

## ЗАВОД — КОЛХОЗУ

Десять лет прошло, но не стерся в памяти тот сентябрьский день, когда было опубликовано постановление Пленума ЦК КПСС о преодолении отставания в сельском хозяйстве. Хорошо помнится заводское партийное собрание. Коммунисты «Северного коммунара» не только единодушно одобрили новый исторический документ, но и взяли на себя конкретные обязательства по оказанию помощи подшефному колхозу «Вперед». На заводе был составлен перспективный план.

В то время в колхозе остро ощущался недостаток рабочей силы в полеводстве и животноводстве. Рабочие и служащие завода стали активнее помогать труженикам села в уборке урожая, заготовке кормов, вывозке удобрений. Кроме того, мы начали осуществлять план комплексной механизации животноводческих ферм.

В первую очередь необходимо было достроить скотный двор на 100 голов. Это задание выполняли многие рабочие и среди них—заслуженный рационализатор РСФСР слесарь Г. Власов, водопроводчики В. Кукушкин и А. Громов, плотники С. Сичеников, И. Катралеев, каменщик Г. Васильев и другие.

Затем на ферме был проведен наружный и внутренний водопровод, построены канализация, подвесной путь для движения тележек-кормораздатчиков, скребковый транспортер для уборки навоза, установлены автопоилки, забетонировано навозохранилище.

Бригада завода помогла колхозу смонтировать доильные установки, паровой котел, поставила нагревательные батареи, провела на ферме электрическое освещение. Сельская ремонтная мастерская получила от нас токарно-винторезный, сверловочный, фрезерный и заточный станки, различный инструмент.

Всем нам хорошо известно высказывание В. И. Ленина о том, что, наряду с оказанием технической помощи, город должен способствовать и культурному росту деревни.

В подшефный колхоз со своими концертами часто выезжала заводская художественная самодеятельность, в период сева работала агитбригада. Коллектив завода ежегодно помогал оформлять наглядную агитацию. Наши комсомольцы и молодежь собрали 250 томов литературы для пополнения сельской библиотеки, передали набор грампластинок.

Коллектив завода немалую помощь оказывает и другим хозяйствам области. Выполнен ряд заказов на изготовление картофелеокучников, лебедок и обширного комплекта запасных частей для тракторов. В работе над выполнением задания немало настойчивости и смекалки проявили начальник технологического бюро К. Фалин, прессовщик Н. Смирнов, кузнец В. Петров и другие.

Много потрудились технологи и рабочие литейного цеха при освоении отливки корпусов коробок скоростей для тракторов «ДТ-54».

Партийная организация завода систематически занимается вопросами шефской помощи, ставит их на повестку дня собраний и заседаний бюро. Сейчас колхоз «Вперед» экономически стал намного сильнее, чем десять лет назад. Но коллективу завода предстоит еще потрудиться, чтобы помочь выйти ему в число передовых. В первую очередь необходимо провести комплексную механизацию второй фермы и многое другое.

Партийная организация и весь коллектив завода «Северный коммунар» будут и дальше претворять в жизнь решения партии и Советского правительства по крутому под'ему сельского хозяйства.

**К. ТАЛИЦЫН,**
**заместитель секретаря партбюро завода «Северный коммунар».**

## ЦИФРЫ И ФАКТЫ

Большие перемены произошли за минувшее десятилетие в культурной жизни нашей области. Об этом свидетельствуют некоторые цифры и факты.

⊙ **Жилых домов** за минувшее десятилетие введено в строй только по государственному строительству общей площадью 2581 тысяча квадратных метров. В сельской местности за это время построено 30,6 тысячи жилых домов. Всего за десять лет введено в строй жилых домов общей площадью почти четыре миллиона квадратных метров.

⊙ **Новые школы** за этот период получили свыше сорока пяти тысяч детей. Только в этом учебном году вступили в строй новые школьные здания в Завокзальном поселке города Вологды, на станции Лоста, в Череповце, Устюжне, в селах Матурино Череповецкого и Мегры Вытегорского районов и во многих других местах.

⊙ **Детских садов и яслей** построено на пятнадцать тысяч малышей, что в 1,8 раза больше, чем за предыдущие 35 лет Советской власти.

⊙ **Десять лет назад** в области было 803 библиотеки, из них 290 сельских, а в этом году — 1142, в том числе 568—на селе. Построено много клубов и домов культуры. Значительно расширилась киносеть: построено десять кинотеатров, появились 738 новых киноустановок, в том числе 723 — на селе.

⊙ **Широкое распространение** получили новые формы культурного творчества масс. Возникли два народных театра, общественные библиотеки, два книжных магазина на общественных началах, открыты планетарии в городе Устюжне и Вологде, четыре народных музея. Восемьдесят шесть университетов культуры приобщают рабочих и сельских жителей к миру прекрасного.

МЕХАНИЗАТОРЫ довольны: дела идут хорошо. За короткий срок колхозники вытеребили и околотили лен с 490 гектаров. Полным ходом идет расстил льносоломки. Льноводы решили получить нынче с каждого гектара, занятого льном, по 900 рублей дохода—на 450 рублей больше по сравнению с 1962 годом. В страдную пору на помощь им пришли механизаторы. С раннего утра и до позднего вечера водили они льнокомбайны и льнотеребилки.

А на соседних полях в это время шла напряженная битва за урожай будущего года. Водители мощных «ДТ-54» Николай Клубов, Анатолий Меньшиков и Александр Савичов ежедневно выполняли по два сменных задания, вспахивая до 10—12 гектаров. Вслед за ними шли сеяльщики. Но лучше Александра Малкова, пожалуй, никто не работал. Он засевал по 20—26 гектаров в день.

И вот результат: колхоз намного раньше соседних хозяйств завершил сев, занял озимой рожью 780 гектаров—в два раза больше, чем в прошлом году.

— Наш колхоз богат техникой,—рассказывает председатель сельхозартели «Советская Россия» Череповецкого управления Александр Иванович Кошкин.—Шестьдесят шесть механизаторов, среди которых двенадцать коммунистов, обслуживают 32 трактора, 12 комбайнов, шесть льнокомбайнов и льномолотилок, десять автомашин. Такому оснащению техники могла бы позавидовать любая МТС!

Улучшилась и эксплуатация машин. 1900 гектаров занято в колхозе зерновыми и зернобобовыми культурами. Жатва идет полным ходом. Первенство в соревновании механизаторов удерживают наши лучшие комбайнеры — Сергей Беляев, Николай Соколов и Александр Балуев. Каждый из них уже убрал хлеба с 200 гектаров.

НА СНИМКЕ: механизаторы широкого профиля (слева направо) С. А. Беляев, В. В. Никитин, П. Д. Абрамов, Н. Я. Клубов и П. П. Цветнов.

Фото А. ЖИДКОВА.

## Идет новая техника

С каждым годом колхозы и совхозы области все больше получают совершенной техники. Поступают скоростные тракторы, широкозахватные уборочные машины, новейшие навесные орудия и другие современные механизмы. Лучшая техническая оснащенность сельского хозяйства позволяет труженикам деревни успешнее решать поставленные партией и правительством задачи.

Сейчас в колхозах на 100 гектаров посевной площади приходится 20,6 лошадиных сил тяговой тракторной мощности, в совхозах—27 лошадиных сил. По сравнению с 1953 годом резко изменился качественный состав тракторного парка. Половину его составляют гусеничные и в основном с дизельными двигателями. Например, в 1953 году в области было 736 тракторов «ДТ-54», в текущем году их стало 1252.

В 1953 году на полях работало 1758 комбайнов, в текущем году работает 2184 комбайна.

Значительно вырос парк сельскохозяйственных машин для очистки и сушки зерна. Поступают зерноочистительные машины, передвижные зерновые сушилки, комплекты машин и оборудования для зерноочистительных пунктов. Большое место отведено машинам, предназначенным для внесения минеральных и органических удобрений. Пополнился парк туковых сеялок, жижеразбрасывателей, прицепов-разбрасывателей, а также машин для защиты сельскохозяйственных культур от болезней и вредителей.

Об'единения и отделения «Сельхозтехника» и лугомелиоративной станции располагают большим числом экскаваторов, бульдозеров, кусторезов, корчевателей, кустарниково-болотных плугов, тяжелых дисковых борон, машин для глубокого фрезерования.

Значительную экономию дает механизация трудоемких процессов на животноводческих фермах. В колхозах и совхозах области смонтировано около четырехсот пятидесяти доильных установок различных типов, из них 85 доильных площадок «елочка».

Рост технической вооруженности позволил резко поднять уровень механизации сельскохозяйственных процессов. К 1960 году весновспашка, под'ем зяби, посев яровых зерновых были почти полностью механизированы. Значительно повысился уровень механизации на уборке зерновых, посадке, междурядной обработке и уборке пропашных культур, сенокошении, стоговании, силосовании, посеве и теребленни льна, очистке зерна.

Рост механизации ярко виден по отдельным хозяйствам области. Например, колхозы «Красное знамя» и «Передовой» Вологодского производственного управления раньше обслуживались двумя-тремя тракторными бригадами, которые имели 10—15 тракторов. Сейчас в колхозе «Красное знамя» 25 тракторов различных марок, восемь комбайнов и более ста сельскохозяйственных машин. Колхоз «Передовой» имеет 28 тракторов, семь комбайнов и около 150 различных машин. Эту технику хозяйства приобрели в свое пользование пять лет назад.

Немалый вклад в техническое оснащение сельского хозяйства вносят предприятия Вологды. Механический завод изготовляет льномолотилки, кормозапарники, смесители кормов. Паровозо-вагоноремонтный завод обеспечивает область насосами для подачи воды на животноводческие фермы, «Северный коммунар»—лебедками, судоремонтный завод—водонапорными банями.

**В. БУРЕНИН,**
главный инженер управления использования и ремонта машинно-тракторного парка областного об'единения «Сельхозтехника».

## В часы отдыха

Хоть и много сейчас дел у тружеников села, но не забывают они в короткие часы отдыха наведаться в сельский клуб.

Лекции о международном положении, о моральном кодексе строителя коммунизма, по агротехнике выращивания зерновых и пропашных культур, на педагогические и естественно-научные темы, тематические вечера, вечера чествования передовиков, концерты художественной самодеятельности—все это стало для сельских жителей очень необходимым. А сколько людей привлек колхозный фестиваль!

Заходят в клуб и пожилые и молодежь, чтобы посмотреть кинофильм, узнать, о чем сообщают стенные газеты «Спутник животновода» или «Под луч прожектора».

Свою работу ни я, ни активисты не ограничиваем рамками клуба. Постоянно бываем в бригадах, на фермах, помогаем сельским труженикам различными средствами культурно-просветительной работы быстрее убрать урожай, повысить продуктивность скота. Активистами прочитано 30 лекций в клубе и 40—в колхозных бригадах.

**Р. САВИЧЕВА,**
заведующая Шелотским сельским клубом Верховажского района.

Анну Александровну Мамай — доярку колхоза «Дружба» Вологодского управления хорошо знают все животноводы. Она ежегодно получает более 3000 литров молока от коровы.

По стопам матери пошла и Валентина. После окончания восьми классов девушка попросила правление направить ее на работу на ферму. За восемь месяцев Валентина надоила по 2300 килограммов молока от коровы. Работает хорошо, но учебы не бросила и мечтает в будущем году закончить десятый класс.

**На снимке:** А. А. Мамай с дочерьми у телевизора, которым она была премирована на областном совещании животноводов.

Фото **А. Жидкова.**

# Меняется облик колхозного села

— Что можно сказать про колхозы до сентябрьского Пленума ЦК КПСС? Я говорю колхозы, так как на землях, где сейчас артель имени Ленина, было четыре мелких колхоза. Урожай собирали неважный, от общественного поголовья скота мало получали продукции. На трудодень в иные годы ничего не начисляли...

Так начал свой рассказ один из нелазских старожилов, ныне пенсионер А. Т. Камашев.

В Череповецком райплане разыскали данные о животноводстве по всем артелям, которые об'единились в нынешний колхоз имени Ленина. Оказалось, они имели 942 головы крупного рогатого скота, в том числе 516 коров. В 1952 году надоили молока от колхозного стада 526 тонн. Удои на корову колебались от 802 до 1268 килограммов. В 1953 году все четыре колхоза продали государству 313 тонн молока, около 48 тонн мяса...

— Показатели того времени—давно пройденный этап, — замечает председатель колхоза Лензин Федорович Петухов. В 1962 году продали государству молока почти 859 тонн, а мяса в живом весе 138,6 тонны. Одной свинины продали чуть меньше, чем всего мяса десять лет тому назад. Поголовье крупного рогатого скота увеличилось в полтора раза, в среднем от коровы в прошлом году надоили по 1833 килограмма молока.

Лензин Федорович рассказывает о производственных помещениях, которые сооружены почти за десять лет его председательской деятельности. В 1954 году, когда его впервые избрали председателем, не было отвечающих требованиям скотных дворов, не было зернотоков, сушилок и других механизмов и построек для зернового хозяйства. Построены коровники в Шулме, Плоском, телятники в Патине, Жидихове, Астафьеве, Плоском, свинарник в Нелазском, птичник на тысячу голов в Сафонове. Почти при всех помещениях сооружены кормокухни, оборудованы красные уголки для работников животноводства. Вот и нынче в Жидихове воздвигается кирпичный коровник на 150 голов, в Панфилках—телятник на столько же животных.

А в зерновом хозяйстве?! Механизированный ток в деревне Нелазское имеет производительность 30 тонн зерна в сутки. В Шулме установлена зерносушилка ВИСХОМ. Сооружены зернотока в Шулме, Михайлове, Сафонове.

Да разве перечислишь все, что сооружено за эти годы? Надежный источник энергии пришел в колхоз—от государственной электросети протянулись провода в каждую деревню, на животноводческие фермы, тока, в дома колхозников. Артель имеет 39 моторов с общей мощностью 180,1 киловатта. В 1962 году она израсходовала электроэнергии 241,2 тысячи киловатт-часов, в том числе почти половину—на производственные цели.

И еще одна цифра. Денежный доход колхоза в прошлом году составил 481964 рубля. Человеко-день в среднем оплачивался в 1 рубль 95 копеек. Как на государственном предприятии, здесь ежемесячно выдается зарплата.

Жидихово, Сафоново, Нелазское... В каждой из 18 деревень колхоза встречаешь общее—во всех домах электрический свет, через динамики или радиоприемники доносится голос Москвы. 140 семей имеют телевизоры.

— А вы посмотрите любую квартиру,—говорит Александр Тимофеевич.—Именно квартиру, а не избу. Какие это избы, если почти во всех полы крашеные, стены оклеены обоями или масляной краской покрыты. Никелированные кровати с пружинными матрацами. Цветы. Ковры и ковровые дорожки. На окнах—шторы и занавески. Электроутюги почти у каждого, электроплитки, даже стиральные машины стали не в диковинку. Мотоциклы трудно сосчитать, а велосипедом редкий школьник не пользуется...

Есть где ленинцам, как называют колхозников артели имени Ленина, провести досуг. В Нелазском и Михайловском сельских клубах четыре раза в неделю демонстрируются кинофильмы, в Жидиховском и Шулмском—два. Нелазская библиотека имеет семь тысяч томов, Михайловская—около девяти. Если бы еще во все культпросветучреждения хороших организаторов послать, людей инициативных и знающих!..

Доброе слово следует сказать о местных кооператорах. В деревне Нелазское торговля поставлена, прямо скажем, хорошо. Здесь магазины: промтоварный, продуктовый, посудо-хозяйственный, книжный. В продуктовом аккуратные стеклянные витрины, в них любовно уложенные товары. Богатству ассортимента могут позавидовать многие городские магазины. В промтоварном введен свободный доступ покупателей к одежде. На прилавке—телевизор «Радий», радиоприемники различных марок, шелковые рубашки и комбинации, шерстяные и хлопчатобумажные ткани, швейные машины и велосипеды... Специальная афишка оповещает, что здесь по пятницам производится кройка одежды.

В столовой встретили многих работников местных учреждений, шоферов карьерного хозяйства. Не обижаются на порядки, на качество блюд. А хлебопекарня вот-вот будет механизированная — идут предпусковые работы. Есть здесь своя парикмахерская, пошивочная мастерская. Зимой сорок женщин обучались на курсах кройки и шитья.

В двухэтажном особняке размещены сельсовет, отделение связи, сельская библиотека. В большом доме—уютный интернат для учащихся местной восьмилетней школы.

Богаты зелеными насаждениями нелазские деревни. В текущем году активисты сельсовета вновь посадили тысячу яблонь, столько же ягодных кустов. В большинстве деревень оборудованы простейшие площадки для детей—с качелями, песочницами. А сколько домов обшито тесом, покрашено! Только за последние два года построено около шестидесяти новых домов, несколько десятков капитально отремонтировано.

Изменило свой облик колхозное село, за десятилетие широко шагнуло вперед.

**Г. ДОКШИН.**
Череповецкий район.

# Стремительный бег

Тамара Смирнова села за коммутатор и пробежала взглядом по номерам телефонов. Первым делом проверила слышимость на аппаратах — все в порядке. Рабочий день начался (снимок первый). В наушниках раздавались требовательные голоса абонентов. Успевала отвечать всем. Но особенно внимательно следила за работой телефонов автоматической станции в Паче. Это станция не обычная на череповецком сельском коммутаторе. Она обеспечивает внутрирайонную связь. Еще десять лет назад в нашей области не было подобной автоматической техники. Сейчас таких станций более пятидесяти. И первая была установлена в 1956 году, в отделении Пача.

— Без связи, как без рук, — часто говорят на селе. В условиях, когда бригады, фермы в колхозах и совхозах находятся в 15—20 километрах от центральной усадьбы, когда неизмеримо возросла культура села, устойчивая телефонная связь имеет очень большое значение.

Только за десять лет линии телефонных проводов протянулись по селам нашей области на 30 тысяч километров, установлено более 5 тысяч аппаратов. Это в два с половиной раза больше, чем было в 1953 году. Внутрипроизводственная телефонная связь установлена во всех совхозах.

* * *

Проверив крепление, Валерий осмотрел фидер (снимок второй). Внизу раскинулись обширные поля совхоза «Плодопитомнический». Отсюда, с высоты птичьего полета, он связан с каждым совхозным домом тонкой «нитью», по которой незримо летят к людям голоса эфира. Зачистив и закрепив ослабнувшие концы проводов, Валерий Лепихин спустился на землю и зашагал вдоль столбов. Надо спешить. Работы у электромеханика всегда «полный ворох»...

Только за последнее десятилетие 235 тысяч новых радиоприемных установок прибавилось в нашей области. Увеличение в три с лишним раза. 181 тысяча семей тружеников села стала слушать радио. Сельская аудитория радиослушателей перевалила за миллион. А такие районы, как Тарногский, Тотемский, Междуреченский, полностью завершили радиофикацию населенных пунктов.

Недалеко то время, когда в колхозный дом вслед за радио широко войдет телевизор. Десять лет назад их не было в нашей области. Сейчас каждый вечер в домах вологжан светит 21 тысяча голубых экранов.

Телефон, радио, телевизор стали неот'емлемой частью быта и культуры колхозной деревни. За стремительностью трудовых буден мы порой не замечаем этих изменений. И только обращаясь к скупому языку цифр, видишь, как неудержимо летит вперед время, как растет культура советской деревни.

Фото и текст **Т. НАЗАРКИНА.**

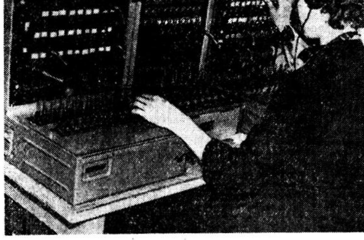

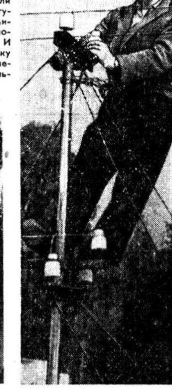

## В КИНОТЕАТРАХ

**КИНОТЕАТР им. ГОРЬКОГО.** Большой зал. В 10-35, 12-30, 14-20, 16-15, 18-05, 20, 21-50 смотрите новый широкоэкранный цветной художественный фильм **«Три плюс два»**; на детском сеансе в 8-50 художественный фильм **«Самые первые»**. Малый зал. На детских сеансах в 10 и 16 часов фильм **«Следы на снегу»**; в 11-40, 13-30, 17-40, 19-30, 21-20 художественный фильм **«Роман и Франческа»**.

**КИНОТЕАТР «ИСКРА».** В большом зале в 9-30, 11-15, 13, 14-45, 16-30, 18-15, 20, 21-45 новый художественный фильм **«Саша»**. В малом зале с 5 сентября в 10 и 11-40—**«Подвиг разведчика»**; в 13-30, 15-30, 17-20, 19 (удлиненный), 21-10—**«Алешкина любовь»**.

**ДВОРЕЦ КУЛЬТУРЫ ЖЕЛЕЗНОДОРОЖНИКОВ.** 7 сентября в 15, 17, 19, 21 час — **«Неприкасаемая»** 1-я серия. 8 сентября в 15, 17, 19, 21 час—**«Неприкасаемая»** 2-я серия. 9—10 сентября в 15, 17, 19, 21 час—**«Третья ракета»**.

**КИНОТЕАТР «ОКТЯБРЬ».** 7 сентября в 13-30, 15-15, 17-15, 19-10, 21 час—**«И в шутку, и всерьез...»**

**КРАСНЫЙ УГОЛОК ЛОКОМОТИВНОГО ДЕПО.** 7 сентября—**«Генерал де ла Ровере»**, 8 сентября — **«Первый день мира»**, 9 сентября—**«Завтрашние заботы»**; начало в 18 и 20 часов.

**КЛУБ ВОС.** 7 сентября—**«Мы, двое мужчин»**. Начало в 18 и 20 часов.

## Слушайте, смотрите

**ЦЕНТРАЛЬНОЕ РАДИО
ПЕРВАЯ ПРОГРАММА
8 СЕНТЯБРЯ**

8.20—Концерт для студентов. Трансляция из Ленинграда. 9.15—«С добрым утром». 10.00—Воскресный выпуск «Пионерской зорьки». 10.30—Для детей. Юным радиослушателям о композиторе Д. Кабалевском. 11.00—Радиожурнал «Наука и техника». 11.30—Трансляция концерта из Киева. 12.20—Концерт мастеров искусств. 12.45—«Международный день солидарности журналистов». Радиоинтервью. 13.00—Концерт по заявкам танкистов. 15.00—Программа радиостанции «Юность». 16.10—«По страницам русской литературы». Отвечаем на вопросы радиослушателей. Выпуск третий. 16.35—«Участники художественной самодеятельности — танкистам». Музыкальная передача. 17.00—Международные обозреватели за «круглым столом». 17.45—Произведения И. Дунаевского играет духовой оркестр. 18.30—Радиообозрение «По странам света». 19.00—«В воскресенье в сельском клубе». Музыкальная передача. 20.00—Т. Монов — «Смерти нет». Премьера радиоспектакля. 21.00—«У телетайпной ленты». 21.10—Окончание радиоспектакля.

**МЕСТНЫЕ ПЕРЕДАЧИ
8 СЕНТЯБРЯ**

6.15—6.30—По страницам областных газет. 7.10—7.25—«Последние известия». 16.35—17.00 — Воскресный концерт.

**УКВ-ПЕРЕДАЧИ
8 СЕНТЯБРЯ**

15.02 — «Музыканты улыбаются». 15.20—Произведения Бетховена. 16.00—Музыка кино. 16.35—Воскресный концерт. 17.00—Музыка Чайковского. 18.00—Произведения Листа. 19.00—Поет Робертино Лоретти. 20.00—Радиопостановка «Дорога мечтаний». 22.30—Танцуйте, друзья!

**ЦЕНТРАЛЬНОЕ ТЕЛЕВИДЕНИЕ
ПЕРВАЯ ПРОГРАММА
8 СЕНТЯБРЯ**

12.40—Для школьников. «Телевизионный клуб следопытов». «Наш друг Бояи Чонос». 13.10—Художественный фильм для детей «Мы вас любим». 14.30—Н. Оснинин—«Письмо другу». Премьера телевизионного спектакля для детей. 17.30—Программа передач. 17.35—Телевизионные новости. 17.50—«Сегодня День танкистов». 18.05—«Музыкальный киоск». 18.30—Первенство мира по мотокроссу. Передача из ГДР. 19.20—«В эфире—«Молодость». Передача из Ленинграда. 20.10—Художественный фильм «Деловые люди». 21.30—Телевизионные новости. 21.50—Эстрадно-танцевальный вечер. 22.50—«На стадионах и спортивных площадках».

# ПИРАТСКИЙ НАЛЕТ

ГАВАНА, 6 сентября. (ТАСС). Министерство революционных вооруженных сил Кубы опубликовало сообщение о новых нарушениях пиратами воздушных границ страны.

В сообщении указывается, что ночью 4 сентября два неопознанных самолета появились над территорией кубинской провинции Лас-Вильяс. Самолеты обратились в бегство, когда с военно-воздушной базы по ним был открыт огонь.

Около четырех часов утра следующего дня в том же районе были вновь замечены два двухмоторных самолета. Пираты были встречены огнем артиллерийских батарей. Спасаясь бегством, самолеты беспорядочно сбрасывали бомбы. В результате этого злодейского нападения в городе Санта-Клара был убит преподаватель Фабрисио Агилар Норьега, трое его детей получили ранения.

В сообщении отмечается также, что спустя несколько минут истребители-перехватчики кубинских вооруженных сил отогнали из того же района два других реактивных самолета.

«Нет никакого сомнения в том,— указывается в сообщении министерства революционных вооруженных сил, — что эти провокационные полеты тесно связаны между собой и что реактивные самолеты использовались как прикрытие для преступных действий ранее появившихся самолетов.

Мы возлагаем ответственность за эти действия на американское правительство и предупреждаем, что их повторение может привести к серьезным инцидентам, так как правительство Кубы не намерено терпеть подобных пиратских действий.

## За рубежом

## Вашингтон раздражен

НЬЮ-ЙОРК, 6 сентября. Корр. ТАСС Г. Васильев передает:

Американские газеты с нескрываемым раздражением комментируют недавнее заявление де Голля о том, что Франция «готова помочь» вьетнамскому народу в об'единении страны и ликвидации «внешних влияний». Эти высказывания расцениваются здесь как стремление де Голля выдворить США из Южного Вьетнама и восстановить там былое влияние Франции. Примечательна карикатура на эту тему, появившаяся в газете «Нью-Йорк уорлд телеграм энд сан». На этой карикатуре генерал де Голль в изрядно потрепанном мундире с надписью на груди «поражения Франции в 1946—1954 годах» преградил рукой путь удивленному американскому солдату. «Позволь эксперту показать, как нужно делать дело», — говорит де Голль.

«По мнению дипломатов, — сообщает из Сайгона корреспондент «Нью-Йорк таймс» Роберт Трамбл, — цель вмешательства генерала де Голля заключается в том, чтобы покончить с влиянием Соединенных Штатов в Южном Вьетнаме... и восстановить влияние, которым Франция когда-то пользовалась во всем Вьетнаме». Такой оборот дел вызывает в Вашингтоне резкое раздражение.

В корреспонденции Трамбла сообщается также, что французский посол в Сайгоне Роже Лалуэтт развернул активную деятельность и заручился поддержкой в определенных вопросах со стороны посольств Западной Германии и Италии и дипломатического представителя Ватикана. По словам американских газет, основным сторонником французской позиции среди южновьетнамских деятелей является брат Нго Динь Дьема — начальник секретной полиции Нго Динь Нью, который, по планам Вашингтона, должен был оставить свой пост в целях «обновления сайгонского правительства».

## На положении колонии

ГАВАНА, 6 сентября. (ТАСС). На двенадцати военных базах США, в Пуэрто-Рико, проходят обучение наемники, которых готовят к нападению на Кубу, заявил в интервью агентству Пренса Латина генеральный секретарь «движения за независимость Пуэрто-Рико» Хуан Мари Брас.

Мари Брас подчеркнул, что Пуэрто-Рико является колонией США, и потребовал, чтобы вопрос о предоставлении Пуэрто-Рико независимости был включен в повестку дня ООН.

Все оппозиционные партии и движения страны, указал он, требуют предоставления Пуэрто-Рико независимости, освобождения политических заключенных, ликвидации военных баз.

Мари Брас осудил преследования пуэрториканских патриотов федеральным бюро расследований США и органами внутренней безопасности колониальных властей.

## Созыв Совета Безопасности

НЬЮ-ЙОРК, 6 сентября. (ТАСС). Как здесь об'явлено, 9 сентября соберется Совет Безопасности ООН, который рассмотрит вопрос о положении в Южной Родезии. Совет Безопасности созван по требованию 27 стран, которые заявили, что проводимая Англией политика дискриминации коренного населения Южной Родезии создала положение, угрожающее международному миру.

## Брошены на произвол судьбы

ПАРИЖ, 6 сентября. (ТАСС). Половина французских юношей и девушек, желающих получить профессиональное образование, остаются за дверями технических училищ и коллежей, сообщает сегодня газета «Юманите». Если верить министру информации Пейрефиту, то в этом «виноваты» они сами, т. к. просто «неспособны» освоить даже основы выбранной ими профессии. Но цифры, приведенные на последнем конгрессе ВКТ, опровергают Пейрефита. Из 2.800.000 французов в возрасте от 14 до 18 лет 1.560.000, т. е. 55 процентов, вообще не получают никакого образования — ни общего, ни профессионального из-за нехватки десятков тысяч преподавателей и отсутствия достаточного числа школьных зданий. «Половина французской молодежи, — заключает «Юманите», — брошена на произвол судьбы».

### В ОБЩЕСТВЕННЫХ ПРИЕМНЫХ

Сегодня в общественных приемных «Красного Севера» состоятся **очередные приемы трудящихся** по вопросам, связанным с трудовым, жилищным и гражданским законодательствами.

**В городе Вологде** прием ведет в красном уголке «Красного Севера» с 15 до 18 часов заместитель председателя областного суда тов. **Сермягин Л. В.**

В городе Череповце прием ведется в красном уголке городской газеты «Коммунист» с 15 до 17 часов.

### ИЗВЕЩЕНИЕ

13 сентября состоится городской семинар пропагандистов кружков и руководителей семинаров по политэкономии, экономике промышленности и строительства, руководителей начальных экономических школ промышленности, строительства, торговли, руководителей школ опыта коммунистического труда.

Начало работы семинара в 9 час. в помещении совпартшколы: ул. Урицкого, 59.

Зам. редактора П. Д. МИХАЙЛОВ.


**С 1 СЕНТЯБРЯ ОТКРЫТА ПОДПИСКА
на 1964 год
НА ЗАРУБЕЖНЫЕ ГАЗЕТЫ И ЖУРНАЛЫ**

Подписка принимается всеми районными узлами, отделениями связи, общественными распространителями печати на предприятиях, в организациях, учебных заведениях, колхозах, совхозах.

**Облсоюзпечать.**

**ТОВАРЫ-ПОЧТОЙ**

**ВНИМАНИЮ ВЛАДЕЛЬЦЕВ ТЕЛЕВИЗОРОВ И РАДИОПРИЕМНИКОВ!**

Центральная торговая база посылторга получила разовую партию АВТОТРАНСФОРМАТОРНЫХ РЕГУЛЯТОРОВ НАПРЯЖЕНИЯ «АРН-250», предназначенных для поддержания номинального напряжения 127 или 220 вольт при колебании его в питающей сети и высылает их по индивидуальным заказам граждан.

Стоимость «АРН-250» вместе с расходами по пересылке в Вологодскую область 15 руб. 53 коп.

**Заказы-переводы шлите по адресу:** Москва, Е-126, Авиамоторная, 50, Центральная торговая база посылторга. На обороте перевода укажите наименование заказываемого товара. Срок исполнения заказа 15 дней с момента получения заказа-перевода базой.

**Центральная торговая база посылторга.**

**ПРИГЛАШАЮТСЯ НА РАБОТУ:**

**секретарь-машинистка, экспедиторы, кладовщики, рабочие** на склады, раз'ездные **товароведы** «Росбакалеей». Обращаться: г. Вологда, Советский проспект, 12, телефон 1-40 или 3-69;

**рабочие на копку** картофеля совхозом «Заречье». Оплата труда сдельная. Обращаться: г. Вологда, Чернышевского, 120, контора совхоза;

срочно **фрезеровщики, каменщики, штукатуры, бетонщики, землекопы и маляры** по окраске готовой продукции заводом «Мясомолмаш». Обращаться по адресу: г. Вологда, Верхне-Вологодское шоссе, 5.

**кассир, экспедитор, продавцы, рабочая склада, дворник, грузчики, кондитер** рестораном станции Вологда. За справками обращаться по адресу: г. Вологда, вокзал, доррресторан;

**авиатехники, радиотехники, авиамеханики, авиамотористы, грузчики** самолетов, **рабочие, комендант** жилых домов—женщина Вологодским аэропортом;

**ст. бухгалтер** урсом комбината «Устюглес» для работы в орсе Ломоватского леспромхоза Велико-Устюгского района. Зарплата согласно штатному расписанию, предоставляется жилплощадь. Об условиях справиться по адресу: г. В.-Устюг, УРС комбината «Устюглес».

**сторожа** вневедомственной сторожевой охраной при городском отделении милиции Волгорисполкома. За справками обращаться по адресу: г. Вологда, Папанинцев, 55-а (во дворе);

**заведующие складами и рабочие, маляры, плотники, грузчики, товароведы, квалифицированные швеи-мотористки** Вологодской швейной фабрикой №

**инженеры или техники** для работы на газораздаточной станции в должности начальника, главного механика, мастеров с окладом от 80 до рублей, **слесари и курьер-уборщица** повременной оплатой труда трестом «Вологдагоргаз». Обращаться: г. Вологда, Лермонтова, 3;

В связи с ликвидацией Велико-Устюгской мебельной фабрики Шемогодской фабрики мебели претензии принимаются до 10 сентября 1963 года.

Тухова Валентина Евгеньевна, проживающая в г. Вологде, Менжинского, 6, возбуждает дело о расторжении брака с Туховым Николаем Александровичем, проживающим там же. Дело подлежит рассмотрению в Вологодском городском народном суде.


АДРЕС РЕДАКЦИИ: г. Вологда, ул. Урицкого, д. 2. ТЕЛЕФОНЫ: зам. редактора по промышленности — 14-67, зам. редактора по сельскому хозяйству — 15-56, отв. секретарь — 14-65, секретариат — 5-81. ОТДЕЛЫ: идеологический — 14-66, сельскохозяйственного производства и партийной работы — 3-28, промышленного производства и партийной работы — 3-45, советского строительства и быта — 1-32, писем трудящихся и работы с рабселькорами—23, информации—14-68, издательство, бухгалтерия и прием об'явлений — 3-16.

Вологодская областная типография Зак. 3530