ГОД ИЗДАНИЯ 47-я

ПРОЛЕТАРИИ ВСЕХ СТРАН, СОЕДИНЯЙТЕСЬ!

КРАСНЫЙ СЕВЕР

ОРГАН ВОЛОГОДСКОГО ОБЛАСТНОГО И ГОРОДСКОГО КОМИТЕТОВ КОММУНИСТИЧЕСКОЙ ПАРТИИ СОВЕТСКОГО СОЮЗА, ОБЛАСТНОГО И ГОРОДСКОГО СОВЕТОВ ДЕПУТАТОВ ТРУДЯЩИХСЯ

№ 149 (13732) | Среда, 26 июня 1963 года | Цена 2 коп.

Всесоюзное соревнование тружеников села

ЗА ВЫСОКИЙ УРОЖАЙ ПЯТОГО ГОДА СЕМИЛЕТКИ!

ДО КАЖДОГО ЧЕЛОВЕКА

Борьба за коммунистическое воспитание людей является необходимым условием нашего продвижения вперед. Вопросы идеологической работы приобретают с каждым днем все большее значение. «Идеологический фронт—один из важнейших в борьбе за победу коммунизма»,—говорится в постановлении июньского Пленума ЦК КПСС, причем, фронт гибкий, огромный, требующий к себе всеобщего, максимального внимания.

Естественно, что вступление нашей страны в период развернутого строительства коммунизма, расширение фронта революционного, национально-освободительного движения, обострение борьбы буржуазной и коммунистической идеологии на мировой арене обусловило новый этап в идеологической работе. Это четко сформулировано в постановлении Пленума ЦК КПСС.

«ГЛАВНАЯ ЗАДАЧА ИДЕЙНО-ВОСПИТАТЕЛЬНОЙ РАБОТЫ ПАРТИИ В СОВРЕМЕННЫХ УСЛОВИЯХ, — говорится в постановлении, — ИДЕОЛОГИЧЕСКИ ОБЕСПЕЧИТЬ ПРЕТВОРЕНИЕ В ЖИЗНЬ ПРОГРАММЫ КПСС, СОЗДАНИЕ МАТЕРИАЛЬНО-ТЕХНИЧЕСКОЙ БАЗЫ КОММУНИЗМА, ФОРМИРОВАНИЕ КОММУНИСТИЧЕСКИХ ОБЩЕСТВЕННЫХ ОТНОШЕНИЙ, ВОСПИТАНИЕ НОВОГО ЧЕЛОВЕКА; ПОВЫШАТЬ ПОЛИТИЧЕСКУЮ БДИТЕЛЬНОСТЬ, ВЕСТИ РАЗВЕРНУТОЕ НАСТУПЛЕНИЕ ПРОТИВ ИМПЕРИАЛИСТИЧЕСКОЙ ИДЕОЛОГИИ, ПРОТИВ ПЕРЕЖИТКОВ ПРОШЛОГО В СОЗНАНИИ ЛЮДЕЙ. А это значит, что должна быть поднята на новый, неизмеримо более высокий уровень, работа с массами, широко использованы испытанные формы и методы идеологической работы, приведены в порядок все виды идейного оружия.

Наступление должно вестись на всех участках. В нем обязаны участвовать партийные, комсомольские, профсоюзные, советские организации, школа, культпросветучреждения, наши творческие организации—писатели, художники, театр, кино. Словом, все должно быть поставлено на службу великому делу воспитания трудящихся в духе коммунизма.

Пленум ЦК КПСС дал могучую программу действий в руки каждого советского человека, каждого работника идеологического фронта. Он подвел итог тому, что уже сделано в идейно-воспитательной работе и что предстоит сделать, показал, какие еще неиспользованные возможности есть еще в организации идейно-воспитательной работы, определил, что серьезнейшей, становящим хребтом всей идеологической работы является воспитание любви и уважения к труду, трудовая закалка людей. Ибо только трудом каждого человека, трудом всего народа куется коммунизм.

Надо, чтобы каждый человек глубоко прочувствовал, осознал те задачи, которые поставил перед народом Пленум ЦК КПСС, увидел, а что конкретно требуется от него, что ему надо сделать, чтобы его труд, жизнь, учеба, быт отвечали нравственным принципам строителя коммунизма. Не пытаться в хвосте, а быть инициатором, застрельщиком нового, усилить свой вклад в строительство коммунизма.

Чтобы добиться этого, поднять всех тружеников города и села на новые замечательные свершения, партийные, профсоюзные, комсомольские, советские организации, учреждения культуры обязаны развернуть самое широкое раз'яснение материалов Пленума ЦК КПСС, повести действенную агитационную работу среди населения. Чтобы не было в нашей области такого уголка, такого населенного пункта, где люди не были бы знакомы с теме задачами, которые наметил Пленум. И совершенно правильно поступили там, где уже в дни Пленума проводились систематические читки материалов, организовывались беседы. Агитаторы шли в бригады, на фермы к животноводам с газетой, устраивали слушание передач по радио, держали людей в курсе событий. Так, например, поступили члены агитколектива колхоза «Россия» Белозерского производственного управления и многие другие. Надо использовать все формы и методы пропаганды материалов Пленума, а их арсенал огромен—тут и лекции, и доклады, и беседы, и читательские конференции по конкретным темам, и тематические вечера, и стенная печать, и художественная самодеятельность, и наглядная агитация. Есть над чем поработать и агитаторам, и пропагандистам, и клубным, и библиотечным работникам, всей могучей армии актива.

Должны органически сочетаться массовые мероприятия и индивидуальная работа с людьми, построенная на глубоком изучении характеров, поступков, отношения к труду, поведения в быту. Только тогда, когда агитатор видит перед собой не просто аудиторию, а видит каждого человека в отдельности, знает, чем он живет и дышит, знает, как подойти к нему, что слова, его агитация будет бить в цель—взволнует людей, поможет им острее почувствовать недостатки, определить, а что надо сделать, чтобы быстрее изжить их. Агитировать не вообще, а на конкретных, близких и понятных людям примерах, связывать рассказ о Пленуме с делами в колхозе, совхозе, цехе, производственном управлении, области. Это позволит быстрее нашупать главное в работе каждого коллектива, каждого человека, а значит, и усилить трудовую отдачу. Самое серьезное внимание должно обращаться на показ передового опыта, который есть в любом коллективе, привлечение к участию в решении задач, поставленных Пленумом, передовиков производства.

Интересно в этом отношении начинание Вологодского горкома КПСС и городского общества «Знание», которые провели совещание передовиков производства промышленных предприятий. На нем шел задушевный разговор тем, какое личное участие передовики производства могут и должны принять в реализации постановления Пленума ЦК КПСС, каковы формы и методы этой работы.

К пропаганде материалов Пленума необходимо привлечь весь партийный, комсомольский актив, интеллигенцию. И чем шире мы это сделаем, тем шире будет охват агитационной работой, тем вернее будет отдача в повышении сознательности, в делах.

Горкомы, райкомы, партийным комитетам, первичным партийным организациям необходимо разработать четкий план ознакомления трудящихся с решениями Пленума, добиваться совершенствования содержания, форм и методов идеологической работы, повышения ее действенности.

Решения Пленума надо донести до каждого человека, поднять всех тружеников на быстрейшее осуществление задач, поставленных перед народом XXII с'ездом КПСС и Программой партии.

ПОЛУГОДОВОЙ—ДОСРОЧНО!

Производственные управления, выполнившие полугодовой план

Труженики сельского хозяйства **Череповецкого производственного управления** досрочно выполнили полугодовой план продажи молока, мяса и яиц.

Государству сдано и продано молока 17320 тонн, мяса—1765 тонн, яиц—2 миллиона 750 тысяч штук.

До конца месяца сверх плана будет продано молока 1200 тонн, мяса—50 тонн, яиц—700 тысяч штук. Будет выполнен план продажи шерсти государству.

• • •

Колхозы и совхозы **Сокольского производственного управления** досрочно, 24 июня, выполнили полугодовой план заготовок молока и шерсти. Шерсти сверх плана продано девять центнеров.

До конца месяца будет продано сверх плана 550 тонн молока. Принимаются меры, чтобы также досрочно выполнить полугодовой план продажи мяса и яиц.

• • •

Бабаевское производственное управление 25 июня выполнило полугодовой план заготовок молока. До конца месяца будет продано 300 тонн молока сверх плана.

Говорят труженики села:

БУДЕМ РАБОТАТЬ ЕЩЕ ЛУЧШЕ!

НА ЛУГА ПРИШЕЛ АГИТАТОР

Спорится работа в бригаде Мазюса колхоза «Советский рыбак». Рано утром выходят колхозники на покосы, силосуют естественные травы. На лугах стрекочут косилки.

Обеденный перерыв. К колхозникам пришла агитатор-библиотекарь Любовь Васильевна Куроптаткина. Она принесла свежие газеты с материалами Пленума ЦК КПСС. Свою беседу она посвятила теме: «Трудовая закалка людей—сердцевина идеологической работы». Многие положения проиллюстрировала на местных примерах. Отметила, например, энтузиазм свинарки Августы Васильевны Андреевой, получившей по 23—25 поросят от каждой свиноматки в год. А доярки Р. В. Любимова, В. В. Ефремова получили уже по 1100—1150 килограммов молока от каждой коровы. Такого успеха еще никто в Мазюсе не добивался.

— Эти люди трудятся по-коммунистически,—подчеркнула Любовь Васильевна.—Они душой болеют за общественное хозяйство. У нас в бригаде таких немало. Создаются условия, необходимые для того, чтобы все мы боролись за звание коллектива коммунистического труда.

Действительно, люди в бригаде, которой руководит коммунист А. М. Поляков, трудятся дружно, напористо. В лучшие сроки проведен сев, организован уход за посевами. Звенья, работающие на заготовке кормов, заложили по 3,5 тонны силоса на корову.

В разговоре с агитатором звеньевая А. Д. Изотина отметила большое трудолюбие машиниста косилки Н. И. Тоболкина. Он выкосил травы на 37 гектарах.

— Напряженно трудятся наши колхозники,—говорит звеньевая.—Люди очень взволнованы происходящими событиями: подвигом советских космонавтов, работой Пленума ЦК КПСС. Большую заботу проявляет наша партийная организация.

— У колхозников боевое настроение. Будем работать еще лучше, — выражая мысли товарищей, сказал Н. А. Матюшичев.

Были высказаны пожелания: улучшить работу клуба, организовать больше выступлений художественной самодеятельности, тематических вечеров, строить работу, как требуют решения Пленума ЦК КПСС.

А. ДИНКОВ.
(Наш соб. корр.).

ОТВЕТ ДЕЛОМ

Как только были получены газеты с материалами Пленума ЦК КПСС, партийная организация колхоза «Восход» Вожегодского колхозного управления организовала читки в бригадах. Колхозники с большим вниманием ознакомились с докладом секретаря ЦК КПСС тов. Л. Ф. Ильичева.

— Только в труде воспитываются подлинные строители коммунизма. Поэтому совершенно правильно наша партия направляет идеологическую работу да воспитание у людей любви к труду,—говорят колхозники.

На решения Пленума они отвечают самоотверженным трудом. 75 человек вышли на сенокос. Решено заложить за пятидневку не менее 200 тонн естественных трав на силос. Для подвозки и трамбовки зеленой массы направлено два трактора и несколько лошадей.

(Наш соб. корр.).

II сессия областного Совета

Вчера в зале заседаний облисполкома состоялась II сессия областного Совета депутатов трудящихся. Рассмотрен вопрос «О дальнейшем улучшении бытового обслуживания населения, повышении качества и расширении ассортимента товаров народного потребления». С докладом выступил заместитель председателя облисполкома **С. И. Гоглев**, с содокладом—**председатель постоянной комиссии по вопросам бытового обслуживания и торговли В. Н. Лиммик.**

В прениях выступили: **заведующая производственным столовой № 4 Вологодского треста столовых и ресторанов С. И. Водолазова**, первый секретарь Череповецкого горкома КПСС депутат **Е. Д. Надемдин**, инженер Красавинского домокомбината депутат **Е. М. Батуева**, заместитель начальника областного управления торговли **Н. С. Пилягин**, председатель Тарногского райисполкома **И. А. Васильев**, член общественной группы при облисполкоме **И. П. Пунин**, заместитель председателя облисполкома депутат **А. И. Смирнов**, директор Тотемского комбината бытового обслуживания **А. М. Кузнецов**, председатель правления облпотребсоюза депутат **Д. Я. Сазонов**, начальник областного управления бытового обслуживания **Н. Л. Вопилов**, председатель Вологодского райисполкома депутат **А. А. Филинцев**, закройщица череповецкой швейной фабрики «1-е Мая» **В. Н. Галашина**.

По обсуждаемому вопросу сессия приняла решение.

Сессия заслушала доклад секретаря облисполкома депутата **А. М. Кузьминского** «О мероприятиях по выполнению наказов избирателей депутатам областного Совета» и приняла соответствующее решение.

Сессия избрала Вологодский областной суд и приняла решение «Об ответственности за нарушение правил движения по улицам и дорогам на территории Вологодской области».

Отчет о работе сессии будет опубликован в одном из ближайших номеров «Красного Севера».

Главная забота звеньевых

Ухаживать за посевами так же старательно, как это делают механизированные звенья в совхозе „Комсомолец"

Рассказ о механизаторах совхоза «Комсомолец» можно было бы начать с того, как они весной подняли знамя социалистического соревнования и в числе первых по Череповецкому производственному управлению завершили сев яровых. Но внимание привлекают сегодняшние дела этих простых и скромных тружеников, первые плоды их стараний.

Совхозные поля сегодня — это огромное море зелени. Редко где увидишь пласты свежей пахоты. Ни одного гектара пустующей земли. Даже там, где еще совсем недавно разгуливали косилки и комбайны, заготавливаю сочную рожь на силос, зеленеют всходы повторных культур.

Особенно радуют посевы картофеля, сахарной свеклы, кормовых бобов и других пропашных. А площадь, занятая ими, немалая — более 600 гектаров.

В то время, когда в столице Родины — Москве работал Пленум Центрального Комитета партии, на полях не дремали, не ночью не умолкал гул моторов. Механизированные звенья, а их в совхозе тринадцать, по-ударному ведут уход за посевами.

Не первый год славится здесь своим мастерством звеньевой Владимир Павлович Олешов. Это он и его товарищи в прошлом году получили урожай сахарной свеклы, равный 5000 кормовым единицам с каждого гектара. Нынче за его звеном закреплены посевы пропашных на площади свыше 100 гектаров.

...Время — вечерне. « Стрелка часов показывает на цифру восемь. Солнце садится за лес. Рабочий день в совхозе окончен, но не глушит мотор трактора Владимир Павлович. Его мы видим за рулем мягкого, ласкающего глаз поля, где в первых числах мая он тракторной культивелосажалкой высаживал в почву ярозизированные клубни ранего сорта картофеля «фаленский».

Опытный механизатор, взявшись вырастить и собрать по 175 центнеров клубней с каждого из 42 гектаров, сам позаботился о том, чтобы лучше заправить почву, вывез на каждый гектар почвы 50 — 60 тонн местных удобрений. Сам с помощью навесного орудия, изготовленного совхозными рационализаторами, разровнял навоз в шабелей, а потом запахивал его.

Закончив посадку картофеля на девятый день, звеньевой в течение месяца тримды прибороновал почву до и после всходов. Подкармливали молодые растения удобрениями с самолета.

И вот уже на тракторе появилось новое навесное орудие — культиватор «КОН-2,8». Сейчас Олешов заканивает вторую обработку междурядий. К этому времени ботва поднялась на 30—40 сантиметров и скоро сомкнется в рядках.

По существу звеньевой уже почти все сделал для того, чтобы собрать намеченный урожай. Пройдет еще немного времени, и ранний картофель поступит в магазины.

С соседнего участка на поле Олешова подходит второй звеньевой — Сергей Веселов. У него фдом поля и одинаково высокие обязательства. Они не отстают друг от друга, ведут междурядную обработку не только картофеля, но также кормовых бобов, кормовой капусты и других культур. А встретившись, советуются, как лучше подготовиться к уборке урожая.

Ведь долг механизатора — не только вырастить, но и убрать урожай. В совхоз поступили новые картофелеуборочные комбайны. Олешов собирается работать на комбайне «КККР-2», который совхозные умельцы оборудовали транспортером для погрузки клубней в машину.

Много забот в эти дни и у звеньевого Владимира Николаевича Соколова. Он водит по полям универсальную машину — самоходное шасси «Т-16». Машина эта имеет набор различных почвообрабатывающих орудий. Она делает гребни шириной 90 сантиметров, одновременно с этим боронует и прикатывает почву и производит посев. На уходе за посевами сахарной свеклы механизатор использует бритвенные и стрельчатые лапы. Междурядья обрабатаны уже два раза. С каждой последующей обработкой глубина увеличивается.

В прошлом году тов. Соколов вырастил по 352 центнера корней сахарной свеклы с гектара. Нынче обязательство — 400. И уже сейчас можно сказать, что слову своему звеньевой останется верен. Растения сильные, для их развития создаются все условия.

Хорошо организуют уход за посевами в другом отделении совхоза. Посевы картофеля на всей площади 380 гектаров дважды и тримды пробороновны и содержатся чистыми от сорняков. Сейчас идет массовая обработка междурядий. Закончена первая подкормка удобрениями картофеля на 300, сахарной свеклы — на 70, кукурузы—на 40, овощей — на 65 гектарах.

А. ПОДОСЕНОВ.

На снимке: идет третья междурядная обработка посевов картофеля.

Фото автора.

ДНЕВНИК ЗАГОТОВОК МОЛОКА

МЕЖДУРЕЧЕНСКИЕ СБОРЩИКИ ОБЯЗАЛИСЬ:

В июле закупить по 200 килограммов молока у каждого владельца коровы!

ВЫПОЛНЕНИЕ ПЛАНА ЗАКУПОК МОЛОКА У НАСЕЛЕНИЯ НА 20 ИЮНЯ

Производственные управления	К плановому (в проц.)	К годовому плану (в проц.)	Закуплено на одну корову (в кг)
Бабаевское	132	62	45
Белозерское	126	59	48
В.-Устюгское	149	69	46
Вожегодское	130	60	50
В т. ч. Верховажский район	220	101	67
Вологодское	89	41	130
Вытегорское	106	49	19
Грязовецкое	104	48	130
В т. ч. Междуреченский район	103	48	193
Кирилловское	155	71	92
Кадуйское	81	38	33
Никольское	158	74	51
Сокольское	93	43	81
Тарногское	200	94	81
Тотемское	127	60	50
Устюженское	144	68	100
Харовское	124	57	79
Череповецкое	140	65	81

Развернувшееся соревнование по приемке молока, колхозников, рабочих и служащих Жилинского сельсовета Грязовецкого производственного управления за продажу государству 1000 килограммов молока от коровы дает положительные результаты. Многие владельцы коров уже в первом полугодии продали по тонне и более молока.

На 20 июня только Кичменгско-Городецкое, Вологодское и Сокольское производственные управления не выполнили план первого полугодия по закупкам молока от населения.

В Верховажском районе уже выполнен годовой план. Завершает выполнение годового плана Тарногское производственное управление. На предприятиях пищевой промышленности поступило молока от хозяйств колхозников, рабочих и служащих на 2700 тонн больше, чем за соответствующий период прошлого года.

Большую роль в закупках молока играют сборщики. В колхозе «Родина» Грязовецкого производственного управления почти все населенные пункты обслуживаются постоянными молокосборщиками, которые принимают молоко не месяцев двух раз в день. Сдатчики аккуратно получают деньги за проданное молоко, а потому и закупка его идет успешно. Сборщик А. Колотов за пять месяцев закупил от 29 владельцев коров 185 центнеров молока, или по 650 килограммов, сборщик И. Смирнов — по 600 килограммов, В. Горева — по 570.

Однако много фактов плохой работы. Рабочие совхоза «Северная ферма», имеющие коров, хотят продавать излишки молока государству, но его никто от них не принимает. Такие случаи поступают из совхозов «Думино» и «Нефедово», из колхоза «Угла» Вологодского производственного управления. Директора совхозов не выделяют людей и транспорт для приемки и доставки молока на маслозаводы. Незавидную роль занимают в организации закупок молока отдельные директора головных маслозаводов. Плохо закупают молоко в Кичменгском Городецке (директор тов. Рябов), в Белозерске (тов. Дробинин), в Харовске (тов. Краснобора). Работники маслозаводов не идут в колхозы и сельсоветы, чтобы решить там совместно вопросы о закупках молока.

Нужно устранить недостатки в закупках молока у населения. ПЕРЕДОВЫЕ СБОРЩИКИ МЕЖДУРЕЧЕНСКОГО РАЙОНА А. ФРОЛОВ, В. КАРЗУНОВ, А. КОЛЕСОВА БОРЮТСЯ ЗА ТО, ЧТОБЫ В ИЮЛЕ ЗАКУПИТЬ НЕ МЕНЕЕ, ЧЕМ ПО 200 КИЛОГРАММОВ МОЛОКА У КАЖДОГО ВЛАДЕЛЬЦА КОРОВ. ЭТУ ИНИЦИАТИВУ НАДО РАСПРОСТРАНИТЬ СРЕДИ ВСЕХ ЗАГОТОВИТЕЛЕЙ.

В ПОМОЩЬ МЕХАНИЗАТОРУ И ПРАЙЕРУ

ИЗУЧАЙ, ПРИМЕНЯЙ

ОПЫТ, СОВЕТЫ, КОНСУЛЬТАЦИИ

Машины — на двухсменную работу

Наши механизаторы Н. А. Корчажинский, И. А. Бинмахов, С. И. Делягин усиливают уход за пропашными культурами. На картофельных полях сорняки уничтожены в рядках и междурядьях путем одновременного междурядного рыхления и боронования. На посевах сахарной свеклы и после междурядной обработки остается много сорняков. Есть они и на смешанных посевах, хотя защитная зона здесь резко сокращена по сравнению со свеклой.

Пропашные культуры в совхозе занимают свыше 30 процентов пахотного клина. Разумеется, на какой-то части посевов следовало провести химическую прополку до всходов. К сожалению, эта работа проводилась далеко не достаточно, с запозданием.

Особую тревогу вызывает состояние свекловичных плантаций. Корка, недостаток влаги, холод—вот причины, вызывающие медленное развитие растений. Сорняки начинают переогнать их и угнетать.

Не везде в хорошем состоянии содержатся картофельные поля. Засорены они на третьем отделении, во второй бригаде второго отделения. Здесь не проводилось до всходов боронование и химическая прополка.

Сейчас мы все силы переключаем на уход за посевами—прополку, прорывку, рыхление. Чтобы успешно провести эту работу, **все колесные тракторы ставим на двухсменную междурядную обработку посевов, четко определив об'ем и сроки работ, задание на каждый агрегат.**

Особое внимание обращаем на уход за посевами сахарной свеклы. Прежде всего, проводим бункетировку, то есть поперечную прорезку рядков теми же орудиями, которыми проводится междурядная обработка. Бункетировку стараемся проводить максимально прямолинейно. Длина выреза букетов должна быть не менее 27 сантиметров, с тем расчетом, чтобы в дальнейшем можно было вести междурядную обработку в двух направлениях. При разборке оставляем по краям два растения в букете. **После бункетировки проведем рыхление междурядий и подкормим растения азотными и фосфорными удобрениями. Завершающим мероприятием по уходу за сахарной свеклой явится неглубокое опучивание, что облегчит в дальнейшем уборку корней свеклоподъемником или конным плугом.**

На всех остальных полях с пропашными культурами проводим междурядную обработку, не давая спокоя сорнякам. Например, на картофельных полях путем рыхления, а затем двух-трехразового опучивания сорняки вполне можно заглушить. **Картофель опучиваем так, чтобы гребни были острыми с плотно прилаженной землей к растениям.** При таком опучивании сорняки будут уничтожены или засыпаны землей. Подкормление картофельных полей в рыхлом и чистом состоянии обеспечит высокий урожай.

Смешанные посевы подсолнечника, кормовых бобов и кукурузы у нас хорошо обработаны, подкормлены и прорыхлены. Особенно хорошо растут кормовые бобы.

Ф. ЗАБОЛОТСКИЙ,
агроном совхоза «Красавино» Велико-Устюгского производственного управления.

РЕШЕНИЯ ИЮНЬСКОГО ПЛЕНУМА ЦК КПСС — В ЖИЗНЬ!

РАЗУМНО, РАСЧЕТЛИВО ВЕСТИ ХОЗЯЙСТВО

ВНЕДРЯЕМ ХОЗРАСЧЕТ

На июньском Пленуме ЦК КПСС тов. Л. Ф. Ильичев говорил, что строитель коммунизма должен быть несравненно более рачительным хозяином, чем капиталист, беречь каждый кирпич, каждый колосок, каждую народную копейку. Золотые слова! Они еще раз напоминают каждого советского человека с правом относиться к труду, умело хозяйствовать, быть расчетливым всегда и везде.

В этом отношении большое значение имеет внутрихозяйственный расчет. Мы начали внедрять его в текущем году. Наша делегация побывала в колхозе «Первое мая» и ознакомилась с опытом применения хозрасчета. В этом хозяйстве оплата труда колхозников производственных бригад поставлена в зависимость от фактического денежного дохода, получаемого по месяцам. Тракторный парк также переведен на хозрасчет. Установлены лимиты на расходование горючего, запасных частей, на техуходы и ремонт машин. За экономию горючего и запасных частей трактористы получают вознаграждение. За перерасход горючего и неположенный расход запасных частей с трактористов делаются удержания.

Нам понравились стимулирующие труд расчеты, и мы их решили применить у себя. Сначала доведели до бригад плановые задания по денежному доходу на январь и установили, что колхозники бригад, выполнившие и перевыполнившие план дохода, получают сто процентов оплаты, а недовыполнившие план — соответственно меньше, но не ниже 60 процентов. Результаты получились хорошие. Семь бригад из 12 выполнили и перевыполнили план. Такой же порядок был установлен и на февраль, но тут-то и обнаружили, что метод планирования хозрасчетных элементов у нас несколько неправильный.

В чем же погрешность? Оказывается, некоторые бригады денежного дохода не получат в течение двух кварталов, а затраты на выращивание сельскохозяйственных культур и производство мяса произведут.

Как же быть в таком случае?

Над этим вопросом задумались. Он несколько раз обсуждался на заседании правления, дважды изучался на занятиях в сети партийного просвещения. Искали пути более правильного применения хозрасчета и, наконец, нашли. Решили внедрять его по элементам.

Элементы его следующие: план получения валовой продукции количественном и денежном выражении; план денежного дохода; лимиты затрат на оплату труда; лимиты затрат на корма, семена, текущие ремонты и приобретение мелкого инвентаря; план затрат на 100 рублей валовой продукции.

Бригадные собрания единодушно поддержали правление колхоза и задания, установленные для бригад по элементам хозрасчета, утвердили.

Эти задания доведены до каждой бригады.

Машины закреплены за тракторными бригадами. Каждой бригаде доведены об'емные задания, исчисленные в мягкой пахоте, установлены лимиты расхода горючего и запчастей, затраты на текущие ремонт и техуходы.

Колхозники в течение года получают 75 процентов оплаты труда по утвержденным расценкам. Остальные 25 процентов отчисляются в хозрасчетный фонд, который будет распределяться среди колхозников в зависимости от выполнения плана денежного дохода за год. Это значит, что бригада, получившая наибольшее количество продукции хорошего качества при наименьших затратах средств, получит более высокую оплату. Кроме того, в каждой бригаде будет учтено, на какую сумму она получила материальных ценностей от других бригад и сколько передала другим бригадам. Если бригада выполнит план денежного дохода на сто процентов, то колхозники получат полную оплату за труд, а бригада, выполнившая план на 80 процентов, получит 80 процентов оплаты. Если бригада выполнит план на 110 процентов, то и колхозники получат дополнительно десять процентов оплаты за труд.

Такой же порядок распространяется и на механизаторов, специалистов и руководителей колхоза.

При хозрасчете нужен хороший учет в бригадах и бухгалтерии. У нас ежемесячно подводятся итоги работы бригад, выявляются причины отставания, доводятся до сведения колхозников результаты работы.

Велика роль специалистов и бригадиров. Необходимо проявлять инициативу, каждый день думать о том, как бы побольше получить продукции лучшего качества. Об этом беспокоятся все колхозники, ибо каждый процент недополученного дохода бригады отразится на их заработке. Бригадиры продумывают до мелочей каждую работу, чтобы выполнить ее при наименьших затратах, применяя механизацию.

Каковы же результаты от перехода на хозрасчет? Итоги за первый квартал показали, что результаты положительные. План денежного дохода колхозом выполнен на 104 процента, а двенадцатой бригадой, в которой бригадиром тов. Виноградов, — на 170 процентов.

Повысилась производительность труда. В прошлом году стоимость человеко-дня за первый квартал составила одну рубль 14 копеек, а в текущем году — один рубль 50 копеек при тех же расценках.

Хорошо трудятся животноводы. План надоя молока за первый квартал выполнили восемь бригад: четвертая бригада — на 110 процентов, двенадцатая — на 162, в целом по колхозу — на 107 процентов. По итогам работы за квартал получили дополнительную оплату за сверхплановый надой 21 доярка, пять бригадиров, зоотехник. Например, доярка тов. Соколова получила 24 рубля, а бригадир тов. Виноградов — 37. Общая сумма дополнительной оплаты составила 345 рублей.

Более высоких показателей добились животноводы в июне. От каждой коровы получено молока больше, чем за такой же период прошлого года. Валовой надой молока за 36 процентов. Колхозу присуждено переходящее Красное знамя производственного управления и парткома.

Следует отметить, у нас еще низка товарность молока, и от этого хозяйство имеет убытки. Полугодовой план продажи молока колхоз выполнил досрочно.

Хорошо трудятся наши механизаторы. Они вспахали, обработали и засеяли более двух тысяч гектаров зерновыми и пропашными культурами. Особой похвалы заслуживают трактористы тт. Титов, Сирилов, Лысанов, Соболев, Баканов и другие.

Колхозники теперь наглядно видят, что внедрение хозрасчета помогает поднимать экономику, улучшать материальное благосостояние каждого честного труженика.

Н. КОПЫЛОВ,
бухгалтер колхоза имени Кирова Харовского производственного управления.

Доярка центральной фермы колхоза «Красное знамя» Вологодского производственного управления Наталья Ефимовна Иванова настойчиво борется за получение высоких надоев молока. За пять месяцев она получила от каждой из 25 закрепленных за нею коров по 1112 килограммов молока, на 104 килограмма больше по сравнению с прошлым годом. В июньские дни Наталья Ефимовна надаивает в среднем от коровы по 15—16 килограммов молока в сутки.

НА СНИМКЕ: Н. Е. Иванова.

Фото А. ЖИДКОВА.

КУРС — МОЛОЧНОЕ ЖИВОТНОВОДСТВО

Лето — пора больших забот у животноводов. Особенно это относится к нынешнему лету, когда взят курс на резкое увеличение производства продукции.

Труженики нашего колхоза досрочно выполнили полугодовой план заготовок молока. Поддержав почин доярок и пастухов грязовецкого колхоза «Родина», животноводы соревнуются за высокие надои.

Одновременно решаем перспективные вопросы, улучшаем условия содержания скота, механизируем труд животноводов. На Ферчуковской и Ракитской фермах смонтированы и на днях будут сданы в эксплуатацию агрегаты для механической дойки коров. В всех молочных фермах завершена механизация подачи воды.

Колхозники с душой относятся к животноводству, считают его ведущей отраслью хозяйства. Новый прилив энергии вызвала у них записка тов. Н. С. Хрущева в Президиум ЦК КПСС «О некоторых вопросах специализации сельского хозяйства Белоруссии, прибалтийских республик и северо-западных областей Российской Федерации».

В записке определено главное направление развития сельского хозяйства нашей зоны — молочное животноводство. И действительно, интенсивное развитие животноводства у нас вполне возможно. Имеется база как для увеличения производства дешевых кормов, так и для роста поголовья скота и его продуктивности.

За четыре года семилетки колхозы сделал шаг вперед. Увеличились валовой сбор зерна и заготовка кормов, возросло продуктивное стадо. Так, если в 1959 году на фермах содержалось 479 голов крупного рогатого скота, то в прошлом, 1962 году — уже 750. Надаивается от коровы за это время возросло с 233 до 304, свиней — с 66 до 126. Увеличились и надои молока. Его в прошлом году было отправлено на заготовительные пункты 900 центнеров сверх плана. Доход от животноводства удвоился.

Понятно, что достигнутый уровень производства молока и мяса является недостаточным. Да и хозяйство наше в настоящее время еще далеко не передовое среди других колхозов производственного управления, хотя в прошлом году мы не раз получали переходящее Красное знамя обкома КПСС и облисполкома. Все наши помыслы направлены к одному — в самое ближайшее время добиться нового крутого подъема животноводства.

Залогом роста производства продукции служит увеличение дойного стада. Изучив записку тов. Н. С. Хрущева, мы наметили в течение двух лет — текущего и 1964 — **в полтора раза увеличить поголовье коров.** К концу этого периода будем иметь их по 15 на каждые 100 гектаров угодий.

В третьей комплексной бригаде опытная и трудолюбивая колхозница Мария Евгеньевна Иванова одна выращивает 70 телок старшего возраста. Готовят молодых животных для обновления и пополнения стада и в других бригадах. **До конца этого года поголовье коров в хозяйстве можно увеличить на 35 процентов.** Такая и поставлена цель.

В прошлые годы мы, не понимая того, сами искусственно сдерживали рост продуктивного стада. Не сумели оценить выгоды интенсивного откорма скота, оставляли бычков на длительную передержку. В результате расходовали большее количество кормов, не получая должной отдачи. Теперь этой практике положен конец. Широко применим интенсивный откорм, а на место бычков-пустокормов поставим на зимовку больше телок и коров.

Вместе с ростом стада увеличивается забота о создании прочной кормовой базы.

Только за счет роста дойного стада нам предстоит в течение двух лет увеличить валовой надой молока по сравнению с 1962 годом в полтора раза. Расчет составлен исходя из достигнутого уровня продуктивности коров. Но ведь и продуктивность может быть заметно увеличена, если улучшить качество и повысить питательность кормов.

В прошлом году в колхозе было заготовлено на зиму сена — 12000 центнеров, соломы — 4000 центнеров, силоса — 2100 тонн, или в среднем по семь тонн на корову. В течение всей зимовки из этого запаса скармливали каждой корове по четыре килограмма сена, столько же соломы и 10—15 килограммов силоса. В текущем году, с учетом роста поголовья скота и увеличения надоев, намечено заготовить сена — 13000 центнеров, соломы — 5600 центнеров, силоса — 3600 тонн, или по десять тонн на корову.

Обсуждая перспективы развития молочного животноводства, коммунисты артели подвергли анализу опыт хозяйствования за прошлые годы и задались целью выяснить, какой корм в фермах представляет наибольшую ценность. Анализ помог вскрыть большие резервы.

Замечено, что в тех бригадах, где силоса заготовляется больше, продуктивность коров повышается гораздо быстрее. Примером служат итоги работы коллектива Ракитской фермы из первой комплексной бригады, которую возглавляет В. И. Феоктистов. Если в 1961 году здесь было получено в среднем 1489 килограммов молока от коровы, то в прошлом — уже 1846, или на 357 килограммов больше. Только за один год коллектив произвел молока больше на 200 с лишним центнеров.

Секрет успеха — не только в трудолюбии доярок. В 1961 году бригада тов. Феоктистова заготовила силоса по восемь, а в прошлом — по девять тонн на корову. Сена и соломы раскладывали в ясли сколько кому надо, столько же, как и на других фермах, а вот сочного корма — значительно больше, до 20 килограммов коровам.

Не случайно и в пятом году семилетки Ракитская ферма идет впереди. Коллектив этой фермы получил с начала года на 200 килограммов молока от коровы больше, чем в среднем по колхозу, и завоевал первенство в социалистическом соревновании.

Анализ опыта позволил выбрать правильный путь. Ошибка заключалась в том, что мы неполностью использовали резервы увеличения заготовки сочных кормов. Оказалось и бытовавшее среди части колхозников ложное представление о первостепенном значении сена в рационе.

Хотя мы и скашивали клевер на силос, но делали это в недостаточных размерах. Словом, лучшие травы высушивали и стоговали, теряя при этом половину их питательных веществ.

У колхоза около 400 гектаров занято многолетними травами. Однако на силос был использован клевер первого укоса только с 60 гектаров. Нынче поступим по-иному: молодняк в силосные хранилища урожай трав не менее чем с половины всей площади.

Сейчас ведем силосование. Стремимся большие заложить его до начала уборки урожая.

Кроме силоса, на корм скоту будем использовать часть картофеля. Он у нас зарекомендовал себя хорошо. В минувшем году выращивали картофель на 70 гектарах. Нынче, отвечая делом на призыв ЦК КПСС и Совета Министров СССР, увеличили площадь посадки до 100 гектаров, что составляет 6,7 процента пашни в обработке, и рассчитываем получить в среднем по 130 центнеров клубней с гектара.

Интересы развития молочного животноводства выдвигают на первый план вопрос и об улучшении выгонов для скота. Нам нужны культурные пастбища, а для этого требуется большая работа по осушению и распашке заболоченных земель.

Государство идет навстречу колхозам, оплачивая половину стоимости выполненных работ. Используя помощь, колхозники решили в течение ближайших лет **освоить 900 гектаров новых земель.** Сейчас это еще пока болота и суходолы, заросшие мелкотенье и кустарником. Стремимся большие заложить его до начала уборки урожая.

Кроме силоса, на корм скоту будем использовать часть картофеля. Он у нас зарекомендовал себя хорошо. В минувшем году выращивали картофель на 70 гектарах. Нынче, отвечая делом на призыв ЦК КПСС и Совета Министров СССР, увеличили площадь посадки до 100 гектаров, что составляет 6,7 процента пашни в обработке, и рассчитываем получить в среднем по 130 центнеров клубней с гектара.

Интересы развития молочного животноводства выдвигают на первый план вопрос и об улучшении выгонов для скота. Нам нужны культурные пастбища, а для этого требуется большая работа по осушению и распашке заболоченных земель.

Государство идет навстречу колхозам, оплачивая половину стоимости выполненных работ. Используя помощь, колхозники решили в течение ближайших лет **освоить 900 гектаров новых земель.** Сейчас это еще пока болота и суходолы, заросшие мелкотенье и кустарником. Стремимся большие заложить его до начала уборки урожая.

КТО ЛУЧШЕ РАБОТАЕТ, ТОТ БОЛЬШЕ ПОЛУЧАЕТ; КТО ХУЖЕ РАБОТАЕТ, ТОТ МЕНЬШЕ ПОЛУЧАЕТ.

* * *

Воспитывая новую дисциплину труда, коммунистическое отношение к труду, партия всемерно развивает и моральные, и материальные стимулы. Нельзя противопоставлять их друг другу, подменять одно другим. В их сочетании партия видит верный путь, который приведет к победе коммунистического труда.

(Из доклада Л. Ф. Ильичева на Пленуме ЦК КПСС).

РАЗБУХШИЕ ШТАТЫ

Центральный Комитет партии неоднократно указывал на необходимость упорядочения штатов административно-хозяйственного персонала во всех звеньях народного хозяйства. Следуя этим указаниям, многие колхозы и совхозы нашего управления весной текущего года сократили должности платных заместителей председателей правлений, заведующих мастерскими, экспедиторов, чеснокладовщиков, учетчиков, счетных работников, бригадиров. Всего по управлению сокращено в колхозах 97 и в совхозах 63 работника с годовыми фондами заработной платы 72,5 тысячи рублей.

Однако не все руководители хозяйств и секретари парткомов серьезно отнеслись к этому важному делу. В колхозе «Колос», например, с конца февраля ввели должность заместителя председателя колхоза с окладом 150 рублей в месяц. Работает на этой должности человек, окончивший четыре класса. Тракториста Быкова, который просится на трактор, поставили заведующим мастерской, хотя в колхозе есть квалифицированный инженер с высшим образованием.

Такое положение не только в этом хозяйстве. В колхозе «Заветы Ленина» штат административно-управленческого аппарата по сравнению с прошлым годом не сократился, а вырос. То же самое можно сказать о колхозах имени 40-й годовщины Октября, «Коммунист» и некоторых других. Здесь продолжают раздаривать колхозные средства, держат вне сферы материального производства значительную часть людей, хотя ощущается нехватка рабочих рук.

Медленно проводят упорядочение штатов директора совхозов «Комсомолец» тов. Панкратов и «Политотделец» тов. Танин.

Ф. НИКИТИН,
начальник планово-экономического отдела Череповецкого колхозно-совхозного управления.

РЕЗЕРВЫ — В ДЕЙСТВИЕ

Колхозы Тарногского производственного управления взяли на 1963 год высокие социалистические обязательства. Они борются за то, чтобы продать государству 2200 тонн мяса, 14600 тонн молока, 370 тысяч яиц и 180 центнеров шерсти, увеличить маточное поголовье коров на 16 процентов, а крупного рогатого скота — на 18.

На выполнение этих обязательств направлены усилия коммунистов и всех тружеников колхозного производства.

В колхозах нашего управления много новаторов, показывающих пример в труде. Среди них — доярки П. И. Шабанова, Е. А. Максимовская, Ю. Н. Исакова, В. В. Попова, В. А. Прошутина, телятница Н. В. Сверчкова, свинарь П. И. Другов.

Показатели высокопроизводительного труда передовиков свидетельствуют о том, что в каждом хозяйстве еще далеко не полностью используются резервы и возможности. Кстати, и показатели передовых хозяйств не дивиться пределом. Возьмем колхоз «Красные Шведенцы». За минувший год здесь получено 1734 килограмма молока от коровы. Руководители артели считают такой показатель удовлетворительным. А между тем передовая доярка этого хозяйства Павла Ивановна Шабанова надоила в среднем 2870 килограммов от коровы. Если бы все доярки артели работали так, как Шабанова, колхоз мог бы дополнительно получить 280 тонн молока. Доход возрос бы на 36400 рублей.

Из 36 колхозов производственного управления только два хозяйства произвели на сто гектаров сельскохозяйственных угодий свыше 150 центнеров молока. В то же время многие колхозы получили менее 100 центнеров молока и до 12 центнеров мяса на сто гектаров земельных угодий.

В обязательствах на этот год намечен значительный рост поголовья скота, но плотность его остается еще незначительной. К концу года колхозы будут иметь только 20,2 головы крупного рогатого скота, из них деньгами коров, на сто гектаров сельскохозяйственных угодий и одинадцать свиней на 100 гектаров пашни. Темпы роста еще низки и не отвечают требованиям сегодняшнего дня. Поэтому для колхозов нашего управления особое значение имеет то положение доклада на июньском Пленуме ЦК КПСС, где говорится, что распространение передового опыта, воспитание на передовых примерах — важное условие роста производительности труда, действенное средство формирования коммунистической сознательности. Учитывая это, специалисты производственного управления, работники парткома уделяют много внимания внедрению передового опыта в каждом колхозе. В большинстве колхозов созданы и создаются специализированные фермы телок. В колхозах уже имеется 1822 нетели и 6773 телки от отелов 1961—1962 годов. Маточное поголовье будет расти главным образом за счет воспроизводства. Принимаются все меры к сохранению телок, улучшению породных качеств скота.

В колхозе «Красный луч», которым руководит А. В. Силинский, в течение трех лет ведется направленное выращивание телок. Здесь быстро растет поголовье коров, повышается их продуктивность. Этот ценный опыт широко внедряется в другие артели управления.

В отличие от прошлых лет у нас проводится значительная работа по развитию свиноводства. Для получения весенних опоросов было случено 1370 основных и разовых свиноматок. Это позволит иметь не менее десяти тысяч поросят. За исключением свиноматок основных маток, все поросята будут откормлены на мясо. **В год колхозы откормят свиней в два раза больше прошлогоднего.**

Быстрое развитие животноводства в колхозах сдерживала слабая кормовая база и низкая урожайность сельскохозяйственных культур. В текущем году значительно улучшится баланс белковых кормов за счет расширения посевов кормовых бобов, вико- и горохо-овсяных смесей на зерно, силос и зеленый корм.

Важнейшим резервом увеличения производства сельскохозяйственной продукции является повышение урожайности зерновых и, прежде всего, озимой ржи, уборочная площадь которой увеличилась на 2500 гектаров по сравнению с прошлым годом. Труженики наших колхозов борются за то, чтобы в каждом хозяйстве **повысить урожайность зерновых на два-два с половиной центнера с гектара** за счет лучшего ухода за посевами, ликвидации потерь при уборке. Это позволит увеличить запас собственных концентрированных кормов до шести с половиной тысяч тонн.

Рост поголовья крупного рогатого скота и его продуктивности требует значительного увеличения запасов грубых кормов. С этой целью всюду почти на пяти тысячах гектаров сенокосов проведены боронование и подкормка. Большую надежду колхозники возлагают на урожай кукурузы, сахарной свеклы, кормовых бобов, картофеля. Посевы пропашных культур закреплены за механизированными звеньями. Каждое звено имеет необходимое количество техники для обработки посевов. Механизаторы хорошо трудятся на полях.

Каждое хозяйство укреплается опытными кадрами. Зимой 90 бригадиров прошли курсовую переподготовку, проведены семинары по выращиванию пропашных культур. При отделении «Сельхозтехники» окончили курсы трактористов 50 человек, 345 человек закончили школы механизаторского всеобуча. Коллективы передовых артелей шефствуют над отстающими.

Ранее в колхозах допускали перерасход средств на управленческий аппарат. По рекомендации управления в артелях сокращен административно-управленческий аппарат на 111 человек. Сэкономленные 29514 рублей будут направлены на приобретение новых машин и строительство.

Полугодовой план продажи мяса выполнен досрочно. Больше, чем в прошлом году, производится и продается государству молока. Колхозы управления полугодовой план выполнили 22 июня. До конца месяца будет продано сверх плана 1000 тонн молока.

В колхозах управления развернулось соревнование за более полное использование резервов и досрочное выполнение годового плана производства и продажи государству продуктов животноводства.

И. ВОЛКОВ,
заместитель начальника Тарногского производственного управления.

Колхоз «Россия» Междуреченского района принял обязательство значительно увеличить производство продуктов земледелия. В текущем году решено продать государству 650 центнеров зерна. Сейчас полным ходом идет ремонт зерноуборочных машин, комбайнов. Из 5 комбайнов 4 уже готовы к работе. Хорошо провели ремонт механизаторы Николай Ершов, Рафаил Глибин.

На снимке: (слева направо) Н. Ершов, Р. Глибин.

Фото В. Воронина.

НА ВСЕМИРНОМ КОНГРЕССЕ ЖЕНЩИН

МОСКВА, 25 июня. (ТАСС). Вчерашнее вечернее заседание открылось под председательством Ани Лафоне (Чили). Конгресс переходит к заслушиванию докладов по важнейшим проблемам международного женского движения, темы их отвечают думам, стремлениям, чаяниям каждой женщины.

На трибуну поднимается Джильда Тедеско (Италия). Она оглашает доклад, подготовленный членом президиума Союза итальянских женщин, профессором Анной Матера. Он посвящен вопросу «О правах женщин в обществе и семье».

В докладе говорится о том, что со дня основания МДФЖ одной из основных задач ее является требование социальных гражданских и политических прав для женщин. Эмансипация женщин является одной из важнейших проблем современности, отражающей уровень развития различных общественных

В социалистических странах высокое положение женщин общепризнано, указывается в докладе. Они играют большую роль во всех отраслях экономической, социальной и культурной жизни. Совместный поиск мужчины и женщины в космос ясно свидетельствует, как далеко пошло общество в своем развитии и каких огромных успехов могут достичь женщины во всех сферах человеческой деятельности.

Рассказывая об успехах международного женского движения, завоеванных за последние годы, представительница итальянских женщин подчеркивает, что права женщин — это неотъемлемое право человека, в том числе женщины. В настоящее время женщины представляют треть работней силы земного шара.

Касаясь права женщин на образование, делегатка из Италии указывает, что весь мир восхищен исключительно большим вкладом, который внесли кубинские женщины в национальную кампанию за образование. Огромные успехи в области обучения взрослых достигнуты Всекитайской демократической федерацией женщин, большую деятельность в этом направлении проводят женские организации в Индии и во всех странах Азии и Африки.

Конституция, что в мире имеются самые различные семьи, начиная от семьи, основанной на полном равенстве жены и мужа, и кончая семьями, где жены и дочери являются рабынями, докладчик говорит, что во многих странах женщины выдвигают требования отмены устаревших законодательств и установления полного равноправия супругов.

В докладе подчеркивается, что во всех странах женщина в результате сплоченности и единых действий достигла больших успехов в общей борьбе за завоевание гражданских и политических прав. Во многих странах женщины играют значительную роль в политической жизни и в государственном аппарате.

Женщины, говорит в заключение докладчик, представляют великую силу, которая может сыграть важную роль в решении проблем, стоящих перед современным миром.

Мощные репродукторы разносят жизнерадостную мелодию в темпе марша. В дверях показались улыбающиеся лица детворы. Счастливые советские дети пришли приветствовать мам всего мира. Всемирному конгрессу женщин они говорят о своем самом заветном: «Пусть всегда будут дети! Пусть всегда будет солнце! Пусть всегда будет мир!». Звучит веселая песня. Представители самых юных граждан нашей страны вручают делегатам конгресса цветы, игрушки, свои поцелуи.

Прерванное на несколько минут торжественным приветствием юных москвичей заседание продолжается.

Слово предоставляется Фуки Кусида (Япония). Она подробно говорит о борьбе женщин за мир, за разоружение и дружбу между народами.

Фуки Кусида подчеркивает, что

Делегация Всемирного Совета Мира на форуме женщин

МОСКВА, 25 июня. (ТАСС). На Всемирный конгресс женщин прибыла представительная делегация всемирного движения за мир. В ее составе: Изабелла Блюм—член президиума Всемирного Совета Мира (Бельгия), Ив Шолье — секретарь ВСМ, профессор Пьер Бикар — видный французский ученый, Санда Рангетц —генеральный секретарь Румынского комитета защиты мира, Инес Мореноо — общественная деятельница Чили, профессор Санди Пиаджио (Италия), Михаил Котов—член ВСМ (СССР), Анна Синг—общественная деятельница Англии, Лариа Боркум—представитель движения сторонников мира Южной Африки, Мирьям Вире-Тюомиен—генеральный секретарь организации «Сторонники мира в Финляндии».

Делегация вручила конгрессу последние решения президента - исполнителя ВСМ профессора Джона Бернала.

Заявление ВЦСПС

Из Южно-Африканской Республики поступают вести о новой волне террора и репрессий, развязанных против профсоюзных и демократических организаций этой страны.

В заявлении ВЦСПС говорится, что в ответ на сплочение сил, выступающих против политики апартеида, расистские власти ЮАР приняли новый закон, направленный на подрыв деятельности профсоюзов и демократических организаций. На основании лишь подозрения в правонарушении полиция теперь может арестовать и бросить на неопределенный срок в тюрьму любого гражданина страны. В результате применения этого закона арестовано 26 руководителей демократических организаций республики. Массовые аресты более чего обрушились на конгресс профсоюзов ЮАР. Заключен в тюрьму его председатель Леон Леви и ряд других членов руководства конгресса.

Советские профсоюзы, отмечается в заявлении ВЦСПС, гневно протестуют против антидемократических законов, применяемых в ЮАР. Вместе с трудящимися всего мира они поддерживают требования профсоюзных и демократических сил этой страны об отмене всех законов фашистского типа в Южной Африке, немедленном освобождении заключенных и упразднении бесчеловечного режима террора и расового угнетения.

От имени миллионов, организованных в профсоюзы советских трудящихся, ВЦСПС выражает свою братскую солидарность трудящимся и профсоюзам Южной Африки, борющимся за демократические свободы и профсоюзные права, против политики апартеида, режима террора и насилия властей ЮАР.

Прекратить преступные действия иракской реакции

Советский комитет защиты мира обратился в Совет Безопасности с просьбой принять срочные и решительные меры к прекращению преступлений в Ираке. В заявлении говорится, что по указке империалистов иракская реакция стала на путь злодейской расправы над сторонниками мира, развязала кровавую войну против курдов.

Фашистующие молодчики из так называемой «национальной гвардии» убивают и пытают сотни мужчин и женщин, которые активно участвовали в борьбе против реакционного монархического режима, а затем—против личной диктатуры Касема.

Вероломно нарушив конституцию Иракской Республики и свои собственные обещания при приходе к власти, правительство начало уничтожать курдов, составляющих четверть населения страны. Правительственные войска разрушают курдские села, убивают ни в чем не повинных мирных жителей.

Прогрессивная мировая общественность выражает глубокое возмущение в связи с кровавыми репрессиями в Ираке против борцов за мир и национальную независимость.

(ТАСС).

ПОЗДРАВЛЕНИЯ СОВЕТСКОМУ НАРОДУ

Героический космический полет Валентины Терешковой и Валерия Быковского получил широкий отклик у народов земного шара. В Москву на имя Н. С. Хрущева и Л. И. Брежнева, в ЦК КПСС, Совет Министров СССР продолжают поступать от государственных и политических деятелей, общественных организаций разных стран мира поздравительные телеграммы по случаю замечательной победы советского народа—успешного полета в космос первой в мире женщины-космонавта Валентины Терешковой и подполковника Валерия Быковского.

«Наш народ,—говорится в послании Центрального Комитета Коммунистической партии Греции,—как и вся миролюбивое человечество, видит в новом полете советских космонавтов еще один грандиозный успех в преодолении стремления Советского Союза завоевать и использовать космическое пространство на благо всего человечества ради укрепления мира во всем мире».

Искренние поздравления по случаю успешного завершения полета советских космонавтов шлют—от Центрального Комитета Коммунистической партии Испании председатель Д. Ибаррури, Центральный Комитет Народной партии Ирана (ТУДЕ), Революционный профсоюзный центр трудящихся Кубы, провинция Ориенте, женский совет Хэнтейского аймака Монгольской Народной Республики, мэр города Милана Джино Кассинис, комитет Мараньо в Бразилии, комитет защиты революции и исполком района Серро (Куба).

ОТКРОВЕННЫЙ РАЗГОВОР

Состоялась областная конференция профсоюза рабочих лесной, бумажной и деревообрабатывающей промышленности. С докладом выступил председатель обкома профсоюза **А. П. Соловьев.** Он отметил, что областной комитет и профсоюзные организации предприятий всю свою работу направляли на ликвидацию отставания лесной промышленности. В результате полугодовой план текущего года лесозаготовители выполнили досрочно, к 20 июня.

На великих и нижних складах развернулось движение бригад-ударников и соревнование за лучшее использование техники. Профсоюзные организации поддержали и распространили почин новаторов т. Денисова, Яковлева, Тарасова, Корнушова, Куликов, Бушлова и других. Однако в некоторых лесопромхозах медленно внедряется положительный опыт передовиков. На предприятиях комбината «Устюглес» неудовлетворительно идет освоение трелевки хлыстов на две погрузочные площадки. Такое же положение в Сяжженском, Ковжинском и Борисово-Судском лесопромхозах.

Предприятиями целлюлозно-бумажной и деревообрабатывающей промышленности план по валовой продукции выполнен на 101,3 процента.

Докладчик подробно остановился на вопросах капитального строительства, охраны труда, техники безопасности и социального страхования.

Анализируя работу обкома и первичных организаций, он отметил хорошую работу профорганизаций Сухонского бумкомбината, Сокольского ремонтно-механического завода, Хаповского лесозавода № 45, Бабушкинского, Белозерского, Бабаевского и других лесопромхозов. Неудовлетворительно работали завком реповецкого завода «Фанередеталь», рабочкомы Сяжженского, Вашкинского, Нюксенского лесопромхозов.

О трудовых делах Сухонского бумкомбината рассказал председатель заводского комитета профсоюза **А. А. Сабуров.**

Сухонские бумажники в 1962 году перевыполнили производственный план. Успешно трудятся и в текущем году. Первыми в стране они стали вырабатывать облегченную типографскую бумагу для скоростной печати весит 60 граммов. Дополнительно выработано более двух миллионов квадратных метров бумаги.

Профсоюзная организация комбината большое внимание уделяет подготовке кадров и развертыванию социалистического соревнования.

Депутат Верховного Совета Мали Ауа Кейта перед началом доклада приветствует от имени всех женщин Мали советский народ, его правительство, Н. С. Хрущева, славную космонавтку Валентину Терешкову.

ЗА МИР и счастье детей

Выставка работ женщин-художниц

МОСКВА. (**Корр. ТАСС**). Женщинам мира, собравшимся в Москву на свой конгресс, посвятили выставку, открывшуюся 24 июня в Музее революции, советские художницы, скульпторы, графики.

Тридцать девять художниц—участниц этой выставки—показали то, чем живут, что любят, за что борются женщины страны Советов, всю прелесть и красоту мирной жизни, свободного труда, спокойного отдыха в кругу семьи.

Глазами художниц мы увидели героев их творчества—колхозников и рыбаков (Р. Валнере, Т. Яблонская). И, конечно же, увидели то, что одинаково дорого всем женщинам земли — будущее мира — детвору. Лесные детские глаза смотрят на зрителя с картин О. Богаевской и М. Лизогуб, со скульптурных портретов Е. Белашовой, А. Дучпе, В. Блуновой, Э. Пийпуу, Э. Упениеце.

Твердые, надежные руки матери, помогающей первым шагам ребенка... Тихая колыбельная первенцу... Широко раскрытые навстречу всем чудесам мира детские глаза. Во имя счастья, будущего, мирного сна детей трудятся женщины всех стран. Во имя их будущего бороздят просторы Вселенной космические корабли. Во имя их будущего начал свою работу Всемирный конгресс женщин. Выставка, открывшаяся в Москве, зовет всех женщин земли в борьбе за мир, за счастье детей.

Фото ЦТАК—ТАСС.

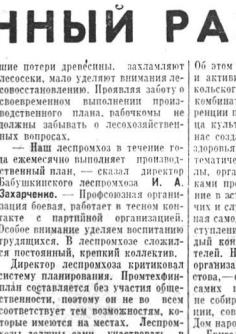

За рубежом

Исключительно важное событие

СОФИЯ, 25 июня. (ТАСС). Под крупными заголовками сегодняшние болгарские газеты публикуют обширные корреспонденции об открытии и первом дне работы Всемирного конгресса женщин в Москве, приветственное послание конгрессу главы Советского правительства Н. С. Хрущева.

Все газеты указывают, что этот конгресс является самым представительным форумом женщин в истории международного женского движения.

Всемирный конгресс женщин в Москве, пишет газета «Труд», является исключительно важным событием, потому что вопросы, которые поставлены на нем, являются злободневными вопросами нашего века — это борьба за мир, против войны, за сотрудничество между народами, за утверждение жизни, за счастье наших детей.

Экономическая конференция в ГДР

БЕРЛИН. (ТАСС). 24 июня в Берлине открылась созванная ЦК Социалистической единой партии Германии и советом министров ГДР экономическая конференция. Ее цель — обобщение опыта выполнения решений VI с'езда СЕПГ. С докладом об осуществлении экономической системы планирования и руководства хозяйством выступил первый секретарь ЦК СЕПГ, председатель Государственного Совета ГДР Вальтер Ульбрихт.

В работе конференции принимают участие руководящие деятели СЕПГ и государственного аппарата ГДР, ученые, руководители народных предприятий, секретари производственных организаций СЕПГ, а также представители профсоюзных, молодежных и других массовых организаций республики.

Осадное положение продлено

НЬЮ-ЙОРК. (ТАСС). Правящая в Гватемале военная хунта объявила о продлении осадного положения в стране еще на один месяц, сообщает агентство ЮПИ.

КОРЕЙСКАЯ Народно-Демократическая Республика за годы народной власти превратилась из отсталой сельскохозяйственной в аграрно-индустриальную страну с развитой промышленностью и сельским хозяйством. В республике создаются все условия для счастливой и радостной жизни.

С каждым годом повышается заработная плата рабочих и служащих, растут доходы трудового крестьянства. Трудящиеся страны пользуются бесплатной медицинской помощью и социальным обеспечением. В республике введено обязательное среднее образование.

Производство электроэнергии в 1962 году в КНДР на душу населения в 13,9 раза превосходит производство электроэнергии в Южной Корее, выпуск стали на душу населения превысил уровень в Южной Корее в 36,7 раза, химических удобрений—в 21,2 раза, тканей—в 2,9 раза, зерна—в 2,5 раза.

Совершенно иную картину представляет оккупированная Соединенными Штатами Южная Корея. Хозяйничанье американских оккупантов привело к развалу национальной экономики, жизненный уровень населения упал до минимума.

Шесть человек из каждых десяти взрослых жителей Южной Кореи — безработные или полубезработные. Более 60 процентов крестьян покинули свои деревни в надежде найти работу где-нибудь в другом месте.

НА ФОТОСНИМКАХ: слева—счастливый труд детей Корейской Народно-Демократической Республики. Справа — суровая судьба этого маленького чистильщика сапог—таков удел большинства южнокорейских детей.

Фото ЦТАК—ТАСС.

Пребывание Кеннеди в ФРГ

БОННЕ. (ТАСС). Как сообщил официальный представитель западногерманского правительства, канцлер ФРГ Аденауэр и президент США Кеннеди обсуждали 24 июня проблему прекращения ядерных испытаний, вопрос о торговле между странами—членами НАТО, а также «принципиальные вопросы» создания многосторонних атомных сил НАТО. Официальный представитель правительства ФРГ пресс-конференцию совместно с секретарем Белого дома по вопросам печати Сэлинджером.

Одновременно с переговорами между Кеннеди и Аденауэром в Бонне происходили переговоры, в которых принимали участие с западногерманской стороны вице-канцлер Эрхард, министр иностранных дел Шредер и министр обороны фон Хассель. Американская сторона была представлена государственным секретарем Раском, специальным помощником президента по делам национальной безопасности Банди и руководящими работниками государственного департамента.

Президент Кеннеди прервал переговоры Аденауэром, чтобы присутствовать в резиденции президента ФРГ Любке на официальной церемонии учреждения организации «Немецкая помощь развивающимся странам», которая создана по образцу американского корпуса мира. Во время этой церемонии президент Кеннеди выступил с краткой речью. Указав, что комментаторы получил «определенное признание» в слаборазвитых странах, он призывал страны Запада усилить «помощь развивающимся странам».

Президент ФРГ Любке дал обед в честь президента Кеннеди.

Победа прогрессивных кандидатов

ПАРИЖ. (ТАСС). Во втором туре дополнительных кантональных выборов в Секлене (департамент Нор) был избран коммунист Пьер Дюро.

Дюро получил 8.060 голосов, т. е. примерно на 2500 голосов больше, чем в первом туре. Он одержал победу над деголлевцем Дерубе (6.205 голосов) и над социалистом Вионом (5.302 голоса).

В Монтобане (департамент Тарн и Гаронна) общий кандидат коммунистов, социалистов и радикалов Дельмас (социалист) также одержал победу над кандидатами правых партий.

ПЕРЕГОВОРЫ В БОННЕ

БОННЕ. (ТАСС). В Бонне опубликовано совместное американо-западногерманское коммюнике по поводу закончившихся здесь 24 июня политических переговоров между президентом США Кеннеди и канцлером ФРГ Аденауэром. Как указывается в коммюнике, на повестке дня переговоров были: «Объединение Европы, отношения между Европейским сообществом и другими европейскими государствами, дальнейшее развитие атлантического партнерства и вопросы германского воссоединения и Берлина». В этой связи, говорится в коммюнике, было обсуждена политика Запада в отношении Советского Союза и восточноевропейских государств.

В коммюнике заявляется, что в ходе переговоров проявилось полное согласие обоих правительств в их суждениях о международном положении. Президент США и западногерманский канцлер обсудили планы создания «многосторонних морских вооруженных сил, оснащенных ракетами среднего радиуса действия». Оба правительства намерены «всемерно способствовать» к тому, чтобы такие вооруженные силы были созданы.

Аденауэр и Кеннеди требуют дальнейшего усиления Североатлантического военного блока и призывают «принять все возможные меры, чтобы усилить совместное оборонительное планирование и сотрудничество внутри НАТО».

Как видно из коммюнике, правительства ФРГ и США продолжают настаивать на сохранении оккупационного режима в Западном Берлине.

В коммюнике содержатся высказывания в пользу контролируемого разоружения и прекращения ядерных испытаний.

Решительный протест

НЬЮ-ЙОРК, 25 июня. (ТАСС). Глава делегации Йеменской Арабской Республики при Организации Объединенных Наций Эль-Аймн направил сегодня председателю Совета Безопасности Кайсон-Сенгу письмо, в котором он по поручению своего правительства выражает решительный протест против продолжающихся агрессивных действий английских войск на территории Йемена. В письме указывается, что начиная с 11 июня английские войска обстреливают подвергают бомбардировку и пулеметному обстрелу йеменский город Харриб и ведут атаки на город при поддержке танков и авиации. Английские войска, вторгшиеся на территорию Йемена, захватили и продолжают оккупировать Йеменские деревни Мурейр, Фляих и Хальват Ас-Сакаф.

В письме подчеркивается, что английская агрессия против Йеменской Республики ведет к большим человеческим жертвам. «Мое правительство уполномочило меня информировать вас, — пишет Эль-Аймн, — что в ответ на такую агрессию не прекратится немедленно, правительство Йеменской Арабской Республики предпримет срочные действия для прекращения этой агрессии всеми мерами. В этом случае правительство Йеменской Арабской республики должно взять на себя ответственность за ущерб безопасности и миру, а также должно нести ответственность за опасную ситуацию, которая соответственно возникает в всем районе».

Представитель Йеменской Арабской Республики заявил, что, если английские войска не покинут территорию его страны, он потребует созыва Совета Безопасности для обсуждения создавшегося положения.

СВОБОДУ Южной Африке!

КАИР, 25 июня. Корр. ТАСС. С. Соловьев передает: 26 июня отмечается как день свободы Южной Африки. В этот день в 1950 году в Южно-Африканском Союзе (ныне Южно-Африканская Республика) была проведена общенациональная забастовка протеста против так называемого антикоммунистического закона, направленного на подавление народных организаций и прогрессивной мысли. В 1952 г. в ЮАР началась кампания неповиновения расистским законам, а в эту же дату в 1955 г. патриоты Южной Африки приняли хартию свободы, ставшую маяком в борьбе народа Южной Африки за свою независимость.

В связи с днем свободы Южной Африки Исполнительный секретариат Организации солидарности народов Азии и Африки призвал народ Южной Африки сплотить свои ряды и усилить борьбу против фашистского режима Фервурда.

Мы, говорится в заявлении, опубликованном постоянным секретариатом, пылаем независимую Африку и все демократические и миролюбивые народы мира оказать еще большую поддержку борющемуся народу Южной Африки. Мы требуем освобождения Нельсона Манделы, Роберта Собуе и тысяч других патриотов, томящихся в тюрьмах и концлагерях ЮАР.

Протест против фашистского режима Франко

Мы, работники лесной промышленности, выражаем свое полное одобрение и поддержку решительной борьбе трудящихся Испании против фашистского режима Франко. Мы требуем немедленного прекращения расстрелов и пыток, применяемых к испанцам, борющимся за свободу своей страны.

Мы, как и все трудящиеся, требуем немедленного освобождения из тюрьмы Франко и его сообщников

О людях хороших

Первое письмо

Наташа с завистью смотрела на сверстниц, которые играли в мячи, прыгали, резвились.

Она завидовала им, таким проворным и быстрым, и с горечью смотрела на свои скованные тяжелым недугом руки.

Ее пальцы не могли выполнить и многого из того, что легко и свободно делали остальные дети. Ими она с трудом удерживала ложку.

Чем старше становилась девочка, тем сильнее чувствовала свою беспомощность. Наташины подруги стали готовиться в школу, а она не может держать в руках даже карандаш. Родители искали помощи у врачей. И вот Наташа в областном центре.

Врач хирургическо-ортопедического отделения детской горолской больницы Надежда Федоровна Морозова внимательно осмотрела ребенка.

— Сделаем все, что в наших силах, — сказала она матери после осмотра.

...«Тяжело было расставаться с дочкой, оставлять ее, семилетнюю, среди чужих людей, — пишет Мария Игнатьевна Фомина, мать девочки. — Со слезами на глазах уходила я из больницы, зная, что наша большой отдаленности не смогу часто навещать дочь».

Опасения матери оказались напрасными. В больнице девочку встретили ласковые люди — Надежда Федоровна Андриянова и Валентина Ивановна Сухарева, медицинская сестра комсомолка Нина Морозова, врач Надежда Федоровна Морозова и другие. Наташу окружили заботой. Она быстро освоилась в новой обстановке, поверила в возможность избавления от тяжелого страдания. Эта вера помогала ей переносить боли.

Одна операция следовала за другой. Умелые руки врача Морозовой освобождали пальцы девочки от сглаживающих их пут. И наступил день, когда Наташа смогла двигать пальцами. Это был самый радостный день в ее небольшой жизни. Теперь ее руки уверенно держали карандаш, ручку.

И вот уже она пишет письмо домой.

«...Сколько радости было у нас, когда мы получили первое письмо дочери, — взволнованно пишут родители. — Ее там не только лечили, но и учили».

Педагог - воспитатель Антонина Николаевна Юрьева немало делает, чтобы дети, находясь в больнице, не отставали от своих сверстников. Много времени было уделено и Наташе. Под руководством Антонины Николаевны она научилась читать и писать.

«Сейчас дочка дома, — пишет М. И. Фомина, — вернулась здоровой и бодрой. Мы выражаем глубокую благодарность врачу Надежде Федоровне Морозовой, а также Александре Васильевне Сафоновой, чужому для нас человеку, но заменившему родное мать. Все шесть месяцев Александра Васильевна навещала Наташу, помогала ей, сообщала нам о ее здоровье, согревала письмами.

Кланяемся всем, кто принял участие в судьбе нашей дочери. Они стали для Наташи и нас, родителей, самыми близкими людьми».

Пачки писем, телеграмм, открыток со словами привета и признательности говорят о том, что рассказанный нами случай — обычный, рядовой для работников хирургического отделения детской больницы. Простые скромные люди в белых халатах делают все, чтобы возвратить человеку здоровье, сберечь радость.

* * *

Проходят годы, а бывшие пациенты не забывают своих добрых друзей. Виктор Трапезников, Виктор Крайнов и многие другие с благодарностью вспоминают врачей В. А. Собенину, Н. Ф. Морозову и всех коллективов хирургического отделения за душевное отношение к людям, за большое сердце, за любовь к своему делу.

А. МАКАРОВА.

г. Вологда.

СПАСИБО!

Двадцать девятого мая я потеряла кошелек. В нем было 35 рублей и квитанция об оплате за квартиру. Для меня, многодетной матери, эта потеря была значительна. Но 31 мая меня вызвали в Вологодское районное отделение милиции к младшему лейтенанту тов. Сиделкину. Он вручил мне кошелек и деньги.

Кошелек нашла Анна Николаевна Пелевина. Она живет в городе Вологде, в доме № 146 по улице Урицкого. Анна Николаевна отнесла находку в отделение милиции. А по адресу, который указан на квитанции, разыскали меня.

Через газету прошу передать этой хорошей, честной женщине спасибо.

А. ЗАВЬЯЛОВА.

Незнакомец

Двадцать лет я не видел своего сына. А последние десять лет вообще ничего не знал о нем: где он, что с ним, как живет?

И вот однажды, месяца три тому назад, взяв меня под руку незнакомый человек и помог перейти дорогу (я слепой). Он почувствовал горечь моей жизни. Я поделился своим горем, рассказал о сыне. Незнакомец что-то записал в блокнот. Мы расстались.

А через некоторое время почтальон принес открытку. Меня вызывали в Вологодский горвоенкомат к тов. Пономареву. Он сообщил, что из Ленинградского военного округа пришло письмо с предложением помочь мне найти сына, и объяснил, что военкомат уже сделал запрос.

Десятого апреля я получил вторую открытку.

— Ваш сын Борис жив,—объявил мне тов. Пономарев.—Живет в Мурманске, имеет семью, работает шофером.

Кто же написал письмо? Кто позаботился обо мне? Чутким человеком оказался мой незнакомец—Михаил Михайлович Ганичев. Живет он в Череповце на улице Металлургов, дом № 15, квартира 40. После того, как мы расстались, Михаил Михайлович написал письмо в газету «Советская Россия», которая направила его по назначению—в Ленинградский военный округ. Как было дальше—читателям известно.

Сегодня у меня легко на сердце. Я собираюсь к сыну. И с радостью думаю: много в нашей стране таких, как товарищи Ганичев и Пономарев.

Спасибо им за любовь к людям!

Н. ИГНАШЕВ.

г. Вологда.

Праздник учащихся

В школе-интернате № 2 г. Вологды состоялся первый выпуск воспитанников. В празднично убранном зале собрались восьмиклассники, их родители, учителя и воспитатели на торжественный акт, посвященный этому знаменательному событию.

Тридцать восемнадцать выпускников школы, успешно сдавших экзамены, один за другим под духовой оркестр подходят к столу президиума получать свидетельство о восьмилетнем образовании. Первой получает этот документ отличница учебы Алла Недойвозова. Ей вместе со свидетельством за отличные успехи в учебе и примерное поведение вручается похвальная грамота. А такие учащиеся, как Виктор Колобов, Валерий Ивановский, Надежда Пенкина, Людмила Ощепкова, Нина Вивиорра, закончили школу только на «4» и «5».

Много потрудился педагогический коллектив школы. Вот почему выпускница Алла Недойвозова, член родительского комитета Д. В. Левшин и другие родители высказывали глубокую благодарность тем, кто, не жалея времени, учил школьников накапливать знания, воспитывал.

Приветствовать выпускников пришли наши шефы—представители партийной и комсомольской организаций завода железобетонных изделий и базы механизации. Они вручили им ценные подарки.

Завершая горою Н. В. Бойцова пожелала выпускникам больших успехов в достижении намеченной цели. А ученица 7 класса «Б» Наташа Катранова, выступая с поздравлением, заявила, что коллектив учащихся станет достойной сменой старшим.

Много теплых, дружеских напутствий слышали наши выпускники в тот вечер, каждому хотелось пожелать удач первым выпускникам школы нового типа.

Т. МАХОВА.
директор школы-интерната № 2.

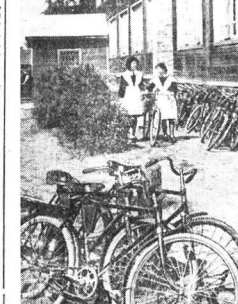

В Новленской одиннадцатилетней сельской школе Вологодского района во время экзаменов. Фото А. Жиднова.

Почетная награда

Отмечая исключительные заслуги перед Советским государством и народом, высокую сознательность и патриотизм тов. Акрамовой Б., усыновившей взятых из детских домов 16 детей разных национальностей и воспитавшей их в духе высокого сознания и труду, Президиум Верховного Совета СССР присвоил тов. Акрамовой Бахри почетное звание «Мать-героиня» с вручением ордена «Мать-героиня» и грамоты Президиума Верховного Совета СССР.

(ТАСС).

Лебедчик из Камчуги

Хорошо быть сильным. Тогда любая работа по плечу, тогда можешь играючи передвигать толстые бревна. Василий Иванович Вопилов и чувствует себя таким богатырем, хотя и росту он среднего, и плечи не шире других. Богатырскую силу ему дала техника.

8 Камчугу Вопилов приехал восемь лет тому назад. Как и многие, начинал с простого лесоруба. Но на делянках ведущую роль уже играли механизмы. Не без зависти посматривал он, как лебедчики, орудуя рычагами, подтаскивали на разделочные площадки пучки целых деревьев, у которых даже и сучья не обрублены; как легко поднимали сразу по нескольку тяжелых бревен и укладывали их в автомашины.

Это была хорошая зависть, которая зовет человека к овладению техникой, знаниям, которая рождает новых мастеров своего дела. Вопилов засел за книги, при каждом удобном случае наблюдал за работой опытных лебедчиков, донимал их многочисленными вопросами. А потом и сам стал к рычагам управления, многократно умножившим его силу.

...К эстакаде нижнего склада подходит груженый лесовоз. Василий Иванович, тщательно проверив блоки и тросы, уже поджидает его. Когда коник машины поравняется с последним блоком, он резко опустит подвижную руку и в тот же миг шофер нажал тормозную педаль. Лебедчик перекидывает через воз заранее подготовленные стропы, охватывает ими весь пакет, что-то около восемнадцати кубометров, и соединяет с рабочим тросом.

Тут же недалеко от эстакады, на самом берегу Сухоны, глухо поскуливает лебедка. Через минуту Вопилов уже стоит у рычагов, прикладывает руку и включает барабаны. Все туже натягивается стальной канат. Кажется, тронь его пальцем и он зазвенит как струна. Василий Иванович внимательно следит за пакетом. Вот дрогнули вершины хлыстов, лежащие на прицепе, так же, как и этот барабан следует притормозить. Теперь хорошо: весь пакет как будто ожил и соскользнул на подкладочные бревна эстакады. Натужно гудит мотор, похрустывает трос, намотываясь на барабан, пакет все ближе и ближе движется к лента транспортера. Бригадир нижнего склада Иван Иванович Сергачев подает знак рукой и пакет замирает на месте.

Но лебедка продолжает работу. Она ведь не просто механический двигатель, но и электростанция, питающая током пила и транспортер. Кстати о транспортере. Он появился в Камчуге совсем недавно—какой-нибудь месяц назад. До этого около эстакады древесина в воду была одной из самых трудоемких и тяжелых операций на нижнем складе. Каждый краяк нужно пропустить через несколько десятков метров, столкнуть его в реку, оттолкнуть от берега на пучу.

С января началась механизация нижнего склада. Построили две разделочные площадки и цепной транспортер—очень простое приспособление. Через обе площадки протянулся деревянный желоб, у которого вместо два бесконечных цепь с металлическими полупалками. Отпиленный от хлыста краяк скатывается в желоб, ложится на полупалы, которые и несут его в реку.

Лебедчику прибавилось работы. Раньше он только разгружал автомашины, а теперь этой же техникой уже готовые сортименты сбрасываются в воду, завершая технологический процесс.

Безотказна и послушна лебедка у Василия Ивановича. Она никогда не знает простоев. И если бригада И. И. Сергачева каждый день обрабатывает по 11 кубометров древесины на одного рабочего при норме 9 кубометров, то в этом большая заслуга и лебедчика. А Вопилов обслуживает не одну, а две бригады и обе они перекрывают нормы.

В. БАРАНОВ.

На снимке: лебедчик нижнего склада Камчугского лесопункта Тотемского леспромхоза В. И. Вопилов.

Фото П. Михайлова.

20 лет работы в обществе

Елена Феофановна Галузина—худенькая, спокойная женщина. За плечами—долгий и нелегкий путь активного деятеля патриотического общества—ДОСААФ в городе Вологде.

Молодежной организацией начала работать она инструктором школы противовоздушной обороны. Это была сорок третий год. Суровое время войны. Работать приходилось не считаясь со временем. Из города на фронт уходили тысячи людей, овладевшие военными знаниями. Все, что знала, чему училась, Галузина отдавала будущим фронтовикам...

Прошло 20 лет. Галузина по-прежнему увлечена своей работой. Руководимая ею школа вышла победительницей, завоевав первоходящий приз. Елена Феофановна награждена значком и грамотами. Она ведет большую общественную работу—читает лекции, руководит местным кружком профсоюза.

Хочется пожелать Елене Феофановне счастья и новых успехов в работе.

Н. МОРШАКОВ.

Что волнует телезрителей

Трудящиеся нашей области живо интересуются перспективами развития телевидения на ближайшие годы. Они хотят знать, будут ли организованы передачи второй программы и непосредственные передачи из Ленинграда, о возможности приема телевизионных передач за зоной уверенного приема, об организации техобслуживания за пределами Вологды и т. д.

Прежде всего отрадно сообщить, что только за истекший месяц, в связи с пуском мощной ретрансляционной телевизионной станции в г. Вологде, зона приема первой программы Центрального телевидения расширилась. Если раньше телезрители могли видеть передачи в радиусе 8—10 километров, а при установке сложных приемных антенн в 30—40 километров, то сейчас зона уверенного приема расширится до 80 километров. При установке сложных антенн и в зависимости от рельефа местности передачи будут приниматься на расстоянии 90—100 километров.

Телезрители зоны Череповецкого телецентра пока ограничиваются местными передачами, кинофильмами и кинопленками, поскольку связи с Москвой они с нетерпением ждут, когда увидят непосредственно программу Центрального телевидения. Их желание скоро будет исполнено. В этой цели требуется продлить радиорелейную линию от Вологды до Череповца. На днях на одном из промежуточных пунктов закончилось строительство технического здания. Это позволило приступить к установке радиотехнического оборудования. Если строители «Черепоецметаллургстроя» в июне закончат строительство второго технического здания промежуточного пункта, то можно надеяться, что в сентябре или октябре этого года телезрители Череповецкого телецентра будут принимать первую программу Центрального телевидения. Так же зона приема не увеличивается, так как телевизионный передатчик, установленный в Череповце, будет продолжать свою работу на пятом канале. Но передаваться будет не местная программа, а первая программа Центрального телевидения.

В ближайшие годы в одном из районов области, где принимаются передачи Череповецкого телецентра, после демонтажа в Вологде намечается установить маломощный ретранслятор. Для передачи второй телевизионной программы из Москвы требуется на всех промежуточных пунктах от Москвы до Вологды и на узловых пунктах в Ярославле и Вологде установить полный второй комплекс радиотехнического оборудования. На ближайшие годы это не предусмотрено. Пока не имеется ни каких данных и о сооружении радиорелейной линии до Ленинграда.

Некоторые телезрители просят объяснить, почему иметь факты ухудшения качества телевизионных передач в Вологде после пуска в эксплуатацию нового мощного телевизионного передатчика. При тщательной проверке и измерениях, проведенных комиссией Министерства связи, было установлено, что новый мощный телевизионный передатчик полностью отвечает установленным техническим нормам и вполне соответствует обеспечению высококачественных телевизионных передач. Вместе с тем он представляет собой сложнейший комплекс радиотехнического оборудования, поэтому требуется время для его освоения. Наши квалифицированные, инженерно-технические работники справились со своими задачами. Передачи последних дней свидетельствуют о том, что качество телевизионных передач сейчас значительно лучше. Хочется надеяться, что в ближайшее время оно полностью будет соответствовать установленным нормам.

Вместе с тем необходимо, чтобы «Сельэнерго» не допускал случаев выключения энергии с ретрансляционной станции, а дирекция строительства радиорелейной линии Ленинградского совнархоза ускорила прокладку второго фидера электропитания. Это очень важно. Когда в Вологде стоял маломощный телевизионный передатчик, то при выключении электроэнергии автоматически включалася резервный дизель и перерыв передачи исчислялся несколькими секундами. С установкой мощного телевизионного передатчика мощность резервного дизеля не может обеспечивать его питание.

Много вопросов поступает о зоне уверенного приема и, в зависимости от этого, о порядке технического обслуживания. Для телевизоров установлен гарантийный срок работы, в течение которого безвозмездно производится ремонт, смена деталей, радиоламп и кинескопов, выходящих из строя по вине заводов-изготовителей. Однако при этом необходимо иметь в виду, что техническое обслуживание на месте установки телевизоров производится только в зоне уверенного приема телевизионных сигналов или ретрансляционной телевизионной станции.

Из расчета обеспечения необходимой защиты телевизионного приема от помех других радиовещательных станций зоной уверенного приема является территория, где напряженность поля для первого—пятого частотных телевизионных каналов (зона действия Череповецкого телецентра) будет не менее 500 микровольт на метр и для 6—12 частотных телевизионных каналов (зона действия Вологодской ретрансляционной телевизионной станции) 700 микровольт на метр.

Согласно расчетным данным (без учета рельефа местности), зоной уверенного приема Вологодской ретрансляционной станции должна быть территория в радиусе 51 километров и Череповецкого телецентра в радиусе 51 километр. Областное управление связи обратилось с просьбой в Министерство связи направить специалистов с измерительной аппаратурой для точного установления зоны уверенного приема.

Вожделодцы и харовяане спрашивают о возможностях приема изображения с Вологодской станции. Как Харовск, так и Вожега, согласно расчетным данным, находятся вне зоны уверенного приема. Поэтому и обслуживание телевизоров будет производиться только Вологодской радиотелемастерской. Но в случае неисправности телевизор, туда должен быть доставлен самим владельцем.

Для приема телевизионных передач в Харовске и Вожеге требуется установка многоэлементных антенн.

Е. ДУБНОВ,
главный инженер областного управления связи.

В театре и кино

МОСКОВСКИЙ ТЕАТР ДРАМЫ И КОМЕДИИ (в помещении Дворца культуры железнодорожников). 26 июня спектакль Л. Гераскина «**Соседи по квартире**». Комедия. 27 июня—пьеса-сказка Ене Хеттаи—«**Немой рыцарь**». Романтическая комедия. Начало в 19 часов 30 мин.

КИНОТЕАТР «ИСКРА». Большой зал. В 9-30, 11-10, 13, 14-40, 16-20, 18-10, 20, 21-40 показ новый художественный фильм «**Охота за сапогом**». Малый зал. В 15, 17 будет показан фильм «**Леон Гаррос ищет друга**».

КИНОТЕАТР «ГОРЬКОГО». Большой зал. В 10-30, 12-10, 13-50, 15-30, 17-10, 18-50, 20-30, 22-10 показ художественный фильм «**Цепная реакция**», на экране снова выступает Ален Делон в «**Потерянная фотография**». Малый зал. 26 июня в 9, 11, 12-50, 15-20, 17-10, 19 и 21-00 художественный фильм «**Как молоды мы были**».

ДВОРЕЦ КУЛЬТУРЫ ЖЕЛЕЗНОДОРОЖНИКОВ. Большой зал. 26—27—28 июня в 15 и 17 часов—«**Цепная реакция**». 26—30 июня в 15 и 19 часов—«**Дом на две улицы**». Малый зал. 26—27—28 июня в 19 и 21 час — «**Цепная реакция**». 29 и 30 июня в 19 и 21 час—«**Дом на две улицы**».

КИНОТЕАТР «РОДИНА». В 12-10, 14-10, 16-10, 18-10, 20-10, 22-10 художественный фильм «**Встреча со счастьем**». На детском сеансе в 12 часов и ежедневно в 10-30—«**Потерянная фотография**».

КРАСНЫЙ УГОЛОК ЛОКОМОТИВНОГО ДЕПО. 27 июня—«**День, когда исчезнет время**». 28 июня—«**Сердце не прощает**». 30 июня—«**Увольнение на берег**»; начало в 18 и 20 часов.

КИНОТЕАТР «ОКТЯБРЬ». 26 июня на всех сеансах—«**Актриса**» в 13-30 лекция: «**Борьба Ленина за создание марксистской партии в России**».

Слушайте и смотрите

ЦЕНТРАЛЬНОЕ РАДИО
ПЕРВАЯ ПРОГРАММА
26 ИЮНЯ

8.20—«Пионерская зорька», 8.45 — «Для тех, кто дома». 9.10—Народные мелодии. 9.45—Трибуна деятелей литературы и искусства. 10.00—Для детей. 11.10—«Первая встреча». Музыкальная композиция. 12.15 — «Песни свободы над огровом ваюте». Музыкальная передача. 12.45—«Нам был должен быть красивым». 13.10—Знаменитый концерт смотра художественной самодеятельности Черного, Каспийского и Балтийского морей. 13.35—М. Шолохов «Поднятая целина». Главы из романа. 14.00 — В Республиках, краях и областях нашей Родины. 14.30 — «Говорит Ленинград». 16.10—Для детей. 17.40—«Мы в союзе композиторов». 18.30—Хоровые песни Я. Витола в исполнении самодеятельных коллективов. Трансляция из Риги. 18.50—Ежедневное радиоантервью. 19.00—«Вступающим в жизнь». Радиоочерк для выпускников средних школ. 20.05 — Вечерняя беседа «Химия и недра земли». 21.00 — «День нашей планеты». Международное обозрение. 21.20—«Из селом опустился вечер».

МЕСТНЫЕ ПЕРЕДАЧИ
26 ИЮНЯ

6.15—6.30 — Обзор газет «Красный Север» и «Вологодский комсомолец». 7.45—8.00—Радиокурнал «Родная природа». 17.00—17.30—Последние известия. Передача для школьников. 18.30 —Горсеть «Театр у микрофона». Выступление артистов Вологодского театра драмы и комедии.

УКВ-ВЕЩАНИЕ
26 ИЮНЯ

15.02 — Радиокомпозиция «Во имя коммунизма». 15.30—«О великом пенье». Русские пейзажи в Шаляпине. 16.15—Шумаин «Симфонические этюды». 17.00—Областные передачи. 18.10 — Музыкальная передача «Чешские революционные песни». 18.30—«В новом поселке». Литературная передача. 19.00—«О композиторе Свиридове». 19.30—Вечная эстафета. 20.30—«Мы из оркестра ТУ-105». 21.15—Инструментальная музыка. 22.00 — «Музыкальная мозаика», Эстрадный концерт.

ЦЕНТРАЛЬНОЕ ТЕЛЕВИДЕНИЕ
ПЕРВАЯ ПРОГРАММА
26 ИЮНЯ

12.00—Кинорепортаж о наших днях. 12.20—«В мире науки и техники». Новый кинеоочерк. «Конвейеры механизации». 12.40—Выставка в Эрмитаже. 17.45 — Отчетные дни. 18.25—Телевизионная поэтика. 18.45 — «Приходим, друзья, перед дальней дорогой». Передача, посвященная выпускникам средних школ. 20.00—Мир сегодня. 20.30—«Песня о отцах—предках поколениям». 22.00—«Вас, выпускники». Концерт. 22.30—Телевизионные новости.

Зыкова Зоя Антоновна, проживающая в г. Вологде, Тополевый переулок, 20, кв. 8, возбуждает дело о расторжении брака с Зыковым Николаем Константиновичем, проживающим в г. Вологде, Курицкого, 27, кв. 1.

Дело подлежит рассмотрению в Череповецком городском народном суде.

ДО ТИРАЖА
денежно-вещевой лотереи

третьего выпуска 1963 года
ОСТАЛОСЬ 12 ДНЕЙ
Тираж состоится 7 июля в г. Ярославле
ПРИОБРЕТАЙТЕ ЛОТЕРЕЙНЫЕ БИЛЕТЫ!
Управление гострудсберкасс и госкредита Вологодской области.

СРЕДНЯЯ ОБЩЕОБРАЗОВАТЕЛЬНАЯ ТРУДОВАЯ ПОЛИТЕХНИЧЕСКАЯ ШКОЛА № 5
с производственным обучением (г. Вологда, ул. Пирогова, 41)

Продолжает прием учащихся в 9 классы по специальностям: станочника по деревообработке на базе мебельной фабрики (принимаются девушки и юноши), слесаря-ремонтника на базе ВПВРЗ (принимаются юноши), слесаря-монтажника по отоплению, водопровода и газопровода на базе управления «Сантехмонтаж» (принимаются юноши).

К заявлению необходимо приложить свидетельство об окончании 8 классов и медицинское заключение о пригодности к работе по данной специальности.

ПРИГЛАШАЮТСЯ НА РАБОТУ:

ТОТЕМСКИЙ ДОРОЖНЫЙ УЧАСТОК № 705
ставит в известность всех руководителей промышленных и хозяйственных организаций, директоров совхозов и председателей колхозов о том, что участок дороги Тотьма—Вологда от хутора Соколово Калининского сельсовета до деревни Борщенка Бурмысовского сельсовета Сокольского района ЗАКРЫТ для движения автотранспорта и всех самоходных механизмов из-за ремонта дороги до 15 августа.

ШВЕЙНАЯ ФАБРИКА «ЗА КУЛЬТУРНЫЙ БЫТ»
Принимает в пошив из материала заказчика и из материала фабрики: детскую, женскую и мужскую одежду (пальто, костюмы) во всех ателье мастерских фабрики, со сроком исполнения от 12 до 20 дней.
Адреса ателье и мастерских г. Вологды: Менжинского, 7; Воровского, 21-а; Можайского 30; Арсенская наб., 207, льнокомбинат — Московская, 20; Пушкинцев, 3-а; Ленина, 16; Герцена, 59.

ГОР. ВОЛОГДА, УЛ. УРИЦКОГО, Д. 2. Зам. редактора по промышленности — 14-67, зам. редактора по сельскому хозяйству — 15-56, отв. секретарь — 14-65, секретариат — 5-81. ОТДЕЛЫ: идеологический — 14-66, сельскохозяйственного производства и партийной работы — 3-28, промышленного производства и партийной работы — 3-45, советского строительства и быта — 1-32, писем трудящихся и работы с рабкорами — 23, информации — 14-68, издательство, бухгалтерия — 26-16.

ГЕ—02778 Вологодская областная типография Зак. 3516.