ГОД ИЗДАНИЯ 47-й

ПРОЛЕТАРИИ ВСЕХ СТРАН, СОЕДИНЯЙТЕСЬ!

КРАСНЫЙ СЕВЕР

ОРГАН ВОЛОГОДСКОГО ОБЛАСТНОГО И ГОРОДСКОГО КОМИТЕТОВ КОММУНИСТИЧЕСКОЙ ПАРТИИ СОВЕТСКОГО СОЮЗА, ОБЛАСТНОГО И ГОРОДСКОГО СОВЕТОВ ДЕПУТАТОВ ТРУДЯЩИХСЯ

№ 128 (13711) | Суббота, 1 июня 1963 года | Цена 2 коп.

Всесоюзное соревнование тружеников села

За 10 тонн СИЛОСА НА КОРОВУ!

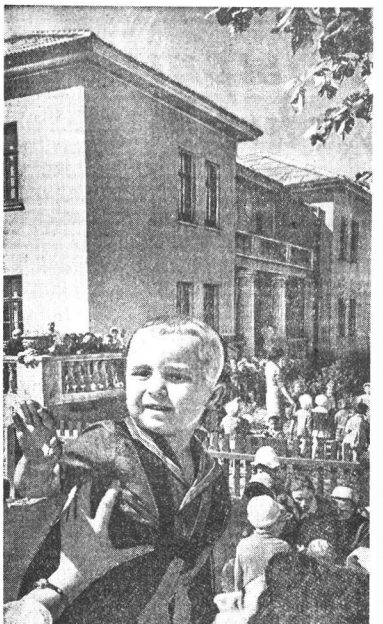

За достойную встречу Пленума ЦК КПСС

БОЛЬШЕ КОРМОВ — БОЛЬШЕ МОЛОКА И МЯСА!

Совхозные механизаторы силосуют

В кубеноозерском совхозе «Северная ферма» механизаторы вывели в поле трактор с силосным комбайном. Начата уборка озимой ржи на силос. Измельченная зеленая масса отвозится на трех автомашинах на третью ферму и закладывается в траншею. Трамбовка массы ведется гусеничным трактором. Силосоуборочным агрегатом управляют опытные механизаторы—трактористы А. А. Пазгалов и комбайнер С. П. Пахарюков.

Механизатором поручено убрать озимую рожь на силос с 70 гектаров, клевер—с 300 и луговые травы—с 400 гектаров. **Решено заложить по десять тонн силоса на корову.**

За два дня механизаторы грязовецкого совхоза «Коротыгино» заложили в наземные бурты 80 тонн измельченной зеленой массы озимой ржи. Пущены в ход силосоуборочный комбайн и три роторные косилки. На отвозке измельченной массы заняты колесные тракторы с прицепными самосвальными тележками.

Зеленая масса ржи на силос будет снята со 110 гектаров.

Работают по-ударному

Труженики колхоза «Рассвет» Харовского производственного управления, готовясь достойно встретить Пленум ЦК КПСС, на 25 мая завершили план весеннего сева. Значительно перевыполнен план сева зерновых и зернобобовых. Горох посеян в чистом виде на площади 36 гектаров и в мешанках на площади 111 гектаров. Выполнен план сева кукурузы, сахарной свеклы и кормовых бобов. Заканчиваем посадку картофеля.

Замечательно потрудились на весеннем севе механизаторы. Трактористы В. В. Морошкин, Н. А. Захматов на тракторе «ДТ-54» вспахали по 88 гектаров. Хорошую выработку на тракторе «ДТ-54» показали также трактористы Г. Г. Шоломов и С. И. Морошкин. И. А. Шабурин на тракторе «МТЗ-5» засеял 259 гектаров.

Хорошо поработали молодые трактористы В. Н. Смирнов и А. В. Беспокоев. Лучшие пахари М. М. Крепышев, В. В. Смирнов вспахали от восьми до девяти гектаров.

Организованно и на высоком агротехническом уровне и значительно раньше установленного срока закончили весенний сев вторая, третья и четвертая бригады.

Сейчас труженики нашей артели борются за то, чтобы получить высокий урожай зерновых и технических культур. Особую заботу проявляем о посевах кукурузы и сахарной свеклы. Сейчас проводим боронование посевов по всходам легкими сетчатыми боронами.

А. МАРКОВ,
председатель колхоза «Рассвет» Харовского производственного управления.

САМОЛЕТ НАД ПОЛЯМИ

Над полями пронесится самолет. Это авиаторы ведут уход за посевами в совхозе «Рослятинский». Каждый день они подкармливают 240—250 гектаров зерновых. Уже внесены удобрения на площади 2030 гектаров. Работа продолжается. Будет также проведено опудривание гексахлораном всех 300 гектаров посевов льна, чтобы уничтожить вредителей этой культуры.

В. БАРАНОВ.

ПОДКОРМЛЕНО более 200 гектаров льна

КУБЕНСКОЕ. Труженики колхоза «Передовой» в этом году посеяли лен на 360 гектаров. Это на 32 гектара больше прошлогоднего. Повсеместно поля покрылись дружными всходами. Многие бригадиры, вступив в соревнование со знатным льноводом колхоза «Красное знамя» А. Лапиным за высокий урожай, начали уход за посевами. В комплексной бригаде В. Н. Коновалова лен подкормлен на 55 гектарах аммиачной селитрой и борными удобрениями. На первом производственном участке посевы льна подкормлены минеральными удобрениями на 50 гектарах, а на втором участке—на 107.

Одновременно с продолжающейся подкормкой ведется и химическая прополка посевов льна. В поле работает тракторный комбинированный опрыскиватель. Тракторист Антон Славнов 30 мая провел прополку посевов на 17 гектарах вместо десяти по норме. Хорошо ему помогает в работе Роман Боерчатов. Он на тракторе «Беларусь» с «РЖ-1,7» бесперебойно подвозит для заправки опрыскивателя воду.

Химическая прополка уже проведена на 33 гектарах. К работе подготовлен еще один опрыскиватель «ОКМ». Механизаторам помогут ускорить проведение химической прополки льна авиаторы.

Пастухи вступили в соревнование

В Усть-Алексеевском сельском клубе Велико-Устюгского района недавно состоялось кустовое совещание пастухов. На нем были подведены итоги работы за прошлый год и поставлены задачи по надою молока на летний период 1963 года.

Пастух колхоза «Россия» И. А. Чебыкин обязался получить в пастбищный период по 1250 килограммов молока от коровы. Пастух этого же колхоза Е. М. Крюков заверил, что будет бороться за 1300 килограммов.

Многие обязательства на лето приняли пастухи колхозов «Путь Октября», «Искра», «Родина».

П. ТЕНИГИН.

Пусть всегда будет солнце!..

1 июня. Все зазеленело, зацвело вокруг. Щедро светит солнце. Приветливо голубеет небо Родины. И как яркие, самые прекрасные цветы, растут на родной земле дети — ее счастье, ее радость, ее надежда. Это во имя их, новых поколений, миллионов мальчиков и девочек, сражались на баррикадах революции деды и отцы. Это во имя их бились с немецким фашизмом советские люди в годы Великой Отечественной войны. Это во имя их создают они коммунизм. Это во имя их идет непримиримая борьба с черными силами, тщетно пытающимися ввергнуть мир в пучину термоядерной войны.

Дети. Маленькие шумливые непоседы, говорящие на разных языках, русские и украинцы, белоруссы и узбеки, таджики и армяне, азербайджанцы и карелы. Белолицые и смуглые, с голубыми и черными глазами — все они сыновья и дочери одной матери — советской Родины. Она заботливо растит их и воспитывает, учит быть честными, смелыми, трудолюбивыми. Это она строит для них детские консультации, поликлиники, санатории, ясли и сады, школы и вузы, стадионы и библиотеки, Дворцы и парки. Это она неусыпно охраняет их мирный сон, стоит на трудовой вахте, в дозорах на границе. Все есть у советских детей — и счастливое настоящее и еще более счастливое будущее.

И недаром так звонко разносится по полям и лугам, через горы и долины, радостная ребячья песня:

«За детство счастливое наше
Спасибо, родная страна»..

И вторят ей дружные голоса юных болгар, чехов, румын, венгров, поляков, тех, кто тоже живет на свободной земле, в странах, где власть принадлежит народу. Из далекого далека доносит ветер к нам отзвуки песен с острова Свободы. Дети Кубы, видевшие немало горя, принимавшие участие в героической революционной борьбе, тоже обрели сегодня радость детства, радость мирного неба. В общий хор вплетаются голоса маленьких африканцев, на родине которых произошли огромные перемены: народ поднялся и сбросил вековое иго колонализма.

Дети поют. И хотя поют они каждый по-своему, песня их говорит об одном:

«Пусть всегда будет солнце.
Пусть всегда будет небо.
Пусть всегда будет мама,
Пусть всегда буду я».

Яснее не скажешь! Дети, как никто, хотят мира, хотят, чтобы были живы их отцы и матери, чтобы никогда огонь пожарищ не заслонял солнца, чтобы грохот разрывов не тревожил их сон.

Мир. Народам нужен мир, чтобы жить, строить, растить детей. Детям нужен мир, всем детям земного шара.

Разве нужна война негритенку малышу или маленькой американке, дремлющей на руках у матери? А разве нужна она детям многострадальной Хиросимы — страшной жертвы американских атомщиков? Все матери хотят счастья детям. И если слить воедино их святой материнский гнев против тех, кто посягает на жизнь и счастье детей, если слить воедино их волю, их мужество—это такая сила, с которой не справиться никому, каким бы оружием он ни владел, какие бы звериные планы не вынашивал.

И сегодня, в этот июньский день, нареченный народами Международным днем защиты детей, ежегодно, как эстафета, проносится могучий призыв: люди, будьте бдительны, люди, берегите счастье ваших детей, боритесь за него неустанным трудом, разрушайте козни американских и английских поджигателей атомного психоза.

Советский Союз, страны социалистического лагеря неуклонно проводят политику мира, мирного сосуществования. В течение ряда лет мы боремся за прекращение гонки атомного вооружения, за ликвидацию испытаний атомного оружия. Советский народ, руководимый Коммунистической партией, делает все, чтобы разбить происки врагов мира. Только мудрость и сила Коммунистической партии и Советского правительства предотвратили конфликт в Карибском море, который таил страшную угрозу всем людям земли.

И жизнь, история показывают, что сегодня силы мира могущественнее сил войны.

И надо, чтобы они крепли день ото дня, чтобы усиливалась мощь, обороноспособность нашей страны, всех стран социалистического лагеря. А для этого необходимо как можно лучше трудиться, быстрее строить, больше производить металла, хлеба, продуктов сельского хозяйства. Каждому на своем посту давать Родине сегодня больше, чем вчера, а завтра больше, чем сегодня. Добиваться повышения производительности всех и каждого, множить ряды участников движения за коммунистический труд.

Работники Череповецкого металлургического завода, целлюлозно-бумажных предприятий, машиностроители, текстильщики, лесозаготовители, труженики колхозных и совхозных полей, люди разных профессий и возрастов должны усиливать напор в труде, бороться за досрочное выполнение семилетнего плана. Это лучший вклад в дело мира, в дело защиты детей, в создание самых благоприятных условий для их развития и воспитания. Ведь если посмотреть да сравнить, что сделано для детей, хотя бы в последние годы только в нашей области —частице страны, то тепло становится на душе. Сколько школ, детских садов, площадок, новых жилых домов, библиотек, клубов появилось в городах и селах. И сколько строится нового, нужного для детей. Наступает лето—открываются пионерские лагери, детские ясли-сады. И чем производительнее, эффективнее мы будем работать, тем быстрее будет поступь нашей страны, идущей правофланговой в борьбе за мир и дружбу между народами.

Так давайте же крепить дело мира, показывать в этом пример всем людям земли.

Пусть всегда будет для наших детей и чистое небо и ясное солнце!

Фотомонтаж А. Жидкова.

Товарищи Фидель Кастро Рус и Никита Сергеевич Хрущев выехали в Тбилиси

СОЧИ, 1 июня. (ТАСС). Первый секретарь Национального руководства Единой партии социалистической революции, Премьер-Министр Революционного правительства Республики Куба Фидель Кастро Рус и Первый секретарь ЦК КПСС, Председатель Совета Министров Советского Союза Н. С. Хрущев отбыли с места отдыха из района Сочи в столицу Грузии—город Тбилиси.

О СОЗЫВЕ ВТОРОЙ СЕССИИ ВОЛОГОДСКОГО ОБЛАСТНОГО СОВЕТА ДЕПУТАТОВ ТРУДЯЩИХСЯ (девятого созыва)

Исполнительный комитет областного Совета депутатов трудящихся доводит до сведения депутатов облсовета, что 25 июня 1963 года в городе Вологде созывается вторая сессия Вологодского областного Совета депутатов трудящихся (девятого созыва).

На рассмотрение сессии вносятся вопросы:

1. О дальнейшем улучшении бытового обслуживания населения, повышении качества и расширении ассортимента товаров народного потребления.

2. О мероприятиях по выполнению наказов избирателей депутатам областного Совета.

3. Выборы областного суда.

Открытие сессии состоится 25 июня 1963 года в 11 часов в большом зале облисполкома.

Исполнительный комитет Вологодского областного Совета депутатов трудящихся.

Началось заполнение водохранилища

30 мая в 23 часа на Череповецком гидроузле опущен последний донный затвор в гидростанции. Течение Шексны остановлено.

Началось заполнение нового водохранилища на Шексне. Оно разольется в длину на 265 и в ширину—на 25—45 километров. Через несколько дней уровень воды поднимется на 10—11 метров, начнется шлюзование судов.

Коллективы строителей и речников готовятся к открытию навигации.

Т. СПИВАК.
(Наш соб. корр.).

Пятимесячный—досрочно!

Промышленные предприятия Северо-Западного экономического района на пять дней раньше срока завершили пятимесячный план по выпуску валовой продукции. Ее выдано дополнительно более чем на 14 миллионов рублей.

В этом году значительно улучшили свою работу лесозаготовительные предприятия. Сверх пятимесячного плана вывезено более миллиона кубометров древесины. По сравнению с соответствующим периодом прошлого года вывозка деловой древесины увеличилась на три миллиона двести тысяч кубометров, или возросла на 12 процентов.

Хорошо трудятся в текущем году лесозаготовители Карелии и Вологодской области. За пять месяцев лесники Карелии дали сверх плана более 350 тысяч кубометров деловой древесины, а вологжане—170 тысяч кубометров.

По предварительным данным, перевыполняется пятимесячный план выработки пиломатериалов, хотя лесопильные заводы и комбинаты и в целом лесопильщики экономического района за пять месяцев недовыполнили плана по производству экспортных пиломатериалов.

На два дня раньше срока предприятия завершили пятимесячный план по выпуску целлюлозы и бумаги.

Сейчас усилия работников промышленности экономического района направлены на то, чтобы досрочно выполнить полугодовой план каждым предприятием, успешно закончить сплав леса, поставку его народному хозяйству и изо дня в день наращивать темпы вывозки древесины.

А. ПОЛЕЖАЕВ,
зам. начальника планово-экономического управления Северо-Западного совнархоза.

ЛИСТ СВЕРХ ПЛАНА

Коллектив цеха холодного проката в Череповце, идя навстречу Пленуму ЦК КПСС, одержал еще одну трудовую победу. На два дня раньше срока выполнено задание по отгрузке холоднокатаного листа. В адрес машиностроителей 29 мая были отправлены уже сотни тонн первосортной продукции.

Крупного успеха в освоении мощностей добилась вторая бригада листостолетовки во главе с мастером С. Ленивым и бригадиром отгрузки А. Зайцевым. Коллектив этой смены на 29 мая отгрузил более тысячи тонн листа сверх задания. На второе место по отгрузке вышла четвертая бригада, возглавляемая мастером В. Мирсандовым и бригадиром И. Волынниным.

В правильном отделении лучше всех справилась с майским графиком третья бригада под руководством старшего мастера В. Абраменко и старшего травильщика Ю. Кудрявцева. К исходу суток 29 мая было завершено месячное задание по выпуску травленой полосы. Двое суток бригада давала продукцию в счет июня. Так же с опережением месячного графика закончил задание коллектив прокатного отделения, имеющий на своем счету многие сотни тонн холоднокатаного листа.

С большим под'емом проходит в эти дни освоение агрегата комбинированной резки. Его оборудование вступило в строй совсем недавно. Не уже 29 мая четвертая бригада, где мастером Н. Латышев, порезала за смену сотни тонн горячекатаного листа.

Ю. ТЕРЕХОВ.

Изучи и примени Картофелю—хороший уход

Большинство хозяйств закончило посадку картофеля. Задача теперь заключается в том, чтобы, немедля, в широких размерах организовать уход за посевами. Если при посадке закладывается основа урожая, то при уходе за посевами она создается.

В уходе за картофелем главное — все время держать в рыхлом и чистом от сорняков состоянии почву в междурядьях и вокруг кустов картофеля. Только в этом случае растение будет хорошо обеспечиваться водой, пищей, а также воздухом, потребность в котором у корневой системы и молодых растущих клубней очень велика. В этот период идет образование розеток, корневой системы и всходов.

До появления всходов необходимо провести одно-два боронования. Бороновать надо сетчатыми легкими коротконзубовыми боронами. Первое боронование проводить через пять-семь дней после посадки, второе — через неделю-полторы после первого, третье—после появления всходов. При каждом бороновании следует менять направление. Это помогает сохранить влагу в почве и полнее уничтожить сорняки. После выпадения осадков почва уплотняется и образуется корка. Для ее разрушения после каждого выпавшего дождя до первого окучивания нужно проводить рыхление междурядий тракторными навесными культиваторами «КОН-2,8Т» на глубину 10—12 сантиметров с одновременным внесением минеральных удобрений. В этот период картофель больше всего нуждается в азоте. Можно использовать навозную жижу (одна часть жижи разбавляется в четырех—пяти частях воды и вносится в количестве восьми—десяти тонн на гектар), аммиачную селитру—50—100 килограммов на гектар.

Второе окучивание картофеля следует проводить в момент массового образования цветочных бутонов, но не позднее чем через 20 дней после первого окучивания. Как известно, в это время идет усиленное развитие клубней картофеля. Чтобы не допустить заболевания клубней фитофторой, во время окучивания надо прививать к растениям большой слой рыхлой земли.

Одновременно со вторым окучиванием следует проводить вторую подкормку растений калийной солью—по 80 килограммов и суперфосфатом—по 100 килограммов на гектар с помощью туковысевающих аппаратов, установленных на окучнике «КОН-2,8Т».

В отдельных хозяйствах под картофель было мало внесено органических удобрений и недостаточно минеральных. Этот недостаток можно восполнить путем проведения внекорневой подкормки.

Внекорневая подкормка проводится путем опрыскивания растений раствором минеральных удобрений.

Для приготовления раствора на 500 литров воды берут: аммиачной селитры 2,5 килограмма, суперфосфата 40, калия хлористого 2,5, медного купороса 0,1 килограмма.

Когда почва не имеет достаточного запаса влаги, второе окучивание можно заменить глубоким рыхлением.

Для предупреждения развития и распространения фитофторы и других болезней во второй половине июля и начале августа посевы картофеля необходимо опрыскивать однопроцентной бордосской жидкостью (600—700 литров на гектар) или опрыскивать микродозами медного купороса (двадцати граммов на 10 литров воды).

Уход за посевами картофеля—важнейшая задача тружеников сельского хозяйства.

П. МАРТЫНОВА,
старший агроном областного управления производства и заготовок.

СПЕЦИАЛИСТ СОВЕТУЕТ

Слово сдержат!

Достойно встретить Пленум Центрального Комитета партии и 60-летие второго с'езда КПСС — такую задачу поставил перед собой коллектив котельно-монтажного цеха Череповецкого металлургического завода. В цехе широко развернулось соревнование за коммунистический труд. Коллективы всех участков и бригад приняли высокие обязательства, направленные на достижение цехом почетного звания. И вот получен первый результат. На шесть дней раньше срока котельщики и монтажники завершили выполнение пятимесячного плана по выпуску валовой продукции. Первенство в соревновании завоевал участок сварки, возглавляемый Александром Чистиковым. Особенно хорошо работают сварщики В. Малолетов, П. Волков, слесари-сборщики Н. Манаев, А. Андреев. С опережением графика трудятся разметчики участка обрубки Н. Качалов и А. Соколов.

Для основных цехов Череповецкого металлургического завода выходит сверхплановая продукция. Это металлоконструкции, запасные части, сменное оборудование.

[Наш соб. корр.].

Знамя — победителям!

Рассмотрев итоги социалистического соревнования предприятий областного объединения «Сельхозтехника» за 1-й квартал 1963 года, исполком областного Совета депутатов трудящихся и областной совет профессиональных союзов признали победителем в социалистическом соревновании и присудили переходящее Красное знамя и первую денежную премию коллективу Вологодского моторемонтного завода (директор тов. Маркелов, секретарь парторганизации тов. Жилин, председатель завкома тов. Сычев).

Вторая денежная премия присуждена коллективу Вологодского специализма «Сельхозтехника» (директор тов. Волошкой, секретарь парторганизации тов. Аникин, председатель местного комитета тов. Межинский).

ОДНИМ ИЗ ВАЖНЫХ пусковых об'ектов «Волгобалта» является Череповецкий гидроузел. Он заменит пять старых шлюзов на реке Шексне. Одновременно с транспортными гидротехническими сооружениями здесь строится Череповецкая ГЭС.

На снимке: руководитель передовой бригады, плотников А. П. Беляев.

Фото Э. Евзерихина.

Отчеты и выборы в партийных организациях

Строить быстрее, дешевле, лучше

Трест «Вологдопромстрой» — крупная строительная организация с большим об'емом работ. Только в прошлом году коллектив треста ввел в эксплуатацию 28101 квадратный метр жилой площади, цех сборного железобетона, гараж на 350 автомашин, цех мочки в Грязовце, холодильник на 250 тонн, цех автомолокоцистерн, два скотных двора; детские учреждения на 560 мест, столовую на 200 мест.

Сделано, как будто бы, много. И все же деятельность треста нельзя признать удовлетворительной. Не выполнены планы строительно-монтажных работ, не полностью освоены средства по капитальным вложениям, ремонту жилищного фонда, сорваны сроки ввода в эксплуатацию ряда важнейших об'ектов.

Неровно трудятся строители и в текущем году. Правда, план первого квартала они перекрыли, но зато в апреле оказались снова в долгу перед государством.

Положение сложилось, конечно, тревожное, с отставанием мириться нельзя. Об этом во весь голос говорили коммунисты на недавно состоявшемся отчетно-выборном партийном собрании треста.

Докладчик секретарь парткома **В. Т. Неустроев** признал, что имеются серьезные недостатки в организации труда. Отсутствует настоящая инженерная забота о ритме в строительстве. Аппарат треста работает неоперативно, особенно производственный отдел. Отдел главного технолога мало уделяет внимания технологии промышленного строительства. Об этом говорил также секретарь партбюро строительного управления 202 **Н. С. Пушкин**. Главные инженеры управлений недостаточно занимаются организацией труда. Приводились факты явной безалаберности, когда отдельные об'екты начинали возводить без технической документации.

Прораб строительного управления 207 **В. П. Шапкинов** подчеркнул, что низкую производительность труда вызывают простои из-за несвоевременной подачи раствора и бетона, которые к тому же низкого качества, а также многочисленные переделки.

Большое внимание уделил в своем выступлении уровню и методам руководства строительством первый секретарь горкома КПСС **А. П. Глазков**. Он отметил, что основной причиной отставания является низкая организация строительного производства. Главные виновники — руководящие кадры треста, начиная от управляющего тов. Захарова и кончая мастером. Рабочих нужно организовать. Это обязаны делать инженерно-технические работники. Парткому было необходимо повысить ответственность каждого инженера, техника, мастера за тот участок, за которым он закреплен.

Суровой критике собрание подвергло работу управлений 207 и 203, особенно сильно отстававших в апреле. Коммунисты ожидали, что руководители управлений тт. Мусс и Швецов выступят и доложат о принятых мерах. К сожалению, тов. Швецов предпочел отмолчаться. Несамокритичным было выступление **П. А. Мусса**. Изложив претензии управления к тресту, обрисовав об'ективные причины, он ни словом не обмолвился о внутренних резервах, ничего не сказал о мероприятиях, которые будут способствовать преодолению отставания.

Отношение к вопросам технического прогресса в значительной степени сказывается на уровне производственной деятельности. Партком, партийные организации занимались внедрением передовых методов труда, технологии производства. Больше стало применяться сборного железобетона, внедрены облицовка стен силикатным кирпичом, полы из древесно-волокнистых плит, крупнопанельные гипсовые перегородки, газовые горелки для сушки штукатурки и т. д.

И все же многое было недоработано. План организационно-технических мероприятий на прошлый год составили формально, по-настоящему не мобилизовали коллектив на внедрение нового, передового. В результате даже до конца непродуманный план не выполнен. Руководители треста правильные выводы из этого не сделали. Организационно-технические мероприятия на текущий год даже не разработаны.

В запущенном состоянии находится рационализаторское движение. В нем участвует только три процента строителей.

Качество строительных работ все еще остается низким. Почти на всех об'ектах допускаются отступления от технических условий. Вот несколько примеров брака. Резервуары и баки очистных сооружений городского водопровода выполнены с большим количеством раковин. Кирпичная кладка на механическом заводе сделана с нарушением размеров проекта. Вертикальные швы остались незаполненными.

Коммунисты потребовали, чтобы к бракоделам в каждом случае применялись меры дисциплинарного, общественного и материального воздействия.

О возмутительных фактах расточительства, наплевательского отношения к народному добру говорил заместитель председателя группы содействия партгосконтролю **М. Ф. Мельников**. Рейд проверки хранения строительных материалов на участке мясокомбината показал, что железобетон свален здесь как попало, в кирпиче много боя, а раствор укладывается слоем 30—40 миллиметров вместо 10—12.

На строительстве очистных сооружений было обнаружено изломанного железобетона на 510 рублей. Виновники причиненного ущерба будут наказаны. С них взыщут стоимость железобетона.

Тов. Мельников заверил собрание, что группа содействия партгосконтролю усилит борьбу с расточительством, приписками, нарушителями трудовой и производственной дисциплины.

Большой принципиальный разговор велся о методах партийной работы, о стиле руководства парткома строительством. Партком, партийные организации свою деятельность направляли на решение вопросов, связанных с выполнением государственного плана и социалистических обязательств. Регулярно проводились партийные собрания, собрания партийно-хозяйственного актива, на которых обсуждались вопросы производства и воспитательной работы.

Созданы комиссии партийного контроля, бюро экономического анализа, общественные советы по борьбе с нарушениями общественного порядка, группы содействия партийно-государственному контролю, народные дружины.

Проведена некоторая работа по организации соревнования за коммунистический труд. За право называться коммунистическими борются 34 бригады. Звание коллективов коммунистического труда присвоено уже 13 бригадам. Замечательных успехов добились маяки треста — лучшие бригады, руководимые коммунистами Н. С. Масловым, А. П. Павловым, В. С. Соколовым, Н. В. Харионовским, В. А. Репиным, Ю. В. Грушиным.

В то же время отмечалось, что грубые просчеты и промахи, допущенные руководителями треста, являются также результатом недостаточной организаторской работы парткома по выполнению государственного плана. Партком и партийные организации ослабили контроль за хозяйственной деятельностью администрации, слабо повышали ответственность руководителей за порученное дело, недостаточно мобилизовали коллектив на безусловное выполнение производственных заданий.

Бригадир строительного управления 202 **А. П. Павлов** сказал, что члены парткома редко бывали непосредственно на рабочих местах, не оказывали настоящей помощи низовой партийной организации.

Многие из выступавших выразили надежду, что новый состав партийного комитета учтет критические замечания, высказанные коммунистами, и улучшит свою работу в свете решений XXII с'езда партии и ноябрьского Пленума ЦК КПСС. Собрание приняло постановление, направленное на досрочное выполнение заданий пятого года семилетки и достойную встречу июньского Пленума ЦК КПСС.

Избран новый состав партийного комитета. Секретарем парткома избран **С. И. Малков**.

В. СИНАЙКИН.

В ДОЛГУ У ГОСУДАРСТВА

Судский домостроительный комбинат является одним из самых отстающих предприятий нашей области. Четырехмесячный план по выпуску валовой продукции он выполнил на 97,3 процента. Стране недодано 306 кубометров экспортных пиломатериалов и 287 кубометров фиброцементных плит. Перерасход по себестоимости продукции составляет 14 тысяч рублей. Вместо планируемой прибыли комбинат терпит огромные убытки, работает нерентабельно.

В чем дело? Почему коллектив предприятия не справляется с заданиями и с начала года находится в долгу у государства? Причин тому много, но главной из них являются неполадки в организации производства. Бичом комбината стали внутрисменные простои. Они бывают из-за поломок оборудования, недостатка различных материалов, неправильного использования рабочей силы.

С 1 по 16 мая находился на ремонте лесопильный цех. Можно было надеяться, что после этого он будет работать лучше и наверстает упущенное. Но надежды не оправдались. По-прежнему ни одной смены не проходит, чтобы не произошло какой-либо помехи. Не ладилась работа и в вечернюю смену 21 мая, когда за ней вела наблюдение секретарь партийной организации комбината, инженер по труду и зарплате Ф. И. Казакова. Рамщикам Л. Вострякову и А. Варникову то и дело приходилось останавливать машины. Из сил выбивались пилоставы во главе с А. Даниловым.

Но агрегаты капризничали. Из-за остановки лесопильных рам в цехе простаивали торцовщики, бракеры, сортировщики-укладчики и другие рабочие. Тов. Казакова высчитывала драгоценные минуты потерянного времени, заносила их в ведомость и, сокрушаясь, говорила:

— Не везет сегодня рамщикам. Им надо бы перекрывать задание, а они опять едва ли выполнят норму...

В тот вечер «не везло» не только лесопильщикам. Не приступая к работе, почти полностью была распущена смена в другом ведущем цехе комбината — цехе по выработке фиброцементных плит. Здесь вышел из строя шток цилиндра пресса, и все остановилось. Чтобы устранить аварию, пришлось срочно собирать слесарей, разыскивать необходимые материалы.

— Не работа, а беда, — жалуется сменный мастер В. Давыдов, — Все оборудование изношено, требует ремонта, но восстанавливать его нечем — нет запасных частей. Только и едем на том, что сами сделаем...

К полуночи шток сделали. Ночная смена кое-как отработала, а утренняя приступила к делу на полчаса позднее. Но это уже не из-за поломки машин, а по причине явной бесхозяйственности начальника цеха К. Ф. Майера. Оказывается, в цехе не хватает поддонов — самых обычных деревянных подставок, на которые складываются готовые плиты. Сделать их — пара пустяков. На изготовление поддонов поставлен один плотник, который не в состоянии обеспечить все три смены. В поддонах особой нужды не было бы, если б их не ломали при погрузке плит в вагоны. Но их не берегут. И вот эти деревяшки превратились в проблему, из-за которой двадцать два рабочих потеряли по полчаса.

Около десяти часов утра цех фиброплит снова остановился: опять вышел из строя шток цилиндра пресса. Люди пошли на разные работы, дневной график выпуска продукции был сорван.

— Сейчас прохлаждаемся, — недовольно переговариваются рабочие, — а потом начнем штурмовать. Может, как в прошлый раз, заставят выходить на смену в воскресенье...

Цех часто простаивает — бывают задержки в подаче цемента. Дело в том, что на комбинате не хватает сжатого воздуха, поэтому пока работают компрессоры на подаче цемента, приходится останавливать основной поток. На комбинате давно начато строительство специального склада, откуда цемент будет подаваться с помощью механизмов. Но сооружение его идет крайне медленно и неизвестно когда закончится.

Внутрисменные простои настолько велики, что никакими усилиями не наверстать упущенное. Только по учтенным данным с 1 по 20 мая все три смены потеряли 98 часов — иначе говоря, цех полностью не работал четверо с лишним суток! Вот почему здесь не справляются с планом, выпускают дорогостоящую продукцию. За 21 день мая недодано новостройкам 606 плит.

Из-за больших простоев на комбинате низка производительность труда, повышается себестоимость продукции. За четыре месяца этого года выработка на одного человека составила всего-навсего 90,2 процента, а затраты на один рубль товарной продукции превысили плановое задание на 0,2 копейки.

Есть у судских домостроителей и об'ективные, не зависящие от них причины, которые тормозят работу предприятия. В первую очередь следует отметить недостаток доброкачественного сырья. От комбината требуют выпуска экспортных пиломатериалов, а Череповецкая сплавная контора поставляет ему березу и осину, которые в дело не идут. Из-за этого резко снижается выход высокосортной продукции, увеличиваются отходы. Руководители предприятия третий год просят навести порядок в поставках сырья, но все безрезультатно. Сначала бюрократические отписки и обещания присылал в Суду бывший Вологодский совнархоз, а теперь такие бумаги шлет Северо-Западный совнархоз.

До сих пор многие трудоемкие операции на комбинате производятся вручную. Это особенно усложняет и удорожает погрузочно-разгрузочные работы. Чтобы механизировать их, нужен консольно-козловой кран. В надежде получить его на предприятии, подготовили площадку, построили специальные пути, но средств на приобретение крана совнархоз не отпускает.

Как уже упоминалось, в крайне изношенном состоянии находится оборудование цехов. Оно постоянно нуждается в ремонте, однако централизованным путем на комбинат не поступило ни одной запасной части. На один из ярославских заводов уже несколько лет дан заказ на изготовление резиновых манжетов к золотникам, но их нет. Для выработки фиброцементных плит нужно на месяц в среднем до тринадцати тонн хлористого кальция, а на него даже плановой разнарядки нет. Доставай, где хочешь.

По этому поводу тоже исписаны вороха бумаг, послано немало запросов и телеграмм, но все впустую. Не помогает домостроителям и вологодская группа материально-технического снабжения Северо-Западного совнархоза, которая обязана обеспечить комбинат подобными материалами.

Обстановка на предприятии сложилась трудная. На ликвидацию прорыва сейчас должны быть направлены все усилия коллектива. Руководящая роль в этом возлагается на партийную и профсоюзную организации, актив комбината. Но что-то не видно их вмешательства в производственные дела. В цехах не чувствуется тревоги за судьбу годового плана, нет признаков того, что люди борются с отставанием.

В борьбе за успешное выполнение заданий решающее значение имеет соревнование. У судских домостроителей оно заброшено. Говорят, что приняты обязательства на пятый год семилетки, но их нигде не видно и рабочие о них не знают. Председатель завкома А. А. Суворов заверяет, что итоги соревнования подводятся раз в месяц, но, когда его спросили, какой цех сейчас идет впереди, ответил:

— Не знаю. За март и апрель мы места не распределяли, так как ни один из цехов условий соревнования не выполнил.

— Имеются ли показатели работы цехов за день и знают ли в цехах, кто и как борется за план?

— Да, итоги работы каждой смены у нас подводятся ежедневно и вывешиваются на Доски показателей.

Вывешиваются, но не всегда. Мы были в лесопильном цехе 22 мая, а на Доске учета показателей проставлены данные о работе смен за... 25 апреля. Вот вам и соревнование!

Большую помощь в деле улучшения работы предприятия могло бы оказать изучение и распространение опыта передовиков. Но на комбинате и это заброшено. Здесь не хотят показывать своих маяков и на их примере учить отстающих. На комбинате не найдете фотоснимков лучших людей, не увидите их фамилий. А ведь хорошие производственники здесь есть. Среди них можно назвать станочницу лесопильного цеха Н. Гаранину, станочницу стружечного цеха Н. Полякову, рабочего биржи сырья Н. Потапова, шофера автопогрузчика биржи пиломатериалов В. Кузина и многих других.

— К празднику Первое мая, — рассказывает тов. Суворов, — мы собирались оформить Доску почета комбината, но не могли найти фотографа.

С той поры прошло около месяца, а на Доске почета по-прежнему нет ни одного портрета.

На комбинате очень редко проводятся профсоюзные и рабочие собрания, где обсуждались бы важнейшие вопросы жизни и работы коллектива, почти бездействует стенная печать. Стенгазеты выходят лишь по большим праздникам, а «молний», «тревог» или других печатных листков нет.

По примеру других предприятий судские домостроители создали группу содействия комитету партийно-государственного контроля. В нее вошли семь товарищей во главе со старшим электриком В. А. Горячевым. Кажется, у группы широкое поле деятельности, но ничего конкретного она еще не предприняла.

— Мы обследовали сохранность пиломатериалов, — рассказывает тов. Горячев, — собираем по этому вопросу материалы, а затем будем обсуждать на партийном собрании. Знаем, что у нас велики простои, много брака, однако борьбу с такими явлениями еще не ведем...

А напрасно. Группе содействия партгосконтролю до всего должно быть дело. Она обязана не пропускать ни одного случая срыва графиков выпуска продукции или снижения ее качества, ее прямая задача — быть боевым помощником коллектива предприятия в борьбе с недостатками.

Судские домостроители должны резко улучшить свою работу и в ближайшее время ликвидировать отставание. Для достижения этой цели необходимо использовать все внутренние резервы производства, поднять трудовую активность коллектива.

Н. ВОЛКОВ.
(Наш спец. корр.).

Народный контроль

ПРЕДУПРЕЖДАЕМ НАРУШЕНИЯ

Авторитет и уважение колхозников и руководителей артели «Ленинский путь» Верховажского района завоевала группа содействия партийно-государственному контролю, возглавляемая М. С. Житнухиным. Она активно вмешивалась во многие вопросы подготовки к весеннему севу и добивалась устранения выявленных недостатков. С первых дней весенне-полевых работ члены группы с помощью колхозных активистов установили контроль за соблюдением сроков сева и качеством посевных работ. К сигналам и предложениям группы содействия внимательно прислушивались партийная организация и правление колхоза. В результате сев в артели проведен в сжатые сроки и при высоком качестве.

К сожалению, не так работают группы содействия в колхозах «Россия» и «Родина». Они не заметили грубых нарушений агротехники, прошли мимо фактов бесхозяйственности и халатного отношения к делу отдельных колхозников и специалистов сельского хозяйства.

Проверкой, которую организовал Верховажский комитет партийно-государственного контроля, установлено, что в колхозе «Россия» (председатель Г. И. Верещагин, агроном Е. М. Боровских) вели сев непротравленными семенами. Руководители артели не приобрели для этих целей химикатов, хотя они имеются в отделении «Сельхозтехника». В одной из бригад колхоза «Родина» на шести гектарах высеяли семена льна, которые имели сорность до двадцати процентов и всхожесть только сорок семь процентов. О том, что бригадир Б. В. Лукинский халатно относится к делу, нередко пьянствует, знали и правление колхоза и руководитель группы содействия партийно-государственному контролю В. К. Лютиков. Однако должного контроля за посевными работами в бригаде не установили.

Не прислушалась группа содействия этого колхоза к сигналам о неблагополучии на животноводческих и птицеводческих фермах. А следовало. Из-за недобросовестного отношения к труду некоторых работников животноводства допущен падеж крупного рогатого скота и свиней. Половина всего молока, полученного от общественного стада за четыре месяца текущего года, израсходована на внутрихозяйственные нужды. Виновные в падеже животных материальной ответственности не понесли.

На птицеферме колхоза содержится 1175 кур-несушек. За четыре месяца от них получено 2049 яиц, или меньше двух яиц на куру. Причины столь низкой продуктивности кроются в бесхозяйственности. В птичнике нет подстилки, не оборудованы гнезда, птица получает однообразные корма. Не обеспечена сохранность кур — только в апреле их потеряли 90.

Заведующим птицефермой является Н. Ф. Стениловский, а птичницей числится его жена. Но она не работает, в 1963 году в колхозном производстве не участвовала ни одного дня. Главной заботой супругов является свое личное хозяйство, они имеют корову, телку, несколько овец, девять гусей, почти три десятка кур.

Крупные недостатки на животноводческих фермах колхоза «Родина» свидетельствуют о низком уровне зоотехнического и ветеринарного обслуживания со стороны колхозного зоотехника Н. И. Грибановой и врача ветеринарного участка Н. И. Красильникова. Они смирились с бесхозяйственностью, не выступают организаторами внедрения передового опыта. Характерно, что в производственном плане артели в разделе «Внедрение передового опыта» по животноводству не значится ни одного мероприятия.

Комитет партийно-государственного контроля вынужден был принять строгие меры воздействия к виновникам нарушений агротехники сева и бесхозяйственности в животноводстве. Но это крайняя, вынужденная мера. К ней не пришлось бы прибегать, если бы осуществлялся контроль партийными организациями, инспекторами-организаторами Вожегодского производственного управления, если бы во всех колхозах группы содействия партгосконтролю работали активно.

Об этом следует позаботиться партийному комитету Верховажского района и комитету партийно-государственного контроля.

З. БЕЛОЗЕРОВ,
инспектор областного комитета партийно-государственного контроля.

КРУГЛЫЙ ГОД ЗАГОТОВЛЯТЬ УДОБРЕНИЯ

ГОТОВИТЬ ТОРФЯНЫЕ КОМПОСТЫ

Изучи и примени

Использование торфа в качестве удобрения выгодно каждому колхозу и совхозу. Его применяют на подстилку скоту, используют для приготовления торфонавозных, торфофекальных, торфожижевых и торфоминерально-аммиачных компостов и минеральных смесей.

Влажность торфа, который идет на приготовление компостов, должна быть не выше 65 процентов. В нем при компостировании наиболее интенсивно протекает микробиологический процесс, быстрее происходит накопление питательных веществ, способных усваиваться растениями.

Перед компостированием торф надо тщательно измельчать, чтобы он более полно поглощал и сохранял питательные вещества. Компостирование торфа с навозом, содержащим значительное количество водорастворимого азота и органического вещества, усиливает биологические процессы в торфе. От этого резко возрастает его удобрительная ценность.

Для приготовления торфонавозных компостов следует использовать проветренный торф низинных и переходных болот. Свежедобытый торф для приготовления компостов в зимнее время не рекомендуется, так как компосты промерзают и не созревают ко времени внесения под ранние культуры.

В колхозе «Красный трудовик» Устюженского производственного управления за последние годы широко развернута заготовка торфяных компостов. Наиболее правильно ведется компостирование в первой бригаде А. М. Ефимова. На каждый гектар пашни вносится 12—15 тонн органических удобрений. В этой бригаде в прошлом году было получено с гектара: зерна — 13,9 центнера, картофеля — 116, льнотресты — 24,2, льносемян — 3,8 центнера. В среднем по колхозу урожай этих культур был значительно ниже. В пятой бригаде колхоза, вносившей торф в чистом виде, зерновых было получено только 8,1 центнера с гектара, а картофеля — 47 центнеров.

В этом году колхоз вносит на гектар пашни 14 тонн органических удобрений.

Иное положение в колхозе «Родина». На поля в качестве органических удобрений в основном вносится чистый торф прямо с карьера. Под урожай этого года колхоз вывез такого торфа более 12 тысяч тонн. Разбросали его на полях небольшими кучами. Это задержало освобождение полей от снега и их просыхание. Пользы от такого удобрения мало.

Если в хозяйстве заготовлен сырой торф, то из него лучше готовить компосты летом для внесения под озимые культуры и под зябь. В это время помимо торфонавозных можно готовить торфоминеральные, торфофекальные и торфожижевые компосты.

Для компостирования с фосфоритной мукой или известью пригоден верховой и даже низинный торф. В этом случае фосфор под влиянием кислого торфа переходит в соединения, доступные для питания растений. В торфе снижается кислотность, что позволяет энергично развиваться микробиологическим процессам, способствующим накоплению в компосте аммиака и нитратов. Фосфоритную муку, известь, хлористый калий или калийную соль добавляют к торфу в зависимости от его кислотности в количестве от двух до четырех процентов от веса торфа.

Систематическое применение торфонавозных и торфоминеральных компостов в колхозе «Заветы Ильича» Череповецкого производственного управления позволило получать устойчивые урожаи зерновых и пропашных культур. Урожай озимой ржи в прошлом году на каждом из 370 гектаров составил 12,1 центнера, а в третьей бригаде — 17,9 центнера. Под урожай этого года внесено на гектар до 40 тонн органических удобрений.

В совхозе «Красавино» Великоустюгского производственного управления создается двухгодичный переходящий запас торфяных компостов. Это позволит организовать круглогодовую вывозку органических удобрений на поля. Так следует поступать всем колхозам и совхозам области в содружестве с «Сельхозтехникой». Торф и торфяные компосты выгодно заготовлять на протяжении всего года. В этом залог высокого урожая.

А. ИВАНОВ,
старший научный сотрудник Вологодской государственной сельскохозяйственной опытной станции.

По сигналам трудящихся

БРИГАДОЙ РУКОВОДИТ АГРОНОМ

Из совхоза имени Ленина с тревогой писали в редакцию: при организации совхоза допущены организационные ошибки. Некоторые бригады слишком велики. Во главе их не везде поставлены умелые организаторы. Бригадир Приозерной бригады Б. Мякишев не справляется со своими обязанностями.

Работники Сокольского производственного управления выехали в совхоз и разобрались с делами на месте.

Начальник управления Ю. Ярушников сообщил редакции, что тревожный сигнал подтвердился. Бригадир Мякишев и его жена, ветеринарный работник, строго предупреждены.

Бригада разукрупнена на две. Во главе второй бригады поставлена агроном Л. Курочкина. Механиком назначен опытный работник В. Чертенков.

ЗА ХАЛАТНОСТЬ — К ОТВЕТУ

Врач Семигородней больницы Т. Субботина плохо относилась к исполнению своих служебных обязанностей. Не всегда внимательно выслушивала больных, иногда не выходила на вызовы на квартиры. В письме в редакцию лесозаготовители Семигороднего леспромхоза просили помочь навести порядок в больнице.

Харовский райисполком проверил работу больницы. Заместитель председателя райисполкома И. Скородумов сообщил, что лесозаготовители справедливо жалуются. В Семигородней больнице слаба трудовая дисциплина. Об этом состоялся серьезный разговор на производственном совещании при районной больнице. Намечены конкретные меры по устранению недостатков. За халатное отношение к своим обязанностям Т. Субботиной об'явлен строгий выговор.

1 июня—Международный день защиты детей

МИР И РАДОСТЬ ДЕТЯМ!

Святой закон нашей жизни

1 июня в четырнадцатый раз вся земля проголосует за детство. Это значит—за мир, за счастье, за материнство. 1 июня — Международный день защиты детей. Впервые, по призыву Международной демократической федерации женщин, он отмечался в 1950 году.

Корреспондент ТАСС Е. Стишова обратилась к секретарю ВЦСПС Т. Н. Николаевой с просьбой рассказать, чем знаменателен этот день для нашей страны.

Декрет об охране материнства и младенчества был издан в декабре 1917 года, сказала Т. Н. Николаева. С тех пор страна Советов надежно опекает матерей и ребят. Эта опека стала законом нашей жизни. Под ясной его сенью выросло не одно поколение детей. Забота страны и народа о детях так же естественна, как воздух и солнце, как земля, по которой мы ходим.

Советские люди строят коммунизм. Колонки статистических выкладок в трудовых рапортах коллективов, в итогах кварталов и годов звучат радостью, бодростью, ощутимо приближают нас к великой цели. И все потому же, по святому нашему закону победы свои, большие и малые, советские люди связывают с детьми. По логике истории эти победы и принадлежат им—нашим детям, нашей надежде, нашему будущему.

Здесь придется прибегнуть к цифрам, потому что цифры и факты—самые, как говорится, «упрямые» доказательства наших успехов. Начнем с самого главного—со здоровья детей.

Последние данные статистики говорят, что в стационарах страны может лечиться одновременно около 300 тысяч ребят. Это—помимо единственной в мире отлично налаженной системы организации здравоохранения, благодаря которой мы избавили малышей от угрозы полиомиелита, оспы, туберкулеза и других страшных заболеваний.

За нынешнее лето только профсоюзы израсходуют 150 миллионов рублей, чтобы почти 4 миллиона 300 тысяч школьников провели каникулы в пионерских лагерях.

Проблема детского сада и яслей у нас еще не снята с повестки дня. Однако все идет к тому, что в скором времени место там будет ждать каждого новорожденного гражданина. План нынешнего года предусматривает принять в сады и ясли еще 685 тысяч малышей. В этом году их там будет воспитываться 6 миллионов 245 тысяч—на 2 миллиона больше, чем предполагалось на конец семилетки, на 1965 год. Здесь идет речь лишь о государственном строительстве. Много детских учреждений строится по инициативе и на средства предприятий и колхозов.

Ленинский завет — «Учиться, учиться и учиться» стал нормой нашей жизни. С этим растут наши дети, и для них первый школьный звонок всегда связан только с радостью. Государство, как всегда, отдает им самое лучшее.

Более четверти—почти 60 миллионов советских людей учится. 39 миллионов из них—школьники. Говоря о детях, нельзя не вспомнить реформу народного образования, правомерность которой подтверждена жизнью. Принятый в 1958 году «Закон об укреплении связи школы с жизнью и о дальнейшем развитии системы народного образования в СССР» прочно ввел труд в школьный быт. Конечно, не материальное, а в первую очередь нравственное, моральное значение имеет трудовое воспитание школьников.

В капиталистическом «раю» гонка вооружений и атомный психоз вызвали среди детей заболевания, каких до сих пор не знало человечество. Дети болеют страхом войны... В нашей стране пропаганда войны запрещена законом.

К началу нынешнего учебного года в стране было 3.229 дворцов и домов пионеров. В самом большом из них, в Московском, может одновременно находиться почти 5 тысяч ребят. А станции юных техников и юных натуралистов? А детские театры? Сюда можно прибавить 174 детских парка, 823 детских спортивных школы профсоюзов, 1965 музыкальных, художественных и хореографических школ, 49 детских журналов и 24 пионерские газеты.

По природе своей дети—коллективисты. Их стихийный коллективизм становится чертой характера, когда воспитывают их по закону коммунистической морали: человек человеку—друг, товарищ и брат. Так происходит в нашей стране и в братских странах социализма. А вот в ноябре прошлого года на Всемирном форуме женщин в Брюсселе делегатка из ФРГ с горечью говорила, что их молодежь воспитывается в духе «жить врозь, друг против друга, подавляя друг друга».

О кризисе морали среди детей капиталистического мира говорят давно и много, но дело от этого не становится лучше. Причины проанализированы, они—в социальной природе монополистического капитала. Поэтому «Декларация прав ребенка», торжественно принятая в 1959 году Организацией Об'единенных Наций, не гарантирует детям капиталистических стран даже чисто биологические права. Страшным бичом здесь попрежнему остается голод, от которого, по данным ООН, ежегодно умирает 40 миллионов человек.

В странах капитала существует множество проблем, которых нет в лагере социализма. Например, детский труд. В Латинской Америке более 12 миллионов детей и подростков моложе 16 лет работают по найму. В Южной Родезии непосильный детский труд обрекает на смерть 40 процентов детей, не достигших 14 лет. В Федеративной Республике Германии есть закон, по которому в сельском хозяйстве работа школьников, достигших 12 лет, не ограничивается.

Не менее остро стоит проблема образования. Президент США Дж. Кеннеди в своем послании конгрессу в начале 1963 года отмечает невежество и неграмотность в стране как следствие несовершенства американской системы просвещения.

А ведь стоит правительствам капиталистических стран пересмотреть национальный бюджет в сторону уменьшения расходов на военные цели, как многие из названных проблем были бы разрешены.

Защита детей самым прямым образом смыкается с защитой мира, с протестом против войны и милитаризации. Вот почему 1 июня всегда является днем мира, днем борьбы за всеобщее и полное разоружение, за торжество добра.

Одна из главных примет Дня защиты детей, напоминает Т. Н. Николаева, в том, что он проводится накануне Всемирного конгресса женщин в Москве. В повестку дня конгресса включен, как основной, вопрос о здоровье, образовании и воспитании детей и молодежи. Можно сказать, что 1 июня в подготовке этого вопроса примет участие все прогрессивное человечество.

(ТАСС).

Москва.

НАД НИМИ ЯСНОЕ НЕБО

Неширокая извилистая Вологда похожа на русую девичью косу, а ее берега—на зеленую подушку. И куда ни глянь—всюду луга да поля. Они пахнут рожью, сиренью и тополем, наполнены детскими голосами и звонкой трелью жаворонка.

Вот черноглазая девочка с сачком. Ее зовут Таня Панова. Она ловит капустницу, чтобы та не поела морковь и сладкий горошек. А где-то за косогором шумит трактор. Там ее папа сеет кукурузу, а может, сахарную свеклу. Он скоро закончит работу. И Таня вместе с ним зашагает домой.

Ее глазенки искрятся счастьем, да, большим детским счастьем, потому что над нею безоблачное небо и теплое солнце, потому что в нашей стране никто не обидит эту девочку. Вот только комар больно кусается. Но Таня сама расправится с ним... И снова счастливая улыбка сияет на ее лице. (Фото 1).

«...Пусть всегда будет небо».

Мне кажется, что эту песню поет мама, что стоит под кустом цветущей бузины с дочкой на руках. Валентина Ивановна работает в первой полеводческой бригаде совхоза «Красная звезда». Последний гектар земли засажен картофелем. И она поспешила в детский сад, чтобы взять свою маленькую дочурку домой. (Фото 2).

«...Пусть всегда будет мама».

Эту песню поют все дети:—и сын кузнеца Вова Уханов, и дочка тракториста Марина Ксенофонтова, Витя Абрамов, Витя Бахорин и Люба Конева, которая любит рисовать яркие цветы и большое солнце над ними. Эту песню поет их воспитательница Зоя Николаевна.

Пусть над советской землей, над всей землей, где есть дети, светит мирное, ласковое, животворящее солнце!

Текст и фото М. Томилова.

ПИОНЕРСКОЕ ЛЕТО

Прозвенел школьный колокольчик. Он известил о том, что учебный год у младших позади. Он был напряженным. Ребятишки заслужили право на хороший отдых, требуют от нас, взрослых, заботы и внимания.

Каждую весну мы, работники Дома пионеров, собираемся вместе, советуемся, как лучше организовать летний отдых. Так было и нынче. Решение вынесли краткое: каждый день школьных каникул заполнить увлекательными полезными делами.

Для детей — учащихся младших классов организуются два межрайонных пионерских лагеря. Для старшеклассников будут функционировать комсомольско-молодежные лагеря.

Замечательную летнюю пору тотемская детвора использует для подготовки к областному слету туристов, который состоится в июле в честь 60-летия II с'езда РСДРП.

В городе по опыту прошлых лет будут созданы дворовые команды, проведены соревнования по футболу, подготовлен праздник «День цветов».

Городской штаб юных пионеров разработал мероприятия по организации активного отдыха детей по месту жительства. Выделены специальные пионеры-инструктора, ответственные за организацию массовых мероприятий. Предполагается провести конкурс на лучшую дворовую площадку.

В прошлом году в Тотьме работало семь дворовых площадок. Нынче их количество увеличится.

Среди пионеров имеется немало талантливых ребят, умеющих хорошо рассказать стихотворение, спеть, станцевать. Юные артисты вольются в агитбригаду, которая побывает в гостях у сельских пионеров, покажет свое самодеятельное искусство.

В. ОСОВСКАЯ,
директор Тотемского Дома пионеров.

НАРОДНАЯ ЗАБОТА

Много хорошего для школ делает общественность нашей области. Она по-отечески заботится об обучении и воспитании подрастающего поколения. За последние три года инициативным путем построены 109 школьных зданий, 61 интернат, 70 учебных мастерских, более десяти физкультурных залов. Местные Советы, предприятия и учреждения передали школам свыше 200 зданий.

Выполняя постановление Совета Министров СССР «Об улучшении производственного обучения учащихся средних общеобразовательных школ», многие предприятия, колхозы и совхозы создали хорошую учебно-производственную базу для профессиональной подготовки школьников. В г. Вологде, например, рабочие паровозо-вагоноремонтного завода построили прекрасный учебный цех, где воспитанники 28-й средней школы получают профессиональную подготовку.

Немало сделано и для организации профессиональной подготовки сельских школьников. Зайдите, к примеру, в Заборскую среднюю школу. В ней прекрасные типовые мастерские, хорошо оборудованные кабинеты машиноведения, электротехники, физики и химии. В распоряжении школьников богатый машинный парк—пять тракторов, две автомашины, столько же мотоциклов и многое другое. У школы своя электростанция, радиоузел, хороший опытный участок и обширные поля ученической бригады колхоза «Заветы Ильича». Все это создано усилиями педагогического коллектива с помощью колхозников.

Но нужды учебных заведений еще очень велики. Понимая это, колхозы и совхозы, промышленные предприятия, служащие и работники народного образования обязались в этом году построить инициативным путем еще более 80 школьных зданий на 12 тысяч мест и классных комнат на 2500 мест, 45 интернатов, возвести более сорока учебных мастерских, шесть физкультурных залов, двадцать жилых домов для учителей. Намечено создать фонды всеобуча. В школах, переходящих на одиннадцатилетнее обучение, откроются кабинеты машиноведения и электротехники. Колхозы и предприятия передадут учащимся десятки тракторов, станков и другое оборудование для мастерских и кабинетов. В социалистических обязательствах предусмотрены и такие вопросы, как подвоз живущих далеко от школ, расширение интернатов, ремонт зданий и другое. С высокой ответственностью приняли социалистические обязательства трудящиеся Кичменгско-Городецкого, Никольского, Белозерского, Тарногского, Харовского производственных управлений и г. Череповца.

Наиболее успешно строят и ремонтируют школы инициаторы соревнования—общественность Кичменгско-Городецкого производственного управления и соревнующиеся с ней трудящиеся Никольского производственного управления.

Вот, например, что обещали и как держат свое слово никольчане. Они взялись построить шесть школьных зданий и четыре, на 160 мест каждое, начать строить, возвести шесть интернатов, три мастерских, физкультурный зал, два дома для учителей, к трем школам сделать пристройки, провести ремонт школ, обеспечить топливом, создать за счет средств общественности инициативный фонд всеобуча в сумме 30 тысяч рублей и т. д.

Труженики сельхозартели «Заря Востока» (председатель А. И. Кокшаров) ведут отделочные работы в Кумбисерской восьмилетней школе, в которой 1 сентября начнут заниматься 240 ребят, сооружают учебные кабинеты и мастерские Байдаровской средней школе. Заканчивают кладку печей и начинают отделочные работы в Завражской восьмилетней школе на 480 мест колхозники сельхозартели «Искра Ленина» (председатель В. П. Подольский). Колхоз «Смена» (председатель В. П. Бушманов) строит учебное здание на 120 мест для Зеленцовской восьмилетней школы, имени Пушкина (председатель П. В. Карачев) завершает строительство интерната и физкультурного зала Калининской восьмилетке. Колхозы «Утро» (председатель В. С. Алексеев) и «Красный путиловец» (председатель А. А. Лешуков) строят интернаты Бутово-Курьевской и Верхне-Кемской восьмилеткам, «Строитель» (председатель С. С. Горчаков) пристраивает к зданию Козлецкой восьмилетней школы две классные комнаты и учебные мастерские. Успешно ведут строительство начальных школ Дуниловский и Кудангский лесопункты. Югский лесопункт заготовил и подвез лес для пристройки к зданию Осиновской восьмилетней школы, а колхозы «Россия» (председатель А. А. Цибенко), «Победитель» (председатель А. А. Митенев), «Правда» (председатель К. И. Иванов) заготовили лесоматериал для ремонта Коныгинской, Переселенческой и Подболотной школ. Члены сельхозартели «Родина» (председатель В. Н. Берсенев) завершают капитальный ремонт Блудновской начальной школы. Сооружаются два дома для учителей и интернат при Нижне-Кемской одиннадцатилетней школе. Колхозники сельхозартели «Заря Востока» полностью механизировали животноводческую ферму, где учащиеся проходят производственную практику. Колхозы передали школам пять новых тракторов «Т-28» и один «ДТ-54».

Успешно выполняют обязательства трудящиеся Белозерского и Харовского производственных управлений. Но так идут дела пока еще не везде.

Наступила самая ответственная пора подготовки к учебному году. Парткомы, местные Советы, органы народного образования сейчас направляют свои усилия на то, чтобы мобилизовать общественность на выполнение принятых обязательств, на образцовую подготовку к новому учебному году. Повсеместно следует взять под строгий контроль выполнение обязательств, создать контрольные посты, отряды «Комсомольского прожектора», конкретно руководить всеми работами, регулярно подводить итоги соревнования. В июне—августе следует провести массовую проверку подготовки школ к занятиям. Победителям в соревновании будут вручаться переходящие Красные знамена и денежные премии.

Сегодня, в День защиты детей, мы можем сказать: нет в мире другой страны, где бы школа, подрастающее поколение были окружены таким же вниманием и заботой, как в нашей.

Д. АНТИПЕНКО,
инспектор школ облоно.

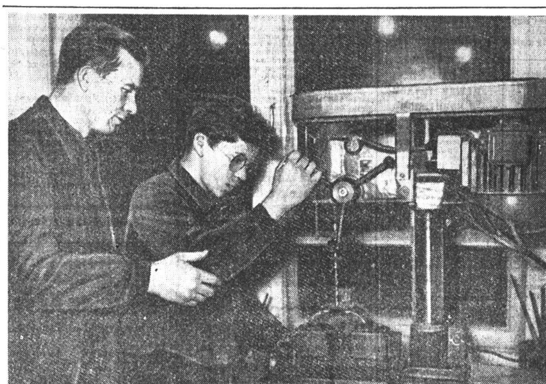

Преподаватель Вологодской восьмилетней школы № 27 И. А. Сивков об'ясняет правила сверления и технику безопасности при работе на сверлильном станке «СН-15-Ш1» ученику 7 «б» класса Валерию Скулябину.

Фото П. Сотникова.

ПЕРВЫЕ ШАГИ В МУЗЫКЕ

Они пришли сюда одетые по-праздничному. Да, это их праздник и в то же время—экзамен! Белозерская музыкальная школа дает первый отчетный концерт.

В клубе школы-интерната заняли места родители, любители музыки. Юные музыканты волнуются: впервые выступают они перед такой аудиторией. Прошлой осенью 40 мальчиков и девочек сели за фортепиано, взяли в руки баян, а теперь пришла пора показать, чему они научились.

Концерт начался. Хор, которым дирижировал преподаватель школы В. Пятлин, исполнил несколько песен.

Затем на сцену выходит Нина Гусева—играет на фортепиано. Ее сменяет Леня Борский с баяном в руках. Надя Фефилова (подготовительная группа) сыграла на фортепиано чешскую польку. Послушен баян Сереже Калиничеву. Мальчик, видно, хорошо подружился с инструментом.

Конечно, сделаны лишь первые шаги в музыке. Возможно, никто из воспитанников школы не станет профессионалом, но ведь это не имеет значения. Важно другое: перед мальчиками и девочками открыта дорога в искусство, обогащается их духовный мир, появляются новые интересы, стремления. Музыка воспитывает в детях чувство красоты.

Ю. КОЗЛОВ,
сотрудник редакции газеты «Новый путь».

ДЛЯ НАС ВСЕ ДОРОГИ ОТКРЫТЫ

Музыка мне нравилась всегда. Я любила слушать по радио русские народные песни. В Чите впервые переступила порог детской музыкальной школы, закончила учебу в Череповце. Мои преподаватели, которым я благодарна на всю жизнь, не жалея сил и времени, передавали мне и моим подругам все знания и навыки мастерства.

Позади восемь лет учебы в музыкальной школе. Навсегда останутся в памяти советы преподавателя музыкальной литературы Ирины Федоровны Жериховой. Татьяна Владимировна Бахина научила меня познавать и передавать всю непревзойденную прелесть музыки Чайковского. Бородина, Баха и других выдающихся композиторов. Сегодня я с некоторой грустью смотрю на аттестат об окончании Череповецкой детской музыкальной школы. Мыслями я по-прежнему вместе со школой, с ее коллективом, который так много делает для всестороннего эстетического воспитания детей. Зайдите в любой класс: фортепьяно, скрипки, баяна, домры или недавно открытого класса виолончели — везде вы встретите юные таланты.

Не все они, разумеется, сразу раскрываются. Светлана Зубко пришла в школу с весьма хладнокровным отношением к музыке. Но чуткое отношение и упорный труд преподавателей помогли девочке полюбить музыку. Нынче она поступает в Ленинградское музыкальное училище. Уже сейчас у Светланы сформировались задатки хорошего музыкального педагога.

Металлурги и строители Череповца не раз аплодировали юным музыкантам Сереже Блусевичу, Лене Связевой, Саше Ляпцову и другим малышам, которые демонстрировали свои успехи в исполнении русских народных песен, фуг и прелюдий Баха, произведений Чайковского.

В нашей стране музыкальное образование могут получать все дети независимо от того, где работают их родители. Вот, например, Вова и Витя Насальские. Их отец — рабочий, бригадир копрового цеха металлургического завода. Родители Лены Мельник—строители, а отец Юры Помазаненко — прокатчик.

Коллектив преподавателей Череповецкой детской музыкальной школы делает все возможное, чтобы развивать в их детях таланты и дарования. Нынче Череповецкая детская музыкальная школа производит восемнадцатый выпуск. Еще 27 ее питомцев получат аттестаты. А всего, с начала существования, школа выпустила 175 юных музыкантов, многие из которых окончили консерватории и музыкальные училища в Ленинграде, Вильнюсе, Запорожье, Вологде и других городах.

Получив аттестат об окончании музыкальной школы, я решила продолжать музыкальное образование. Буду работать преподавателем музыки в детской спортивной школе Череповецкого гороно и одновременно учиться на заочном отделении Вологодского музыкального училища.

Для нашего поколения все дороги открыты. Пусть на земле звучат песни мира и труда.

О. КОЛЕСНИКОВА.

Юные жители г. Бабаево с увлечением занимаются в драматическом, кукольном, модельном, физкультурном, музыкальном и других кружках, созданных в Доме пионеров. На снимке вы видите Лену Цытович и Женю Некрасова, учеников 65-й железнодорожной школы, активных участников музыкального кружка, которым руководит учительница пения Пролетарской школы В. Н. Сараева.

Фото **И. Смирнова.**

Любовью Родины согреты

В доме № 36 по улице Стаханова в г. В. Устюге живет семья Забелиных. Супруги Владимир Алексеевич и Нина Дмитриевна имеют десятерых детей. Старшая Галина работает преподавателем физики и математики в Нюксенском районе. Тоня, получив специальность медицинской сестры, уехала в Сыктывкар. Владимир пошел по стопам отца, став электросварщиком судоремонтного завода, живет недалеко от Сыктывкара. Рената учится в Иркутском медицинском институте, Надежда — лаборант восьмилетней школы № 2 в родном городе, Виктор — штурвальный на пароходе «Колыма».

— Конечно, до революции трудно пришлось бы нашей семье, — говорит Владимир Алексеевич, — а при Советской власти мы сумели старшим дать образование. Вот только с Владимиром получилось не так, как нам хотелось.

— Давай, уж я о нем расскажу, — перебила мужа Нина Дмитриевна.—Володя учился в 8-м классе. Приходит к нам как-то учительница и говорит: «Вы почему не даете Володе учиться?» Как не даем? Наоборот, мы все силы прилагаем, чтобы дать детям образование, но он плоховато учится.

— Да, — согласилась учительница. — Учится он действительно неважно, а в школе категорически заявил: надо помогать папе и маме, пойду работать.

— Так и ушел из школы, — продолжала Нина Дмитриевна. — А потом почувствовал, что знаний не хватает и стал учиться в вечерней школе.

— Нынче десятый класс кончает, — с гордостью заметил отец. — Работает он хорошо. Диплом I степени по сварке котлов имеет. Сейчас на наших руках четверо: Таня седьмой класс заканчивает, Тамара перешла в третий, Алеша — во второй, а Сережа еще дошкольник.

Чувствуется, что семья живет дружно. Старшие дети помогают родителям и своим младшим братьям и сестрам.

— В прошлом году нас порадовал Виктор,—поведала Нина Дмитриевна. — После навигации привез мне 245 рублей. Вот, мама, говорит, купи стиральную машину. Она облегчит твой труд. Мы были очень довольны его вниманием. Машину купили, а стирать мне сейчас помогает Алеша.

— Государство много сделало для нас. Сколько оно нам выплатило?—обратился Владимир Алексеевич к своей жене.

— Мы как-то подсчитали,—ответила Нина Дмитриевна,—и вышло, что получили от него 3000 рублей в новом исчислении. А сколько еще обучение детей стоило! Ребята ездили в пионерские лагеря, получали бесплатные завтраки в школе. Да разве все учтешь! Сейчас мы в своем доме живем, с такой семьей без помощи государства мы не могли бы его построить.

— Нет, не зря мы вырастили столько детей, — заключили супруги.—Они приносят нам много радости. Сегодня, в Международный день защиты детей, нам хочется сказать поджигателям войны: Не для того мы растим своих детей, чтобы они погибли от атомной бомбы. Мы хотим, чтобы все дети мира были такими же счастливыми, как наши, как дети всей Советской страны!

М. ПРОТОПОПОВА.

Растут здоровыми и грамотными

УЛАН-БАТОР, 31 мая. Корр. ТАСС Г. Гавриленко передает:

Накануне Международного дня защиты детей начался 3-дневный кинофестиваль фильмов для пионеров и школьников Улан-Батора.

Неузнаваемо изменилась жизнь монгольских детей за годы народной власти. Навсегда ушли из жизни юного поколения монгольского народа эпидемии, нищета, невежество, тяжелый, подневольный труд. Народ социалистической Монголии под руководством Монгольской народно-революционной партии создал все условия для того, чтобы юные граждане страны росли здоровыми и грамотными, строителями светлого будущего страны.

В МНР в настоящее время насчитывается свыше 420 общеобразовательных школ, в которых учатся более 120.000 мальчиков и девочек. Для малышей открыты сотни детских яслей и садов.

Во всех аймаках развернута широкая сеть пионерских и оздоровительных лагерей, в которых школьники проводят свой летний отдых и приобретают необходимые трудовые навыки.

Большую заботу уделяют партия и правительство МНР охране материнства. Только в 1962 году более 40.000 многодетных матерей получили от государства в виде пособий 23 миллиона тугриков.

КРАТКИЕ СООБЩЕНИЯ

⊙ В странах Восточного Средиземноморья ежегодно рождается около 5 миллионов детей. Из них каждый третий умирает, не достигнув и пятилетнего возраста.

Главная причина — это недоедание и голод. Когда-то Средний Восток был житницей мира. Сейчас он не может прокормить даже себя. В этом районе каждый человек потребляет в среднем в четыре раза меньше мяса и молока, чем житель Европы.

⊙ Как передает агентство АДН, за прошедшие две недели в Германскую Демократическую Республику переселились 458 западногерманских граждан. Среди них — квалифицированные рабочие, ремесленники, крестьяне.

(ТАСС).

Чехословацкая Социалистическая Республика. Золотую пору расцвета переживает Братислава—город большой индустрии, вузов, театров и, конечно, город новых чудесных жилых кварталов и улиц.

На снимке: счастливые маленькие граждане возвращаются из школы. Они живут в этих новых многоэтажных домах, построенных за последнее время.

Фото ЧТК—ТАСС.

С краю от „процветания"

Корр. ТАСС С. Лури передает из Нью-Йорка.

Международный день защиты детей в Соединенных Штатах Америки не отмечается. Но о том, как проведут этот день—1 июня 1963 года дети трех районов США — во Флориде, в Чикаго и в Калифорнии —хочется рассказать.

Эрнсту Хауэллу—12 лет. Две недели назад он потерял мать, которая с другими пятью женщинами, девятью мужчинами и 13 детьми (все они негры, сельскохозяйственные рабочие) утонула в канале в болотистой местности Эверглейдс (штат Флорида).

Их перевозили в старом помятом автобусе с огородных участков после рабочего дня, который длится от восхода до захода солнца. В автобус на полном ходу врезался грузовик и столкнул его в воду. 42 охваченных ужасом пассажира, в том числе и Эрнст Хауэлл, стали руками бить стекла в окнах автобуса. Нескольким пассажирам удалось выбраться на берег. Среди них оказался и 12-летний Эрнст Хауэлл. Мать мальчика, его брат и две сестры погибли.

Где будет Эрнст 1 июня 1963 года? В другом старом, разбитом автобусе, проезжающем через болота Эверглейдса? Когда одного сельскохозяйственного рабочего негра спросили, почему в автобусе оказалось так много детей, он ответил: «Нам негде их оставлять. Они отправляются с нами на огороды. Большинство их также работает».

А вот судьба восьми белых детей, фотография которых появилась недавно в газете «Чикаго дейли ньюс». Старшему из них около 13 лет, младшему—три месяца. Они сняты за столом в подвале, который является их домом, в городе Чикаго. На столе—бутылка, на дне которой немного молока, и чаша с бобами—вот и вся пища в доме.

Отец этого семейства, которого газета называет Робертом К.,—безработный. Он получал кое-какое пособие по безработице. Однако в начале мая фонды на пособия были урезаны в результате политического скандала в муниципальной администрации Чикаго. Дети более чем 4 тысяч чикагских семей ходили голодными в течение многих недель, пока, наконец, этот скандал был урегулирован.

Однако, даже если Роберт К. вновь получит пособие по безработице, его не хватит, чтобы прокормить семью.

Наконец, перенесемся в Калифорнию. Здесь, в так называемых «сельских трущобах», вблизи Фресно, с краю от богатейших в США садов и огородов, в лачуге, сколоченной из досок ящиков из-под фруктов, сверху едва прикрытой обрезками толя, живет 6-летняя девочка Нелли Гарц.

Отец Нелли и их соседи работают на ирригационных каналах или же на заводах по производству консервированных фруктов. Иногда им приходится работать все семь дней недели—от рассвета до сумерек.

Да, жизнь труда в этих пышных калифорнийских фруктовых садах для тех, кто живет «в сельских трущобах», окружающих их. Как заявил один из рабочих представителю газеты «Сан-Франциско кроникл», «похоже на то, что вы идете вверх по лестнице, а кто-то тянет вас назад. Вы делаете еще один шаг, а вас опять тянут назад».

ТРАГЕДИЯ МАЛЕНЬКИХ ПЕРУАНЦЕВ

ЛИМА, 31 мая. (ТАСС). 52 процента общей смертности в Перу приходятся на детей, не достигших пятилетнего возраста, миллион детей не имеет возможности посещать школу. Эти данные привел д-р Мануэль Сальседо на конференции в научно-исследовательском центре по вопросам неврологии и эндокринологии.

В ужасающей нищете

КАРАКАС, 31 мая. (ТАСС). Национальный союз женщин Венесуэлы активно готовится отметить первого июня Международный день защиты детей. По инициативе союза в стране проводятся многолюдные митинги и собрания.

В опубликованном здесь заявлении Национальный союз женщин отмечает, что миллионы детей в латиноамериканских странах живут в ужасающей нищете. «Положение изменится только тогда, — подчеркивают венесуэльские женщины, — когда в наших странах будет создан новый, освобожденный от империалистического господства общественный строй, который покончит с голодом и откроет доступ к образованию детям Венесуэлы и других стран».

ЗЛОВЕЩАЯ ДЕМОНСТРАЦИЯ

В Салониках от рук фашиствующих элементов пал один из виднейших греческих борцов за мир Григориос Ламбракис.

В Афинах греческие власти установили памятник бывшему президенту США Гарри Трумэну.

Наблюдателям, интересующимся положением в Греции, очевидна связь между этими двумя событиями.

Убийство Ламбракиса — это не случайный эпизод, а логическое следствие того политического курса, по которому Греция следует в послевоенные годы, курса на развязывание реакции внутри страны и на превращение ее в военную базу американского империализма. Провозглашенная в 1947 году так называемая «доктрина Трумэна» ознаменовала поворот в этом направлении. Вмешательство США во внутренние дела Греции и в ее внешнюю политику с тех пор непрерывно усиливалось и приняло такой размах, что даже буржуазная афинская газета «Элефтерия» заговорила о «неприкрытом и организованном порабощении Греции».

Григориос Ламбракис принадлежал к той славной плеяде греческих демократов-патриотов, которые всю свою жизнь отдают борьбе за национальные интересы Греции, за демократию и мир, за то, чтобы их родина перестала служить ракетно-ядерным плацдармом агрессивного блока НАТО, возглавляемого США. Таким людям власти Греции памятников не ставят. Мало того. Что-то не видно, чтобы убийцы Ламбракиса были наказаны. Как это ни печально, но это факт, что деятелей, подобных Ламбракису, безнаказанно убивают или мучают в тюремных застенках. Вспомним о Манолисе Глезосе, который только недавно после многолетнего заключения был вырван из рук тюремщиков. А ведь он, как и Ламбракис, подлинный национальный герой Греции.

Зато появился в греческой столице памятник человеку, имя которого символизирует то опасное для дела мира направление ее политики, которое встречает осуждение в рядах всех поборников мира.

А кто же воздвигает такие монументы? Может быть греческий народ? Нет. Общественность Греции протестовала и протестует.

— Мы не можем допустить установки в Афинах памятника Трумэну, имя которого связано с вмешательством во внутренние дела Греции, — заявил муниципальный советник Газгас. Инициаторами и авторами этой затеи являются богатые американцы греческого происхождения, предложившие свои средства. А греческие власти пошли им навстречу. Такой шаг не может быть воспринят иначе как демонстрация намерения не только продолжать, но и усилить тот политический курс, который создает напряженность на Балканах. Этот вызов порождает тем большую тревогу, что брошен он как раз в тот момент, когда США приступили к осуществлению планов размещения в Средиземноморье своих подводных лодок с ракетами «Поларис», что многократно усиливает угрозу международной безопасности. Последние действия США имеют целью вовлечь в орбиту военных приготовлений НАТО ряд государств Средиземноморского бассейна, в том числе и Грецию. Тем более зловещий характер приобретает демонстрация, предпринятая греческими властями.

Я. БОРИСОВ, обозреватель ТАСС.

За рубежом

ОСТАТКИ «ТРЕШЕРА» НАЙДЕНЫ

НЬЮ-ЙОРК, 31 мая. (ТАСС). По сообщению информационных агентств из американской военно-морской базы Норфолка (штат Вирджиния), поисковая команда, проводившая поиск затонувшей американской подводной атомной лодки «Трешер», с помощью подводных фотос'емок обнаружила изуродованные остатки корпуса лодки. «Трешер» затонул 10 апреля во время испытательного погружения на глубину. Все 129 человек, находившихся в тот момент на лодке, погибли.

Из предварительных данных комиссии, занимающейся расследованием причин гибели лодки, явствует, что основной причиной катастрофы были технические неполадки и несовершенства атомной подводной лодки, что в свою очередь является прямым следствием авантюристической политики американской военщины, которая лихорадочно спешит продемонстрировать перед миром свои «подводные мускулы».

На одной из фотографий, передает агентство ЮПИ, хорошо видна часть лодки с боевой рубкой, на другой—часть корпуса лодки и рули погружения.

Несколькими днями раньше эта же поисковая команда обнаружила на дне океана 15 ящиков с запасными частями, которые находились в ремонтной мастерской «Трешера».

Эксперимент американских ученых

НЬЮ-ЙОРК, 30 мая. (ТАСС). Американские ученые об'явили, что им удалось добиться успешного отражения радиолокационных сигналов от планеты Меркурий в момент ее удаления на 60,5 миллиона миль от Земли.

По сообщению агентства Юнайтед Пресс Интернейшнл, представители лаборатории реактивных двигателей Калифорнийского технологического института заявили, что сигналы, проносившиеся в космосе со скоростью света прошли путь до Меркурия и обратно протяженностью в 121 млн. миль всего за 11 минут.

Меркурий — самая маленькая и наиболее раскаленная планета солнечной системы.

Радиолокационные сигналы были направлены с передатчика-приемника овальной формы диаметром в 85 футов, установленного на станции слежения лаборатории реактивных двигателей в Голдстоне приблизительно в 90 милях к северо-востоку от Пасадины (Калифорния).

Борьба между трудом и капиталом

ЛИВАН. В Бейруте в течение недели бастуют служащие авиатранспортной компании «Эр-Либан», требующие гарантировать их права в связи с предстоящим слиянием этой компании с другой. Из-за отказа администрации удовлетворить требования бастующих они приняли решение об'явить голодовку.

МАРОККО. Рабочие и служащие транспортной компании страны провели 24-часовую забастовку в знак протеста против необоснованных увольнений работников компании. (ТАСС).

К Всемирному конгрессу

ГАВАНА. На Кубе развернулась широкая подготовка к предстоящему в Москве V Всемирному конгрессу женщин. Женщин Кубы будет представлять на конгрессе большая делегация во главе с председателем федерации кубинских женщин Вильма Эспин де Кастро.

(ТАСС).

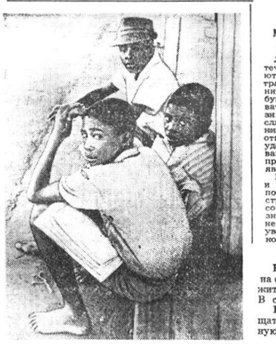

Южно-Африканская Республика. Этот снимок сделан на одной из улиц Иоганнесбурга. Африканцы, коренные жители страны, лишены элементарных человеческих прав. В стране царит дикая расовая дискриминация.

На снимке: эти негритянские подростки не могут посещать школу. С юных лет они вынуждены выполнять разную черную работу, чтобы заработать себе на жизнь.

Фото Политикенс Прессфото—ТАСС.

В РЕДАКЦИЮ ПРИШЛО ПИСЬМО

Редакционная почта. День ото дня она становится богаче и разнообразнее. Растет поток писем, расширяется круг вопросов, о которых сообщают в редакцию читатели. Человек, взявшийся за перо, чтобы написать в газету, рассказывает о самом сокровенном. Каждое письмо — это глубокие раздумья.

Страна идет навстречу Пленуму ЦК КПСС, на котором будут обсуждаться очередные задачи идеологической работы партии. И письма этих дней пронизаны мыслями о жизни советского человека, его коммунистической убежденности и творческой активности. В статьях, корреспонденциях, заметках рабочие, колхозники, интеллигенция поднимают важные вопросы хозяйственного и культурного строительства, вскрывают резервы производства, вносят много различных предложений.

Сверяя свои поступки с компасом нашей жизни — моральным кодексом строителя коммунизма, люди не проходят мимо того, что рождается в жизни. Они спешат поделиться своими думами об этом на страницах газеты.

До глубины души взволновал вологжанина В. Колесника на первый взгляд рядовой случай. Он отправил почтовую посылку, не подозревая, что плохо упаковал ее. Работники центральной почты Анна Мироновна Фарсель и Илларий Николаевич Софин исправили ошибку. Анна Мироновна поехала на квартиру к В. Колеснику. Вместе они быстро устранили дефект. Посылка пошла по адресу.

В. Колесник просит редакцию: «Поблагодарите этих хороших людей. Они еще и еще раз доказали, что у нас человек человеку—друг, товарищ».

Большой радостью делится в письме в редакцию работник Вологодского канифольного завода В. Попов. Двадцать лет подряд его жене Анне Константиновне угрожала ежедневная опасность. Около позвоночника находились впившиеся в спину осколки стекла. К многим врачам обращалась за помощью, но они не решались делать операцию. За это сложное дело взялся нейрохирург Лев Абрамович Юровицкий. Победа досталась нелегко.

В других письмах трудящиеся с присущей советским людям прямотой и принципиальностью вскрывают недостатки, критикуют все отсталое, устаревшее, негодное, обличают тех, кто безобразно относится к ведению хозяйства.

Живое и энергичное участие широких слоев трудящихся в печати — яркое свидетельство подлинного демократизма советского строя. Письма — это одна из форм участия трудящихся в управлении делами государства, проявление высокой политической сознательности людей, их хозяйской заботы о дальнейшем укреплении и развитии своего государства.

Потому к каждому письму, к каждому сигналу в газету следует проявлять максимум внимания. Ни одно из них не должно остаться без тщательного разбора, по каждому должны быть приняты меры. В этом особенно нетерпимы равнодушие и волокита.

Однако формальное, бюрократическое отношение к письмам трудящихся еще имеет место. Далеко не все сигналы трудящихся находят должную поддержку со стороны партийных, советских, хозяйственных органов. Еще есть руководители, которые свысока относятся к критике, не реагируют на письма рядовых тружеников. Усердствуют в этом работники Сокольского райисполкома. Письма, присланные в райисполком через редакции газет, они считают бумажкой, которую надо переслать куда-то в другое место, или как-нибудь ответить на нее.

Жители деревни Калиново из совхоза «Новое» третий год спрашивают, когда у них загорится электрический свет? В апреле 1961 года из райисполкома заверили газету «Сокольская правда», что все будет сделано. Сославшись на авторитет Пригородного сельсовета, для верности подчеркнули, что депутатам дан наказ по этому вопросу, они-то уж доведут дело до конца. Невелика оказалась цена обещаниям. В ноябре 1962 года в «Сокольскую правду» поступило новое заверение: помним, сделаем. Всю эту переписку один из жителей Калинова И. Максимов переслал в редакцию «Красный Север». Секретарь райисполкома З. Антонова прислала в редакцию очередную бумажку-отписку.

Отписками на сигналы газет часто отделываются руководители облпотребсоюза. Любимый прием заместителя председателя правления облпотребсоюза К. Братановского сообщать редакции: «По письму меры приняты». На проверку получается, что ничего не сделано. Так он поступил с письмом А. Михайлова, который сообщал о беспорядках на Нюксенской оптовой базе.

Легкое отношение к запросам трудящихся передалось и па низовые звенья потребкооперации. На запрос жителей деревни Большая Горка Бабаевского района председатель райпотребсоюза И. Иванов ответил редакции: «Магазин в д. Б. Горка не открыт по причине отсутствия кадров».

Часто шлют в редакцию отписки начальник областной дирекции транссетей Т. Назаркин и управляющий трестом «Водоканал» Н. Нестеров. На вооружении заместителя начальника урса комбината «Устюглес» Д. Чучина другой прием. Признавая критику, он отвергает ее по частям. На заметку «На словах и на деле», опубликованную на странице партийно-государственного контроля, тов. Чучин ответил, что, закрыв бытовые мастерские в Тарногском леспромхозе, он сделал это правильно. По его мнению, мастерские приносят убыток.

Есть люди, не понимающие здоровой сути критики. Этим грешат работники Вологодского горздравотдела. Педиатр отдела Е. Лушникова всеми мерами старается отвести острие критики от своих работников. Многодетная мать В. Зауторова справедливо пожаловалась на заведующую детяслями № 11 Т. Ганичеву, что та отказывается принять в ясли ребенка.

Тов. Лушникова строчит в редакцию опровержение, пишет, что ребенок болен. А врачебный документ подтверждает совершенно иное — ребенок здоров.

Своеобразным зажимом критики следует считать факты, когда на письма трудящихся просто не отвечают, стараясь замолчать их. Месяцами лежат без движения посланные для разрешения жалобы и критические письма в адрес начальника строительного управления № 419 «Волгобалтстроя» Р. Мешореса, председателей Вологодского и Вожегодского райисполкомов А. Филинцева и И. Шестиперова.

Следует со всей силой подчеркнуть, что все эти факты свидетельствуют не о каком-то упущении или непонимании значения критики. Эти факты надо расценивать как грубое нарушение ленинских норм партийной и государственной жизни.

Центральный Комитет партии не раз подчеркивал, что надо об'явить беспощадную борьбу с теми, кто пренебрежительно, формально — бюрократически относится к письмам трудящихся. Об этом должен помнить каждый руководитель. По каждому письму в газету, по корреспонденциям, критическим заметкам должны приниматься конкретные меры, а люди, которые умаляют роль и значение печати, должны нести ответ.

Слушайте, смотрите

ЦЕНТРАЛЬНОЕ РАДИО ПЕРВАЯ ПРОГРАММА 2 ИЮНЯ

9.15—«С добрым утром!» 10.00—Для детей. 11.00—Радиожурнал «Наука и техника». 11.30 — Молодые солисты Большого театра СССР. 12.15—«Музыканты улыбаются». 12.30 — Героические страницы. 13.00—Певцы соревнуются. 13.25—«Лирическая страница из жизни М. Глинки». 14.00—«Союз разноцветных галстуков». 16.10—«В мире слов». 16.30 — «Поют Б. Руденко, З. Анджапаридзе, Т. Штоколов. 17.00—Международные обозреватели «за круглым столом». 17.30—«Выполняем заявки радиослушателей». 18.20—Танцевальные ритмы. 19.00—«Музыкальное искусство стран социализма» 20.00 — «В воскресенье в сельском клубе». 21.10—«С улыбкой». 22.00 — Последние известия. 22.30 — Танцы. 23.00—Спортивный дневник.

МЕСТНЫЕ ПЕРЕДАЧИ 2 ИЮНЯ

6.15—6.30 — Обзор газет «Красный Север» и «Вологодский комсомолец». 7.45—8.00—Последние известия.

УКВ-ВЕЩАНИЕ (на волнах 4,1 и 4,5 метра) 2 ИЮНЯ

15.00 — Концерт Краснознаменного имени Александрова ансамбля песни и пляски. 15.51—Радиокомпозиция по рассказу Паустовского «Исаак Левитан». 16.51—Веселые истории. 17.31—Концерт Азербайджанского оркестра под управлением Гаджиева. Солист Рашид Бейбутов. 18.01—Радиокомпозиция спектакля Штейна «Океан». 20.36—Рассказ Андронникова «Живая связь времен». 21.02 — Веселый концерт. Песни, танцы и юмор наших друзей. 21.43—Лирика Твардовского. 22.03—Концерт «Здравствуй, будущее».

ЦЕНТРАЛЬНОЕ ТЕЛЕВИДЕНИЕ ПЕРВАЯ ПРОГРАММА 2 ИЮНЯ

12.00—«Юные астронавты». 13.00 — Для малышей «Шум-105». Приключения Шустрика и Мямлика. 14.45—«Музыкальный киоск». 15.10—Для воинов Советской Армии и Флота. 15.50 — Спортивная передача. 19.00—Телевизионные новости. 19.10—«Летопись с блокнотом и камерой». Рассказ о журнале «Огонек». 20.10 — Киноленты прошлых лет. Художественный фильм «Вратарь». 21.30—«Итальянская опера на экране». Передача пятая. 22.30 —Телевизионные новости. 22.50—Концерт современной легкой музыки. Передача из Бухареста.

ЦИРК

ЕЖЕДНЕВНО большая разнообразная программа в 2-х отделениях при участии Василия МАЛЯРОВА с группой дрессированных обезьян.

Начало вечерних представлений в 19 час. 30 минут. По субботам два представления, начало в 17 и 20 часов. По воскресеньям три представления, начало в 12, 15 и 19 час. 30 минут.

Кассы открыты с 9 до 20 часов.

Принимаются заявки на коллективные посещения. Телефон: облисполком, 1-72.

НА БЫТОВЫЕ ТЕМЫ

ГДЕ ПОЛОСКАТЬ БЕЛЬЕ?

Поселок вологодских текстильщиков за последние десять лет стал неузнаваем. Построен не один десяток многоквартирных домов с центральным отоплением, водопроводом, канализацией. Заасфальтированы дороги. Зеленые насаждения ласкают глаз.

Но рядом с хорошим уживаются досадные недоделки. Ежедневно у водоразборных колонок в старой части поселка (так называемый «третий участок») женщины полощут белье. Они вынуждены это делать, так как водоемов нет, а часть населения поселка пока размещается в домах, не оборудованных водопроводом.

Дирекция комбината планирует сооружение в этой части поселка специального водоема для полоскания белья. Но непроточный водоем негигиеничен, а в зимнее время им пользоваться будет невозможно.

Следует прислушаться к предложению населения и построить в поселке специальное помещение, подвести туда воду и устроить приспособления для полоскания белья.

А. ЛИТВИНОВ.

«КАК БЫТЬ — НЕ ЗНАЮ...»

В магазине № 35 Череповецкого промторга я приобрел холодильник «Ока». Спрашиваю директора магазина, к кому обращаться за услугами по включению холодильника в электросеть?

— Мы имеем договор с комбинатом бытового обслуживания на включение и гарантийный ремонт только холодильников марки «ЗИЛ». Как быть с вашим холодильником — не знаю, — так мне ответили.

Послал письмо на завод, который выпускает холодильники этой марки. Мне любезно сообщили, что устанавливать и подключать холодильник обязана торговая организация, в которой он приобретен.

Холодильники марки «Ока» имеют многие череповчане. Все они испытывают такие же затруднения, как и я. Руководителям Череповецкого промторга пора решить этот наболевший вопрос.

А. ПЕТРОВ, рабкор.

В ПРОДАЖЕ ЭТОГО НЕТ

Решил я приобрести этажерку или книжный шкаф. Часто наведывался в магазин хозяйственных товаров Харовского райпотребсоюза, но безрезультатно.

— Многие спрашивают, — ответил продавец на мой вопрос о перспективах получения таких товаров. — Но за время моей работы шкафов и этажерок не поступало.

— А можно сделать заявку?

— Заявок мы не принимаем. Обратитесь в райпотребсоюз, к тов. Шетневу.

Идем к Н. А. Шетневу.

— Заявку на шкаф? Поверьте, стыдно встречаться с людьми, которые годами ждут удовлетворения заявок, — отвечает Николай Арсеньевич. — Вот уже несколько лет мы исправно даем заявки базе облпотребсоюза, заключаем с нею договоры. Все грузят, даже холодильники и стиральные машины получаем. А вот книжных шкафов, этажерок и канцелярских столов нет и нет. В первом квартале этого года обещали отгрузить. Обнадежил я многих покупателей и оказался обманщиком.

Не верится, чтобы руководители облпотребсоюза и облторготдела не могли при желании удовлетворить запросы покупателей.

А. СМИРНОВ, рабочий лесозавода № 45.

СЕГОДНЯ В РЕДАКЦИИ «КРАСНОГО СЕВЕРА»

С 15 до 18 часов в красном уголке состоится очередной прием трудящихся по вопросам, связанным с трудовым, жилищным и гражданским законодательствами.

Прием ведет помощник прокурора города юрист первого класса Марков А. М.

Редактор А. С. МАРЬИН.

В театре и кино

КИНОТЕАТР имени ГОРЬКОГО. Большой зал. В 9-30, 11-30, 13-30, 15-30, 17-30, 19-30, 21-30 смотрите новый широкоэкранный художественный фильм «Черный прим». Малый зал. В 10-55, 12-45, 17-15, 19, 21-45 — «Граница — в нескольких шагах». На детских сеансах в 9-10 и 15-30 — «Человек не сдается».

КИНОТЕАТР «ИСКРА». Большой зал. Сегодня и ежедневно в 9-30, 11-10, 13-[illegible], 14-40, 16-30, 18-20, 20-10, 22 часа новый художественный фильм «Деловые люди». Малый зал. В 10, 11-50, 13-4[illegible], 15-30, 17-20, 19-10, 21 час кинокомедия «Большая дорога».

КИНОТЕАТР «РОДИНА». В 10-30, 12-10, 13-50, 15-30, 17-10, 18-50, 20-30, 22-10 новый индийский фильм «Чистый душой».

КИНОТЕАТР «ОКТЯБРЬ». 1 и 2 июня в 11-30, 13-30, 15-15, 17-15, 19-10, 21 час — «Деловые люди».

ДВОРЕЦ КУЛЬТУРЫ ЖЕЛЕЗНОДОРОЖНИКОВ. 1—2 июня в 15, 17, 19, 21 час—«Пароль «Виктория». 3—4 июня в 15, 17, 19, 21 час—«Конец света». Для кинозрителей открыта выставка художественной фотографии Китая.

КРАСНЫЙ УГОЛОК ЛОКОМОТИВНОГО ДЕПО. 1 июня—«Суд». 2 июня — «Впереди—крутой поворот». 3 июня — «Деловые люди». 4 июня—«Любовь в Симле» 1-я серия; начало в 18 и 20 ч.

АДРЕС И ТЕЛЕФОНЫ редакции газеты «Красный Север»

Гор. Вологда, ул. Урицкого, д. 2. Зам. редактора по промышленности — 14-67, зам. редактора по сельскому хозяйству — 15-56, отв. секретарь — 14-65, секретариат — 5-81. ОТДЕЛЫ: идеологический — 14-66, сельскохозяйственного производства и партийной работы — 3-28, промышленного производства и партийной работы — 3-45, советского строительства и быта — 1-32, писем трудящихся и работы с рабселькорами — 23, информации — 14-68, издательство, бухгалтерия и прием об'явлений — 3-16.

ГЕ—02735. Вологодская областная типография Зак. 3570.