ГОД ИЗДАНИЯ 47-й

ПРОЛЕТАРИИ ВСЕХ СТРАН, СОЕДИНЯЙТЕСЬ!

КРАСНЫЙ СЕВЕР

ОРГАН ВОЛОГОДСКОГО ОБЛАСТНОГО И ГОРОДСКОГО КОМИТЕТОВ КОММУНИСТИЧЕСКОЙ ПАРТИИ СОВЕТСКОГО СОЮЗА, ОБЛАСТНОГО И ГОРОДСКОГО СОВЕТОВ ДЕПУТАТОВ ТРУДЯЩИХСЯ

№ 122 (13705) | Суббота, 25 мая 1963 года | Цена 2 коп.

ВСЕ РЕЗЕРВЫ—НА ПЕРЕВЫПОЛНЕНИЕ ПЛАНА ПЯТОГО ГОДА СЕМИЛЕТКИ

Хорошо начали пятый год семилетки предприятия лесной, целлюлозно-бумажной и деревообрабатывающей промышленности. Производственные планы четырех месяцев по валовой продукции, повышению производительности труда и накоплениям перевыполнены. Положительно сказалась организационная перестройка партийных и хозяйственных органов, проведенная в свете решений ноябрьского Пленума ЦК КПСС. Руководство производством стало более целенаправленным и конкретным, возросла творческая активность трудящихся.

Лесозаготовители области вывезли дополнительно 300 тысяч кубометров древесины. Коллективы целлюлозно-бумажных и деревообрабатывающих предприятий сверх плана выработали большое количество бумаги, целлюлозы, древесно-волокнистых плит, картона, кормовых дрожжей, пиломатериалов и другой продукции. Производительность труда возросла на три процента.

Партийные организации предприятий лесной промышленности уделили большое внимание внедрению передовых методов труда и развертыванию социалистического соревнования. Творческая инициатива тружеников леса была направлена на повышение выработки каждой малой комплексной бригадой на основе новой технологии — трелевки хлыстов на две погрузочные площадки. Это дает хорошие результаты. Если в январе насчитывалось 300 бригад, которые выработали по тысяче и более кубометров леса, то в феврале — уже 386 и в марте—618.

В Семигороднем леспромхозе бригада тов. Куликова за первый квартал отгрузила 5185 кубометров леса, добившись выработки за смену на трактор 80 кубометров при норме 41 кубометр. Передовые малые комплексные бригады взяли обязательство в нынешнем году довести выработку до 15 тысяч кубометров.

Большая организационно-техническая работа проводится на предприятиях целлюлозно-бумажной промышленности. Партийные организации направляют усилия коллективов на решение задач технического прогресса, совершенствование технологии, улучшение качественных показателей.

Новая технология варки целлюлозы на полурастворимых основаниях позволила коллективу Сокольского комбината увеличить выход целлюлозы. Непрерывный размол массы дал возможность улучшить качество бумаги, особенно подпергамента, большую экономию принесла замена растительного масла талловым при производстве половых плит.

Ценную инициативу проявил коллектив Сухонского целлюлозно-бумажного комбината. Он первым в стране стал вырабатывать типографскую бумагу с плотностью 60 граммов на квадратный метр. Благодаря этому только за четыре месяца дополнительно выработано 1728 тысяч квадратных метров бумаги.

Успехи предприятий лесной, целлюлозно-бумажной и деревообрабатывающей промышленности бесспорны. Но в их работе еще имеются существенные недостатки. Одиннадцать предприятий не выполнили четырехмесячный план по выпуску валовой продукции. Многие не справились с заданиями по росту производительности труда, снижению себестоимости продукции.

Крайне тревожное положение с выполнением плана вывозки леса сложилось в мае. Из 529 тысяч кубометров по плану на 20 мая вывезено всего 255 тысяч кубометров. За 20 дней мая недодано 90 тысяч кубометров.

Особенно неудовлетворительно работают Шекснинский, Верховажский, Уфтюгский, Никольский, Ентальский, Кичменгско-Городецкий, Белозерский, Монзенский и Бабушкинский леспромхозы. Руководители этих предприятий тт. Наволоцкий, Суховский, Летовальцев, Матвеев, Иванов, Воробьев, Погодин, Степанов и Захарченко плохо занимаются такими вопросами, как расстановка рабочей силы и механизмов, использование резервов, мобилизация рабочих коллективов на досрочное выполнение плана.

Работа большинства предприятий свидетельствует о том, что они располагают огромными резервами для выполнения производственных планов. На собрании партийно-хозяйственного актива Северо-Западного экономического района дан глубокий анализ резервов и возможностей, которые имеют промышленные предприятия, определены задачи партийных организаций и хозяйственных органов по увеличению производства, улучшению качества и снижению себестоимости продукции. Намечены конкретные пути дальнейшего повышения сменности использования оборудования, совершенствования техники, технологии и организации производства, быстрейшего внедрения достижений науки, техники и передового опыта.

Поставлена задача — каждому коллективу предприятия перевыполнить государственный план и тем самым внести свой вклад в счет 30 миллиардов сверхплановой продукции, которые должна дать промышленность Российской Федерации за семилетку.

В социалистических обязательствах, обсужденных и принятых на предприятиях и стройках, в организациях и партийно-хозяйственным активом Северо-Западного экономического района, намечены конкретные рубежи на пятый год семилетки.

Лесозаготовителям нашей области предстоит вывезти сверх плана 140 тысяч кубометров деловой древесины, обеспечить механизацию основных лесозаготовительных работ по подвозке леса на 99,6 процента, по вывозке — на 98,5 процента, погрузке на верхних складах—на 99 процентов и на нижних складах—на 98 процентов, довести комплексную выработку на списочного рабочего до 454 кубометров.

Чтобы успешно решить эту задачу, необходимо в мае ежедневно вывозить 27 тысяч кубометров леса, перевести все малые комплексные бригады на работу на базе двух погрузочных площадок, организовать прямую вывозку, произвести засыпку гравием и облежневание болотистых мест, быстрее строить лесовозные дороги, использовать трелевочные тракторы в полторы смены, ускорить дальнейшую механизацию нижних складов и ввод в действие всех имеющихся полуавтоматических поточных линий и консольно-козловых кранов. Решено к 15 декабря ввести в эксплуатацию 220 километров лесовозных дорог, безотлагательно решить задачи энергоснабжения лесозаготовительных предприятий.

Конкретные мероприятия по увеличению выпуска, улучшению качества и снижению себестоимости продукции необходимо осуществить коллективам предприятий целлюлозно-бумажной и деревообрабатывающей промышленности.

Наряду с осуществлением комплекса мероприятий по усовершенствованию производства партийным организациям надо неустанно вести большую воспитательную работу, повышать творческую инициативу и производственную активность трудящихся.

Совершенствуя организаторскую и политическую работу в массах, развивая соревнование за коммунистический труд, за непрерывный рост производительности труда, партийные организации, коллективы предприятий и строек должны считать своей первоочередной задачей выполнение и перевыполнение государственного плана 1963 года, досрочное завершение семилетки.

Выполнение плана вывозки древесины на 20 мая (в процентах к плану)

	Месячный	Квартальный	Годовой
КОМБИНАТЫ:			
«Череповецлес»	49,6	52,2	48,5
«Устюглес»	48,9	52,7	46,3
«Вологдолес»	47,8	51,6	45,6
ЛЕСПРОМХОЗЫ:			
Ломоватский	70,0	59,6	46,2
Белоручейский	64,8	45,9	42,5
Бабаевский	62,5	59,4	56,0
Брусенецкий	62,5	58,3	44,8
Лойгинский	61,8	58,9	41,3
Междуреченский	61,4	68,5	54,3
Андомский	61,1	59,8	45,2
Семигородний	60,7	50,8	40,8
Удимский	58,1	54,2	39,1
Митинский	57,5	53,7	41,3
Монзенский	55,8	52,3	43,5
Ковжинский	54,3	54,6	45,5
Вашкинский	52,9	55,5	51,0
Уфтюгский	52,9	47,2	42,8

	Месячный	Квартальный	Годовой
Сусоловский	52,8	52,9	43,5
Нюксенский	52,5	57,2	50,0
Ольховский	51,8	58,5	43,0
ЛПК им. Желябова	50,0	53,5	53,5
Тотемский	46,6	53,2	48,6
Б.-Судский	45,0	41,6	42,7
Сямженский	41,0	42,0	44,4
Вожегодский	40,7	50,1	48,1
Ентальский	40,0	51,3	49,4
Никольский	38,1	43,9	45,4
В.-Устюгский	36,7	43,5	44,7
Бабушкинский	34,8	49,1	44,5
Кадуйский	32,2	53,0	53,5
К.-Городецкий	28,8	60,5	51,3
Головная сплавконтора	22,5	69,1	63,2
Тарногский	19,0	45,7	48,3
Шекснинский	18,6	53,0	49,8
Верховажский	18,5	39,9	41,5
Белозерский	16,1	49,1	49,5

• • •

На 20 мая вывезено 255 тысяч кубометров леса при месячном плане 529 тысяч. Допущено отставание с выполнением двухдекадного графика на 90 тысяч кубометров.

Белоручейский леспромхоз в первые дни мая в связи с перебазировкой мастерских участков в летние лесосеки допустил некоторое отставание. Однако с 8 мая коллектив резко усилил заготовку и вывозку древесины, успешно выполняет суточные задания, а с 10 мая вывозит 150—360 кубометров леса в сутки сверх графика.

Наращивают темпы вывозки леса Ломоватский, Бабаевский, Лойгинский, Семигородний, Митинский, Междуреченский и ряд других леспромхозов.

К сожалению, плохо организовали летние лесозаготовки руководители Велико-Устюгского леспромхоза. В результате предприятие до сих пор не выполняет суточных графиков вывозки и недодает ежедневно сотни кубометров леса. Здесь все еще не поставлено на лесосечные работы необходимое число малых комплексных бригад, многие бригады не укомплектованы постоянным составом рабочих.

В Верховажском леспромхозе медленно переключаются рабочие и механизмы со сплава на заготовку и вывозку древесины. Поэтому лесопункты не выполняют суточные графики. Не набрал необходимых темпов вывозки леса коллектив Тотемского леспромхоза.

Успешное выполнение майского плана будет зависеть от уровня организаторской работы хозяйственных руководителей, партийных и профсоюзных организаций. Необходимо увеличить число малых комплексных бригад в лесу, по примеру комсомольско-молодежной бригады тов. Ходыкина организовать полуторасменную работу на делянках.

УСИЛИТЬ РАБОТУ НА РЕЙДАХ

ДНЕВНИК СПЛАВА

На 22 мая полностью закончены срывка и проплав древесины по 114 речкам. Пущено в сплав свыше 5100 тысяч кубометров леса, 4,7 миллиона кубометров прибыло в запани магистральных рек.

Завершают проплав древесины Белозерский и Вашкинский леспромхозы по речкам Чермже, Унже и Индоманке, Никольский леспромхоз —по Кипшеньге и Ентальский — по речке Кузюг.

С большим напряжением идет проплав древесины в Югском бассейне. В верховьях реки Юг, а также на берегах рек Кичменьги и Енталы все еще находится свыше 90 тысяч кубометров леса. Кроме того, не завершен проплав древесины по первичным рекам Шарженьге, Пичуг и Слободке.

Резкое понижение горизонтов воды требует усиления темпов молевого сплава с тем, чтобы всю вывезенную древесину своевременно и без потерь доставить потребителям.

Руководители Вологодской головной сплавконторы обязаны усилить молевой сплав по десяти речкам и срочно перевести всех рабочих сплавных контор на сплотку и погрузку древесины в суда. Пока темпы сплотки и отгрузки леса на многих рейдах недостаточны. Они не обеспечивают выполнения месячного задания.

За последние дни наращивает темпы сплотки лишь Вытегорская сплавконтора. На ее рейдах сплочено 10500 кубометров леса. Остальные же сплавконторы все еще не выполняют суточных заданий. Особенно низкие темпы сплотки на участках Череповецкой сплавконторы и у сплавщиков Тотемской сплавконторы.

Не набрали нужных темпов сплотки древесины рейды, непосредственно подчиненные головной сплавконторе. Особенно отстает коллектив Высоковского рейда. За последние дни он вместо усиления работ допустил значительное снижение темпов сплотки древесины.

Задача сплавщиков — резко повысить темпы сплотки древесины и обеспечить безусловное выполнение майского задания.

„КОСМОС-18" В ПОЛЕТЕ

Сообщение ТАСС

24 мая 1963 года в Советском Союзе произведен очередной запуск искусственного спутника Земли «Космос-18».

На борту спутника установлена научная аппаратура, предназначенная для продолжения исследований космического пространства в соответствии с программой, об'явленной ТАСС 16 марта 1962 года.

Спутник выведен на орбиту с параметрами:

— начальный период обращения 89,44 минуты;

— максимальное расстояние от поверхности Земли (в апогее) 301 километр;

— минимальное расстояние (в перигее) 209 километров;

— угол наклонения орбиты к плоскости экватора 65 градусов 01 минута.

Кроме научной аппаратуры, на спутнике имеются:

— радиопередатчик, работающий на частоте 19,996 мегагерц;

— радиосистема для точного измерения элементов орбиты;

— радиотелеметрическая система для передачи на Землю данных о работе приборов и научной аппаратуры.

Установленная на спутнике аппаратура работает нормально.

Координационно - вычислительный центр ведет обработку поступающей информации.

За высокий урожай!

ТОРОПИСЬ, ХЛЕБОРОБ, СРОКИ СЕВА УХОДЯТ

Больше посеять кукурузы, сахарной свеклы и других высокоурожайных культур, создать прочную кормовую базу для животноводства

ГОРЯЧАЯ ПОРА

На кукурузных полях вожегодских колхозов горячая пора. В артели «Восход» под ее посев отведены лучшие площади, главным образом по южным и юго-западным склонам. На каждый гектар внесли по 50—60 тонн органических удобрений. Затем, чтобы заделать навоз в землю, эти участки перепахали во второй раз в другом направлении и провели предпосевное боронование и выравнивание полей.

— Нынче будет высокий урожай кукурузы,—уверенно заявляет агроном артели Клавдия Матвеева,—посеяна она в хорошо подготовленную и заправленную почву.

Это хозяйство уже закончило посев кукурузы.

Завершили сев кукурузы хлеборобы артели «Ленинский путь». Здесь на отдельных участках эта культура посеяна на гребнях.

По 400 центнеров зеленой массы с початками молочной спелости на каждом из пяти гектаров обещают вырастить кукурузоводы Павловской бригады колхоза «Красная Явенга».

В. РУДАКОВ.

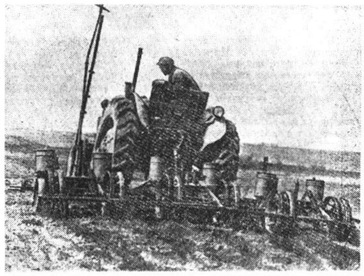

В колхозе «Передовой» Вологодского производственного управления идет сев пропашных культур.

На снимке: тракторист первого производственного участка Леонид Матвеев сеет кукурузу. 21 мая он посеял ее на 11 гектарах.

Фото А. Кузнецова.

В ПОМОЩЬ МЕХАНИЗАТОРУ И ПОЛЕВОДУ

ИЗУЧАЙ, ПРИМЕНЯЙ ОПЫТ, СОВЕТЫ, КОНСУЛЬТАЦИИ

КАРТОФЕЛЮ— ХОРОШИЙ УХОД!

Уход за посадками картофеля должен состоять из приемов, направленных к тому, чтобы почва на картофельном поле всегда была рыхлой и чистой от сорняков. До всходов необходимо провести не менее трех боронований сетчатыми или легкими обычными боронами. Первое боронование проводится спустя пять-шесть дней после посадки, последнее — при появлении всходов. Очень эффективно боронование до появления всходов сорняков (в фазе «белых ниточек»).

Во избежание выдергивания растений следует устанавливать на боронах ограничители глубины.

На сильно засоренных участках для борьбы с сорняками следует применять гербициды 2,4Д, 2М-4Х, цианамид кальция. Опрыскивание гербицидами проводится при массовом появлении сорняков, но не позднее, чем за три-семь дней до всходов картофеля. Гербициды, в зависимости от их свойств, следует применять в следующих дозах на гектар: натриевой соли 2,4Д—два килограмма, аминной соли 2,4Д — один килограмм и натриевой соли 2М-4Х—0,8—1 килограмм. Расход воды на гектар — 300—400 литров при наземном опрыскивании и 80—100 литров — при авиационном.

Цианамид кальция следует рассевать за три-четыре дня до появления всходов картофеля из расчета два-три центнера на гектар.

При обозначении рядков следует немедленно начать рыхление междурядий. Когда ботва достигнет высоты 15—18 сантиметров, проводится первое окучивание, а спустя несколько дней — второе с оправкой кустов. Высоту окучивания надо регулировать в зависимости от погодных условий: в сырую погоду, при переувлажнении почвы, надо окучивать выше, а при недостатке влаги — несколько ниже. При квадратно-гнездовой посадке все междурядные обработки проводятся в двух направлениях. Подкармливать посадки минеральными удобрениями лучше под междурядную культивацию или под первое окучивание.

В каждом хозяйстве должен быть заложен или выделен из общих посевов семенной участок —15—20 процентов от общей площади посадки картофеля.

Семенной участок следует размещать на наиболее высокоплодородных землях с хорошей обеспеченностью влагой, а также на осушенных окультуренных торфяниках. Семенной материал, выращенный на торфяниках, бывает более здоровый и обладает высокими посевными качествами.

На семенных участках, кроме основных приемов по уходу, необходимо провести двукратную прочистку от примесей других сортов и больных кустов: первую—в начале цветения, а вторую — в период массового цветения с обязательным удалением с поля и уничтожением зараженной ботвы и клубней.

НИ КОЛИЧЕСТВА, НИ КАЧЕСТВА

Задолго до весеннего сева партком и правление сельхозартели «Коммунист» разработали и утвердили план пропаганды и внедрения в колхозное производство передового опыта. Партийный комитет Вытегорского производственного колхозного управления одобрил этот план, а газета «Красное знамя» напечатала его в пример другим.

Что же показала действительность? Колхоз «Коммунист» — один из крупнейших в управлении — из пятидневки в пятидневку по всем показателям весеннего сева находится в числе отстающих. Здесь не только не внедрено ничего нового, но на каждом шагу нарушаются даже самые элементарные правила агротехники. В четвертой бригаде под лен отвели участок в низине, до 21 мая на него нельзя было заехать. Сорван срок сева льна и заведомо известно, что с этого участка хорошего урожая не собрать.

В правлении колхоза «Коммунист» до сих пор нет ясности, чем и когда будут засеяны оставшиеся площади.

В пятой бригаде трактористы по ошибке распахали клеверный участок, оставленный на семенники. Качество вспашки очень плохое. Ячмень здесь посеяли вручную прямо по пласту, даже не пробороннив почву. Как ни странно, все это произошло в присутствии главного агронома колхоза А. В. Мелдовой. Больше того, 20 мая тракторист В. Фотин вышел на смену в нетрезвом состоянии. Агроном не отправила нарушителя дисциплины домой, и он поехал боронить только что засеянное горохом поле. Утром колхозники обнаружили, что все семена лежат на поверхности.

Не лучше идут дела в артели «Новая жизнь». С севом хозяйство отстает, качество работ очень низкое. Еще в апреле колхоз купил новую картофелесажалку, однако посадка картофеля во всех бригадах проводится вручную. Причина? Не успели вовремя опробовать и наладить машину.

Картофель для посадки доставляется в поле прямо из хранилища, неперебранный. Колхозницы в борозде отбирают гнилые клубни, но большинство их заделывается в почву.

Нет в артели требовательности и к качеству полевых работ. В четвертой бригаде, например, тракторист А. Владиславлев допустил во время вспашки брак. Но заговорила в нем все-таки совесть хлебороба. Решил хоть немного исправить свою ошибку: продисковать почву.

— Не надо. Поезжай на другой участок, — приказал бригадир Н. Сидоров.—И так отстаем.

Инспектора-парторганизаторы П. Н. Агапов и В. А. Мелдов вместо того, чтобы активно вмешаться в дела и немедленно устранить факты грубого нарушения правил агротехники, пытаются найти оправдание.

— Понимаете: сроки, — об'ясняет тов. Агапов. — Отстаем, нужно спешить.

А какой урожай соберут колхозники осенью?

Т. СПИВАК.
(Наш соб. корр.).

Коров кормят озимой рожью

Колхозу «Россия» Грязовецкого производственного управления по итогам выполнения социалистических обязательств по продаже государству продуктов животноводства в первом квартале 1963 года и росту поголовья скота присуждено переходящее Красное знамя обкома КПСС и облисполкома. Принимая знамя, колхозники решили и в дальнейшем увеличивать производство молока и мяса. Благодаря удлиненной пастьбе, кормлению коров на дворе, трехразовому их доению, уже в середине мая доярки стали получать по восемь килограммов молока от коровы. Пастухами дойных гуртов являются лучшие колхозники. Оплата пастухам установлена за центнер надоенного молока.

На всех фермах с 19 мая начали скармливать коровам озимую рожь. Участки ржи выделены недалеко от ферм. Надои ежедневно растут. Например, на Шелковской ферме в апреле было надоено по 238 килограммов молока от коровы, а в мае будет надоено около трехсот килограммов. Сейчас здесь получают более девяти килограммов молока от коровы в сутки.

На ферме Баландино с 15 по 20 мая надоено по 53,5 килограмма молока от коровы или на 13,5 килограмма больше, чем в первую пятидневку мая.

З. ЛЫЧАГИНА.

В ОБКОМЕ КПСС

На днях в обкоме КПСС состоялось совещание секретарей парткомов и начальников производственных управлений.

На совещании обсужден вопрос о задачах парткомов и производственных управлений в деле быстрейшего завершения весеннего сева, ухода за посевами, увеличения производства и продажи продуктов животноводства государству и создания прочной кормовой базы для скота.

На совещании выступили начальник областного управления производства и заготовок тов. **Л. А. Власенко,** заместитель начальника областного управления производства и заготовок тов. **С. И. Силин,** секретарь обкома КПСС тов. **П. В. Мордвинцев,** председатель облисполкома тов. **А. М. Воробьев,** первый секретарь обкома КПСС тов. **А. С. Дрыгин.**

На совещании заслушаны об'яснения секретаря парткома Бабаевского производственного управления тов. **Соколова И. Г.** и начальника производственного управления тов. **Кужмана В. Л.** о неудовлетворительном ходе сева пропашных в колхозах Бабаевского производственного управления.

Обком КПСС поставил задачу перед парткомами, производственными управлениями, первичными партийными организациями в ближайшие дни завершить сев пропашных, в каждом колхозе и совхозе выполнить план весеннего сева в разрезе всех культур. Обращено особое внимание на увеличение посевов картофеля, сахарной свеклы, кормовых культур.

Парткомам и производственным управлениям предложено одновременно с завершением сева организовать тщательный уход за посевами. **Поставлена задача провести двукратное боронование до появления всходов посевов сахарной свеклы, кукурузы и картофеля. В каждом колхозе, совхозе, производственном участке, бригаде необходимо установить повседневное наблюдение за посевами льна.**

Погода стоит жаркая, сухая. Во многих колхозах на посевах появилась льняная блоха. Агрономы, бригадиры должны немедленно организовать работы по борьбе с вредителями и болезнями, использовать для этой цели имеющиеся на местах ядохимикаты.

Во всех производственных управлениях есть колхозы, бригады, которые уже закончили сев. Задача партийных организаций и производственных управлений заключается в том, чтобы повсеместно организовать помощь передовиков отстающим и быстро, организованно и высококачественно завершить сев во всех хозяйствах. Для этой цели необходимо также привлечь население городов и рабочих поселков, рабочих и служащих, проживающих в сельской местности. Их помощь следует использовать особенно на таких работах, как вывозка и разброска навоза, посадка овощей. Колхозам рекомендовано у каждой фермы выделить участки и посадить на корм скоту кормовую капусту и брюкву.

Вслед за завершением посевных работ надо немедленно приступить к подготовке и началу массовой заготовки кормов для общественного скота. **Поставлена задача в каждом колхозе и совхозе создать механизированные звенья для заготовки раннего силоса, заложить по 1—1,5 тонны силоса из озимой ржи.** Колхозам и совхозам предложено составить рабочие планы силосования, создать механизированные звенья по закладке силоса, закрепить за ними технику, до каждого звена довести задание по силосованию кормов и определить расценки за тонну заготовленного силоса.

Колхозам и совхозам рекомендовано установить дополнительную натуральную оплату в виде определенного процента от заготовленного силоса.

Большое внимание на совещании было уделено вопросам увеличения производства и продажи продуктов животноводства государству. Расчеты показывают, что область при правильной организации кормления скота имеет возможность выполнить полугодовой план продажи молока досрочно. На совещании приводились положительные примеры, когда отдельные колхозы, правильно организовав кормление скота, трехкратную дойку и круглосуточную пастьбу, уже во второй декаде мая резко увеличили продажу молока государству.

В колхозе «Дружба» Вологодского управления от каждой коровы получают по 10 килограммов молока в сутки, это в два раза больше, чем в среднем по области.

Однако многие руководители парткомов и производственных управлений, председатели колхозов и директора совхозов плохо используют имеющиеся возможности для увеличения продуктивности коров. В результате колхозы и совхозы Велико-Устюгского, Кичменгско-Городецкого, Тотемского и Устюженского производственных управлений во второй декаде мая не выполнили заданий по продаже молока государству.

Руководителям производственных управлений, председателям колхозов, директорам совхозов предложено немедленно организовать круглосуточную пастьбу скота, трехкратную дойку и кормление коров озимой рожью на каждой ферме. Получить в июне в два раза больше молока, чем в мае, выполнить полугодовой план продажи молока государству к 22—23 июня—такова задача животноводов области.

После совещания секретари парткомов и начальники производственных управлений посетили хозяйство областной опытной станции в Куркино. Там они посмотрели, как организован уход за посевами сахарной свеклы, ознакомились с комплексом новых машин, предназначенных для обработки пропашных, наблюдали за работой доильной установки типа «елочка» на пастбище, механизированное внесение органических удобрений в почву.

ЗА ВНЕШНИМ БЛАГОПОЛУЧИЕМ

Перестройка партийных органов по производственному принципу дала возможность улучшить партийное руководство и комсомолом. Это видно хотя бы на примере Сокольского горкома КПСС.

После ноябрьского Пленума ЦК КПСС горком обсудил ряд вопросов о работе с молодежью, наметил конкретные мероприятия. В марте проведен партийный актив, на котором обсуждены итоги проверки состояния воспитательной работы среди молодежи города. Постановление актива обсуждалось на собраниях во многих первичных партийных организациях, приняты конкретные меры по улучшению этой работы и устранению недостатков.

Партийные организации в работе по коммунистическому воспитанию молодежи стали больше опираться на комсомольские организации, направлять и контролировать их деятельность, поддерживать полезные начинания. Возросла трудовая активность молодежи. Триста комсомольцев работают в бригадах коммунистического труда, 1630 комсомольцев борются за почетное звание. Семидесяти комсомольцам присвоено звание ударника коммунистического труда.

Молодежь стали смелее выдвигать на руководящую работу. Только на Сокольском и Сухонском целлюлозно-бумажных комбинатах выдвинуто 53 человека. Например, в бумажной фабрике Сухонского комбината член ВЛКСМ тов. Халявина назначена мастером смены, комсомолец тов. Кузнецов выдвинут начальником планового отдела. Молодые специалисты Сокольского строительно-монтажного управления комсомольцы тт. Дьякова и Брыкалов стали прорабами строек.

Горком КПСС стремится втянуть больше молодежи в активную общественную работу. В деятельности советских, профсоюзных органов и других общественных организаций участвует немало молодежи. Четырнадцать комсомольцев избраны в состав городского Совета, а секретарь комитета комсомола Сокольского лесопильно-деревообрабатывающего комбината тов. Воронова является депутатом областного Совета депутатов трудящихся.

Одной из форм воспитания человека является повышение его общеобразовательного и политического уровня. В целом по Сокольской промышленной зоне учится в школах рабочей молодежи и других вечерних и заочных учебных заведениях около пяти тысяч человек, из них свыше трех тысяч комсомольцы. В сети партийного и комсомольского просвещения занимается около двух тысяч человек. Широкому охвату учебой молодежи способствовал проведенный в прошлом году смотр общеобразовательной подготовки на 28 предприятиях.

Но следует признать, что комсомольская организация еще сильнее вторгалась бы в жизнь, если бы горком партии больше пред'являл требовательности к партийным организациям и хозяйственным руководителям по воспитанию молодежи, осуществлял более действенный контроль за своими решениями. К сожалению, организаторская роль горкома еще слаба. В прошлом году секретарь комитета комсомола молочно-консервного завода Аркадий Зайцев проявил инициативу: поехал на работу в колхоз. Бюро горкома одобрило эту инициативу, а затем забыло о ней. Патриотическое начинание Зайцева не получило распространения.

Подобные факты не единичны. Еще в мае прошлого года горком партии принял решение о направлении ста комсомольцев для работы в торговую сеть и общественное питание. Прошел год, а в торговую сеть пришло всего лишь пять членов ВЛКСМ. Нужно ли было принимать такое решение?

НА КОМСОМОЛЬСКИЕ ТЕМЫ

Известно, что комсомол является резервом нашей партии. Поэтому особая забота должна проявляться к вопросам отбора передовой части молодежи в ряды КПСС. К сожалению, горком недостаточно направляет первичные партийные организации на решение этой важнейшей задачи. Это видно хотя бы из того, что из многотысячной армии комсомольцев за последние 15 месяцев принято в партию только 68 человек. В то же время большое число активных комсомольцев выбыло по возрасту из комсомола.

Ввиду низкой требовательности горкома отдельные парторганизации самоустранились от работы с молодежью. Этот упрек относится к коммунистам Сухонского фанерно-тарного комбината. Редко здесь проводятся комсомольские собрания. Отдельные члены ВЛКСМ не платят членские взносы. На комбинате нет нужных условий для проведения воспитательной работы. Два имеющихся красных уголка находятся в запущенном состоянии. Художественная самодеятельность и спортивная работа не организованы.

Комсомольцы строительно-монтажного управления нигде не учатся, из 102 членов ВЛКСМ только 16 имеют поручения. В комсомольской организации есть немало рабочих, которые имеют образование пять-семь классов, однако дальше не учатся. К ним, например, относятся плотник Исаков, маляр Сеничева, каменщик Кукушкина и другие.

Слаба трудовая дисциплина среди молодых рабочих. За три месяца 1963 года наказаны за прогулы 20 человек. Комсомолец Голубев прогулял 12 рабочих дней, Расторгуев 10, допустили прогулы комсомольцы Заводской, Елесин, Лукичев, Корякин и другие. Комитет комсомола не обсудил их поступки и не дал им принципиальной оценки.

Руководители управления, партбюро и постройком слабо поддерживают борьбу за коммунистический труд. В управлении имеется только одна бригада, которой присвоено почетное звание. Но и ей не уделяется должного внимания. Члены бригады спрашивают, правильно ли им присвоено это высокое звание. Девушки-штукатуры говорят, что они на производстве часто простаивают из-за отсутствия материалов. Были случаи, когда бригада не выполняла производственный план.

Плохо организуется досуг молодежи. В красном уголке редко бывают лекции и доклады, не организуются вечера отдыха. Молодежь на собранные деньги купила проигрыватель, но игры и танцы так и не проводятся, не устраиваются викторины, диспуты и другие мероприятия.

Задачи, выдвинутые XXII с'ездом КПСС и XIV с'ездом ВЛКСМ, требуют усиления партийного руководства комсомольскими организациями и повседневного внимания к ним. Необходимо вовлекать комсомольцев в жизнь предприятия, повышать их ответственность за решение производственных задач. Только таким путем можно активизировать комсомольскую работу, прививать молодежи любовь к труду, бодрость, бесстрашие, уверенность в своих силах, готовность преодолевать любые трудности. Воспитание в труде, закалка на общественной работе должны сочетаться с повышением политического уровня.

Сокольскому горкому партии надо приковать внимание парторганизаций к комсомолу, поддерживать ценную инициативу, предостерегать от ошибок. Необходимо чаще собирать комсомольский актив и обстоятельно информировать его о положении дел на предприятиях, о задачах, которые решают партийные организации Сокольской промышленной зоны.

А. КОЗЛОВ, Н. СИНИЦЫН, В. САВИНСКИЙ.

НОВЫЕ КНИГИ

«ПО НОВОЙ ТЕХНОЛОГИИ»

В октябре прошлого года было опубликовано письмо Никиты Сергеевича Хрущева архангельским лесорубам бригады И. С. Яковлева, выполнившей семилетнее задание за три года и девять месяцев. Приветствуя замечательный почин этой бригады, Н. С. Хрущев выразил уверенность в том, что труженики лесозаготовительной промышленности последуют патриотическому примеру, проявят инициативу и настойчивость во внедрении новой техники и передовой технологии, будут творчески вскрывать и использовать имеющиеся резервы производства, успешно выполнять государственные задания по лесозаготовкам.

Большой трудовой под'ем вызвали теплые слова приветствия Н. С. Хрущева и среди вологодских лесозаготовителей. Они выявили большие резервы повышения производительности, внесли много нового, прогрессивного в организацию труда и технологию производства. Они практически доказали, что месячная выработка малой комплексной бригады может возрасти до 1000 кубометров и более, что можно значительно лучше, производительнее использовать трелевочные тракторы, трелевать и грузить за смену не 37—40 кубометров, как определено нормой, а 60—70 и даже до ста кубометров.

О творческом труде вологодских лесорубов, о мобилизации и использовании ими резервов производства рассказывается в брошюре «По новой технологии», выпущенной Вологодским книжным издательством. В брошюре помещены статьи инженеров В. Кузьмина, Е. Николаевой, И. Брунько, А. Чистюнина, бригадиров малых комплексных бригад А. Бушковского, И. Куликова, П. Воротилова, Н. Кольцова, председателя рабочкома Тотемского леспромхоза И. Осовского.

Инженер В. Кузьмин знакомит читателя с работой бригады депутата Верховного Совета СССР В. И. Тарасова, работающей в Белоручейском леспромхозе. Она первой в нашей области коренным образом пересмотрела и по-новому организовала технологию лесосечных работ. Увеличен размер лесосеки, сделан двухсторонний погрузочный пункт, валку ведут одновременно два вальщика на разных участках делянки, расстояние трелевки в связи с этим не превышает 150—165 метров. Осуществив все эти новшества, бригада Тарасова сумела уплотнить рабочий день и обеспечить наиболее полную загрузку трактора. Выработка на трактор возросла до 63—65 кубометров в смену, а в отдельные дни на погрузочную площадку доставляется до 100 кубометров хлыстов.

В статье инженера Е. Николаевой обобщается опыт бригады А. Ю. Будилова из Митинского леспромхоза. Приняв за основу технологическую схему, разработанную В. Тарасовым, она внесла в нее некоторые изменения с учетом местных условий. Теперь выработка на трактор в среднем за смену поднялась до 74,8 кубометра, а сменная производительность рабочего составила 12,5 кубометра.

Бригадир Семигороднего леспромхоза И. Ф. Куликов в своей статье делится опытом работы укрупненной бригады. Опытный, высококвалифицированный тракторист взялся обслуживать своим трактором две бригады. При работе в одну смену на двух погрузочных площадках укрупненная бригада Куликова ежемесячно заготовляет и отгружает по две с лишним тысячи кубометров.

Об опыте бригады Николая Малинина пишет главный инженер Шекснинского леспромхоза И. Брунько.

Брошюра «По новой технологии» поможет всем лесозаготовителям пересмотреть свою работу и организовать ее так, как у передовиков.

К. НИКОЛАЕВ.

В Белозерье пришел промышленный ток

На днях пущена в эксплуатацию Бичевинская подстанция высоковольтной линии электропередач. Этим положено начало подключению всего Белозерского района к государственной высоковольтной линии. Первыми получили промышленный ток колхозные мастерские и фермы сельхозартели «Авангард».

(НАШ СОБ. КОРР.).

Лучший машинист страны

РАССКАЗЫ О ПЕРЕДОВЫХ ЛЮДЯХ

ПОЕЗДА. Круглые сутки они спешат, перезваниваясь автосцепками, перестукиваясь колесами на стыках рельсов. По-скоростному их водят вологодские тепловозники.

Под зеленые огни светофоров отправился из Вожеги с поездом и машинист Громов. В вагонах было почти четыре тысячи тонн сырья для череповецких металлургов. В окна тепловоза врывался майский ветер. Впереди «восьмитысячный» под'ем — восемь метров высоты на каждый километр. Не первый раз Борис Федорович преодолевал его, но, как всегда, немножко волновался. На таком под'еме недолго «растянуться», если тепловоз не осилит, встанет. Тогда выводи состав по частям. Возникнет «пробка». Хуже этого брака не бывает...

— Дорога железная, дисциплина еще крепче, — шутят тепловозники.

Выбьешься из графика на несколько минут, и залихорадит на целом направлении. Громов увеличил обороты двигателя. Зашевелилась стрелка на приборе: 60—65—70 километров... И вдруг там, где нужно брать разгон, он увидел предупреждение об ограждении скорости до сорока километров.

— Эх, путейцы! — вырвалось у машиниста.

Борис Федорович осторожно привел в действие тормоза, чтобы сбавить бег поезда. И в это время заглох дизель второй секции. Приборы показывали: все нормально, а двигатель молчал.

Время измерялось секундами. Скоро под'ем, но такой тяжелый состав одной секцией не взять. А ведь все шло хорошо. Обязательства, взятые в честь предстоящего Пленума ЦК КПСС и шестидесятилетия КПСС, бригадой выполняются успешно. В минувшем месяце вместо трех тонн топлива сбережено более восьми. Пробег локомотива превысил семьсот километров в сутки, перевыполнена техническая скорость. И вдруг!

— Василий, — обратился Громов к помощнику, — посмотри, может, сгорела катушка блок-магнита. Если так, то заклепай, доедем...

Предположения механика оправдались. Не прошло и минуты, как Хохлов все уладил. Стоило нажать на пусковую кнопку, и две тысячи лошадиных сил, заложенных в агрегатах второй секции, пришли в движение. Мощность тепловоза увеличилась вдвое. Но драгоценные минуты были уже упущены. Стрелка на скоростемере показывала двадцать. Поднять скорость на под'еме — дело невозможное.

Струйки песка одна за другой ложились под колеса тепловоза. И они медленно, но уверенно продолжали катиться вперед. Как было ни трудно, но опытный механик не растерялся, победил.

Когда выехали на гору, вдали промелькнул знакомый сигнал.

— Вижу на выходном зеленый!— радостно воскликнул помощник.

Зеленый — значит путь свободен. Поезд с грохотом прошел станцию и, развивая скорость вырвался на перегон. В Вологду прибыли раньше графика. Громов и Хохлов взглянули друг на друга и удовлетворенно улыбнулись. Так закончился этот трудный рейс.

Не знали они, что в депо пришла поздравительная телеграмма. В ней сообщалось, что решением коллегии Министерства путей сообщения и Президиума ЦК профсоюзов за успехи в труде коммунисту Борису Федоровичу Громову присвоено звание «Лучший машинист тепловоза сети дорог страны». Его имя занесено в Книгу почета министерства и на Доску почета в управлении Северной магистрали.

Когда в депо Вологда пришли тепловозы, многие бригады допускали пережог топлива. Цифра перерасхода неимоверно росла и вызывала тревогу. Лишь в карточке Громова неизменно стояли красные цифры, говорящие об экономии топлива. Работая в одних условиях со всеми, Борис Федорович постоянно сберегал тысячи килограммов «черного золота».

— Постараюсь, — заверил он, когда ему предложили возглавить школу передового опыта. С машинистами, пережигавшими топливо, он ездил в рейсы, обучал их искусству вождения поездов, всему, что помогает добиваться экономии.

— Результаты хорошие, — рассказывают в депо.

Здесь приводят интересные цифры. За прошлый год и с начала текущего в депо экономия горючего достигла девяти тысяч тонн. Что это значит? На сбереженном топливе можно от Вологды до Москвы совершить свыше полутора тысяч рейсов. Так громовская школа явилась началом борьбы за экономию топлива, помогла коллективу локомотивного депо Вологда выйти в число передовых на сети дорог.

И вот снова Громов в пути. Он командует сложной машиной, не поднимаясь с мягкого кресла. Дизеля, электрические машины и аппараты управляются автоматически. В кабину ворвался оглушительный шум. Это, открыв дверь, зашел из машинного отделения помощник Василий Хохлов. Нагнувшись к Борису Федоровичу, он доложил:

— Во второй секции все в порядке!

Впереди приветливо мигнул зеленый сигнал светофора, мимо окон замелькала ажурная стальная решётка моста. Сегодня трудный под'ем был взят легко, с разбегу. Помогли точный расчет, глубокое знание техники, умение выгодно использовать силу состава. Такому человеку любой под'ем под силу!

Н. ФАРУТИН.

На снимке: Б. Ф. Громов в машинном отделении тепловоза.

Фото **П. Сотникова.**

В партийных организациях

КАК МЫ РАБОТАЕМ С АГИТАТОРАМИ

На нашем заводе не один десяток агитколлективов. Мы встречаемся с их руководителями в специально намеченный для этого день—четверг. Но, учитывая, что ряд руководителей агитколлективов сдельщики, проводим семинары с ними в разное время дня.

На семинарах советуем, что можно прочесть по теме. В то же время договариваемся, что они могут изменять темы читок, сообразуясь с жизнью цеха, участка. Рекомендуем темы бесед. Указываем, какой материал при подготовке к беседе можно использовать, где его взять. Даем подробный план и советы, как подать тот или другой вопрос.

На заводе ежедневно подводятся итоги социалистического соревнования. Поэтому нам легко вооружать агитаторов данными о передовиках производства и лучших коллективах. Руководители агитколлективов проводят семинары с агитаторами в цехах, тех же, кто не смог на них быть, инструктируем в индивидуальном порядке.

На семинарах практикуем обмен опытом агитационной работы. Так, на них выступили Б. Н. Смирнов—руководитель агитколлектива механокомплектовочного цеха, Ф. В. Торгованов — кузнечного, С. С. Гайшун—тендерного, Б. В. Зеленин—инструментального цеха и другие.

Агитационно-массовая работа помогает коллективу успешно выполнять производственный план. И во главе борьбы за все хорошее стоят наши агитаторы. Например, И. П. Емельянов, агитатор из паровозосборочного цеха, недавно выступил с замечательной инициативой. Он и его бригада по слесарному ремонту рам попросили увеличить бригаде норму выработки на 3,5 процента и соответственно снизить существующие расценки.

Наши агитаторы не только хорошо трудятся, но большую работу проводят и в подшефном колхозе имени XXI с'езда партии. Например, агитаторы инструментального цеха смонтировали доильную установку в деревне Дюково, отремонтировали главную водонапорную магистраль колхоза.

Скоро состоится Пленум ЦК нашей партии. Он обсудит вопросы идеологической работы. Наша задача—еще лучше организовать работу с агитаторами, донести до каждого человека решения партии.

Б. БЕЛОГЛАЗОВ,
заведующий кабинетом политического просвещения паровозовагоноремонтного завода.

Секретари партбюро делятся опытом

Партком Череповецкого металлургического завода провел семинар секретарей партийных организаций цехов по обмену опытом. Для обсуждения были вынесены вопросы, представляющие интерес для всех партийных организаций.

Секретарь партбюро листопрокатного цеха И. Ботыгин поделился опытом работы по развитию соревнования за коммунистический труд. Два года назад в цехе развернулось это соревнование.

— Главный упор мы делали на охват отдельных бригад, участков и агрегатов,—сказал он,—а потом это движение стало массовым, всего коллектива. В борьбе за коммунистический труд в листопрокатном цехе участвуют все рабочие. Соревнование за почетное звание разгорается успешнее там, где лучше поставлена воспитательная работа, где подводятся итоги соревнования за выполнение принятых обязательств.

Широкий размах стало принимать соревнование за звание ударника коммунистического труда.

Секретарь партбюро доменного цеха Н. Кокарев выступил по вопросу руководства партийными группами.

— Как улучшить работу партийной группы?—спрашивает он.—Этот вопрос не раз обсуждался на партийном бюро цеха. И каждый раз на примерах мы убеждались, что партийная группа—большая организующая сила в бригаде. Важно умело подобрать партгруппорга и активизировать его деятельность.

Интересным было выступление секретаря партбюро литейного цеха В. Балакирева. Он поделился опытом по руководству общественными началами в партийной работе. Такие формы, как общественные бюро экономического анализа и нормирования, пользуются теперь большой популярностью в цехе и привлекли внимание многих рабочих, инженеров, техников. Партийное бюро постоянно направляет и помогает развитию творческой инициативы.

О руководстве агитколлективами рассказали секретари партийных бюро коксохимического производства А. Балдычев и цеха холодного проката А. Головкин.

— Для того, чтобы агитаторы своевременно могли готовиться к беседам, — говорит тов. Балдычев,—мы заранее планируем работу агитколлектива. Составляем примерный план бесед, организуем периодический обмен опытом. Наиболее подготовленные агитаторы рассказывают, как они доходят до каждого рабочего, проводят идеи партии в массы. Заслушиваем на бюро выступления руководителей агитколлективов и регулярно проводим с ними инструктаж по очередным темам.

А. Головкин поделился опытом агитационной работы в общежитиях.

На семинаре выступили также секретари партбюро обжимного цеха В. Яценко, железнодорожного — А. Вавилов и другие.

О порядке оформления дел по приему в партию, персональных дел и о других вопросах рассказал инструктор парткома завода Н. Степанов.

М. ШУБИН.

ДЕРЖАТ ПЕРВЕНСТВО

На весенних полевых работах в колхозе «Верховье» первенство держит тракторист коммунист Серафим Васендин. С напарником Николаем Петуховым на тракторе «ДТ-54» они за декаду вспахали 90 гектаров и закультивировали 68. Серафим Николаевич довел сменную выработку на вспашке до восьми гектаров.

Хорошо работают трактористы коммунисты Валерий Петухов, Василий Мызин и их сменщики Александр Ширяевский и Валентин Байдаков.

В колхозе «Ленинский путь» первенство на севе занимает комсомолец Анатолий Машков и его сменщик Алексей Дербин. На тракторе «ДТ-54» они в Подгородской бригаде вспахали 80 гектаров и закультивировали 101. В результате хорошей работы механизаторов БРИГАДА ЗАКОНЧИЛА СЕВ ЗЕРНОВЫХ И БОБОВЫХ КУЛЬТУР, ЛЬНА.

В колхозе «Родина» перевыполняют сменные нормы выработки трактористы Владимир Дербин, Клавдий Лыков.

На полях колхозов Верховажского района высокопроизводительно трудятся многие механизаторы, приближая день завершения весеннего сева.

Ф. ГОРЮНОВ.

ИМ ДО ВСЕГО ДЕЛО

Нельзя сказать, что добровольная народная дружина лесопромышленного комбината им. Желябова не работала. Но чего-то в ней не хватало, как бы скованными были действия. Да и численность дружины невелика. Это беспокоило бюро парторганизации. Посоветовавшись с дружинниками, активистами и руководителями предприятия, партбюро решило пополнить состав дружины, обновить ее руководство.

Начали с коммунистов и комсомольцев. Вскоре многие подали заявления о приеме их в ряды дружинников. Примеру коммунистов последовали передовые рабочие. Состав дружины увеличился в три раза. На общем собрании дружинников избрали штаб, а командиром по рекомендации партбюро утвердили инициативного коммуниста Александра Яковлевича Чубаркова.

Штаб распределил дружинников по группам. Была избрана редколлегия сатирической газеты «Крокодил». Возглавил ее председатель поселкового Совета А. Зорин.

И вот ежедневно на улицах рабочего поселка стали патрулировать люди с красными повязками. Им до всего есть дело: и как ведет себя человек в обществе, в семье, и как относится к социалистической собственности, и почему отдельные граждане становятся нарушителями правил социалистического общежития.

— Главное в нашей работе, — говорит командир дружины А. Чубарков, — предупредить преступление, вовремя поправить человека, помочь ему исправиться.

Что это так, убеждаешься, когда знакомишься с работой дружины. За год с небольшим дружинники задержали 62 нарушителей. В отношении отдельных были применены меры административного воздействия, с другими провели обстоятельные беседы в штабе или сообщили о их неправильном поведении в общественные организации, которые, как правило, ставят штаб в известность о принятых мерах.

За последнее время случаи задержания дружинниками нарушителей стали редким явлением. Не значит ли это, что дружинники ослабили бдительность? Вовсе нет. Нарушителей стало меньше. Они поняли, что добровольные стражи порядка не дадут спуску, что за свое поведение придется держать ответ перед штабом дружины, перед товарищами по труду. И стараются не допускать нарушений.

Не всем, правда, это удается. Как-то рабочий комбината В. Дюдькин в нетрезвом состоянии недостойно вел себя на улице. Дружинники его задержали. Надолго запомнился рабочему разговор в штабе дружины. Дюдькин извинялся, заверял, что такое не повторится. И приятно, что заверения не остались безответственным обещанием — поведение рабочего изменилось.

Бывает и так. Рабочий сплавучастка Н. Калинин за недостойное поведение держал ответ перед дружинниками в штабе. Он обещал исправиться. Прошло немного времени и дружинники снова задержали рабочего, когда он пьяный оскорблял жителей поселка. Вновь беседа в штабе. Новые заверения. На этот раз, кроме обсуждения, решили привлечь Калинина к ответственности — административная комиссия наложила на него денежный штраф.

Народная дружина держит тесную связь с товарищеским судом. Председатель его Л. Уткина и члены суда не жалеют времени, чтобы помочь оступившемуся человеку исправиться. Тщательная проверка, обстоятельные беседы с нарушителем, членами его семьи, с товарищами по работе, наконец, внимательный и в то же время принципиальный разговор в процессе рассмотрения дела,—все это служит хорошей школой воспитания.

Удачно использует народная дружина сатирическую печать. В поселке издаются две газеты —«Колючка» и «Крокодил». В них беспощадно бичуются прогульщики, пьяницы, достается склочникам и клеветникам всем, кто мешает людям производительно трудиться и культурно отдыхать.

Работа дружины — одно из многих средств, которые используют партийная, комсомольская и профсоюзная организации комбината по воспитанию людей. В рабочем поселке есть все условия для организации отдыха трудящихся—клуб со стационарной киноустановкой и художественной самодеятельностью, библиотека, радиоузел, стадион, спортивные площадки и многое другое. Душой спортивно-массовой работы является секретарь комсомольской организации Геннадий Писарев. Это он стал одним из активных организаторов хоккейной, конькобежной и лыжной секций. В минувшую зиму жители поселка не раз были зрителями острых хоккейных встреч, которые проводились на местном катке. А сколько молодежи бывало на конькобежных соревнованиях и массовых катаниях!

Большая воспитательная работа приносит свои плоды. За последние два года в поселке не было ни одного случая злостного хулиганства, не было краж имущества граждан. Но мелкие нарушения правил социалистического общежития еще случаются. И люди с красными повязками на рукаве продолжают зорко нести свою вахту. Не удивляйтесь, если среди них встретите директора предприятия И. Филиппова, главного инженера Н. Смирнова, секретаря партбюро О. Решеткину, председателя рабочкома И. Шадрикова. Они тоже дружинники.

Н. ГУРЬЕВ,
инструктор обкома КПСС.

Что сделано

ПО МАТЕРИАЛАМ «КРАСНОГО СЕВЕРА»

«О ЧУТКОСТИ И ВНИМАТЕЛЬНОСТИ»

Директор Вологодского треста столовых М. Корюкаев сообщил, что факты, изложенные в заметке, подтвердились.

За грубость и отказ в выдаче книги жалоб и предложений калькулятор столовой № 18 Г. И. Соловьева приказом по тресту столовых строго предупреждена. Заметка обсуждена на общем собрании работников столовой.

«ВОРЫ ОГРЫЗАЮТСЯ»

18 мая в «Красном Севере» опубликована статья «Воры огрызаются», в которой рассказывалось о расправе хулиганов Малышева, Кузнецова и Классен над членом товарищеского суда совхоза «Искра» А. В. Гордеевым и рабочим И. И. Филипповым.

Начальник областного управления охраны общественного порядка А. Орлов сообщил, что Вологодский райотдел милиции возбудил против хулиганов уголовное дело и провел расследование. Дело направлено в прокуратуру Вологодского района для привлечения виновных к уголовной ответственности.

СТРАНИЦА-ПЛАКАТ

ПРОСТО И ДЕШЕВО

Опыт выращивания поросят в передвижных домиках

Среднесуточные привесы молодняка удвоились, а затраты труда на производство центнера свинины сократились в четыре раза. * Получено 120 центнеров сверхпланового привеса * Все это—результат внедрения передового опыта.

Совхоз «Красная звезда» — пригородное хозяйство Вологодского производственного управления. Свиноводство и молочное животноводство—основные отрасли. В развитии свиноводства накоплен некоторый опыт. В прошлом году было получено и выращено 1329 поросят, откормлено 1119 свиней. Совхоз перевыполнил годовой план сдачи государству свинины и получил больше поросят, чем намечалось планом. Среднесуточные привесы молодняка удвоились, а затраты труда на производство центнера свинины сократились в четыре раза против 1961 года. Средний вес поросят к от'ему составил 18 килограммов, а у свинарки Ксении Ивановны Кузнецовой — 24 килограмма.

Схема 1. **Комплект передвижного домика (размеры в сантиметрах). Вид спереди.**

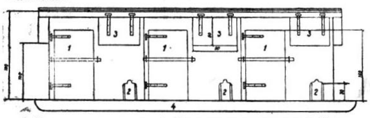

1. Выходы для свиноматки. 2. Лазы для поросят-сосунов. 3. Щитовые окна для света и вентиляции. 4. Тракторные сани.

За год получено 120 центнеров сверхпланового привеса, государству сдано 880 центнеров свинины. Такого количества свиного мяса совхоз еще никогда не сдавал.

Если раньше на производство центнера свинины расходовалось свыше тысячи кормовых единиц, то в минувшем году израсходовано 666.

Если в прошлые годы из-за неудовлетворительных условий содержания почти половина новорожденных поросят гибла от всякого рода инфекционных заболеваний, то в истекшем году отход молодняка составил только 1,8 процента.

Достичь этих результатов помогло внедрение передового опыта — крупногруппового бесстаночного содержания свиней с комплексной механизацией и выращивания подсосных поросят и от'емышей в передвижных лагерных домиках.

КТО ИЩЕТ, ТОТ НАХОДИТ

В свиноводстве нельзя считать только затраты на получение центнера привеса. Для правильной характеристики работы ферм этого недостаточно. Необходимо еще знать, сколько кормов и средств израсходовано на содержание маток, хряков-производителей, поросят-сосунов и от'емышей. Они требуют особо тщательного ухода, наиболее ценных кормов, в том числе и таких дорогих, как молоко, обрат, рыбная мука. Именно на эти группы животных падают основные расходы. Здесь и производительность труда обычно ниже.

Известно, что большие расходы на выращивание поросят тяжелым грузом ложатся на итоги работы откормочных ферм, повышают себестоимость продукции, «с'едают» значительную часть доходов, полученных от ее реализации. Поэтому надо всемерно снижать себестоимость не только откорма, но и выращивания поросят-сосунов и от'емышей.

Выращивание поросят до от'ема—наиболее ответственный этап в свиноводстве. Чтобы увеличить выход свинины и снизить отход молодняка, специалисты и работники свиноводства стремились внести новое в содержание подсосных маток с поросятами. Ряд лет свиноматки содержались в индивидуальных летних домиках шалашного типа, или «канадских». В них проходили опоросы. Поросята-сосуны находились вместе с матками.

Главный недостаток домиков такого типа — их стационарность. Они располагались постоянно на одном и том же месте. Территория около них сильно загрязнялась, растительность вытаптывалась. Поросята-сосуны не могли в достатке пользоваться зеленым кормом. Почва вокруг лагеря была заражена микробами инфекционных болезней. И зачастую бывало так: проходили опоросы, поросят получали как будто много, а наступало время откорма—половины их уже не было. Молодняк погибал.

Да и устройство домика не позволяло отделять поросят от маток. Они оставались с матерью до самого от'ема. Это являлось также причиной отхода, так как свиноматки, особенно разовые, часто давили своих поросят.

Где уж тут говорить о высоких привесах!

Расходы по разборке домиков, перевозке и сборке их на новом месте не оправдывались, так как каждый домик после перемещения приходилось реставрировать почти заново.

Надо было искать другой выход, и он был найден.

ПЕРЕДВИЖНЫЕ ДОМИКИ

Коллектив совхоза поставил задачу — улучшить условия содержания подсосных маток с поросятами, ликвидировать отход молодняка. Ведь каждому ясно, что без этого нельзя обеспечить интенсивное развитие свиноводства.

После долгих поисков решили оборудовать домики на тракторных санях. На одних санях, длиной 6,5 метра и шириной два метра, разместили три станка. В каждом станке находится матка с поросятами. Площадь станка определили в четыре квадратных метра. В станке оборудовали логово для свиноматки и гнездо для поросят. Гнездо для поросят, длиной два метра и шириной 0,4 метра, имеет два лаза: один внутренний — для выхода поросят к свиноматке, другой — на волю. При необходимости лазы закрываются задвижками. Каждый лаз имеет размер 30 × 30 сантиметров.

Для лучшей вентиляции и солнечного

Схема 2. Продольный разрез домика (размеры в сантиметрах).

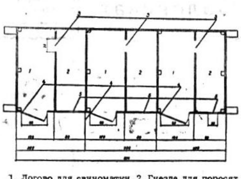

1. Логово для свиноматки. 2. Гнезда для поросят. 3. Внутренние лазы для выхода поросят к матке (30 x 30). 4. Выходы для свиноматки. 5. Лазы для выхода поросят на выгульную площадку (30 x 30).

освещения сделали щитовые окна. Окно открывается наружу и может придерживаться на нужном уровне (откосе) специальными держателями. Крыша домика покрывается шифером, толью и другими кровельными материалами. Для выхода свиноматок из станков, а поросят из лаза сделали подвесные трапы.

Сани устанавливаем так, чтобы лазы станков были обращены к южной стороне.

Когда в ясные дни поросята отдыхают в своих гнездах, к ним проникает солнечный свет, который благоприятно действует на молодой организм.

Перемещение домиков с места на место производится трактором «ДТ-54». При этом трактор одновременно тянет троечетверо саней, сцепленных вместе, или 9 — 12 станков. В лагере сани располагаем так, чтобы станки образовали замкнутый круг. Место для лагеря выбираем по возможности возвышенное с хорошим дерновым слоем, растительным покровом и близким доброкачественным водоемом. Смену лагерных мест проводим по мере поедания зеленой массы и использования дернового слоя.

Перевозка лагеря с места на место занимает немного времени. В прошлое лето перемещали лагерь на новое место четыре раза. При этом взрослые животные и молодняк вволю наедались «зеленки», которой было много как на территории лагеря, так и вокруг него. А дернина и корневая система служат богатым источником витаминов, минеральных и органических веществ. Таким образом, удалось избежать больших затрат на косьбу и подвозку в лагерь зеленой массы.

В ЛАГЕРНОМ «ГОРОДКЕ»

Каждая свинарка ухаживает за 24 подсосными матками, которые содержатся в стольких же станках, устроенных на восьми санях.

На такую же группу животных оборудована столовая. Она также устроена на санях. Размер столовой—6 м. 50 см. × 3 м. Помещение разделено на две равные части.

Схема 3. Поперечный разрез станка (размеры в сантиметрах).

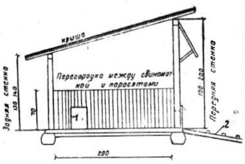

1. Внутренний лаз для выхода поросят к матке (30 x 30). 2. Подвесной трап. (Устраивается отдельно для свиноматок и отдельно для поросят).

Двери сделаны двухстворчатые. Одновременно получают корм 12 свиноматок, которые затем через проход выпускаются на пастьбу за пределы лагеря.

Сразу после рождения, а также при ненастной погоде поросят подкармливают непосредственно в гнезде. Но с 10- 15-дневного возраста, а иногда и раньше лазы открывают и поросята сами выходят на лагерные улицы, где для них приготовлена минеральная и витаминная подкормка (глина, мел, уголь, жареное зерно, биомицин).

Свинарка с успехом справляется с кормлением всех свиней. Это позволило сократить поваров, фуражиров и удешевить себестоимость свинины. Для подогрева воды используется установка «УДС-1».

В целях профилактики от различных заболеваний и увеличения привесов поросят, широко применяется кормовой биомицин. Он усиливает рост поросят и предохраняет от поносов. Подсосным и супоросным маткам (в последний месяц беременности) дается по 100—150 граммов биомицина ежедневно. Когда поросята-сосуны начнут хорошо поедать корма, они также получают по 20—30 граммов биомицина. В прошлом году свиньям скормлено более четырех тонн биомицина.

И вот результат всех этих новшеств. За весь прошлый год из 1329 полученных поросят пало только 17. Остальные хорошо откормлены. Свинарки К. И. Кузнецова, В. С. Морозова, К. А. Осокина, В. И. Кутикова в прошлом году за два месяца получили от 687 до 1986 килограммов сверхплановых привесов каждая. При этом достигнута большая экономия кормов.

В том же 1962 году с лихвой окупились затраты на строительство передвижного лагеря. Прямая выгода от него выразилась в семи тысячах рублей, а затраты на строительство составили всего пять тысяч рублей.

Схема 4. Расположение передвижных лагерных домиков.

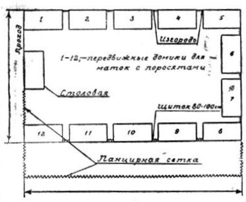

При содержании свиней в новых лагерных условиях особое значение имеют сроки случки маток. Случка основных и разовых маток проводится с таким расчетом, чтобы они давали приплод ранней весной. Это позволяет выращивать молодняк апрельских и майских опоросов на дешевых зеленых кормах в этом же году и в конце года сдавать государству. При этом не нужно затрачивать большого количества концентрированных кормов. Ведь на зеленый корм всегда можно посеять поблизости от лагеря озимую рожь, горохо-овсяную смесь и другие мешанки.

В трудовых успехах работников свиноводства важную роль сыграла материальная заинтересованность. Например, К. И. Кузнецова получила в прошлом году за сверхплановые привесы 178 рублей. Это помимо основной заработной платы. Применение аккордно-премиальной оплаты труда позволяет вскрывать новые резервы в увеличении производства свинины.

В эту весну будет 250 опоросов основных и разовых маток. Сейчас опоросы в самом разгаре. А к периоду весенних опоросов сделали дополнительное количество домиков. Если в прошлом году в лагерных условиях содержалось сто подсосных маток, то в это лето все матки — в передвижных лагерях. И теперь в совхозе уже два передвижных «городка», которые находятся на различных участках.

Коллектив специалистов и работников свиноводства внес в текущем году новые усовершенствования в конструкцию передвижных лагерей. Например, лагерь огорожен панцирной сеткой высотой 1 метр 20 сантиметров. Чтобы поросята из одной секции-улицы не попадали в другую и не путались, между домиками сделаны деревянные щитки шириной 80—100 сантиметров.

Вот мы находимся на участке Дубровское. Здесь вырос целый свиноводческий «городок». Каждые восемь передвижных домиков образуют с таким же рядом домиков, обращенных фасадом в противоположную сторону, как бы улицу-секцию. Свинарка К. И. Кузнецова охотно показывает свое хозяйство. Прежде всего, производит хорошее впечатление то, что все поросята очень чистые. Кожа у них под влиянием солнечных лучей «загорела», приобрела розовый оттенок. Малыши целый день находятся на воздухе, но каждый из них знает свое гнездо и не перепутает с чужим. Тут же на улице установлены корытца с подкормкой. Когда очень жарко, сосуны предпочитают отдыхать в гнездах, расположившись ближе к лазу. В группе Ксении Ивановны уже народилось около двухсот поросят. Все они выглядят прекрасно.

Поросята в гнезде находятся отдельно от матки, не беспокоят ее и сами не беспокоятся. Подстилка применяется только в гнезде. Поэтому достигнута большая экономия в подстилочном материале.

Вся работа в лагере строится строго по распорядку дня.

РАСПОРЯДОК ДНЯ

1. Кормление свиноматок и поросят — с 5 часов 15 минут до 6 часов;
2. Уборка станков — 6—7 часов;
3. Подготовка кормов к следующему кормлению — 7—8 часов:
4. Отдых — 8—12 часов;
5. Кормление свиноматок и подкормка поросят — 12—13 часов;
6. Уборка помещений и территории — 13—14 часов;
7. Отдых — 14—18 часов;
8. Кормление свиноматок и подкормка поросят—18—20 часов.

Примечание: рабочий день свинарки начинается с приемки свиней и поросят от ночного сторожа в пять часов утра. Опоросы в период отдыха основной свинарки принимает дежурная свинарка. С двадцати часов и до пяти часов утра дежурит ночной сторож. Во время чистки станков свиньи выпускаются за пределы лагеря.

После от'ема поросята уже одни находятся в лагерных домиках. Нагрузка на свинарку составляет двести поросят-от'емышей. После четырех месяцев поросят-откормочников переводят на участок Дубровское в свинарник-логово и ставят на интенсивный откорм. Ремонтный молодняк содержится отдельно.

В новом свинарнике-логове предусмотрена комплексная механизация всех производственных процессов. Нагрузка на свинарку при откорме — свыше тысячи поросят. А кормоцех оборудован с учетом увеличения поголовья вдвое и более.

ОДНА СВИНЬЯ НА ДВА ГЕКТАРА ПАШНИ

Если в прошлом году свиноматки с поросятами находились в 33 передвижных домиках, то в это лето они содержатся в 88 домиках. Если в прошлом году в передвижных лагерях было выращено 1559 поросят-сосунов, то нынче будет выращено и поставлено на откорм около двух тысяч.

Тов. Н. С. Хрущев поставил перед колхозниками и рабочими совхозов задачу «...вырастить и продать государству... по одной свинье на два гектара пашни, весом примерно в сто килограммов».

В совхозе имеются все возможности для того, чтобы в текущем году откормить одну свинью на два гектара пашни. Путь к этому — прочная кормовая база, крупногрупповой откорм свиней при свободно-выгульном содержании, правильное соотношение в использовании основных и разовых маток, комплексная механизация трудоемких процессов.

В текущем году на каждую свиноматку с приплодом будет заложено около двух тонн силоса.

Нет сомнения в том, что совхоз не только выполнит, но и перевыполнит годовой план сдачи мяса государству. Уже реализовано 56 тонн свинины и перевыполнен полугодовой план по мясу. Имеющиеся резервы позволят в последующие годы значительно увеличить откормочное поголовье свиней. В текущем году в общем мясном балансе свыше 38 процентов займет свинина.

Конечно, племенную работу надо всегда держать в центре внимания с учетом межпородного скрещивания. Без этого невозможны быстрое воспроизводство стада свиней и высокие привесы на откорме.

Коллектив совхоза ставит задачу не только иметь в своем хозяйстве племенное высокопродуктивное стадо свиней, но и ежегодно продавать колхозам и совхозам большое количество племенного молодняка.

Работники совхоза не пожалеют сил для того, чтобы превратить свиноводство в рентабельную отрасль животноводства и успешно взять первый рубеж — произвести 75 центнеров мяса на 100 гектаров пашни и 16 центнеров на 100 гектаров других сельскохозяйственных угодий.

А. СОРОКИН,
директор совхоза «Красная звезда», ветеринарный врач;

Г. БАБУШКИН,
спец. корр. газеты «Красный Север», ученый зоотехник.

Содержание свиноматок с приплодом в летнем передвижном лагере совхоза «Красная звезда».

Фото А. Жидкова.

Начальник почты

Екатерина Александровна Романова стала связисткой семнадцать лет тому назад. Сейчас она уже не помнит, почему после окончания Коротовской семилетней школы захотела пойти работать телефонисткой.

— Вспоминаю лишь одно,—рассказывает Екатерина Александровна,—мне очень нравилось отвечать на вызовы и соединять между собой невидимых клиентов. Их было много, а всех хотелось обслужить лучше... И как-то особенно радостно становилось на душе, когда кто-нибудь из совсем незнакомых людей говорил мне в трубку: спасибо, девушка...

Потом Романова решила овладеть еще несколькими специальностями. Работала кассиром, контролером переводных операций, старшим почтовым агентом Уломской районной конторы связи. Любое из этих дел молодая связистка старалась выполнять аккуратно, так, чтобы посетители всегда оставались ею довольны. Ее скромный труд не раз отмечен благодарностями, наградами.

Четыре года назад, после укрупнения районов, Екатерину Александровну назначили начальником Коротовского отделения Череповецкой конторы связи. Это была уже большая самостоятельная работа. Отделение обслуживает трудящихся восьми населенных пунктов и является одним из крупных в районе. Кроме того, Романовой пришлось стать во главе коллектива в семнадцать человек. Среди них были совершенно разные по возрасту и характеру люди. К каждому требовался особый подход.

Но с первых же дней между работниками и новым начальником установились хорошие отношения. Собственно говоря, коротовским связистам Екатерина Александровна была известна, изменилось лишь ее служебное положение.

В такой обстановке работа спорилась. Романова учила своих подчиненных глубже изучать свое дело, а главное—быть чуткими и внимательными к людям. Любопытно отметить, что она знает всех взрослых, проживающих на территории Коротовского отделения. И ее все знают. А ведь это так облегчает работу!

— Для пользы дела,—рассказывает Екатерина Александровна,—я решила добиться, чтобы каждый из нас овладел несколькими специальностями. Сейчас любая работница может выполнять две-три операции. Руфина Петровна Николаева, например, успешно справляется с обязанностями телефонистки, оператора, сортировщицы. Это позволяет мне в любое время заменять работников, расставлять их с учетом обстановки.

Забота коллектива связистов об улучшении обслуживания трудящихся чувствуется на каждом шагу, особенно при проведении подписки на газеты и журналы. Екатерина Александровна и ее помощники добиваются, чтобы подписные издания поступали в каждую семью. Проводится большая раз'яснительная работа среди населения. Начальник отделения и почтальоны беседуют с жителями и уже заранее знают, кто и чем интересуется.

— Важно вовремя поговорить с подписчиком, рассказать ему о содержании того или иного издания, а, может быть, даже и почитать. Заинтересуешь человека один раз, а на другой он сам придет и попросит выписать газету или журнал... Но, как правило, мы не ждем, пока к нам придут подписчики, а сами идем к ним...

Екатерина Александровна с уважением говорит о почтальонах, распространяющих наибольшее количество изданий. Особенно плодотворно трудятся Анна Максимовна Попова, Наталья Васильевна Красильникова и Галина Ивановна Дороничева. У них на учете каждый житель села, известны их запросы и интересы. И любому есть что предложить.

Труд связистов дает прекрасные результаты. В целом по отделению подписка на газеты и журналы составляет восемьсот экземпляров на тысячу человек, включая детей, подростков и престарелых. В то же время это говорит о высокой культуре тружеников села. Среди коротовских подписчиков есть такие, кто получает по семь-девять изданий. Это—председатель рабочкома совхоза «Уломский» И. Соколов, пенсионерка А. Купцова, рабочий совхоза Н. Малков и другие.

Сегодня коллектив отделения связи заканчивает подписку на второе полугодие. Выполнено задание по дополнительной реализации газет и журналов.

Но не только путем подписки идет продвижение печатных изданий на село. В отделении всегда есть в продаже газеты, журналы, сельскохозяйственная, политическая и художественная литература. На видном месте вывешена специальная витрина «Что сегодня имеется в продаже».

— Спрос на литературу большой, —замечает Екатерина Александровна,—могли бы продать много, но нас плохо снабжает Череповецкая районная контора связи. Вот и сейчас, например, у нас мал выбор художественной литературы. Нет в продаже красочных открыток.

За месяц через Коротовское отделение проходит в среднем более 16 тысяч писем, около двух тысяч посылок, до 750 денежных переводов, огромное количество газет и журналов. Все это надо вовремя принять, рассортировать и отправить. Связисты хорошо справляются с делом. Вот уже многие годы от трудящихся не поступает жалоб, зато высказано немало теплых благодарностей.

В обязанность работников связи входит оказание населению так называемых дополнительных услуг. Нечего греха таить, кое-где еще забывают об этом, но только не в Коротове. Здесь с глубоким уважением относятся к каждому посетителю, готовы в любую минуту оказать ему помощь. Скажем, придет человек на почту отправить заказное письмо или денежный перевод и вдруг спохватится, очки дома забыл. А без них, как без рук.

— Не волнуйтесь, — успокаивает кассир Нина Прокопьевна Юдина. —Сейчас все устроим...—И примется оформлять ту или иную операцию.

Очень отзывчива телефонистка Зоя Ивановна Калинина.

С похвалой отзывается о работе коллектива межрайонный контролер по работе почтовых связей Александр Максимович Баженов.

— Я контролирую двадцать два отделения Череповецкой районной конторы связи,—говорит он.—Многие из них работают хорошо, но Коротовскому ровни пока нет. Вот с кого надо брать пример остальным!

Работники Коротовского отделения вызвали на соревнование коллектив Николо-Раменского отделения. Те и другие борются за улучшение своей работы, стремятся выйти победителями. Пока трудно судить, кто завоюет первенство, но уже одно ясно: соревнование связистов благотворно сказывается на обслуживании трудящихся.

Н. ВОЛКОВ.
(Наш спец. корр.).

БЕЗ ХОЗЯИНА

Стоят жаркие дни. Любители плавания в Вологде рады погожим дням. Давно так рано не открывался плавательный сезон. Но радость пловцов охладили спортивные руководители и организаторы летнего отдыха. Пляжи города захламлены и не приспособлены, снаряжение для водных станций обсыхает на берегу. Вот как выглядит «водная станция» общества «Спартак» (фото). Боны-плоты разворочены, металлические поплавки проржавели. Снаряжение водной станции растаскивается на дрова.

— Нет тут никакого хозяина, — говорит сторож радиоклуба А. А. Смирнов. — Кто захочет, тот и тащит.

Нет хозяина...А ведь он есть. Не так ли, К. М. Демус, председатель общества «Спартак»?

М. КУЛИКОВ.
Фото автора.

ПРЕЗИДЕНТ США В НЬЮ-ЙОРКЕ

НЬЮ-ЙОРК, 24 мая. (ТАСС). Долой расизм! Освободить участников рейса за свободу! Руки прочь от Кубы! Вывести американские войска из Гуантанамо! Вывести американские войска из Южного Вьетнама! Надо бороться против безработицы, а не против народа Южного Вьетнама! Такими лозунгами встретили ньюйоркцы вчера президента США Кеннеди, приехавшего в Нью-Йорк.

Кеннеди приехал в Нью-Йорк на открытие памятника американским военнослужащим, погибшим в районе Западной Атлантики во время второй мировой войны.

Вечером Кеннеди прибыл в гостиницу «Уолдорф Астория» на обед, устроенный в его честь «президентским клубом» Нью-Йорка. Около шестисот гостей заплатили за право пообедать с президентом минимум по 1.000 долларов каждый. Деньги пойдут в фонд демократической партии.

...Давно Нью-Йорк не видал такого скопления полицейских. Улицы вокруг гостиницы «Уолдорф Астория» были оцеплены кордонами пешей и конной полиции задолго до прибытия президентского кортежа. В то время как «Кадиллаки», «Роллс ройс» и «Крайслеры» подвозили именитых гостей к «Уолдорф Астории», вокруг гостиницы образовалась цепь пикетов, участники которых тоже пришли повидать хотя бы издалека президента и довести до его сведения свои требования. Прижатые к стенам полицейскими, демонстранты скандируют: «Бирмингем», «Руки прочь от Кубы», «Фидель, Фидель!»...

Участники пикетов на 48-й улице в торжественном молчании, с символически скованными цепями руками, несли гроб с надписью: «Похоронить Джима Кроу» (похоронить расизм).

Когда президентский кортеж стал приближаться по парк авеню к гостинице, участники пикетов подняли плакаты с лозунгами высоко над головами. Даже треск 50 мотоциклов полицейского эскорта не смог заглушить дружного скандирования демонстрантов.

Бронированный, с пуленепроницаемыми стеклами «Линкольн» доставил президента не к главному входу, а в оцепленный полицейскими внутренний гараж гостиницы, откуда Кеннеди по отдельному входу поднялся прямо внутрь гостиницы.

К расправе в Салониках

Как уже сообщалось в печати, 22 мая на глазах полиции банда фашиствующих молодчиков совершила нападение на собрание сторонников мира в Салониках (Греция). В тяжелом состоянии в больницу был доставлен заместитель председателя Всегреческого комитета за мир и разрядку международной напряженности депутат парламента Ламбракис. Тяжело ранен депутат Эда Царухас. Получили ранения 6 участников собрания.

В связи с этой фашистской вылазкой видный общественный деятель Англии Бертран Рассел опубликовал заявление, в котором говорится: «Греческое правительство несет полную ответственность за вызывающую ужас жестокость». Выражая опасение за жизнь Ламбракиса и Царухаса, Рассел подчеркивает, что греческая полиция была заранее предупреждена о готовящейся физической расправе, но не предприняла никаких усилий, чтобы предотвратить ее, и спокойно наблюдала за избиением борцов за мир.

Рассел осуждает правительство Макмиллана за ту поддержку, которую оно оказывает греческому правительству, установившему в стране полицейский режим.

(ТАСС).

СОВЕТСКО-КУБИНСКАЯ ДРУЖБА НЕРУШИМА

ГАВАНА, 24 мая. Корр. ТАСС М. Бузивский передает:

Вчера ранним утром все кубинские радиостанции включили Москву. В этот момент тысячи и тысячи трудящихся острова Свободы прильнули к радиоприемникам, чтобы слушать трансляцию митинга со стадиона имени Ленина, где вместе с десятками тысяч москвичей находится их вождь Фидель Кастро.

Рабочие промышленных предприятий, труженики тростниковых полей, строители крупных промышленных об'ектов, студенты и школьники внимательно слушали речи Н. С. Хрущева и Фиделя Кастро. Вместе с москвичами, находившимися на стадионе, они скандировали у радиоприемников: «Фидель, Хрущев, мы вместе с вами», «Вива Советский Союз», «Вива Куба». Эти слова шли из глубины их сердец, это был голос всего кубинского народа.

А те, кому не удалось слышать начало митинга в Москве, расспрашивали друг друга, что сказал Никита Хрущев. И здесь завязывались оживленные беседы о кубинско-советской дружбе.

Трудящиеся Кубы с чувством высокой благодарности говорили о той бескорыстной помощи, которую оказывает могучий Советский Союз молодой кубинской республике, о чувствах братской дружбы и солидарности с кубинским народом, которые так просто и сердечно выразил в своем выступлении глава Советского правительства Н. С. Хрущев.

Такие оживленные беседы шли на Гаванском судоремонтном заводе.

Вот в кругу друзей, энергично жестикулируя руками, говорит рабочий Мигель Арасил. Для всех нас, говорит он, речи Н. С. Хрущева и Фиделя представляют большой интерес. Никогда раньше мы не чувствовали такой великой силы кубинско-советской дружбы, как сейчас. Пребывание Фиделя в Советском Союзе помогло еще лучше познать душу советского народа, чистое сердце нашего лучшего друга, теплоту его дружбы с нами. И нет такой силы, которая смогла бы нарушить эту дружбу. Дружба советского и кубинского народов нерушима. Это говорим мы, кубинские рабочие.

В этих словах простого рабочего выражены мысли и чувства всего героического кубинского народа.

Получив сообщение о присвоении Фиделю Кастро звания Героя Советского Союза, президент Республики Куба Освальдо Дортикос Торрадо заявил корреспонденту ТАСС: «Мы испытываем чувство безмерной радости, узнав, что нашему товарищу Фиделю Кастро присвоено звание Героя Советского Союза с вручением ордена Ленина и медали «Золотая Звезда»—самой высокой награды братской страны.

Этот факт свидетельствует о признании значения кубинской революции и таланта ее вождя первой в мире социалистической страной. Сегодня мы, все кубинцы, чувствуем себя награжденными в связи с присвоением Фиделю этого высокого звания».

ГАВАНА, 24 мая. (ТАСС). «Фидель — Герой Советского Союза» — с такой огромной шапкой на всю первую полосу вышел номер гаванской вечерней газеты «Диарио де ла Тарде».

Под большими заголовками: «Фиделю Кастро вручены орден Ленина и медаль «Золотая Звезда», «Принцип грубой силы потерял господство с возникновением социалистического лагеря — Фидель Кастро», «Советский Союз поможет Кубе—Никита Хрущев» газета помещает подробные репортажи из Москвы о ходе грандиозного митинга советско-кубинской дружбы на стадионе в Лужниках с изложением речей Н. С. Хрущева и Фиделя Кастро.

Газета публикует также полученную только что из Москвы фотографию Н. С. Хрущева и Ф. Кастро на митинге.

ПАРИЖ, 24 мая. (ТАСС). Грандиозный митинг в Москве в честь руководителя кубинской революции Фиделя Кастро и речи, которыми обменялись Н. С. Хрущев и Ф. Кастро, вызвали во Франции большой интерес. Газеты самых различных направлений публикуют сообщения о митинге и приводят выдержки из высказываний двух государственных деятелей.

Оба государственных деятеля, пишет газета «Либерасьон», «заявили о своем стремлении к миру и вере в мирное сосуществование, необходимое для торжества их идеала». Газета подчеркивает полную взаимную солидарность, существующую между СССР и «первой свободной территорией Америки» — Кубой.

В момент, подчеркивает «Либерасьон», когда в Вашингтоне Кеннеди не только отказался дать четкий ответ на вопрос о помощи США кубинским контрреволюционерам, но вдобавок, кажется, собирался пересмотреть свое обязательство не предпринимать агрессии против Кубы и подтвердил свое намерение сохранить на острове свой опорный пункт — базу в Гуантанамо, Хрущев недвусмысленно заявил, что, если США не будут строго соблюдать достигнутое соглашение, то Советский Союз выполнит все свои обязательства в отношении братского народа Кубы.

Глава Советского правительства, указывает в пространном отчете о митинге газета «Юманите», обратился к правительству США с торжественным предостережением: если американское правительство утратит хладнокровие, позволит увлечь себя на опасный путь и нарушит свои обязательства, мир окажется в еще более опасном положении, чем первый раз, и будет гораздо труднее найти выход из кризиса.

ТОКИО, 24 мая. (ТАСС). Все сегодняшние японские газеты на видных местах поместили сообщения о выступлениях Н. С. Хрущева и Фиделя Кастро на митинге дружбы между народами Советского Союза и Республики Куба.

В заголовках к сообщениям газеты подчеркивают: «Если американские империалисты будут вновь угрожать Кубе, Советский Союз решительно встанет на ее защиту («Санкэй симбун»), «Новая агрессия США в отношении Кубы вызовет еще большую опасность, чем в прошлом году» («Нихон кейдзай»), «Укрепление отношений с Кубой («Иомиури»).

Газеты выделяют то место в речи Н. С. Хрущева, где он заявил, что если США нарушат свои обещания не нападать на Кубу, мир окажется перед лицом еще большей опасности, чем в прошлом году. Хрущев подчеркнул, пишут газеты, что в этом случае СССР выполнит свой интернациональный долг и придет на помощь братскому кубинскому народу.

СЕГОДНЯ В РЕДАКЦИИ «КРАСНОГО СЕВЕРА»

С 15 до 18 часов в красном уголке состоится **очередной прием трудящихся** по вопросам, связанным с трудовым, жилищным и гражданским законодательствами.

Прием ведет зам. прокурора города **Протопопов М. Ф.**

О мерах пожарной безопасности в пионерских лагерях и на детских дачах

1. Размещение пионерских лагерей и летних дач детских учреждений допускается в деревянных зданиях высотой не более одного этажа.

2. Ответственность за противопожарное состояние пионерлагерей, детских садов и других детских лечебно-профилактических учреждений возлагается на начальника, директора (заведующего) указанного учреждения.

3. Ответственный за противопожарное состояние обязан:

а) размещение детей в лагерях и дачах на период летней оздоровительной кампании производить только после осмотра органами госпожнадзора и выдачи разрешения о возможности размещения детей;

б) следить за выполнением необходимых мер предосторожности при обращении с огнем, за своевременным ремонтом отопительных приборов и очисткой их от сажи;

в) осветительную электросеть отключить во всех спальных и игровых комнатах, оставить только в дежурных помещениях;

г) в каждом детском учреждении разработать план эвакуации детей на случай пожара с четким распределением обязанностей обслуживающего персонала;

д) иметь при каждом здании средства пожаротушения (бочки с водой, огнетушители, багры, лопаты, ведра и т. д.) и уметь ими пользоваться.

4. Все принимаемые на работу сотрудники должны быть проинструктированы по вопросам противопожарной безопасности и ознакомлены с планом эвакуации детей из учреждения.

5. Разведение костров на территории лагеря и в лесных массивах не разрешается. Пионерские костры нужно проводить на расстоянии не ближе 100 метров от строений. Площадка для костра должна быть очищена от сухого валежника и травы.

6. На ночные дежурства в пионерлагерях, детских учреждениях должен подбираться персонал, хорошо знающий обязанности на случай пожара и могущий принять меры по тушению огня и эвакуации детей.

7. В пионерских лагерях из числа пионеров старшего возраста должны быть организованы юношеские добровольные пожарные дружины. Установить из числа членов ЮДПД дежурство по лагерю.

Отдел пожарной охраны и областное добровольное пожарное общество.

Редактор А. С. МАРЬИН.

В театре и кино

ОБЛАСТНАЯ ФИЛАРМОНИЯ (в помещении облдрамтеатра). 25 мая— Кальман—**«Принцесса цирка»**. Начало в 19 ч. 30 м. Касса в театре с 15 ч.

Вологодская областная филармония сообщает, что **спектакль «Свадьба в Малиновке»**, об'явленный на 28 мая, **переносится на 31 мая.** Билеты действительны.

КИНОТЕАТР имени ГОРЬКОГО. Большой зал. Сегодня и ежедневно в 11-30, 13-15, 15, 16-45, 18-30, 20-15 и 22 часа смотрите новый художественный фильм **«Вечеринка»**. На детских сеансах в 9-30—**«Орел»**. Малый зал. В 11, 12-50, 17-10, 19 и 21-35 художественный фильм **«Пятый отдел»**. На детских сеансах в 9-10, 15-25 — **«Белый клык»**.

КИНОТЕАТР «ИСКРА». Большой зал. Сегодня и ежедневно в 17-30, 19-30, 21-30 новый художественный фильм **«Пароль «Виктория»**. Малый зал. В 9-30—**«Ветряная мельница»**; в 11-20, 13-10—**«Пароль «Виктория»**; в 15, 17, 19, 21 час—**«Два господина N»**.

ДВОРЕЦ КУЛЬТУРЫ ЖЕЛЕЗНОДОРОЖНИКОВ. 25 мая в 15, 17, 19, 21 час —**«Поезд идет на восток»**. 26 мая в 15, 17, 19, 21 час—**«Девчата»**. 27—28 мая в 15, 17, 19, 21 час—**«И твоя любовь тоже...»**. 28 мая начало в 15 час. Малый зал. 28 мая в 17, 19, 21 час — **«И твоя любовь тоже...»**

ЦИРК
ЕЖЕДНЕВНО большая разнообразная программа в 2-х отделениях при участии Василия МАЛЯРОВА с группой дрессированных обезьян.

Начало вечерних представлений в 19 час. 30 минут. По субботам два представления, начало в 17 и 20 часов. По воскресеньям три представления, начало в 12, 15 и 19 час. 30 минут.

Кассы открыты с 9 до 20 часов. Принимаются заявки на коллективные посещения. Телефон: облисполком, 1-72.

26 МАЯ АТЕЛЬЕ МОД I РАЗРЯДА (КАМЕННЫЙ МОСТ) **проводит демонстрацию моделей одежды «ВЕСНА—ЛЕТО 1963 г.»** ВО ДВОРЦЕ КУЛЬТУРЫ ЖЕЛЕЗНОДОРОЖНИКОВ. НАЧАЛО В 10 ЧАСОВ. БИЛЕТЫ ПРОДАЮТСЯ В КАССЕ АТЕЛЬЕ.

ВОЛОГОДСКОЕ ПЕДАГОГИЧЕСКОЕ УЧИЛИЩЕ
1 ИЮНЯ С 12 ЧАСОВ ОРГАНИЗУЕТ ВСТРЕЧУ С ВЫПУСКНИКАМИ УЧИЛИЩА.

КРАСНЫЙ УГОЛОК ЛОКОМОТИВНОГО ДЕПО. 25 мая — **«Дочь колдуньи»**, 26 мая—**«На семи ветрах»**, 27 мая **«Оправдан за недостаточностью ули...»** 28 мая—**«Халат не по размеру»**; ... ло в 18 и 20 часов.

КИНОТЕАТР «РОДИНА». В 9, 11, 13-20 кинофильм **«Выборгская сторона»**; в 15-30, 17-10, 18-50, 20-30, 22 кинофильм **«И твоя любовь тоже...»**

КИНОТЕАТР «ОКТЯБРЬ». 25 мая 11-30, 13-30, 15-15, 17-15, 19-10, 21 широкоэкранный фильм **«Крестоносцы»** I серия. 26 мая в 10, 11-30 — **«...налы над городом»**; в 13-30, 15..., 17-15, 19-10, 21 час—**«Крестоносцы»** II серия. 27—28 мая в 11-30, 13..., 15-15, 17-15, 19-10, 21 час—**«Пароль «Виктория»**.

Слушайте смотрите

ЦЕНТРАЛЬНОЕ РАДИО
ПЕРВАЯ ПРОГРАММА
26 МАЯ

9.15—«С добрым утром!». 10.30 Для детей. 11.00—Радиожурнал «...ка и техника». 11.30 — «Туристская тропинка». 12.20 — Монтаж ... Дзержинского «Тихий Дон». 15.00 «Радуга». Семейный радиоклуб. ... —«Роль советской литературы в коммунистическом воспитании». ... 16.30—«Встречи с прекрасным». ... —«Для вас, молодые». 18.20—Танцевальные ритмы. 18.30—«Родная природа». 19.00—«В воскресенье в сельском клубе». Музыкальная передача. 20.00—П. Васильев «Хритолюбовские ситцы». Радиопостановка. 21.15 — ... телетайпной ленты». 21.25—Эстрадный концерт. 22.30—Русские песни...

МЕСТНЫЕ ПЕРЕДАЧИ
(на волне 1500 метров)
26 МАЯ

6.15—6.45—Последние известия. Передача «Второй экзамен». Обзор газеты «Красный Север».

УКВ-ВЕЩАНИЕ
(на волнах 4,1 и 4,5 метра)
26 МАЯ

15.02—Миллион друзей (200-й выпуск Угадайки). 15.38—Концерт «...ни мая». 16.10—Композитор Лятошинский и его ученики. 17.10—Инструментальная музыка. 18.20 — Концерт «Здравствуй, песня!» 19.00—Радиокомпозиция «Картины». 19.35 — Стравинский. Каприччио для фортепьяно с оркестром. 20.00—Музыкальная передача «Песня—душа народа». 20.25 Бетховен. 8-я симфония. 21.00—Музыканты улыбаются. 21.15 — Танцуй, друзья. 22.00—Песни советских композиторов.

ЦЕНТРАЛЬНОЕ ТЕЛЕВИДЕНИЕ
ПЕРВАЯ ПРОГРАММА
26 МАЯ

12.00—«Пионерский театр». 13.00 Концерт из произведений Ф. Шопена. Передача из Желязовой Воли (Польша). 14.00—Для воинов Советской Армии и Флота. «На страже советских границ». К дню пограничника. Передача из Львова. 14.45—Г. Бичер-Стоу «Хижина дяди Тома». Телевизионный спектакль по пьесе А. Бруштейн. 18... —«Музыкальный киоск». 18.15—Телевизионные новости. 18.25—«Мы любим спорт». Концерт. 18.55 — «Репортаж о велогонке мира». Передача из Берлина. 19.55—Открытие первенства Европы по боксу. Передача из Дворца спорта. 21.30—«В эфире — молодость». «Наш пресс-центр». 22.30—Телевизионные новости.

ВОЛОГОДСКОЕ ПАССАЖИРСКОЕ АВТОХОЗЯЙСТВО

для лучшего обслуживания трудящихся города открывает дополнительное автобусное движение в предвыходные и выходные дни по маршрутам:

1. Центр — стадион «Локомотив» (период проведения футбольных матчей).

2. Центр — парк Мира (стоянка автобусов на площади Возрождения напротив горполиклиники).

3. Автостанция — река Комела.

Кроме того, по предварительным заявкам будут предоставляться автобусы для коллективных загородных прогулок и поездок на экскурсии в город Москву.

Стоимость проезда по существующим тарифам.

За всеми справками обращаться в пассажирское автохозяйство: г. Вологда, Чернышевского, 135; телефон 15-57.

ВНИМАНИЕ!

Вологодское автохозяйство легковых автомобилей доводит до сведения граждан г. Вологды о том, что ТУРИСТИЧЕСКУЮ ПОЕЗДКУ **по стране или прогулку за город удобно и выгодно совершить, пользуясь легковыми автомобилями на условиях проката** (без шоферов).

Легковой автомобиль на условиях проката (без шофера) можно получить на базе проката Вологодского автохозяйства легковых автомобилей с оплатой по тарифу:

Марка автомобиля	Плата за каждые календарные сутки (руб. коп.): за первые 10 суток	за вторые 10 суток	за месяц	за каждый км пробега дополнительно (коп.)
«Москвич-407»	2-90	1-40	44-00	2,9

Бензин приобретается в пути следования абонентом в бензозаправочных колонках по государственным ценам. Подсчитано, что стоимость месячной туристической поездки 4 человек на автомобиле «Москвич» из г. Вологды в Крым ориентировочно стоит столько, сколько и проезд 4 человек по железной дороге, т. е. 180—190 рублей.

Граждане, пользуйтесь легковыми автомобилями на условиях проката!

За справками и для заключения договора обращаться по телефону: 7-53, а также по адресу: **г. Вологда, Пошехонское шоссе, 8, имея при себе паспорт и водительские права.**

Администрация.

ПРИГЛАШАЮТСЯ НА РАБОТУ:

инженер по организации труда и проводники готовой продукции Вологодским ликеро-водочным заводом. Обращаться: г. Вологда, улица III Интернационала, 37, отдел кадров;

бойцы скота, кишечники, обвальщики, ученики бойцов, кишечников, обвальщиков Вологодским областным мясокомбинатом. Принимаются мужчины и женщины в возрасте с 18 лет. Справки по адресу: г. Вологда, Горького, 101;

рабочие на склад, грузчики на автомашину, плотники, бондари, слесари, экспедитор, дворник для детского сада. Обращаться по адресу: г. Вологда, Железнодорожная, 78, хладокомбинат;

уборщицы, кухонные рабочие, прачки, медсестра, завхоз и экспедитор управлением охраны общественного порядка Вологодского облисполкома временно для работы в пионерском лагере. За справками обращаться по адресу: г. Вологда, Герцена, 12, ком. 24;

машинисты локомобилей, слесари, знающие ремонт локомобилей, **багермейстеры, водители стилочных машин, зам. главного механика** (оклад 98 рублей), **расчетчик** (оклад 60 рублей) харовским стеклозаводом «Заря». Об условиях справляться в отдел кадров завода;

врачи, медсестры, машинист электростанции, кочегары, механик-водопроводчик, электромонтер, слесари, мотобоец, повара, рабочие кухни, прачки, санитарки Вологодской областной психоневрологической больницей. Обращаться по адресу: Вологодская область, село Кувшиново;

трактористы, шоферы, плотники, рабочие, слесари, асфальтировщики. Справиться по адресу: г. Вологда, Чернышевского, 133, Вологодское дорожно-строительное управление;

ученики продавцов, продавцы, зав. магазинами, **опытный кулинар** на постоянную работу орсом Умбского леспромхоза. Принятые на работу пользуются льготами Крайнего Севера. Об условиях обращаться по адресу: Мурманская область, Терский район, поселок Лесной, орс Умбского леспромхоза;

инженеры-дорожники на должность директора технической инспекции с окладом 180 рублей, главного инженера—165 рублей, а также **бухгалтер** и **бухгалтер-ревизор** в аппарат; для работы на периферии **инженеры** и **техники-дорожники** с зарплатой от 75 до 120 рублей в месяц. Обращаться по адресу: г. Вологда, Ленина, 15, комната, 30;

АДРЕС И ТЕЛЕФОНЫ
редакции газеты «Красный Север»

Гор. Вологда, ул. Урицкого, д. 2. Зам. редактора по промышленности — 14-67, зам. редактора по сельскому хозяйству — 15-56, отв. секретарь — 14-65, секретариат — 5-81. ОТДЕЛЫ: идеологический — 14-66, сельскохозяйственного производства и партийной работы — 3-28, промышленного производства и партийной работы — 3-45, советского строительства и быта — 1-32, писем трудящихся и работы с рабселькорами — 23, информации — 14-68, издательство, бухгалтерия и прием об'явлений — 3-16.

ГЕ—02912 Вологодская областная типография Зак. 3570.