ПОДНЯТЬ ТЕМПЫ СЕВА!

ГОД ИЗДАНИЯ 47-й

ПРОЛЕТАРИИ ВСЕХ СТРАН, СОЕДИНЯЙТЕСЬ!

КРАСНЫЙ СЕВЕР

ОРГАН ВОЛОГОДСКОГО ОБЛАСТНОГО И ГОРОДСКОГО КОМИТЕТОВ КОММУНИСТИЧЕСКОЙ ПАРТИИ СОВЕТСКОГО СОЮЗА, ОБЛАСТНОГО И ГОРОДСКОГО СОВЕТОВ ДЕПУТАТОВ ТРУДЯЩИХСЯ

№ 111 (13694) | Воскресенье, 12 мая 1963 года | Цена 2 коп.

СООБЩЕНИЕ ТАСС

С целью дальнейшего освоения космического пространства советскими учеными и конструкторами подготовлены к испытаниям усовершенствованные варианты ракет-носителей для космических об'ектов. Экспериментальные пуски этих ракет без последних ступеней будут проведены в следующие районы акватории Тихого океана, ограниченные координатами:

I РАЙОН:

северная широта	западная долгота
11 градусов 41 минута	167 градусов 49 минут
9 градусов 03 минуты	166 градусов 34 минуты
8 градусов 03 минуты	168 градусов 45 минут
10 градусов 41 минута	170 градусов 00 минут

II РАЙОН:

северная широта	восточная долгота
35 градусов 23 минуты	173 градуса 52 минуты
33 градуса 10 минут	175 градусов 24 минуты
32 градуса 08 минут	173 градуса 56 минут
34 градуса 21 минута	172 градуса 23 минуты

Необходимые измерения в районе падения предпоследних ступеней ракет-носителей будут осуществляться специальными судами советского флота, оснащенными необходимой измерительной аппаратурой.

Пуски ракет намечено провести в период с 15 мая по 15 июля 1963 года.

С целью обеспечения безопасности мореплавания и полетов самолетов при проведении пусков ракет-носителей в акваторию Тихого океана ТАСС уполномочен сообщить, что правительство Советского Союза обращается к правительствам стран, суда и самолеты которых могут оказаться в течение указанного периода времени вблизи района падения предпоследних ступеней ракет-носителей, с просьбой о том, чтобы соответствующие власти дали указания капитанам судов и командирам самолетов не заходить в районы акватории и воздушного пространства Тихого океана, ограниченные указанными координатами.

ВСЕ ТРАКТОРЫ—НА ДВУХСМЕННУЮ РАБОТУ!

БОЕВАЯ ЗАДАЧА ЛЬНОВОДОВ

Льноводство, как известно, — самая доходная и самая рентабельная отрасль хозяйства. Колхозы нашей области получают от реализации льнопродукции около одной трети, а передовые хозяйства — до половины всех денежных доходов.

Это значит, что под'ем экономики каждого хозяйства, устойчивое финансовое состояние и, следовательно, повышение оплаты труда колхозников в значительной мере зависят от развития льноводства.

В самом деле, разве не выгодно развивать эту отрасль хозяйства, если на каждый рубль, затраченный на производство льна, хозяйство получает 2 рубля 40 копеек—при продаже тресты и почти 1 рубль 30 копеек—при продаже волокна. Это—в среднем по области. В передовых же хозяйствах, где умело возделывают лен, выручка от реализации льнопродукции еще более перекрывает производственные затраты. Учитывая это, многие колхозы из года в год расширяют посевы льна, повышают урожайность, по-хозяйски готовят льнопродукцию для сдачи государству и получают большие доходы.

Возьмем, для примера, колхоз «Дружба» Кичменгско-Городецкого производственного управления. В прошлом году здесь лен выращивали на 400 гектарах. Доход за проданную государству льнопродукцию составил 374 тысячи рублей—по 888 рублей с гектара. В отдельных бригадах показатели еще лучше: доход с гектара превышает 1100 рублей.

Или возьмите колхоз «Красное знамя» Вологодского производственного управления. Здесь, в бригаде Н. А. Лапина, получено по 30,4 центнера тресты и 3,6 центнера льносемян с каждого из 24 гектаров, а доход составил 47.206 рублей вместо 20 тысяч по плану—по 1926 рублей с гектара!

Можно привести немало подобных примеров. Да и в целом по области в прошлом году был сделан крупный шаг вперед в развитии льноводства. Выращен хороший урожай. Государству сдано более 18 тысяч тонн льнопродукции (в переводе на волокно) или на 2644 тонны больше, чем в предыдущем году. Доходы колхозов и совхозов от продажи льнопродукции, по данным областного льнотреста, составляют без мала 32 миллиона рублей—на 6 миллионов 740 тысяч рублей больше предыдущего года.

Боевая задача льноводов—настойчиво бороться за дальнейшее развитие льноводства, вырастить в текущем году еще больше льна и увеличить доходы колхозов и совхозов от реализации льнопродукции.

И здесь, в борьбе за высокий урожай льна в пятом году семилетки, есть на кого равняться, есть с кого брать пример.

Хорошую инициативу проявила бригада Н. А. Лапина из колхоза «Красное знамя» Вологодского производственного управления, уже упоминавшаяся выше. В текущем году она решила с каждого из 20 гектаров получить 25 центнеров тресты и семь центнеров семян. В бригаде все сделано для того, чтобы принятое обязательство выполнить с честью. Подготовлены элитные семена всхожестью 98 процентов. Перед посевом семена обогреваются на солнце, протравливаются гранозаном. Поле, отведенное под лен, хорошо заправлено удобрениями. Под культивацию вносятся минеральные удобрения, а по всходам будет проведена подкормка. Почва обрабатывается по всем правилам агротехники.

Бригадир Н. А. Лапин призвал всех льноводов области вступить в соревнование за высокий урожай льна, еще выше поднять славу «северного шелка».

Инициатива тов. Лапина одобрена обкомом КПСС и облисполкомом и нашла горячую поддержку среди льноводов всех производственных управлений. Они вступают в соревнование и берут повышенные обязательства.

Бригадир колхоза «Передовой» Вологодского производственного управления Г. А. Зайцев, отвечая на призыв Н. А. Лапина, сообщает, что его бригада решила посеять в этом году 20 гектаров льна—на шесть гектаров больше, чем в прошлом году, и получить с каждого 20 центнеров тресты, вместо семнадцати в прошлом году, и пять центнеров семян, вместо прошлогодних четырех. Вступили в соревнование и другие бригады колхоза. Посевы льна по колхозу увеличиваются на 35 гектаров и достигают 360 гектаров.

Многие льноводы взяли аналогичные обязательства и сейчас подкрепляют их практическими делами—по-боевому ведут сев льна. В колхозе «Передовой» посеяно уже более 160 гектаров. Инициатор соревнования—бригадир колхоза «Красное знамя» Н. А. Лапин закончил сев льна 9 мая. В хозяйствах Белозерского производственного управления засеяно льном более трети площади. Поставлена задача: ДО 15 МАЯ ПОЛНОСТЬЮ ЗАВЕРШИТЬ СЕВ ЛЬНА.

Правильно поступают! Известно, что ранний сев — лучший сев. Чем раньше посеешь, тем больше соберешь. Это — закон, который строго соблюдается передовиками. «В прошлом году, — рассказывает Н. А. Лапин, — сеяли лен с 8 по 10 мая. Не запоздали с севом — и выиграли: получили высокий урожай».

И вот, чтобы не запоздать и не проиграть, В БЛИЖАЙШИЕ ДНИ ДОЛЖНЫ ЗАВЕРШИТЬ СЕВ ЛЬНА ВСЕ КОЛХОЗЫ И СОВХОЗЫ. Это — первое условие соревнования льноводов за высокий урожай.

К сожалению, это условие не везде выдерживается. Медлят с севом льна в хозяйствах Грязовецкого, Сокольского, Тарногского, Никольского, Кич.-Городецкого производственных управлений. В соревновании с соседями по севу льна наша область отстает. Мириться с этим нельзя. Ведь сейчас решается судьба урожая. И кто медлит, тот наносит ущерб хозяйству.

Повышая темпы сева, особое внимание следует обращать на качество, на строгое соблюдение правил агротехники. Вчера в нашей газете опубликована статья агронома областного управления производства и заготовок сельхозпродуктов Д. Ручьева — «Возделыванию льна — высокую агротехнику». В статье, на основе обобщения передового опыта и достижений науки, даются рекомендации о подготовке семян, обработке почвы, внесении удобрений, нормах высева, способах сева и заделки семян, уходе за посевами и т. д. Этими рекомендациями и следует руководствоваться всем льноводам, применительно, конечно, к местным условиям. Шаблона не может быть.

Чем выше уровень агротехники, тем выше урожай. Отличное качество сева — второе непреложное условие соревнования льноводов.

В текущем году несколько усложняется борьба за дальнейшее развитие льноводства тем, что некоторые хозяйства не сумеют увеличить посевы льна из-за недостатка семян. А поэтому, чтобы не сократить валовой сбор льнопродукции, а следовательно, и доходы, нужно принять дополнительные меры по повышению уровня агротехники при возделывании льна.

Следует напомнить, что по решению бюро обкома КПСС и облисполкома в июле будет созвано областное совещание передовиков льноводства. Право участия в работе совещания предоставляется механизаторам, звеньевым, бригадирам, специалистам и руководителям колхозов и совхозов, которые в прошлом году вырастили высокий урожай льна, перевыполнили план продажи льнопродукции, хорошо проведут сев и прополку льна в текущем году. Наиболее отличившиеся передовики льноводства будут награждены Почетными грамотами и ценными подарками.

Бороться за почетное право быть участниками совещания, рапортовать Родине о новых успехах в развитии льноводства — патриотический долг каждого льновода нашей области.

Так давайте, товарищи льноводы, по-боевому развернем соревнование на полях, вовремя, в ранние сроки и на высоком агротехническом уровне проведем сев льна и заложим прочную основу высокого урожая этой ценной культуры.

Посеять до 15 мая зерновые, бобовые, лен, сахарную свеклу, широким фронтом вести посадку картофеля

Посеяно яровых на 10 мая

(в процентах к плану)

Соревнующиеся управления	Всего	В том числе: зерновых и зернобобовых	из них гороха и вики	сахарной свеклы	льна	посажено картофеля
Белозерское	37	44	76	8	38	0,4
Кирилловское	34	49	61	—	26	2,0
Вытегорское	18	25	38	—	9	0,1
Вожегодское	28	36	45	—	20	—
Харовское	25	39	46	3	10	—
В.-Устюгское	27	38	22	—	11	1
Никольское	21	34	32	2	1	0,2
К.-Городецкое	17	25	29	—	1	—
Устюженское	26	42	38	6	12	3
Бабаевское	23	27	27	—	16	2
Тотемское	25	36	28	2	8	—
Тарногское	12	16	25	—	—	—
Череповецкое	25	31	28	—	26	4,0
Вологодское	23	31	25	—	16	0,3
Сокольское	22	30	23	2	—	4,0
Грязовецкое	18	24	23	—	2	0,3

* * *

В весеннюю пору дорог каждый час погожего времени. Установившаяся теплая сухая погода позволяет провести весенние полевые работы быстро, высококачественно и получить ранние дружные всходы, а следовательно, обеспечить своевременное созревание всех культур.

Хорошие вести идут с полей Белозерского и Кирилловского производственных управлений. С 5 по 10 мая хозяйства этих управлений засеяли 26 процентов всей площади ярового клина. Еще лучших показателей добились передовые колхозы. В артели имени Ленина Кирилловского производственного управления план весеннего сева в целом выполнен уже на 54 процента, а план сева зерновых и зернобобовых культур—на 109 процентов. Организованно ведутся сев сахарной свеклы, посадка картофеля.

Колхоз «Родина» этого же управления выполнил план сева всех культур на 53, а сева зерновых и зернобобовых культур—на 94 процента.

Организованно ведут посевные работы колхозы имени Ленина, «Спутник», «Авангард», «Россия» Белозерского управления.

В чем причина их успеха? В правильной организации труда колхозников, в высокопроизводительном использовании всех тракторов и посевных агрегатов. С первых дней сева механизаторы этих хозяйств работают в большинстве в две смены, ежедневно выполняют и перевыполняют нормы выработки, строго следят за качеством весновспашки, культивации и сева. В колхозе имени Ленина Кирилловского производственного управления трактористы В. Н. Мозин и И. А. Лукичев на тракторе «ДТ-54» довели выработку до 10 гектаров в сутки. В колхозе «Красный путиловец» Белозерского производственного управления трактористы В. И. Бронзов и В. Н. Иванов на тракторе «ДТ-54» уже вспахали 140 гектаров, а И. А. Еремичев и А. И. Петров из колхоза «Новая жизнь» вспахали 115 и посеяли 96 гектаров.

Наряду с использованием тракторов в Кирилловском производственном управлении на пахоте и бороновании работает 600 лошадей. Многие пахари перевыполняют дневные задания. С. И. Коршунов, В. Е. Николаев, А. А. Самушичев, А. И. Ларичев из колхоза «Комсомолец» на одноконных плугах вспахали по восемь и более гектаров.

Широким фронтом ведут весенний сев многие хозяйства Вожегодского и Устюженского производственных управлений.

Однако, **в целом по области темпы весеннего сева продолжают оставаться** низкими. На 10 мая колхозы и совхозы выполнили план сева на 23 процента, **в том числе яровых** зерновых и зернобобовых—на 31 и льна—только на 12 процентов. Тогда как на эту же дату прошлого года план весеннего сева был выполнен на 28 процентов.

Особенно неудовлетворительно ведут сев хозяйства Тарногского, Кичменгско-Городецкого, Грязовецкого и Вытегорского производственных управлений. Они выполнили план всего на 12—18 процентов. Основная причина низких темпов сева в том, что хозяйства этих управлений начали посевные работы неорганизованно, медленно переводят работу тракторов в две смены, все еще выжидают, хотя каждому ясно, что сейчас весь машинно-тракторный парк круглосуточно должен быть в борозде. Партийные организации и работники парткомов и производственных управлений слабо организуют соревнование механизаторов, между тем их место в бригадах, на полях у посевных агрегатов. Здесь должна быть сосредоточена сейчас организаторская и политическая работа.

В ряде хозяйств придерживаются давно скомпрометировавшей себя очередности в проведении весенне-полевых работ. Тревожное положение сложилось с севом сахарной свеклы и посадкой картофеля. От председателей, директоров, агрономов, бригадиров часто можно слышать: «Вот закончим сев зерновых, тогда к посадке картофеля и севу сахарной свеклы приступим». Такое отношение к севу этой высокоурожайной кормовой культуры свидетельствует об агрономической неграмотности некоторых руководителей и специалистов колхозов и совхозов области. Пора понять, что плохое знание агротехники и нерасторопность могут принести большой ущерб хозяйству. Почва созрела и не будет ждать. Верхний слой ее прогрелся. **Одновременно с севом зерновых культур необходимо широким фронтом вести посев сахарной свеклы, кормовых бобов и посадку картофеля.**

Между тем за две пятидневки мая план сева сахарной свеклы выполнен **лишь на** один процент. Пользуясь бесконтрольностью со стороны производственных управлений и партийных комитетов, некоторые колхозы и совхозы до сих пор не вывезли семена сахарной свеклы со складов «Сортсемовощ».

В колхозах и совхозах очень медленно развертываются работы по посадке картофеля. Многие хозяйства непростительно запаздывают с разброской штабелей органических удобрений и медлят с подготовкой почвы, имеющиеся в распоряжении механизаторов картофелесажалки простаивают.

Итоги первых двух пятидневок показывают, что в ряде хозяйств допускаются грубые нарушения правил агротехники на обработке почвы и севе яровых культур. Бюро обкома КПСС в своем постановлении «О фактах нарушения агротехники при проведении весеннего сева» строго предупредило всех руководителей производственных управлений, парткомов, колхозов и совхозов об их ответственности за качество сева.

Началась решающая пятидневка борьбы за урожай, за выполнение принятых социалистических обязательств. **Перед колхозами и совхозами центральных и западных районов стоит задача — завершить сев яровых зерновых и зернобобовых культур, льна и сахарной свеклы до 15 мая, а в хозяйствах восточных районов — к 17—18 мая. Повсеместно развернуть посадку картофеля и подготовку почвы под посев кукурузы.**

Соревнование областей

Выполнение плана сева
(на 10 мая в процентах)

	Вологодская	Псковская	Новгородская
Посеяно яровых культур	23	23	24
в том числе:			
зерновых и зернобобовых	31	28	33
Сахарной свеклы	1	8	12
Льна	12	20	23
Картофеля	1	14	11
Овощей	2	7	13

Выполнение плана весеннего сева совхозами на 10 мая

(в процентах)

Управления и совхозы	Всего яровых
Череповецкое	
«Уломский»	42,3
«Петриневский»	30,2
«Мяксинский»	27,4
«Комсомолец»	26,4
«Дмитриевский»	21,0
«Политотделец»	13,7
Кирилловское	
«Николоторжский»	41,4
Вологодское	
«Нефедово»	30,0
«Домшино»	25,0
«Северная ферма»	24,5

Управления и совхозы	Всего яровых
«Плодопитомнический»	23,0
«Думино»	20,0
«Красная звезда»	15,0
«Искра»	14,0
Грязовецкое	
«Коротыгино»	27,6
«Шуйское»	27,5
«Плоское»	25,8
«Минькино»	17,3
«Сидоровский»	15,9
«Вохтога»	10,1
«Бушуиха»	7,9
Тотемское	
«Рослятинский»	26,4
«Погореловский»	21,2

Управления и совхозы	Всего яровых
Велико-Устюгское	
«Красный Север»	25,6
«Красавино»	25,4
Устюженское	
«Красный партизан»	23,8
Сокольское	
«У.-Кубинский»	23,4
Имени Ленина	22,7
«Биряковский»	20,6
«Новое»	18,2
«Марковское»	15,7
«Чучковский»	13,3

Идут впереди

ПО ВОЛОГОДСКОМУ ПРОИЗВОДСТВЕННОМУ УПРАВЛЕНИЮ

Востренков И. П. и Шилованов В. В.—на тракторе «ДТ-54» за десять дней в колхозе «Советская Россия» выработали 134 гектара в переводе на мягкую пахоту.

Лавричев В. С. и Опахин В. М.—на тракторе «ДТ-54» за семь дней в колхозе «Советская Россия» выработали 80 гектаров.

Белов Ю. В. и Дементьев В. Б.—на тракторе «Беларусь» засеяли в колхозе «Советская Россия» 92 гектара зерновыми культурами и льном.

Труженики села отвечают

на Обращение партии и правительства

200 центнеров с гектара

Обращение ЦК КПСС и Совета Министров СССР об увеличении производства и заготовок картофеля непосредственно относится к нам. В нашем пригородном совхозе много супесчаных земель, очень удобных для возделывания картофеля. Большие урожаи—по 150—200 центнеров клубней с гектара—картофелеводы второй фермы получают издавна.

В совхозе картофель будет выращиваться на 270 гектарах. Это на 31 гектар больше, чем в прошлом году. На 225 гектарах эту культуру будут возделывать труженики второй фермы. Здесь создано четыре механизированных звена по выращиванию картофеля и других пропашных культур.

До начала весенне-полевых работ за звеньями были закреплены участки, необходимая техника с набором прицепных орудий. Кроме дизельных и пропашных тракторов в распоряжении механизаторов находится картофелесажалка «СКГ-4», тракторные навесные когти для разбрасывания навоза, картофелекопалки, туковые сеялки. Для членов механизированных звеньев установлена аккордно-премиальная оплата.

Ознакомившись с Обращением ЦК КПСС и Совета Министров СССР, многие картофелеводы берут повышенные обязательства. Для того, чтобы создать запас сортового картофеля, рабочий М. П. Сакунов, например, обязался вырастить на отдельном семенном участке не менее 200 центнеров картофеля раннего сорта.

Сейчас на полях идет посадка картофеля.

Механизированные звенья борются за то, чтобы завершить в сжатые сроки посадку картофеля и получить с каждого гектара не менее 120 центнеров картофеля.

Л. КРЫЛОВ, А. ШУМИЛОВ, А. ХОМУТОВ, П. КОВРОВ — звеньевые по выращиванию пропашных; Б. МАГАНОВ—управляющий второй фермой; С. СЕВЕРЬЯНОВА—агроном; Д. БАРАШКОВ—директор совхоза «Новое» Сокольского производственного управления.

На снимках: рабочий совхоза В. В. Лукичев засыпает клубни в бункер картофелесажалки; посадка картофеля на второй ферме.

Фото А. Жидкова.

Соревнование областей

Выполнение обязательств за четыре месяца 1963 года

	Вологодская	Архангельская	Псковская	Новгородская
Заготовки продуктов животноводства (в процентах к уровню прошлого года):				
Молоко	116	105	94	80
Мясо	131	140	122	109
Яйца	138	152	101	89
Выполнение полугодового плана (в процентах):				
Молоко	45	42	34	31
Мясо	82	111	72	52
Шерсть	80	58	49	46
Яйца	41	73	52	45
Поголовье скота (в процентах к уровню прошлого года):				
Коров	107	102	111	106
Овец	87	97	79	73
Птицы	144	119	116	83
Продуктивность:				
Надоено молока от коровы (в килограммах):	462	495	395	420
Получено яиц от куры-несушки	23	35	31	23

НА ТЕМЫ ПАРТИЙНОЙ ПРОПАГАНДЫ

Слушатели предлагают, советуют

Железнодорожный цех Череповецкого металлургического завода обслуживает все ведущие цехи. От результатов работы заводских железнодорожников зависит во многом и себестоимость продукции, и производительность труда, и выполнение производственного плана коллективом всего завода. Совершенствование работы железнодорожного цеха — предмет постоянной заботы партийной организации. Большая роль при этом отводится экономической и политической учебе руководящих кадров и рабочих. Командиры производства занимаются в семинаре по конкретной экономике железнодорожного транспорта. На днях состоялась экономическая конференция, которая подвела итоги учебного года. На обсуждение были вынесены вопросы использования резервов в борьбе за снижение себестоимости перевозки грузов и повышения производительности труда.

Примечательно, что это обсуждение жизненно важных вопросов вышло за рамки семинара. Цеховой кабинет политического просвещения на общественных началах едва вместил всех желающих принять участие в обсуждении. Сюда пришли не только слушатели семинара, но и много других работников цеха.

После доклада экономиста Т. Рыжовой, проанализировавшей основные недостатки в работе служб, слово попросил дорожный мастер-путеец А. Михалев. Его выступление задало тон конференции, а предложения носили конкретный, деловой характер. Ежемесячно в службе пути меняют до 30 «крестовин» пересечений путей старого типа. Каждая из них стоит больших денег. Выступающий предложил добиться от отдела главного механика завода получения литых «крестовин» новой конструкции, которые в два-три раза надежнее в эксплуатации. Только на этом цех будет экономить до 30—40 тысяч рублей в год.

За последнее время увеличилось число дежурных по переездам. Жизнь подсказывает, что на пяти-шести переездах можно без ущерба оставить дежурных только днем. На этом цех выиграет около тысячи рублей в год. Практика показала, что пора организовать пропитку деревянных шпал и увеличить их срок службы в два раза. На шлаковом отвале, где приходится обрабатывать расплавленный шлак, деревянные шпалы заменить на металлические.

В первом квартале 1963 года парк цеха пополнился двумя локомотивами. Однако практика настоятельно требует снижения числа этих машин. Количество паровозов превышает плановую потребность. В итоге в первом квартале текущего года на 91 человек увеличился штат людей, занятых перевозкой грузов. Есть реальная возможность сократить парк на четыре паровоза. Это на фактах доказал слушатель семинара В. Копейкин. В связи с сокращением числа паровозов высвободится 64 человека, которых можно использовать на других участках и в цехах. По-прежнему узким местом остается строительство складов и емкостей под огнеупоры, флюсы и другие материалы. В результате сейчас флюсы выгружают на аглофабрике под откос, так как все имеющиеся склады уже забиты. Придет время, и грузчики железнодорожного цеха будут вынуждены вторично грузить эти флюсы в вагоны, выполняя непроизводительную работу, которая ложится бременем на себестоимость продукции завода.

Социалистическое соревнование, внедрение комплексных графиков, автоматизация железнодорожных переездов, позволяющая отказаться от сторожей на переездах у шлакового двора, на теплоэлектроцентрали, освещение станций и фронтов выгрузки—все это дает прямое повышение производительности труда и снижение себестоимости перевозок. Слушатель семинара, начальник станции «Доменная» Ф. Шумин давно работает на транспорте, хорошо знает работу ремонтно-восстановительной бригады. Он пришел к выводу, что такая бригада не нужна в цехе. Свое предложение он обосновал. Все равно аварии ликвидируются силами линейного персонала служб цеха. Зачем же держать здесь лишних людей?

Мастер паровозного депо И. Евпатченко предложил лучше организовать социалистическое соревнование между участками в паровозном депо, улучшить использование станков и другого оборудования, перевести часть слесарей на сдельную оплату труда.

Желающих выступить было много. И в каждом выступлении было дельное предложение. Правильно понимают задачи, поставленные XXII с'ездом КПСС и ноябрьским Пленумом ЦК партии, участники экономической конференции А. Лещенко, И. Молокоедов, Н. Дмитриев. Они предлагали продуманные ими мероприятия по повышению производительности труда и снижению себестоимости перевозок грузов по заводским путям. Например, тов. Лещенко обосновал возможность сокращения штата операторов и весовщиков на станциях. М. Уздин критиковал диспетчеров и дежурных по станциям за пренебрежение к использованию радиосвязи, которая могла бы намного сократить холостой пробег паровозов и тепловозов. Начальник кранового хозяйства И. Медведев поставил вопрос о передаче экскаваторов в другие цехи, которым нужны эти машины.

Обращаясь к участникам экономической конференции, начальник цеха Г. Федоров подчеркнул необходимость критически оценивать результаты текущей работы и видеть вопросы не только сегодняшнего дня, но и перспективные дела. Он согласился со многими предложениями выступающих. В целом для слушателей семинара эта конференция прошла с большой пользой. Она многое дала командному составу железнодорожного цеха.

К сожалению, никто из участников конференции почти не говорил о большой болезни заводского транспорта — простое вагонов.

Слушатели семинара ждут, что их предложения не останутся на бумаге, а воплотятся в конкретные дела.

Здесь же была определена форма учебы участников семинара на следующий учебный год.

Ю. ТЕРЕХОВ.
(Наш соб. корр.).

Видеть стали дальше

Скорей по обязанности, чем по желанию, записался Николай Конев в семинар по изучению экономики сельскохозяйственного производства. Он уже счет потерял различным кружкам и школам, в которых числился слушателем. Но все, что он слушал, было далеко от повседневной колхозной жизни. Здесь же, неожиданно для себя, он увлекся учебой. В начале первой лекции руководителя семинара колхозного бухгалтера А. А. Соколова кое-кто позевывал, а через несколько минут уже каждый старательно записывал цифры, которые раскрывали причины низкой производительности труда, убыточности некоторых отраслей их родного колхоза. Взволнованные слушатели семинара начали перебивать лектора:

— Что же нам—коров ликвидировать?

—Хлеб выгоднее в магазине покупать, чем выращивать на полях.

И как бы отвечая на реплики слушателей, лектор изложил основы научного нормирования и оплаты труда, показал, каким путем в колхозе «Красное знамя» можно превратить в высокодоходные отрасли и молочные фермы, и каждый гектар земли.

12 вечеров за зиму собирались активисты колхоза на занятия. И с каждым разом росли интересы и активность слушателей. После занятия люди чувствовали, что они духовно обогатились, стали видеть дальше. Особенно ярко это показало итоговое занятие, состоявшееся в конце апреля.

Руководитель семинара А. А. Соколов предоставил слово председателю колхоза А. И. Линькову, который коротко рассказал о том, что изучали сельские активисты в минувшем учебном году, что нового внесла в колхозную жизнь эта учеба. А нового появилось немало. Изучили тему: «Моральные и материальные стимулы повышения производительности труда». Выяснилось, что ленинские принципы материальной заинтересованности грубо нарушаются. Тут же слушатели порекомендовали правлению колхоза и партийному бюро пересмотреть организацию оплаты труда. Вскоре была установлена прогрессивная оплата людям ведущих профессий—механизаторам и работникам животноводства. Так, дояркам стали платить по 30 копеек дополнительно за каждый центнер молока при перевыполнении месячных заданий. Телятницы стали получать 15 процентов от дохода, вырученного за сверхплановые привесы скота.

Вместе с другими организационными мероприятиями это дало замечательные результаты. Продуктивность коров растет из месяца в месяц. В 1962 году она возросла на 457 килограммов. Если в прошлом году за первый квартал было получено по 329 килограммов молока от коровы, то за это же время в 1963 году 488 килограммов. Используя опыт интенсивного откорма молодняка крупного рогатого скота, телятница С. В. Белозерова взялась откормить телят на мясо. За пятьдесят дней откорма вес каждого теленка увеличился на 55 килограммов.

О том, что дала учеба в семинаре, как применяются полученные знания на практике, что еще можно сделать для претворения в жизнь теоретических положений экономики сельскохозяйственного производства, говорили в своих выступлениях бригадиры комплексных бригад Н. И. Конев, П. А. Абросимов, ветеринарный работник З. П. Нечаева, зоотехник А. В. Брагина, тракторист В. А. Колычев и другие слушатели семинара.

А. В. Брагина рассказала, что рост продуктивности скота, механизация труда на фермах позволили снизить себестоимость молока и мяса. Центнер говядины в прошлом году обошелся в 71 рубль 60 копеек, а молока—в 10 рублей 40 копеек. Фермы из убыточных стали прибыльными. Однако возможности для снижения затрат далеко не исчерпаны.

— Вот в Ляпинской бригаде мы держим коров, — говорила она,— а молока оттуда в летний период на завод не доставить. Перерабатываем его на масло. И только на этом колхоз теряет 1000 рублей. Лучшее дойное стадо из дер. Ляпино перевести в центральные бригады, а туда на раздольные луга отправить всех телят-откормочников.

— Изучение, а затем и внедрение в бригадах внутрихозяйственного расчета, — сказал Н. И. Конев, — научили считать не только произведенную продукцию, но и во что она обходится. Чем больше молока дают коровы, быстрее растут телята, чем выше урожай на полях, тем полнее окупается вложенный труд, тем ниже себестоимость продукции и больше чистой прибыли. Теперь колхозники это хорошо поняли, поэтому они и трудятся в полную силу. Доярки нашей бригады за четыре месяца получили по 720 килограммов молока от коровы — невиданные в наших условиях надои. В прошлом году мы утроили доходы от о льна.

Важные вопросы улучшения ремонта тракторов и других машин, экономии горючего и смазочных материалов поднял в своем выступлении В. А. Колычев.

Нет, не зря сидели длинными зимними вечерами за книгами коммунисты и актив колхоза «Красное знамя». Результаты учебы уже сегодня отразились на хозяйственных делах артели. Они еще полнее скажутся к концу года.

— Хотя формально учебный год закончен, но учеба будет продолжаться, — говорили секретарь партийной организации Н. С. Тугаринов и руководитель семинара А. А. Соколов. Кроме лекций, которые будут читаться и летом, слушатели семинара примут участие в совершенствовании внутрихозяйственного расчета. Хозрасчет требует, чтобы во всех бригадах ежемесячно подводились итоги по его осуществлению, чтобы каждый колхозник знал, как выполняется план реализации продукции, как расходуются средства. И это будет хорошей школой как для слушателей семинара, так и для всех колхозников.

В. БАРАНОВ.
(Наш соб. корр.).
Тотемское производственное управление.

Совершенствовать методы коммунистического воспитания

Недавно состоялось заключительное занятие семинара по изучению основ марксизма-ленинизма в одиннадцатилетней школе города Никольска, где пропагандистом коммунист В. Басалаева.

Главной формой учебы здесь было самостоятельное изучение учебника «Основы марксизма-ленинизма», произведений классиков марксистско-ленинской науки, документов XXII с'езда партии и Пленумов ЦК КПСС. Работа над книгой углублялась коллективным обсуждением наиболее актуальных теоретических вопросов. На семинарах, проводившихся дважды в месяц, слушатели выступали с докладами, рефератами по конкретным вопросам программы, обсуждали их.

По теме, вынесенной на итоговые занятия, о коммунистическом обществе, выступили А. Медведева, Р. Рябева, Н. Шестакова, А. Горчакова, Э. Тропина и другие. Они не только подробно раскрыли содержание темы, но хорошо связали ее с задачами развития сельского хозяйства и культуры Никольского района. Два года учебы для них не прошли даром. Они обогатили их идейно, позволили более успешно воспитывать учащихся. Слушатели семинара в будущем году пожелали изучать политическую экономию под руководством пропагандиста В. Басалаевой.

Организованность в проведении итоговых занятий не является случайностью. Окончание учебы в системе политического просвещения совпадает в текущем году с подготовкой к Пленуму ЦК КПСС, который будет обсуждать вопрос об очередных задачах идеологической работы партии. Это повышает ответственность парторганизаций и пропагандистов за содержание занятий в системе политического просвещения, за всю идеологическую работу.

В текущем учебном году в парторганизациях Никольского производственного управления занималось около 4000 человек. Они подробно и глубоко изучали материалы XXII с'езда КПСС и Программу партии.

В колхозах работало 14 семинаров и 45 начальных школ по изучению экономики сельского хозяйства, а для руководящих кадров был создан университет сельскохозяйственных знаний.

Характерным является стремление пропагандистов разбудить живую мысль у слушателей, заставить и научить их самих анализировать работу колхоза, фермы, бригады, искать новые неиспользованные резервы и пути повышения производительности труда, увеличения производства сельскохозяйственной продукции.

Например, слушатели начальной экономической школы колхоза «Заря Востока» — доярки Солотновской фермы подсчитали, что только за первый квартал из-за низкой жирности молока колхоз потерял его свыше 100 центнеров. Это вызвало тревогу. Работники фермы путем рационального использования кормов и применения поддоя коров сумели увеличить содержание жира в молоке в целом по ферме на полпроцента. Это начинание было поддержано на Шалашневской и Петряевской фермах колхоза.

О действенности политического образования можно судить по такому примеру. Партийный комитет колхоза имени Пушкина повседневно направлял и контролировал работу кружков, школ и семинаров, своевременно инструктировал пропагандистов, информировал их о колхозных делах. Это давало возможность пропагандистам тесно увязывать изучаемый материал с жизнью колхоза, добиваться действенности пропаганды. Политическая и организаторская работа среди колхозников способствовала успешному завершению хозяйственного года и позволила уверенно вести дело в текущем году. В прошлом году колхоз имени Пушкина увеличил продажу мяса государству в полтора раза, молока — в 1,3 раза, яиц—в два раза по сравнению с 1961 годом. За три месяца текущего года производство молока возросло на 936 центнеров. План продажи молока выполнен на 126 процентов. Поголовье крупного рогатого скота возросло на 23 процента, а коров — на 15 процентов.

Колхоз хорошо начал весенний сев. Механизаторы работают днем и ночью. В первые дни вспаханы сотни и засеяны зерновыми культурами многие десятки гектаров. В этом трудовом под'еме отразились дела пропагандистов А. Кокшарова, В. Кокшарова, П. Ботвина, Г. Бушманова. На каждом занятии они добиваются главной цели — повышения творческой активности слушателей, их повседневного участия в общественной жизни, в борьбе за достижение намеченных рубежей.

На высоком идейном уровне и в тесной связи с жизнью вели занятия пропагандисты Е. Пахолков в колхозе «Искра Ленина», В. Кузнецов в колхозе «Родина», С. Горбунов в колхозе имени Кирова и многие другие.

Завершая учебный год в системе политпросвещения, парторганизации определяют конкретные меры и формы политической работы в весенне-летний период. Партком колхоза «Счастливый путь», где секретарем А. Корепин, в каждую бригаду направил политинформаторов, определил места работы агитаторов, провел с ними инструктивные совещания, активизировал работу сельских лекторских групп. Много интересных мероприятий наметили провести культурно-просветительные учреждения. План массово-политической работы этого колхоза на период весеннего сева был опубликован в газете «Авангард».

Парткомы колхозов в планах на лето предусматривают использование разнообразных форм политической работы среди населения.

Лето — самое напряженное время борьбы за урожай, за накопление кормов, за выполнение обязательств по производству молока, мяса и всех других продуктов сельскохозяйственного производства. Значит, и уровень идеологической работы должен соответствовать об'ему хозяйственно-политических задач этого периода. Поставлена также задача — совершенствовать методы коммунистического воспитания, всемерно использовать лето для подготовки пропагандистов, от которых зависит успех политического просвещения, его действенность и результативность.

А. ПЛОТНИКОВ,
заведующий кабинетом политпросвещения Никольского производственного управления.

Подведены итоги года

Во многих колхозах Харовского производственного управления закончились итоговые занятия в системе политического просвещения. В течение всего учебного года работали семинары по экономике сельскохозяйственного производства в колхозах им. Кирова (руководитель В. В. Королев), «Победа» (руководитель А. А. Пушкина), им. Первого мая (руководитель Ф. М. Эктов), «Дружба» (руководитель В. А. Пятнова).

Итоговые занятия прошли на высоком идейно-теоретическом уровне.

Хорошая активность при обсуждении теоретических и практических вопросов наблюдалась в кружке по истории КПСС (пропагандист А. Ф. Ражина) в колхозе им. Ленина, в кружке текущей политики (пропагандист Н. Д. Малышев) в колхозе «Нива». Слушатели глубоко усвоили программный материал.

В остальных кружках и семинарах итоговые занятия будут закончены к 20 мая.

Г. ПАНЮШЕВА,
заведующая кабинетом политпросвещения при парткоме Харовского производственного управления.

ПОРА ВЕСЕННИХ ПОСАДОК

Май—благоприятная пора для озеленения населенных пунктов. Коллективы многих предприятий и организаций областного центра, особенно льнокомбината, паровозо-вагоноремонтного завода, хлебокомбината, строительного техникума и других, активно приступили к весенним посадкам.

В первом полугодии намечено сдать в эксплуатацию ряд жилых домов и административных зданий. По проектам предусмотрено их озеленение. Однако строители и по сей день не сделали заказы на выполнение этих работ. Может, они надеются, что, как и в прошлые годы, от них об'екты примут без благоустройства и озеленения. Такую порочную практику нужно прекратить.

В период весенних посадок в Вологде предстоит выполнить 60 процентов годового плана озеленения. Нужно посадить не менее 60 тысяч деревьев и кустарников. Большие работы должны быть выполнены по восстановлению газонов на Армейской набережной, улицам Герцена, Урицкого, Горького, Пушкинской, по очистке территории парка Мира.

Дел много. Но при усилии всех вологжан, активном участии комсомольцев и школьников озеленим свой город, сохраним и вырастим все, что будет посажено.

А. БУИНОВ,
член областного совета общества охраны природы.

Славилась маслом Вологда...

В окрестностях Вологды находится старейший в стране Молочный институт, который готовит инженеров-технологов для пищевой промышленности, зоотехников и других специалистов. Есть здесь и маслозавод. Нам показали, как он работает. Что ж, предприятие образцовое. Вот только отведать прославленного вологодского масла нам здесь не пришлось. Работники института прямо заявили:

— Сейчас мы его не делаем. Качество молока плохое.

...Вологодская область издавна являлась зоной молочного животноводства. Еще В. И. Ленин отнес ее к районам, в которых «продуктивность скота получает... молочно-хозяйственное направление, и весь характер земледелия приспособляется к тому, чтобы получать возможно большее количество возможно более ценных рыночных продуктов этого рода» (Соч., т. 3, стр. 222).

В тридцатые— сороковые годы под флагом борьбы за многоотраслевое развитие традиционная направленность сельского хозяйства области была серьезно подорвана. Резко сократились поголовье коров, их продуктивность, валовые надои молока, а значит, и производство молочной продукции.

Как же идет восстановление животноводства? Со слов областных руководителей, в том числе первого секретаря обкома КПСС А. С. Дрыгина, весьма успешно. Выступая в печати или на различных совещаниях и заседаниях, они не преминут подчеркнуть, что вот-де Вологодская область за последние девять лет удвоила производство молока и поголовье коров на сто гектаров угодий.

Да, сельское хозяйство области шагнуло вперед. Но темпы этого продвижения очень низкие. К тому же за последние три года колхозы и совхозы области в производстве животноводческих продуктов фактически топчутся на месте, а по некоторым показателям даже отодвинулись назад. Так, например, мяса в прошлом году было получено столько же, сколько в 1959 году, валовой надой молока за это время увеличился незначительно, а продуктивность коров снизилась (ее намечено достичь лишь в текущем году!).

Как видим, у вологодских руководителей нет никаких оснований самоуспокаиваться. Обком КПСС и облисполком допускают серьезные промахи в руководстве сельским хозяйством. Вместо того, чтобы чаще бывать в колхозах и совхозах и на месте оказывать конкретную помощь труженикам деревни, областные работники предпочитают отсиживаться в кабинетах, занимаются бумаготворчеством.

Только бюро обкома партии приняло в прошлом году свыше 80 постановлений по сельскому хозяйству. Большинство их связано с проведением текущих сельскохозяйственных кампаний и носит, так сказать, чисто оперативный характер. Крупных, глубинных вопросов обком партии поднимает мало. А если и поднимает, то не всегда доводит дело до конца.

Сколько, например, было произнесено речей и вынесено решений об укреплении кормовой базы животноводства! А практических результатов пока не видно, производство кормов растет медленно. Мы в эти дни побывали во многих колхозах и совхозах области и всюду слышали одно:

— Не хватает кормов.

Колхоз «Север», что находится недалеко от областного центра, имеет больше четырех тысяч гектаров земли. Если их по-хозяйски использовать, можно иметь в полтора раза больше продуктивного скота, чем сейчас. И тем не менее коров здесь содержат на скудном рационе. За пятидневку удой составил немногим больше... трех килограммов на корову!

Колхоз получает низкие урожаи. Даже озимой ржи, которую вологжане считают своим основным хлебом, собирают по 4—5 центнеров с гектара, горох дает от силы шесть центнеров... Мало сеется кормовых культур. Силоса в прошлом году заложили чуть больше двух тонн на корову, а урожайность запущенных сенокосов не превышает шести центнеров сена с гектара. Откуда же, спрашивается, взяться молоку?

Соседний колхоз «Передовой», того же Вологодского производственного управления, считается лучшим. Однако и его председатель С. В. Марашин откровенно признался:

— За последние годы в производстве молока и мяса мы почти не продвинулись вперед. Причина та же, что и у всех,—кормов не хватает.

Корма, корма... Так уж повелось, что вологжане берут их у государства больше, чем производят сами. В прошлом году скоту израсходовали 23 тысячи тонн своих и 50 тысяч тонн покупных концентратов. Продав государству 10 тысяч тонн зерна, колхозы и совхозы в первом квартале текущего года уже завезли обратно... 13 тысяч тонн!

В свое время область освободили от хлебопоставок. Думалось, что колхозы и совхозы увеличат производство зерна для собственного потребления и нужд животноводства. Но этого не произошло. Наоборот, посевы зерновых культур сократились с 335 тысяч гектаров в 1959 году до 298 тысяч — в прошлом году. А площади под озимой рожью за это время уменьшились почти на 40 тысяч гектаров! И теперь заместитель начальника областного управления производства и заготовок сельскохозяйственных продуктов Н. А. Кузьмин, много лет возглавлявший это управление, сетует:

— Слаба у нас кормовая база....

У колхозов и совхозов имеется реальная возможность получать вдосталь кормов для скота — повысить урожайность полей и лугов. Но эта возможность слабо используется. Землю стали хуже удобрять: в 1959 году на гектар пашни внесли 4,5 тонны навоза, в прошлом году — 3,4 тонны. Урожайность, конечно, пошла на убыль. В прошлом году собрали всего по 6,1 центнера зерна с гектара, сена естественных лугов и пастбищ—7,8 центнера. Силоса в минувшем году заложили на 160 тысяч тонн меньше, чем в 1960 году, и на 80 тысяч тонн меньше, чем в 1961 году. Гектар пашни в области дает не более 600—800 кормовых единиц, а гектар всех сельскохозяйственных угодий—и того меньше.

И сейчас далеко не все делается, чтобы создать изобилие кормов. Вот, например, нам не раз доводилось слышать от руководителей областных организаций панегирики в адрес сахарной свеклы.

— Это у нас перспективная культура, — заявляет тот же тов. Кузьмин. Что касается обкома КПСС, то он в свое время принимал даже неплохое решение о распространении опыта В. А. Светличного по возделыванию сахарной свеклы.

А каково отношение к свекле на местах? Весьма прохладное. В прошлом году ее сеяли всего на 11,8 тысячи гектаров. И хотя, как говорит Николай Антонович, свекла не боится дождей и заморозков, тем не менее ее собрали... по 26 центнеров с гектара. Короче говоря, «перспективную культуру» сразу же скомпрометировали.

Пример передовиков показывает, что в условиях Вологодской области растет и кукуруза. Механизаторы совхоза «Шуйское» Междуреченского района брали по 400 центнеров зеленой массы в фазе образования початков. Звеньевой колхоза «Родина» Череповецкого района И. Меркушев вырастил по 500 центнеров зеленой массы с початками, а работники Дарвинского заповедника уверяют, что у них кукуруза дает урожай сырых початков от 40 до 108 центнеров с гектара и одновременно зеленой массы от 200 до 600 центнеров.

Когда едешь по полям Вологодской области, то там и тут встречаешь перелески, рощицы. Это бывшие пастбища. Да, лес здесь наступает стремительно. Посидишь год сложа руки, и вот уже цветущий луг зарос кустарником. Знаменитая Присухонская низина — родина вологодского масла — насчитывает свыше ста тысяч гектаров. Дает она сейчас мало кормов. Давно планируется осуществить ряд мероприятий по ее освоению. Но все они остаются на бумаге.

И в других районах колхозы и совхозы не лучше заботятся о повышении продуктивности лугов и пастбищ. За последние годы укосная площадь сократилась на 380 тысяч гектаров — чуть ли не вдвое, а общая площадь сельхозугодий — почти на 1,5 миллиона гектаров!

Не везде вдумчиво, как нам кажется, подошли к разработке структуры посевных площадей на текущий год. Колхозы и совхозы Грязовецкого производственного управления наметили в этом году занять кормовыми культурами 29 тысяч гектаров пашни, тогда как в прошлом году сеяли их сорок тысяч гектаров. Вдвое уменьшаются посевы сахарной свеклы, вшестеро — кукурузы. Зато овсу, давшему в прошлом году шесть центнеров зерна с гектара, отводится 9 тысяч гектаров, или десять процентов пашни! Кстати сказать, в Грязовецком районе в прошлом году допускались те же ошибки. Обком партии поправил тогда местных руководителей. Но это, как видим, не помогло делу.

Претворяя в жизнь советы товарища Н. С. Хрущева, изложенные им в записке Президиуму ЦК КПСС «О некоторых вопросах специализации сельского хозяйства в Белоруссии, прибалтийских республиках и северо-западных областях Российской Федерации», труженики сельского хозяйства Вологодской области наметили довести плотность поголовья коров в пригородных хозяйствах до 25—30 голов на сто гектаров земли за пятилетие, а в остальных — за десять лет. Поголовье коров в колхозах и совхозах возрастет со 173 тысяч до 525 тысяч, то есть втрое.

Чтобы осуществить намеченный план, надо прежде всего полнее использовать внутренние резервы, которых в области край непочатый. Но здесь далеко не все делается. Очень медленно, например, внедряется новая техника в животноводстве. Мастер машинного доения коров совхоза «Красный Север» Капитолина Клепиковская в прошлом году надоила на «елочке» от 107 коров 266 тонн молока. А много ли таких, как она? Единицы. Тысячи же доярок работают вручную и пока только мечтают о достижениях Клепиковской. Из имеющихся в хозяйствах 318 доильных установок действуют лишь 140.

Мало на фермах коммунистов, комсомольцев. Из 989 сельских коммунистов Грязовецкого района (он вошел в состав одноименного производственного управления) лишь 142 заняты в животноводстве. А там, где на фермах нет коммунистов, политико-воспитательная работа, как правило, серьезно запущена.

...Партийной организации, всем труженикам сельского хозяйства Вологодской области надо много поработать, чтобы увеличить урожайность полей и тем самым укрепить кормовую базу животноводства. А будут корма—и скот будет, и продуктивность повысится. Вот тогда потечет по вологодской земле могучая молочная река. А пока нет ее. Пока медленно, очень медленно идет в гору животноводческое хозяйство. Потому-то и в Вологде мало производят чудесного вологодского масла...

К. ПОГОДИН.
(Спец. корр. «Правды»).
«Правда», 10 мая 1963 г.

Бобы — ценная кормовая культура. В структуре посевных площадей она должна занимать видное место. Возделывание этой культуры планируется во многих колхозах и совхозах области. К сожалению, в некоторых хозяйствах допускают ошибки в агротехнике ее выращивания, забывая, что бобы—культура пропашная.

В публикуемой статье кандидата сельскохозяйственных наук А. Шишкина обобщается опыт правильного, наиболее выгодного возделывания бобов вместе с кукурузой. Этот опыт нужно применить в хозяйствах нашей области.

ДОРОГУ СМЕШАННЫМ ПОСЕВАМ КУКУРУЗЫ С БОБАМИ

Практикой ряда хозяйств и опытами многих научно-исследовательских учреждений нечерноземной зоны за последние годы установлена высокая эффективность совместного возделывания кукурузы с бобами. Смешанные посевы этих культур по сравнению с другими совместными посевами, а также с чистыми посевами кукурузы и бобов дают более высокие и устойчивые урожаи. Ни вика, ни горох из местных бобовых культур, ни соя, ни фасоль из культур более южных не могут в смешанных посевах конкурировать с бобами. Вика и горох даже при подсеве по всходам кукурузы рано вызревают и, полегая, угнетают растения основной культуры. Соя и фасоль в сравнении с бобами тоже более склонны к полеганию; кроме того, они менее приспособлены к природным условиям нечерноземной зоны. Лишь в некоторых районах с песчаными почвами вместо бобов в смешанных посевах выгоднее возделывать люпин.

Преимущества смешанных (с кукурузой) посевов над чистыми проявляются в разной степени в зависимости от плодородия почвы, агротехники и погодных условий. В девятилетних опытах нашей станции, проведенных на плодородных землях Окской поймы (Московская область), с гектара смешанных посевов получено в среднем 455 центнеров зеленой массы, с чистых—472 центнера. Но по урожаю сухой массы первые превзошли чистые посевы на 10, по сбору протеина—более чем на 45 процентов.

Особенно хорошо видны преимущества смешанных посевов в неблагоприятные для возделывания кукурузы годы, а также на малоплодородных, плохо удобренных почвах. Так, в прошлом, избыточно дождливом и прохладном году прибавка урожая со смешанных посевов над чистыми у нас на пойме составила 24, на суходоле (среднеподзоленный суглинок)—50 процентов, прибавка переваримого протеина—соответственно 65 и 175 процентов. Устойчивую и высокую прибавку урожая смешанные посевы дают при более ранних сроках уборки, например, в занятом пару и в повторных посевах. Но при всех условиях они не столько ценны по общей величине этой прибавки, сколько по содержанию в собранной массе белка.

Примеров получения со смешанных посевов кукурузы с бобами большого количества высокопитательного корма много. Вот некоторые из них только по Московской области. Колхоз «Ленинский луч», Красногорского района, в 1962 году, несмотря на крайне неблагоприятную погоду, с гектара смешанных посевов собрал в среднем 311, с чистых посевов кукурузы—206 центнеров зеленой массы. В совхозе «Непецино» Коломенского производственного управления при возделывании кукурузы в смеси с бобами получили на гектаре по 260 центнеров массы, а бобы в чистых посевах дали по 240 центнеров.

Повышенная продуктивность смешанных посевов связана с более производительным использованием растениями площади питания, солнечной энергии и света, так как корневая система растений в таких посевах распределяется более равномерно не только на глубину почвы, но также в междурядьях и стыках квадратов. Равномернее по высоте растений распределяются в этом случае и листья. Рядки в смешанных посевах смыкаются раньше, нижний ярус травостоя бывает заполнен более густо.

Полевая всхожесть семян кукурузы при совместном посеве с бобами обычно выше, чем при чистом; особенно это относится к тяжелым заплывающим почвам. А поврежденность всходов шведкой и проволочником, как правило, меньше. Меньше страдает кукуруза в смешанных посевах и от осенних заморозков. Наконец, совместные посевы кукурузы с бобами служат одним из лучших предшественников для последующих культур в севообороте.

Многие хозяйства нечерноземной зоны в текущем году намечают резкое увеличение площадей под смешанными посевами. В связи с этим, нам кажется, большое значение будет иметь освещение некоторых особенностей агротехники таких посевов: сроки и способы сева, густота размещения компонентов смеси, методы ухода за посевами. Рекомендации, которые будут изложены ниже, вытекают из опытов, проводимых в течение нескольких лет сотрудниками Дединовской опытной станции. Эти опыты главным образом проводились на пойменных землях в прирусловой части Оки в кормовом севообороте. Почвы здесь дерново-аллювиальные, по механическому составу представляющие собой легкий суглинок, хорошо оструктуренные с содержанием гумуса от 2 до 4 процентов. Но в прошлом году параллельно с опытами на пойме мы также вели наблюдения за смешанными посевами на суходоле в колхозе имени Ленина Коломенского производственного управления. Здесь посевы кукурузы с бобами были размещены в полевом севообороте на среднеподзоленных среднесуглинистых почвах, содержащих 2—3 процента гумуса.

Прежде всего следует сказать, что наиболее целесообразно смешанные посевы кукурузы с бобами размещать на тех же полях, где планируется чистый посев кукурузы на силос. Вполне возможно возделывать эти смеси в занятом пару и в ранних повторных посевах, например, во второй половине июня. Сроки сева надо устанавливать по кукурузе, как более теплолюбивой культуре. Но с наступлением времени сева кукурузы в первую очередь рекомендуется сеять смеси ее с бобовыми.

При определении глубины заделки семян надо учитывать требования обеих культур, но главным критерием должна служить глубина залегания устойчиво сырого слоя почвы. В зависимости от степени влажности земли и времени посева семена кукурузно-бобовой смеси можно заделывать на глубину от 5 до 10 сантиметров.

Для получения высокого урожая чрезвычайно важное значение имеет способ смешанного посева, а также густота размещения растений кукурузы и бобов. Этим в значительной мере можно также влиять на качество выращиваемой продукции. За последние 2 года мы изучали несколько способов квадратно-гнездового посева кукурузы в смеси с бобами. Опыты проводились с раннеспелой кукурузой сорта Воронежская 80 и позднеспелыми бобами Херц Фрея. Сеяли их и на пойме и на суходоле. Результаты посева смеси на пойменных землях в среднем за 1961—1962 годы приведены в таблице 1.

Таблица I

Способ сева	Урожайность (ц/га): зеленой массы	в т. ч. бобов	абсолютно сухой массы	початков	кормовых единиц	переваримого протеина	Выход переваримого протеина на 1 корм. един. (г).
Кукуруза чистого посева	428,5	—	89,7	136,7	90,3	6,5	71
Кукуруза+бобы в одно гнездо	397,0	128,7	86,6	82,4	88,3	8,9	101
Кукуруза+бобы черезрядно	309,0	101,1	64,6	68,3	68,0	7,2	105
Кукуруза 2 ряда+бобы 1 ряд*	304,1	73,9	37,3	49,3	50,7	4,6	91
Кукуруза+бобы (6 рядов кукуруза, 6 рядов бобы)	316,0	106,8	69,7	68,3	71,8	7,9	109
Бобы чистого посева	203,5	203,5	49,7	—	53,3	9,2	173

* За один 1962 год.

Эти данные свидетельствуют о преимуществе высева семян кукурузы и бобов в одно гнездо. Хотя при таком способе сева растения в гнездах были более стеснены и менее развиты, выход зеленой и сухой массы превышал урожай кормов с других участков на 26—35 процентов. Больше в этом случае получено также кормовых единиц и переваримого протеина. Наряду с учетом сбора зеленой массы во время обычной осенней уборки урожая выход ее учитывали и в более ранние сроки, когда убирали парозанимающие культуры. Прибавка урожая от совместного посева компонентов в одно гнездо при ранней уборке выразилась еще резче—она составила 50—60 процентов. Аналогичная разница в урожае при разных способах посева получена и на суходоле.

Техника совместного высева семян кукурузы и бобов в одно гнездо пока еще мало совершенна. Современные кукурузные сеялки не обеспечивают высева заданного количества семян, специальных же приспособлений для этого пока в производстве тоже нет. Поэтому приходится ячейки высевных дисков увеличивать простым растачиванием, а семена, перемешанные в определенном соотношении, засыпать в банки и высевать в один сошник.

Но, несмотря на положительные стороны возделывания кукурузы и бобов в одном гнезде, растения при этом способе посева не полностью используют площадь питания, особенно в первое время, до смыкания рядков. Позднее же компоненты смеси начинают в значительной мере взаимно угнетать друг друга. Более удачным в этом отношении оказался способ подсева бобов в междурядья кукурузы после появления ее всходов.

В прошлом году на одном из участков Дединовской опытной станции бобы подсевали к кукурузе при наличии у нее 3—4 листьев. До посева междурядья кукурузы обработали в двух направлениях—вдоль и поперек. Сеяли бобы дисковой сеялкой. Через 2 недели после подсева провели вторую междурядную обработку, но только в одном направлении—поперек рядков кукурузы и бобов.

При таком разновременном способе посева рост и развитие обеих культур сочетались очень удачно. Кукуруза, обгоняя бобы в росте, постоянно превосходила их по высоте, особого затенения она не испытывала. Бобы тоже развивались хорошо. Только в конце вегетационного периода, когда происходил максимальный прирост массы кукурузы, наблюдалась некоторая их подавленность, выражающаяся в том, что растения оказались более вытянутыми, с меньшим содержанием листьев и стручков. Но в целом урожай с таких посевов получен высокий. Для характеристики достаточно привести сравнительные данные за 1962 год об урожайности в смешанных посевах кукурузы и бобов при возделывании их в одном гнезде и подсеве в междурядья (табл. 2).

Таблица 2

Способ сева	Высота растений* перед уборкой (см)	Урожай (ц/га): зеленой массы	в т. ч. бобов	абсолютно сухой массы	Сбор питательных веществ (ц/га): корм. един.	переваримого протеина	Выход переваримого протеина на 1 корм. един. (г).
Посев семян кукурузы и бобов в одно гнездо	181 136	373	162	47,0	60,6	7,4	123
Подсев бобов в междурядья кукурузы	187 150	471	178	50,1	69,7	7,5	108

* Первая цифра обозначает высоту растений кукурузы, вторая—бобов.

Очень важным является и то обстоятельство, что при подсеве бобов в междурядья кукурузы поля меньше зарастают сорняками. В наших опытах на таких участках перед уборкой урожая сорняков по весу было в 5 раз меньше, чем в чистых посевах кукурузы, и почти вдвое меньше, чем при высеве семян кукурузы и бобов в одно гнездо. Зато корневых и пожнивных остатков на тех участках, где бобы подсевали в междурядья кукурузы, оказалось в полтора раза больше, причем распределялись они по площади питания гораздо равномернее, нежели в посевах чистой кукурузы.

Чтобы уяснить, какое соотношение растений кукурузы и бобов при совместном возделывании их в одном гнезде считать оптимальным, в таблице 3 приводятся результаты двухлетних опытов, поставленных на нашей станции с раннеспелой кукурузой Воронежская 80 и с бобами Херц Фрея.

Как видно, лучшие результаты получаются в том случае, когда в одном гнезде находятся 2—3 растения кукурузы и 3—4 растения бобов. При подсеве бобов в междурядья кукурузы густота последней сохраняется такой, какая бывает обычно в чистых посевах; норма высева бобов в зависимости от того, в один или два ряда их сеют, может колебаться от 80 до 120 килограммов всхожих семян на гектар.

Приемы ухода за смешанными посевами сводятся в основном к тому же, что и за чистыми посевами кукурузы, кроме применения гербицидов, в использовании которых есть кое-какие особенности.

Таблица 3

Вариант опыта	Число растений в гнезде*	Урожай (ц/га): зеленой массы	в т. ч. бобов	корм. един.	переваримого протеина	Выход переваримого протеина на 1 корм. един. (г).
Кукуруза чистого посева	3	413,4	—	75,3	4,3	57
Кукуруза+бобы	2:2	325,8	134,4	67,5	7,7	114
То же	2:2	344,0	158,9	71,0	8,3	117
»	2:4	363,9	165,1	70,5	8,8	125
»	3:2	393,9	102,0	77,1	7,1	92
»	3:3	374,3	118,5	74,7	7,5	100
»	3:4	374,4	147,8	75,7	8,3	109

* Первая цифра—кукуруза, вторая—бобы.

Мы считаем, что из гербицидов на участках, засеянных бобами и смесями с участием этой культуры, целесообразнее всего применять симазин. В наших опытах внесение 1,5—2 килограммов действующего начала этого препарата на гектар обеспечивало полную гибель сорняков. Сами бобы и тем более кукуруза никаких заметных повреждений от симазина не испытывали. В то же время посевы кукурузно-бобовой смеси, обработанные симазином, дали больше и лучшего качества корма.

Можно также использовать производные гербицида 2,4-Д, в частности бутиловый эфир. Но он годится только при разновременном посеве компонентов смеси, то есть при подсеве бобов в междурядья кукурузы по полным всходам. В этом случае указанный гербицид, внесенный в ранние сроки, отрицательного влияния на семена бобов, подсеянные позднее, и на появившиеся всходы не оказывает. В прошлом году на один из участков опытного поля Дединовской станции бутиловый эфир вносили сразу после появления всходов кукурузы. Позднее, когда у растений появились 3—4 листочка, провели продольно-поперечную обработку междурядий и вслед за ней в эти междурядья подсеяли бобы. С момента внесения гербицида до посева бобов прошло 7—8 дней. Такого разрыва оказалось вполне достаточно, чтобы и бобы сохранить в хорошем состоянии, и избавиться от массовых всходов сорняков.

Умелое применение агротехники на смешанных посевах—залог получения высокого урожая кормов с богатым содержанием белка.

(Журнал «Молочное и мясное скотоводство» № 4 за 1963 г.)

ЧТО ДАЕТ КОРМОВАЯ КАПУСТА

Кормовая капуста «мозговая зеленая вологодская» выведена на Вологодской государственной сельскохозяйственной опытной станции.

Кормовая капуста мало требовательна к условиям выращивания. Она имеет хорошую отзывчивость на агротехнические приемы и способность давать высокие устойчивые урожаи зеленой массы и семян. На Вологодской государственной сельскохозяйственной опытной станции за 26 лет **средний урожай зеленой массы составил 574,8 центнера или 8851,9 кормовой единицы с гектара.** Себестоимость одного килограмма корма в среднем обошлась около одной копейки, а себестоимость одной кормовой единицы—шесть копеек.

Большим достоинством кормовой капусты в условиях нашей области является то, что семена ее вызревают ежегодно.

Кормовая капуста приспособлена к влажному и прохладному климату, хорошо растет на достаточно увлажненных, среднесуглинистых и супесчаных почвах. Непревзойденным достоинством кормовой капусты является высокая морозоустойчивость. В осеннее время она переносит заморозки до 12 градусов, не теряя свойств зеленого корма. После оттаивания и измельчения охотно поедается животными. Эти ценные свойства капусты позволяют получать и использовать ее урожай в октябре и ноябре в свежем виде, когда другие зеленые корма отсутствуют. Скармливая капусту, можно держать высокие надои при переходе с пастбищного на стойловое содержание и экономить другие корма.

Капуста богата витаминами B_1, B_2, Р—Р, С, Е и содержит каротин.

На корм капусту выращивают посевом семян непосредственно в грунт и рассадой, а для семеноводческих целей—рассадой. При посеве обращают внимание на тщательную подготовку почвы. Под предпосевную обработку вносят на гектар полтора-два центнера суперфосфата, 50—100 килограммов хлористого калия или калийной соли, один—два центнера сульфата аммония. Поля культивируются или боронуются дисковой бороной. Для равномерной заделки семян и получения дружных всходов поле прикатывается. Капуста высевается в почву в третьей декаде мая. Сеять ее можно овощными сеялками или грядоделателем. На гектар требуется три килограмма семян. Для равномерного высева можно добавить в качестве балласта—опилки или шлак, просеянный через сито.

Перед посевом семена протравливаются гранозаном из расчета четыре грамма на килограмм семян. Заделываются семена в почву на два—три сантиметра. При благоприятных условиях всходы появляются на шестой—седьмой день, в засушливую погоду—через 20 дней.

Всходы капусты сильно повреждаются капустной блошкой. Мера борьбы с вредителем—опыливание гексахлораном. На гектар расходуется 10—20 килограммов препарата. Опыливание проводится в вечернее время и при необходимости — повторяется. Как обозначатся рядки растений—проводится первая подкормка навозной жижей из расчета 10—15 тонн на гектар и первое мелкое рыхление.

Чтобы не засыпать всходы, первое рыхление междурядий проводится на глубину три—четыре сантиметра бритвами с соблюдением защитной полосы от рядков в десять сантиметров.

До смыкания листьев растений в междурядьях проводятся два рыхления и два окучивания. Обработка повторяется через семь—десять дней в зависимости от появления всходов сорняков и образования почвенной корки.

При загущенных посевах кормовая капуста имеет очень тонкий стебель и высокую облиственность. Такая капуста при пастбищном ее использовании поедается животными без остатка.

При посадке капусты рассадой зябь весной боронуется боронами «зиг-заг» или дисковой бороной в два следа. В середине мая проводится перепашка зяби с запашкой навоза и боронование. Перед высадкой рассады легкие почвы боронуются боронами «зиг-заг». На тяжелых почвах проводится культивация или дискование. Если рассада высаживается на ровной поверхности, то поле маркируется культиватором. Ширина междурядий 60—70 сантиметров.

На почвах с мелким пахотным слоем и на низких участках нарезаются культиватором с окучником боровки. Рассада высаживается в рядок на расстояние 40 сантиметров.

Чтобы получить 40—45 тысяч штук рассады на гектар, требуется занять сто квадратных метров гряд. Семян при этом расходуется 500 граммов.

Рассаду можно высаживать рассадопосадочными машинами или вручную. Перед тем, как посадить растение, в лунку наливают около пол-литра воды. На пятый—шестой день после высадки рассады следует провести подсадку выпавших растений. Когда рассада приживется, начинается междурядная обработка.

Кормовая капуста очень отзывчива на удобрения и особенно на азотные. Подкормку необходимо проводить дважды: первую—навозной жижей из расчета 10—15 тонн на гектар под первое рыхление, а вторую—под последнюю обработку междурядий минеральными удобрениями. На гектар следует вносить один—полтора центнера аммиачной селитры, один—два центнера суперфосфата и 50—100 килограммов хлористого калия.

Несложная агротехника выращивания капусты позволяет получать с каждого гектара 500 и более центнеров зеленой массы, или семь—восемь тысяч кормовых единиц.

З. БРИТВИНА,
кандидат сельскохозяйственных наук.

Трудовая вахта в честь Пленума ЦК КПСС

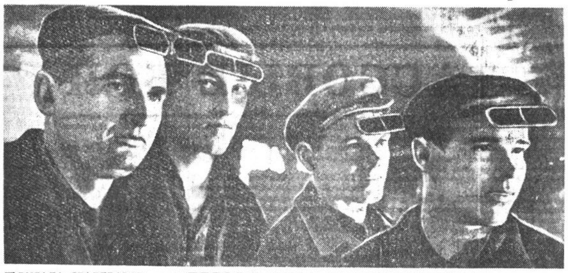

БРИГАДА СТАЛЕВАРОВ пятой мартеновской печи коллектива коммунистического труда Череповецкого металлургического завода Николая Пейгановича в первом квартале дала Родине более 600 тонн стали сверх плана. Сейчас сталевары стали на трудовую вахту в честь Пленума ЦК КПСС.

На снимке: бригада сталеваров (слева направо) Н. Пейганович, М. Баруздин, В. Женихов и Н. Перцевой.

Фото А. Жидкова.

ГОРОД—СЕЛУ

ТРАКТОРЫ ИДУТ В КОЛХОЗЫ

С Турундаевского торфопредприятия выехало двенадцать тракторов. Они будут работать в колхозах «Лихтош», «Дружба», имени Крупской и имени 8-го Марта Вологодского производственного управления. Поехали лучшие трактористы: Вячеслав Попов, Александр Трубкин, Владимир Зародов, Анатолий Батраков и другие. У всех трактористов одна мысль: помочь колхозам в сжатые сроки закончить весенний сев.

В. ЛЫСЕЕВ.

„Волгобалт“ — ударная стройка семилетки

Оживленно на Шексне

Все ближе день, когда на Череповецком гидроузле будет остановлено течение Шексны и на всем протяжении 260-километровой трассы начнется накопление водохранилища. А пока на всех об'ектах ни на один час не прекращаются работы. Огромное трудовое напряжение охватило все бригады и звенья.

На площадку, расположенную между шлюзом и зданием гидростанции, десятки самосвалов непрерывно подают гравий, песок, суглинок.

Высокие темпы работы обеспечивают экскаваторщики И. Бушуев, А. Панков, А. Сидоренко, А. Туваев и другие. За последнее время значительно улучшил подачу инертных материалов и коллектив железнодорожной ветки. Седьмого мая машинисты паровоза Михаил и Василий Ивановы перевезли на саморазгружающихся платформах 1296 кубометров песка, значительно перекрыв свое суточное задание.

В семьдесят пятом канале ведется выемка последних кубометров грунта. Коллектив механизаторов, работающий на этом участке, стал на трудовую вахту. Экскаваторщики П. Харев, В. Беляев, А. Наволочный и Г. Сиротин обязались увеличить производительность каждого экскаватора до тысячи кубометров в сутки. Бульдозеристы поддержали их почин.

Отличным трудовым подарком встретила праздник Победы бригада арматурщиков А. Шоничева. В ночь на девятое мая она подготовила последний блок водосливной плиты в третьем агрегате.

Оживленно сейчас и в котловане семьдесят шестого канала. Правда, он вступит в строй несколько позже, чем об'екты напорного фронта. Однако коллектив под руководством прораба А. Гадзала работает так же напряженно, как и другие.

В. СМИРНОВА,
председатель постройкома Шекснинского стройуправления.

На сплавных реках

242 тысячи кубометров древесины вывезли зимой на берега сплавных рек вожегодские лесозаготовители. И вот 10 мая в реку Емба были сброшены последние сотни кубометров леса.

Работали на сплаве от зари до зари. На каждом участке коммунисты вели организаторскую и агитационную работу. Большое внимание уделялось быту и снабжению сплавщиков продуктами питания, инструментом, спецодеждой. Все это помогло преодолеть трудности и закончить сплав в установленный срок.

Особенно хорошо работали на окатке леса в реку Ючку бригады лебедчиков тт. Миляк и Карпова. Вместо 180 кубометров леса за смену они сбрасывали в воду по 250 кубометров. По триста кубометров леса за смену давали на срывке древесины в реку Вотчицу трактористы тт. Дмитриев, Абакумов, Трусов. Не отставали от них работавшие на других речках трактористы тт. Ботке, Аникин.

На проплаве древесины особенно отличалась бригада, которой руководит тов. Калыгин. Верховье реки Ючки было очень маловодно. Однако бригада умело ликвидировала заломы, постоянно давала фронт работ для сплавщиков, занятых на окатке леса. На реке Пигоме хорошо работали бригады под руководством тт. Зайцева и Иванова.

* * *

Коллектив Велико - Устюгской сплавной конторы в этом году значительно организованней готовился к сплаву. На всех малых речках установка запаней была закончена раньше срока.

Как только речки очистились ото льда, сплавщики дружно приступили к работе. Замечательных успехов добились лесозаготовители Брусенецкого леспромхоза. За несколько дней они завершили план. Закончен молевой сплав и на речках Авдовеж, Сивеж Велико-Устюгского района, Остопенец, Пырица Кичменгско - Городецкого района.

КОКС НОВОЙ БАТАРЕИ

Строители и монтажники Череповца на днях сдали коксовую батарею под загрузку. Строители, монтажники, представители проектной организации «Гипрококс» и сами коксохимики с приподнятым настроением следили, как машинист загрузочного вагона Н. Самарин принял в бункера своей машины первую шихту из угольной башни. Десятки строителей наблюдали, как во вторую печь обрушились первые тонны угольной шихты из коксующихся печорских углей. Это произошло в полдень 8 мая, когда в смену работала третья бригада, возглавляемая начальником смены И. Шуром. 9 мая в девять часов утра машинист загрузочного вагона второй бригады И. Рогов доложил начальнику смены В. Артемьеву, что загружены последние печи.

Потянулись часы ожидания выдачи первого коксового «пирога». Начальник смены коксохимической станции П. Чумаченко все время следил за показаниями контрольно-измерительных приборов, выдерживая технологию выжига кокса. Начало разгрузки второй печи, загруженной 8 мая, наметили на 14 часов 30 минут 9 мая. В 14 часов 35 минут машинист дверес'емной машины К. Гуричев получил команду снять двери с коксовой стороны.

Внизу на путях уже стоял электровоз с тушильным вагоном. Участнику пуска первой коксовой батареи в Череповце Е. Токаревой довелось принимать кокс и с новой мощной батареи. Наконец дверь снята. Машина ушла в сторону. В это время на противоположной стороне машинист коксовыталкивателя Б. Пименов включил электропривод. Штанга коксовыталкивателя вошла внутрь печи. Сотни людей стали свидетелями выгрузки первого кокса, полученного на новой коксовой батарее в Череповце. Одержана еще одна победа! С пуском новой батареи, ее продукции не только хватит на покрытие потребностей череповецких доменных печей, но и значительная часть пойдет на экспорт. Подписание акта государственной комиссией об окончательной приемке новой мощной коксовой батареи в постоянную эксплуатацию состоится через несколько дней.

Ю. ТЕРЕХОВ.
(Наш соб. корр.).

МЕТАЛЛОЛОМ—МАРТЕНАМ!

Наша область успешно выполнила план сдачи лома черных и цветных металлов в прошлом году и в первом квартале текущего года. Большая заслуга в этом коллективов вологодских паровозовагоноремонтного и станкостроительного заводов, Сокольского целлюлозно-бумажного комбината, Вологодского и Красавинского льнокомбинатов и многих других.

Однако за общими цифрами скрываются и те предприятия, которые недодали в первом квартале 629 тонн металлолома. Среди них трест «Вологдопромстрой», торфопредприятие «Дедово поле», Сухонский целлюлозно-бумажный комбинат и другие.

Особенно тревожное положение сложилось в Монзенском леспромхозе, где долг за первый квартал составил 103 тонны лома.

Отстает с этим важным делом и Череповецкий металлургический завод. А резервы на предприятии есть. Взять хотя бы шлаковые отвалы, где годами лежат тысячи тонн металла.

Сейчас в области проводится ударный месячник по сбору и сдаче лома черных и цветных металлов. Активно включились в месячник молодежь, школьники.

Плохо начали месячник предприятия лесной промышленности, областного об'единения «Сельхозтехника», облавтотреста.

Необходимо, чтобы все предприятия и организации выполнили пятимесячный план сдачи металлолома.

И. КОЛЫГИН,
старший экономист областного управления «Росглаввтормет».

ПОСЛАНЦЫ КУБЫ в стране Советов

После знакомства с Самаркандом 10 мая Первый секретарь Национального руководства Единой партии социалистической революции, Премьер-Министр Революционного правительства Республики Куба Фидель Кастро Рус и сопровождающие его лица направились поездом в Джизак — город на южной окраине Голодной степи. Здесь начинается новая, недавно образованная область — Сырдарьинская — край преобразуемой целины.

Хлебом-солью встретили целинники Фиделя Кастро.

Гость направляется на полевой стан колхоза имени Жданова и по-восточному усаживается на ковер рядом с бригадиром Ахваем Ураловым и председателем сельхозартели Юлдашем Ташпулатовым. Глава революционного правительства Кубы заводит с мастерами хлопководства разговор о ценной сельскохозяйственной культуре, за возделывание которой взялись недавно кубинские крестьяне.

Фидель Кастро вовлекает в беседу министра экономики Республики Куба Рехино Боти Леона. Так на полевом стане начинается обсуждение путей применения опыта узбекских колхозников в хлопководстве Кубы.

Тепло прощаясь со своими новыми друзьями, Фидель Кастро отмечает, что беседа была весьма плодотворной и полезной.

И снова этот неутомимый человек шагает по степи, влажной от только что пронесшегося дождя. Что привлекло его внимание? Оказывается, отара овец, пасущаяся на степном зеленом ковре.

Фидель Кастро подходит к чабану, знакомится с ним.

— Махмуд Муминов, — представляется чабан. — Из таджикского колхоза имени Свердлова.

— Разве мы уже выехали из Узбекистана? — удивляется Фидель.

Ш. Р. Рашидов об'ясняет, что по законам братства союзные республики безвозмездно предоставляют друг другу свои пастбища и любые другие богатства. Вот почему таджикский колхоз пасет свой скот на узбекской земле.

Следующая остановка — у головного сооружения центральной ветки Южно-Голодностепского канала, с помощью которого орошается триста пятьдесят тысяч гектаров.

— А может ли он оросить еще большую площадь? — интересуется Фидель Кастро.

— Это предусмотрено планом, — говорит главный инженер «Голодностепстроя» Е. И. Озерский. — Мы забетонируем русло канала, устраним фильтрацию, ускорим поток воды. Это позволит оросить дополнительно еще сто тысяч гектаров.

В подобном сооружении, подчеркивает Фидель, нуждается наш полуостров Сапата.

Разговор о хлопке состоялся также во время беседы Фиделя Кастро с целинниками в Янгиере — центре Сырдарьинской области.

Приветствуя дорогого гостя, первый секретарь Сырдарьинского обкома партии Н. М. Махмудов дарит ему альбом, повествующий о делах целинных. Фидель Кастро оставляет теплую запись в книге почетных гостей. Затем он говорит:

— Мы с огромным интересом познакомились сегодня с городом Самаркандом и районами Голодной степи. Хотя за один день здесь и невозможно все осмотреть, мы смогли увидеть очень многое. Для нас эта поездка была очень полезной и интересной. Мы имели возможность поговорить с крестьянами, рабочими совхозов, строителями. Они нам рассказывали о своей жизни и труде, об организации производства. И все, что мы видели и слышали, произвело на нас большое впечатление.

Но самый большой интерес, подчеркнул Фидель Кастро, вызвал у нас человек, человек из народа. Я уверен, что мог бы говорить с чабаном, с которым сегодня встретился, в течение целого дня.

Свое небольшое выступление Фидель Кастро закончил вопросом: «Почему вы называете этот район Голодной степью? Не пришла ли пора назвать ее степью изобилия?».

Фидель Кастро тепло прощается с целинниками.

Вечером Фидель Кастро и его спутники возвратились из Янгиера в Ташкент.

ИРКУТСК, 11 мая. (ТАСС). Сегодня в 18 часов 45 минут по местному времени в Иркутск специальным самолетом из Ташкента прибыл Первый секретарь Национального руководства Единой партии социалистической революции, Премьер-Министр Революционного правительства Республики Куба Фидель Кастро Рус и другие кубинские гости.

ИМЯ ГЕРОЯ БЕССМЕРТНО

В живописном уголке, близ поселка Молочное, среди молодых дубрав, расположено кладбище воинов Советской Армии, умерших от ран в годы Великой Отечественной войны. 9 мая, в день восемнадцатой годовщины победы над немецкими захватчиками, сюда собрались представители партийных, советских и общественных организаций областного центра, жители поселка Молочное и окрестных деревень, пионеры и школьники.

В два часа дня у могилы Героя Советского Союза старшего сержанта Ильи Никифоровича Уткина начался митинг. Его открыл подполковник И. С. Пожидаев. Он рассказал о жизни и боевых подвигах разведчика Уткина, о том, что в целях увековечения его памяти по решению Вологодского облисполкома на могиле героя установлен памятник.

Духовой оркестр исполняет гимн Советского Союза, гремят ружейные залпы—знак высокой воинской почести герою. С белокаменного обелиска медленно спадает покрывало. У вершины его сверкает золотом пятиконечная звезда, а ниже высечены слова: «Вечная память герою». В центре обелиска, в овале, вмонтирован портрет Ильи Никифоровича. На цокольной части золотыми буквами горит надпись: "Герой Советского Союза старший сержант Уткин Илья Никифорович. 1922—1944 гг.».

На могилу возлагаются венки от облисполкома и обкома ВЛКСМ, матери и брата героя, горкома КПСС и поселкового Совета, областного и городского военкоматов, от пионеров школы № 6 и других учреждений и организаций.

От имени горкома КПСС, горисполкома и трудящихся города Вологды с взволнованной речью выступает секретарь горкома КПСС В. А. Потупин. Он говорит о великом историческом значении победы советского народа над гитлеровскими захватчиками и обращается с теплыми словами благодарности к присутствующей на митинге матери Ильи Никифоровича—Дарье Васильевне за то, что она вырастила и воспитала отважного воина.

Слово предоставляется секретарю обкома ВЛКСМ В. Г. Ентякову. Он говорит:

— Имя Ильи Уткина особенно дорого нам, молодым, и мы склоняем свои головы перед светлой памятью нашего товарища, комсомольца, солдата, героя... Илья Уткин был и остается комсомольцем, нашим сверстником.

Говоря далее об опасности новой мировой войны, тов. Ентяков призывает комсомольцев и молодежь быть бдительными, готовить себя к защите Родины, а если потребуется—отдать во имя ее спасения всю свою кровь, как это сделал комсомолец Илья Уткин и многие, многие другие.

Участники митинга с большим вниманием выслушали речь бывшего разведчика сержанта запаса, кавалера ордена Славы всех трех степеней, ныне ревизора поездов Вологодского отделения Северной железной дороги С. А. Суслова.

— Сегодня,—говорил он,—в День победы над фашизмом, мы пришли почтить светлую память тех, кто отдал свою жизнь за прекрасное будущее. От имени бывших воинов и рабочих железнодорожного узла мне хочется сказать: мы помним не только героизм советских людей, но и коварные происки врагов. Вот почему в этот торжественный день мы призываем всех людей доброй воли удвоить свои усилия в борьбе за мир. Надо преградить путь войне, обуздать зарвавшихся поджигателей новой бойни и их сообщников. Пусть они знают: мы сумеем постоять за свою Отчизну, за весь социалистический лагерь! Вечная память героям, погибшим в боях за нашу великую Родину!

От имени пионеров и школьников школы № 6 выступает ученица седьмого класса Ира Бокарева.

— Пионеры нашей дружины, — говорит она,—будут бороться за то, чтобы завоевать звание отряда имени Героя Советского Союза Ильи Никифоровича Уткина. Мы берем шефство над его памятником. Будем жить и учиться, как завещал Ленин, как учит нас родная Коммунистическая партия!

Над могилой героя произносит речь сержант А. П. Свиридов. От имени воинов Вологодского гарнизона он заявляет, что, если потребуется, они в любую минуту готовы выступить на защиту нашей социалистической Родины и нанести агрессору сокрушительный удар, не пожалеют своей жизни во имя коммунистического будущего, как поступил Герой Советского Союза старший сержант Уткин.

Секретарь комитета ВЛКСМ Молочного института студент А. П. Дороговцев говорит о великих заслугах комсомольцев и молодежи в защите священных рубежей Родины, призывает еще теснее сплотить свои ряды в борьбе за мир и заканчивает свою речь словами:

— Слава герою!

— Слава Отчизне!

— Слава доблестным Вооруженным Силам Советского Союза!

Митинг окончен. В майском воздухе вновь звучат мелодии государственного гимна Родины, славящие светлый День победы, торжество и величие наших побед на пути мирного строительства коммунизма.

Н. ВОЛКОВ.

На снимке: мать героя Дарья Васильевна Уткина и брат Михаил Никифорович беседуют с военнослужащими.

Фото А. Жидкова.

На снимке: пионеры возлагают венки на могилу героя.

Фото А. Жидкова.

ПРИГОВОР НАРОДА

СУДЕБНЫЙ ПРОЦЕСС ПО УГОЛОВНОМУ ДЕЛУ ШПИОНОВ ПЕНЬКОВСКОГО О. В. И ВИННА Г. М.

МОСКВА, 11 мая. (ТАСС). Сегодня на вечернем судебном заседании Военной коллегии Верховного Суда СССР был оглашен приговор по уголовному делу агента американской и английской разведок советского гражданина Пеньковского О. В. и шпиона-связника, подданного Великобритании Винна Г. М.

Суд под председательством председателя Военной коллегии генерал-лейтенанта юстиции В. В. Борисоглебского приговорил Пеньковского О. В. — к расстрелу, Винна Г. М. — к 8 годам лишения свободы.

Присутствующие на процессе встретили приговор бурными аплодисментами.

Редактор А. С. МАРЬИН.

В МИД СССР

МОСКВА, (ТАСС). В Министерстве иностранных дел СССР послу Великобритании в Москве г-ну Тревельяну вручен 6 мая советский проект послания двух председателей международного совещания по урегулированию лаосского вопроса премьер-министру коалиционного правительства Лаоса принцу Суванна Фуме.

В послании отмечается, что обстановка в Лаосе и в его столице — Вьентьяне продолжает оставаться по-прежнему ненормальной, опасной для жизни членов коалиционного правительства — сторонников независимости и нейтралитета Лаоса. Министр внутренних дел Лаоса Фенг Фонгсаванг информировал сопредседателей о том, что в его распоряжении имеются сведения о подготовке враждебными силами новых террористических актов против ряда членов коалиционного правительства. Вызывает серьезную озабоченность и сообщение о том, что полиция Вьентьяна, находящаяся в ведении генерала Носавана, производит обыски в отдельных министерствах и устанавливает фактически свой контроль над правительственными учреждениями. Некоторые члены коалиционного правительства от Нео Лао Хак Сат и нейтралистов были вынуждены временно покинуть Вьентьян.

Сопредседатели полагают, что важное значение для возобновления нормальной деятельности коалиционного правительства имели бы создание смешанной полиции на основе договоренности, уже достигнутой ранее между тремя политическими силами, и нейтрализация столицы.

В послании указывается также, что направление в Долину Кувшинов представителей Индии и Канады в обход Женевских соглашений является не чем иным, как попыткой иностранного вмешательства во внутренние дела Лаоса.

Сопредседатели выражают надежду, что соответствующие меры со стороны премьер-министра Лаоса послужат делу нормализации обстановки во Вьентьяне и в стране в целом.

9 мая английская сторона сообщила, что она не находит возможным согласиться с советским проектом послания.

Прием Н. С. Хрущевым Р. Гарста

10 мая Председатель Совета Министров СССР Н. С. Хрущев принял в Кремле известного американского фермера Росуэлла Гарста и имел с ним беседу по вопросам сельского хозяйства, прошедшую в сердечной обстановке. Р. Гарста сопровождал его племянник Джон Кристалл, прибывший вместе с ним в Москву.

Н. С. Хрущев пригласил Р. Гарста и Дж. Кристалла к себе на загородную дачу, где они продолжали беседу, осмотрели сад и посевы сельскохозяйственных культур. Затем был дан обед, на котором присутствовали члены семьи Н. С. Хрущева, министр сельского хозяйства СССР И. П. Воловченко и советник посольства СССР в США И. Е. Емельянов.

(ТАСС).

КЛАССОВЫЕ БОИ

За рубежом

ЛОНДОН. 130 докеров Халла (графство Йоркшир) об'явили забастовку, требуя улучшения условий труда. На состоявшемся 10 мая митинге они приняли решение каждую неделю проводить 24-часовые забастовки до тех пор, пока не будут удовлетворены их требования.

РИО-ДЕ-ЖАНЕЙРО. В Бразилии не прекращаются забастовки. В результате упорной борьбы добились победы рабочие металлургических предприятий города Ресифе. Предприниматели согласились удовлетворить требования бастующих.

Бастуют рабочие и служащие сахарных заводов Бразилии. В результате забастовки упаковщиков кофе пятый день парализованы работы в порту Сантос. Угрожают об'явить забастовку рабочие и служащие полиграфических предприятий и железнодорожники Сан-Пауло. Бастующие выдвигают требования экономического характера.

ГУАЯКИЛЬ. Администрация текстильной фабрики «Сан-Антонио» в Гуаякиле при поддержке властей уволила руководителей фабричного профсоюза, требовавших уважения профсоюзных прав.

Национальная федерация рабочих текстильной промышленности направила правительству Эквадора письмо, в котором требует удовлетворения требований рабочих фабрики, восстановления на работе уволенных, и выражает энергичный протест против произвола местных властей и предпринимателей.

САНТ-ЯГО. Как уже сообщалось, на днях рабочие чилийской национальной фаянсовой фабрики «Фаналоса» захватили предприятие в знак протеста против произвольного увольнения двух товарищей.

Под давлением со стороны рабочих, а также единого профсоюзного центра чилийских трудящихся администрация фабрики согласилась выплатить уволенным рабочим компенсацию, предусмотренную законом и коллективным контрактом.

(ТАСС).

„Лишние люди“ Америки

НЬЮ-ЙОРК, 11 мая. (ТАСС). Перед миллионами американских юношей и девушек, оканчивающих в этом месяце средние школы, открывается мрачная перспектива пополнить и без того уже огромную армию безработных, значительную часть которой составляет молодежь.

В опубликованном в Вашингтоне докладе министерства труда указывается, что уже сейчас безработица среди молодежи достигает 12 процентов. Каждый четвертый негритянский юноша в США не имеет работы. «Соединенные Штаты полностью почувствуют влияние проблемы безработицы среди молодежи в ближайшие 2—3 года», — мрачно предсказывают авторы доклада. Особенно тяжело придется в этом году, отмечается в докладе, выпускникам средних школ в штатах Нью-Йорк, Пенсильвания, Мичиган, Огайо, Западная Вирджиния.

ПОЛОЖЕНИЕ В СИРИИ

ДАМАСК. (ТАСС). Министр внутренних дел и заместитель генерал-губернатора Сирийской Республики Амин Хафез заявил, что во всех районах Сирии сохраняется спокойствие и власти полностью контролируют положение в стране. Он указал, что специальные суды национальной безопасности в Дамаске и Алеппо уже приступили к рассмотрению дел лиц, арестованных в связи с недавними событиями.

По сообщению газеты «Баас», суды вынесли ряд приговоров. Лица, признанные виновными в уличных беспорядках и противодействии властям, приговорены к различным срокам тюремного заключения от шести до восемнадцати месяцев.

Газета подчеркивает, что выявившиеся разногласия между сирийскими политическими группировками являются внутренним делом Сирии. Последние события в Сирии не меняют ее отношения к принципам, провозглашенным в каирском манифесте и положившим основы федерации трех арабских стран — Египта, Сирии и Ирака. Однако, пишет далее газета, партия Баас проводит четкую границу между своей позицией и деятельностью тех лиц, которых газета называет «приспешниками Каира», и которые по ее утверждению пытаются вызвать волнения внутри страны.

КАИР. (ТАСС). Каирская печать уделяет большое внимание событиям в Сирии. По утверждению газет, в результате столкновений демонстрантов с полицией в Дамаске и Алеппо имеется большое число жертв.

Как указывает газета «Аль-Ахрам», в Каире категорически отвергают аргумент о том, что события в Сирии являются внутренним делом этой страны. Создается впечатление, пишет газета, что все происходящее в последние дни в Дамаске—от политических маневров, приведших к отставке ряда министров, до массовых увольнений офицеров из армии и репрессий против печати—свидетельствует о том, что в Сирии имеет место «ничем не обоснованное преследование юнионистов (сторонников об'единения), или, как это называют некоторые агентства, борьба против про-насеровских тенденций».

НЬЮ-ЙОРК, 11 мая. (ТАСС). «Национальный совет революционного командования» Сирийской Арабской Республики, сообщает агентство Ассошиэйтед Пресс из Дамаска, об'явил сегодня, что он принял отставку премьер-министра Салаха Битара и поручил д-ру Сами Джунди (министр культуры и национального руководства в правительстве Битара) сформировать новое правительство.

Это сообщение было сделано дамасским радио после четырехчасового ночного заседания «Национального совета революционного командования».

НАСЕЛЕНИЕ КАНАДЫ

ОТТАВА, 11 мая. (ТАСС). Население Канады на 1 апреля 1963 года составило 18 миллионов 846 тысяч человек. С 1 апреля прошлого года оно возросло на 338 тысяч.

ЗЕМЛЮ — КРЕСТЬЯНАМ

ГАВАНА, 11 мая. (ТАСС). Начальник мексиканского департамента по аграрным вопросам и колонизации Роберто Барриос заявил, что, согласно переписи, проведенной департаментом, в стране имеется 1 миллион гектаров необрабатываемой земли, которая может быть распределена среди крестьян.

В этой связи, сообщает из Мехико агентство Пренса Латина, генеральный секретарь национальной крестьянской конфедерации Хавьер Рохо Гомес сказал: «Мы потребуем, чтобы среди крестьян были распределены не только этот 1 миллион гектаров, но и все неиспользуемые земли».

ПОТРЕБИТЕЛЬСКАЯ КООПЕРАЦИЯ ОБЛАСТИ

ПРОИЗВОДИТ

в неограниченном количестве

ЗАКУПКУ КАРТОФЕЛЯ

ОТ НАСЕЛЕНИЯ во всех магазинах и лавках сельпо.

За справками обращаться в правления сельпо и райпотребсоюзов.

ВНИМАНИЮ ЧИТАТЕЛЕЙ!

В связи с увеличением тиража газеты

ОТКРЫТА

ДОПОЛНИТЕЛЬНАЯ ПОДПИСКА

на областную газету КРАСНЫЙ СЕВЕР

на июнь и последующие месяцы 1963 г.

Подписка принимается в конторах, отделениях связи, киосках Союзпечати, почтальонами и общественными распространителями печати в учреждениях, на предприятиях, в учебных заведениях, колхозах и совхозах.

Костромин Юрий Николаевич, проживающий в г. Вологде, Ворошилова, 51, возбуждает дело о расторжении брака с Костроминой Маргаритой Сергеевной, проживающей в г. Вологде, Менжинского, 45-б.

Дело подлежит рассмотрению в Вологодском городском народном суде.

Баринова Валентина Михайловна, проживающая в г. Вологде, 1-е городское вsполье, 1, кв. 1, возбуждает дело о расторжении брака с Кононович Иваном Ивановичем, проживающим в Витебской области, г. Орша, Пролетарская, 59.

Дело подлежит рассмотрению в Вологодском городском народном суде.

В театре и кино

ОБЛАСТНАЯ ФИЛАРМОНИЯ (в помещении облдрамтеатра) с 21 по 30 мая гастроли **Сухумской оперетты.** 21 мая—Кальман—**«Марица».** 22 мая—Кальман—**«Баядера».** 23—30 мая — Стодгард-Фримль—**«Роз-Мари».** 24—29 мая—Кальман—**«Сильва».** 25 мая—Кальман—**«Принцесса цирка».** 26 мая утро—Кальман—**«Принцесса цирка»,** вечер—Легар—**«Веселая вдова».** 27—28 мая—Александров—**«Свадьба в Малиновке».** Начало спектаклей дневных в 12 часов, вечерних — в 19 час. 30 мин. Билеты в кассе филармонии с 5 мая с 13 часов.

КИНОТЕАТР «ИСКРА». Большой зал. Сегодня в 9-10, 11, 12-50, 16-30, 18-20, 20-10—**«Яблоко раздора»;** в 14-40 и 22 часа—**«Рокко и его братья»** I серия. С 13 мая в 11,12-50, 14-40, 16-30, 18-20, 20-10, 22 часа новый художественный фильм **«Королевские дети»;** на детском сеансе в 9-30 — **«Чук и Гек».** Малый зал. Сегодня в 10, 11-50—**«Дерсу-Узала»;** в 13-40, 16-20, 18-30, 21 час—**«Дама с собачкой».** С 13 мая в 10 часов—**«Марья искусница»;** в 11-40, 13-10 — **«Юные ленинцы»;** в 14-30, 16-20, 18, 19-40, 21-10—**«Рокко и его братья»** I серия. С 14 мая в 14-30, 16-20, 18-10, 20, 21-40—**«Рокко и его братья»** II серия.

КИНОТЕАТР им. ГОРЬКОГО. Большой зал. Сегодня и ежедневно в 9, 10-30, 12, 13-35, 15-10, 16-40, 18-15, 19-50 (удлиненный), 21-50 (удлиненный)—**«Королева бензоколонки».** Малый зал. 16—19 мая на детских сеансах в 9-10 и 15 часов—**«Поющая пудреница».** В 10-45, 12-30 (удлиненный), 16-45, 18 30 (удлиненный), 21 час фильм **«Там, где реки озарены солнцем».**

КИНОТЕАТР «ОКТЯБРЬ». 12 мая в 10, 11-30—**«Миклухо-Маклай»;** в 13-30, 15-15, 17-15, 19-10, 21 час — **«Яблоко раздора».** 13—14 мая в 11-30, 13-30, 15-15 17-15, 19-10, 21 час—**«День без вечера».**

КИНОТЕАТР «РОДИНА». 12 мая в 12-30, 14-20, 16-10, 18, 19-50, 21-40 новый художественный фильм **«День без вечера»;** на детском сеансе 12 мая в 9 и 10-40—**«Ход конем».** С 13 мая в 9-30, 11, 12-35, 14-10, 15-45, 17-20, 19, 20-35, 22-20 новая цветная кинокомедия **«Королева бензоколонки».**

ДВОРЕЦ КУЛЬТУРЫ ЖЕЛЕЗНОДОРОЖНИКОВ. 12 мая — **«В Риме была ночь»,** 13—14 мая—**«Цирк»;** начало в 15, 17, 19, 21 час.

ГОРОДСКОЙ ДОМ КУЛЬТУРЫ. 12 мая в кинотеатре «Костер» в 10 и 12-30 — **«Планета бурь».** В 14 часов кинолекторий—**«У карты мира», «У берегов Антарктиды»;** в 15 и 17-30—**«Большая дорога».** 14 мая в кинотеатре «Костер» в 10 и 15 часов—**«Человечка нарисовал я».** В 17-30 и 20 часов — **«В Риме была ночь».**

ПРИГЛАШАЮТСЯ НА РАБОТУ:

авиатехники, авиамеханики, авиамотористы, радиотехники, заправщик, комендант жилых домов, подсобный рабочий Вологодским аэропортом. Кроме того, для работы в Кич. Городке—радиооператор и дизелист;

делопроизводитель - машинистка инспекцией лесного хозяйства и охраны леса. Обращаться: г. Вологда, Жданова, 56.

Слушайте, смотрите

ЦЕНТРАЛЬНОЕ РАДИО ПЕРВАЯ ПРОГРАММА 13 МАЯ

9.45 — Наше творчество — коммунизму. 11.10—«Это Ленина имя». Музыкальная радиокомпозиция. 12.15 У микрофона ленинградские артисты. 13.10—В. Гусев «Твоя песня». Одноактная пьеса. 13.35 — «Жемчужины русских песен». 14.00—В республиках, краях и областях нашей Родины. 14.30 — «Говорит Пекин»... 15.40 О. Гордели — Молодежная увертюра. 16.10—Для детей. 17.30 — По страницам газеты «Известия». 18.15 «Народный контроль в действии». 18.30—Хоровые произведения А. [illegible]виденко. 18.50 — Ежедневное радиоинтервью. 19.00 — Музыкальный [illegible] для молодежи. 20.10—Навстречу Пленуму ЦК КПСС. 20.30—Репортаж о футбольном состязании между командами «Торпедо» (Москва)—«Динамо» (Москва). 21.00—«День нашей планеты». 21 20—«Над селом спускается вечер». 22.00 — Последние известия. 22.30—Концерт мастеров искусств Советского Союза.

МЕСТНЫЕ ПЕРЕДАЧИ 13 МАЯ

6.15—6.45—Радиожурнал для работников сельского хозяйства. 17.00 17.30—Последние известия. Передача из цикла «Советы здоровья».

УКВ-ВЕЩАНИЕ 13 МАЯ

15.02 — Драматическая симфония «Ленин». 15.38 — Инсценированный рассказ «Тетя Феня». 16.12—Концерт «Музыкальное исполнительство». 1[illegible] —Балакирев. Симфоническая поэма «Русь». 16.55—Стихи Маршака. 1[illegible] —Областные передачи. 17.30 — Концерт народного артиста СССР Бюля Мамедова. 17.52—Легендарный Джон Рид. 18.30—Очерк «Христоф Виллибальд Глюк». 19.26—Отрывок из романа «Война и мир» Л. Толстого. 19.55—Музыкальный антракт. 20.0[illegible] Беседа «Уникальная коллекция». 2[illegible] —Народное музыкальное искусство. Русская песня. Передача вторая. 2[illegible] —Передача, посвященная поэту Мыколе Лисянскому. 21.25—Концерт [illegible] фортепьяно с оркестром Галынина. 21.46—«Остров Свободы» (Куба). 2[illegible] —Инструментальная музыка.

ЦЕНТРАЛЬНОЕ ТЕЛЕВИДЕНИЕ ПЕРВАЯ ПРОГРАММА 13 МАЯ

12.00—Кинорепортаж о наших [illegible] 12.20 — Научно-популярный фильм «Дорогой предков». 17.00—Для школьников. Из цикла «Жизнь сделать с кого». «Первый посол». К 40-летию дня гибели В. В. Воровского. 18.0[illegible] «Занимайтесь физкультурой!» 18.1[illegible] Телевизионные новости. 18.30—«[illegible]вой как жизнь». Беседы писателя К. И. Чуковского о русском языке. Передача шестая. 19.00—Фестиваль телевизионных фильмов и спектаклей. Л. Уварова—«До встречи, Ли[illegible]». Премьера телевизионного спектакля. 20.00—Спортивная передача. 20.45 «Путь в науку». Выступление ректора МГУ академика И. Г. Петровского. 21.00—Весенняя эстафета народной песни. Передача из Риги. 21.2[illegible] «Школа передового опыта в сельском хозяйстве». О возделывании сахарной свеклы по методу В. Светличного. 22.00—«Страницы любимых опер». Передача из Софии. 22.30—Телевизионные новости. 22.50—«Голы, очки, секунды». Спорт за неделю.

АДРЕС И ТЕЛЕФОНЫ редакции газеты «Красный Север»

Гор. Вологда, ул. Урицкого, д. 2. Зам. редактора по промышленности — 14-67, зам. редактора по сельскому хозяйству — 15-56, отв. секретарь — 14-65, секретариат — 5-81. ОТДЕЛЫ: идеологический — 14-66, сельскохозяйственного производства и партийной работы — 3-28, промышленного производства и партийной работы — 3-45, советского строительства и быта — 1-32, писем трудящихся и работы с рабселькорами — 23, информации — 14-68, издательство, бухгалтерия и прием об'явлений — 3-16.

ГЕ—01186 Вологодская областная типография Зак. 35[illegible]