ГОД ИЗДАНИЯ 46-й

ПРОЛЕТАРИИ ВСЕХ СТРАН, СОЕДИНЯЙТЕСЬ!

# КРАСНЫЙ СЕВЕР

ОРГАН ВОЛОГОДСКОГО ОБЛАСТНОГО И ГОРОДСКОГО КОМИТЕТОВ КОММУНИСТИЧЕСКОЙ ПАРТИИ СОВЕТСКОГО СОЮЗА, ОБЛАСТНОГО И ГОРОДСКОГО СОВЕТОВ ДЕПУТАТОВ ТРУДЯЩИХСЯ

№ 302 (13580) | Четверг, 27 декабря 1962 года | Цена 2 коп.

*Указ Президиума Верховного Совета РСФСР*

## Об образовании экономических районов РСФСР

В целях дальнейшего совершенствования управления промышленностью и обеспечения более успешного претворения в жизнь решений партии о дальнейшем мощном под'еме производительных сил социалистического общества в период развернутого строительства коммунизма Президиум Верховного Совета Российской Советской Федеративной Социалистической Республики постановляет:

1. Образовать вместо существующих экономических административных районов следующие экономические районы РСФСР:

Верхне-Волжский — с включением в него Владимирского, Ивановского, Костромского и Ярославского экономических административных районов;

Волго-Вятский — с включением в него Горьковского, Кировского, Марийского, Мордовского и Чувашского экономических административных районов;

Восточно-Сибирский — с включением в него Иркутского, Читинского и Бурятского экономических административных районов;

Дальневосточный — с включением в него Сахалинского и Приморского экономических административных районов;

Западно-Сибирский—с включением в него Новосибирского, Омского и Томского экономических административных районов;

Западно-Уральский — с включением в него Пермского и Удмуртского экономических административных районов;

Коми;

Красноярский;

Кузбасский — с включением в него Кемеровского и Алтайского экономических административных районов;

Ленинградский — с включением в него Вологодского экономического административного района без лесной, бумажной и деревообрабатывающей промышленности;

Московский городской;

Московский — с включением в него Калининского, Московского, Рязанского и Смоленского экономических административных районов;

Мурманский;

Нижне-Волжский — с включением в него Астраханского и Волгоградского экономических административных районов;

Приволжский — с включением в него Пензенского, Саратовского и Ульяновского экономических административных районов;

Приокский — с включением в него Брянского, Калужского, Орловского и Тульского экономических административных районов;

Северо-Восточный — с включением в него Магаданского и Якутского экономических административных районов;

Северо-Западный — с включением в него Архангельского и Карельского экономических административных районов и лесной, бумажной и деревообрабатывающей промышленности Вологодского экономического административного района;

Северо-Кавказский — с включением в него Ростовского, Краснодарского, Ставропольского, Дагестанского, Кабардино-Балкарского, Северо-Осетинского и Чечено-Ингушского экономических административных районов;

Средне-Волжский — с включением в него Куйбышевского, Башкирского и Татарского экономических административных районов;

Средне-Уральский — с включением в него Свердловского и Тюменского экономических административных районов;

Хабаровский — с включением в него Амурского и Хабаровского экономических административных районов;

Центрально-Черноземный — с включением в него Белгородского, Воронежского, Курского, Липецкого и Тамбовского экономических административных районов;

Южно-Уральский—с включением в него Курганского, Оренбургского и Челябинского экономических административных районов.

2. Для управления промышленностью в каждом экономическом районе РСФСР создать Совет Народного Хозяйства.

**Председатель Президиума Верховного Совета РСФСР Н. ИГНАТОВ.**
**Секретарь Президиума Верховного Совета РСФСР С. ОРЛОВ.**

Москва, 25 декабря 1962 года.

*Решения ноябрьского Пленума ЦК КПСС — в жизнь!*

# ГОДОВОЙ ПЛАН ВЫПОЛНЕН!

## Рапортуют череповецкие строители

Трест «Череповецметаллургстрой» и специализированные организации Министерства строительства РСФСР 25 декабря, досрочно, выполнили годовой план. До конца года будет дополнительно произведено работ на 550 тысяч рублей. Перевыполнили годовой план и промышленные предприятия треста: завод железобетонных изделий и конструкций, деревообделочный комбинат, база механизации и другие. В оставшиеся дни в счет пятого года семилетки будет выдано дополнительно продукции на 250 тысяч рублей.

В последние дни четвертого года семилетки поставлена на разогрев очередная коксовая батарея и закончены основные строительно-монтажные работы на комплексе цеха холодной прокатки листа. В настоящее время производятся наладочные работы и комплексное опробование оборудования.

**Б. ПЕРЕЛЬМАН,**
**начальник планового отдела треста «Череповецметаллургстрой»**

## Они держат первенство

*Претворяя в жизнь решения Пленума ЦК КПСС, череповецкие домеччики значительно перевыполнили принятые на год социалистические обязательства.*

*Только с новой мощной домны Родина получила 2226 тонн сверхпланового чугуна, коэффициент использования полезного об'ема доведен до 0,650. По итогам соревнования первенство держит коллектив домны, где мастерами В. И. Солодков, К. М. Бугаев, А. Я. Корегин и В. Н. Цуканов, старший горновой Б. Аверьянов, газовщик П. Толмачев. Бригады успешно освоили работу с применением природного газа.*

*В эти дни коллектив доменного цеха обсуждает мероприятия на пятый год семилетки и новые социалистические обязательства.*

**М. ШУБИН.**

## На уровне последнего года семилетки

Железнодорожники Вологодского отделения 21 декабря завершили годовой план перевозок грузов. По сравнению с прошлым годом перевозки возросли на восемь процентов и достигли уровня, запланированного на последний год семилетки.

За последние четыре года производительность труда по отделению увеличилась на 46 процентов, а заработная плата — на 21 процент. В этом году снижена себестоимость перевозок, перевыполнены задания по участковой и технической скорости.

Среди железнодорожников растут ряды передовиков, новаторов. Растет их творческая активность. За звание коллективов коммунистического труда борются 680 бригад и цехов. Стапяти коллективам и 289 ударникам присвоено это почетное звание.

За год внедрено 664 рационализаторских предложения и сэкономлено более 190 тысяч рублей.

**Н. СЕРОВ.**

# *Каждый в ответе за работу своего предприятия*

На исходе четвертый год семилетки. Прожит он не даром. Страна широко шагнула вперед, по пути светлого будущего. Намного возросли ее могущество и авторитет. Светоч мира и прогресса—вот синонимы нашей любимой Родины. Мы по праву гордимся своим социалистическим Отечеством.

И эта гордость имеет под собой крепкий материальный фундамент—год от года растущее народное хозяйство, верный политический курс, который прокладывает Коммунистическая партия во внутренней и внешней политике.

Сейчас, когда страна занята воплощением в жизнь замыслов XXII с'езда КПСС, роль каждого из нас в строительстве коммунистического общества возрастает еще больше. «КОММУНИСТИЧЕСКОЕ ПРОИЗВОДСТВО, — говорится в Программе КПСС,—ТРЕБУЕТ ВЫСОКОЙ ОРГАНИЗОВАННОСТИ, ЧЕТКОСТИ И ДИСЦИПЛИНЫ, КОТОРЫЕ ОБЕСПЕЧИВАЮТСЯ НЕ ПУТЕМ ПРИНУЖДЕНИЯ, А НА ОСНОВЕ ПОНИМАНИЯ ОБЩЕСТВЕННОГО ДОЛГА...». Мы обязаны трудиться вдохновенно, чтобы любая, пусть самая, казалось бы, небольшая работа возвышалась до высокого творчества, приносила моральное удовлетворение. А это значит, что мы не можем проходить мимо малейшего недостатка в нашей работе, не можем с безразличием относиться к простоям и поломкам оборудования, перерасходу материалов, невыполнению норм выработки и плохому качеству продукции. Равнодушие, безучастное отношение к окружающему не совместимо с моральным кодексом строителя коммунизма.

Строитель коммунизма—не безразличный созерцатель, а активный участник огромной работы, которую ведет советский народ по претворению в жизнь Программы Коммунистической партии.

Сознание своего гражданского долга, коммунистическое отношение к труду — вот что побудило бригаду сборщиков тов. Заварина, работающую на заводе «Мясомолмаш», обратиться к администрации предприятия с просьбой увеличить нормы выработки. Патриотический почин передовиков производства по достоинству оценила бригада сборщиков тов. Малашкина и тоже попросила руководителей завода пересмотреть нормы. Работа, которую провели в этом направлении на предприятии, дала ощутимые результаты—завод сэкономит за год 2977 нормо-часов.

Многообещающим является почин известной в области малой комплексной бригады тов. Тарасова, работающей в Алмозерском лесопункте Белоручейского леспромхоза. По технологической схеме, которую приняла бригада, трелевка древесины производится одновременно от двух вальщиков, работающих на разных магистральных волоках. Это позволяет равномерно загружать трактор и членов бригады в течение всего рабочего дня. За счет этого производительность трактора доходит до 80 кубометров при норме 53 кубометра. Ее последовательница — малая комплексная бригада тов. Будилова в Митинском леспромхозе уже в декабре вывезла свыше тысячи кубометров, подняв выработку на трактор до 70 кубометров. Убедившись в преимуществах новой технологии, патриотическому почину бригады тов. Тарасова следуют другие бригады.

Высокопроизводительной работы добиваются передовики каждого предприятия. Так, бригада тов. Барашкова на Сухонском целлюлозно-бумажном комбинате в ноябре дала десять тонн бумаги сверх плана, 95 процентов всей выработанной продукции оценено первым сортом, то есть выше плана на семь процентов. Такой результат не случаен. У бригады почти не бывает внутрисменных КПСС. Они сопровождаются изыскиванием методы работы, основываясь на передовом опыте.

Передовой опыт сейчас привлекает особое внимание всех коллективов. На предприятиях проходят собрания по обсуждению решений ноябрьского Пленума ЦК КПСС. Они сопровождаются изысканием новых резервов роста производительности труда, увеличения выпуска, снижения себестоимости и повышения качества продукции. Состоялись такие собрания и на Сухонском целлюлозно-бумажном комбинате. На одном из собраний бригадир слесарей рольного отдела тов. Мазаников, рассказывая об успехах бригады тов. Барашкова, сказал: «Если бы каждая бригада дала сверх плана по десять тонн бумаги, комбинат уже давно бы выполнил годовой план производства. Профсоюзная и партийная организации должны помочь передать опыт передовиков бригадам и отдельным рабочим, не справляющимся с заданиями. Подтянуть отстающих помогла бы правильная организация соревнования за коммунистический труд».

В передовом движении современности простые рабочие видят огромную силу, которая способна значительно ускорить наше поступательное движение по пути к коммунизму. Совершенствование личности, повышение сознательности каждого, воспитание нового человека, для которого труд является первой жизненной необходимостью,—вот что встает сейчас на повестку дня. Только труд, труд неутомимый, творческий приведет нас к цели, намеченной Программой Коммунистической партии.

Вся наша воспитательная и организаторская работа должна быть направлена к тому, чтобы в каждом труженике развивать ответственность за производство продукции, за качество сделанного, беспокойство об общей пользе, коммунистические черты, чтобы во всем и всегда каждый из нас видел и чувствовал себя хозяином своего предприятия.

Каждый должен знать и видеть на конкретных примерах, что совершенствование производства, повышение производительности труда, удешевление продукции, борьба с нерадивостью, растранжиранием средств и материалов, рабочего времени—это и есть борьба за коммунизм.

Дело партийных и профсоюзных организаций так воспитывать каждого трудящегося, чтобы у него постоянно развивалось чувство гражданского долга, чтобы он всегда был обеспокоен тем, чтобы на его предприятии лучше использовались резервы повышения производительности труда, выпускали продукцию отличного качества с наименьшими затратами средств и материалов. Совесть советского труженика не должна мириться ни с бракодельством, ни с расточительством народного добра, ни с бесчестностью, в чем бы она ни проявлялась.

Нужно, чтобы каждый советский человек проникся ответственностью не только за себя, но и за товарища, чтобы интересы коллектива были для него выше своих, собственных. «КАЖДЫЙ ЗА ВСЕХ, ВСЕ ЗА ОДНОГО» — так гласит одна из заповедей морального кодекса строителя коммунизма.

Огромную роль в развитии творческой самодеятельности трудящихся сыграют производственные заводские-фабричные и на крупных предприятиях—цеховые комитеты, которые создаются в соответствии с решениями ноябрьского Пленума ЦК КПСС. Избираемые из рабочих, инженеров, служащих, представителей партийных, профсоюзных и комсомольских организаций, они будут представлять широкий круг работающих и окажут администрации действенную помощь в обсуждении планов, в контроле за их выполнением, в нормировании труда, в расстановке кадров и в решении многих других жизненно важных вопросов.

Через производственные комитеты рабочие и специалисты будут более активно участвовать в управлении производством, больше чувствовать свою личную ответственность за работу своего предприятия.

В пятом году семилетки, в который вступает страна, развитие демократических принципов управления предприятиями и стройками, умножение числа участников соревнования за коммунистический труд поможет еще плодотворнее решать задачи коммунистического строительства, добиться новых успехов в укреплении могущества и авторитета любимой Родины.

## *Обязательства—досрочно!*

Воодушевленные решениями ноябрьского Пленума ЦК КПСС и второй сессии Верховного Совета СССР, труженики Череповецкого производственного управления досрочно и с превышением выполнили годовой план производства и продажи государству мяса. Его продано 5600 тонн или на 600 тонн больше прошлогоднего.

Первое место в соревновании за досрочное выполнение плана занял колхоз «Заветы Ильича», которым руководит А. А. Небаронов. Государству продано 270 тонн мяса, из них 50 тонн — сверх годового плана.

В этом году население района продало государству на 110 тонн мяса больше прошлогоднего.

Вновь созданный откормочный совхоз «Красный борец» за восемь месяцев получил только за счет привеса животных свыше 200 тонн свинины и говядины.

**Н. СИЛУЯНОВ,**
**зоотехник производственного управления.**

## На 6 миллионов больше

Пищевая промышленность совнархоза на шесть дней раньше срока завершила годовой план по выпуску валовой продукции. Выработано продукции на шесть миллионов рублей больше, чем в прошлом году.

В соревновании одно из первых мест занял коллектив Вологодского мясокомбината.

На три миллиона рублей больше прошлогоднего выработано молочных продуктов.

Добились успеха коллективы Белокрестского, Шевденицкого, Кирилловского, Бабаевского и Нюксенского головных маслозаводов.

До конца года предприятия пищевой промышленности дадут дополнительно на 900 тысяч рублей мясных и молочных продуктов.

**А. БЕЛОВ.**

## Новый маслозавод

Вступил в действие Усть-Алексеевский механизированный маслозавод. На нем оборудована поточная линия выработки масла, вакуум-аппарат для производства сгущенного и сухого молока, сушилка, холодильная установка, паровые котлы и электростанция.

Завод может перерабатывать в год три тысячи тонн молока и выпускать сливочное масло, сухое и сгущенное молоко, мороженое и другие продукты.

### Надоено молока в колхозах и совхозах области с 20 по 25 декабря

(в среднем от коровы килограммов)

| Производственные управления и районы | Средний надой | + — в сравнении с предыдущей пятидневкой |
|---|---|---|
| Харовское | 16,8 | +0,6 |
| Междуреченский район | 15,2 | +0,2 |
| Тотемское | 14,0 | +0,2 |
| Сокольское | 12,9 | —0,7 |
| Вологодское | 12,8 | +0,2 |
| Грязовецкое | 12,6 | +0,2 |
| В.-Устюгское | 12,1 | +0,1 |
| Тарногское | 11,9 | —0,3 |
| Бабаевское | 11,6 | — |
| Вожегодское | 11,4 | —0,1 |
| Череповецкое | 11,3 | +0,1 |
| К.-Городецкое | 11,1 | —0,1 |
| Устюженское | 10,9 | +0,4 |
| Белозерское | 10,8 | +0,1 |
| Верховажский район | 10,5 | —0,5 |
| Кирилловское | 9,7 | +0,2 |
| Никольское | 8,5 | +0,2 |
| Вытегорское | 8,1 | —0,3 |

## Будем соревноваться!

Осталось всего несколько дней до конца четвертого года семилетки. Этот год для мелиораторов Вологодской лугомелиоративной станции был годом новых трудовых побед. Годовой план подрядных работ выполнен досрочно, 1 декабря. Сейчас мелиораторы трудятся в счет 1963 года.

Досрочно выполнен план осушения и освоения земельных угодий. В текущем году введено в активный хозяйственный оборот 610 гектаров в прошлом низкопродуктивных сельхозугодий, которые дадут дополнительное количество продукции.

На 20 декабря план заготовки торфа ЛМС выполнила на 95 процентов, а план вывозки органических удобрений — на 90 процентов. До конца года необходимо вывезти 4000 тонн удобрений. Дело вполне реальное.

Чтобы успешно выполнить годовой план и задание ударного месячника, необходимо удвоить, утроить темпы вывозки удобрений. Для этой цели уже выделено достаточное количество техники: экскаватор и бульдозер, десять автосамосвалов, 13 тракторов с пэнами. Концентрация техники позволит ежедекадно вывозить на поля не менее 5000 тонн удобрений. Для вывозки торфа имеется достаточное количество подготовленных и осушенных весной и летом торфяников. Однако нужно заботиться не только о количестве вывезенных удобрений, но и о качестве. Повсеместно внедряется послойно-поверхностный способ добычи торфа, который позволяет получать более сухой торф, годный для компостирования. Торф закомпостируется с навозом, минеральными удобрениями.

Дирекция, партийная организация и рабочий комитет ЛМС разработали условия социалистического соревнования между механизаторами. Для усиления материальной заинтересованности за перевыполнение сменных, декадных и месячных заданий будут выдаваться премии.

Многие механизаторы добиваются замечательных результатов. Лучшие шоферы ЛМС А. К. Яблоков и А. А. Чистяков ежедневно вывозят на поля по 30 и более тонн удобрений. Ежедневно перевыполняет сменные нормы выработки тракторист В. Г. Тихонов. У экскаваторщика А. А. Фролова никогда не бывает простоя автотранспорта из-за погрузки удобрений.

Инженерно-технические работники и рабочие ремонтно-механической мастерской сейчас принимают меры к тому, чтобы обеспечить бесперебойную работу всего машинного парка. Для доставки запасных частей выделена дежурная автомашина-летучка.

Механизаторы, рабочие и служащие ЛМС, горячо одобряя решения ноябрьского Пленума ЦК КПСС, приняли обязательство — еще активнее включиться в работу по оказанию помощи колхозам и совхозам в улучшении сельскохозяйственных земель и полной заправке их удобрениями.

За период ударного месячника решено доставить на поля свыше 15 тысяч тонн органических удобрений, вывозить ежедневно 600—700 тонн компостов. Плановое задание ударного месячника механизаторы обязались выполнить раньше срока. Фундамент будущего урожая закладывается сегодня. Это хорошо понимают механизаторы Вологодской лугомелиоративной станции. Они четко определили свои задачи в борьбе за получение высоких урожаев в пятом году семилетки.

**Г. БАБУШКИН.**
(Наш спец. корр).

НА ЛЕСНЫХ ДЕЛЯНКАХ

## ПОБЕДА БРИГАДЫ МАЛИНИНА

КИРИЛЛОВ, 26 декабря. Шекснинский леспромхоз облетела радостная весть: 22 декабря малая комплексная бригада Николая Кирилловича Малинина с честью выполнила свое годовое обязательство — заготовила и отгрузила более 15 тысяч кубометров леса.

25 декабря на счету бригады было 15200 кубометров древесины. Каждую смену она дает по 48—52 кубометра на трактор. Это выше нормы.

## ВЫСОКАЯ ВЫРАБОТКА

В Ломоватском леспромхозе хорошо работает комплексная бригада **Н. Н. Парфенова.** На 25 декабря она заготовила и отгрузила 904 кубометра леса при месячном задании 825. Выработка на машину в смену составила 52 кубометра леса вместо 33 по норме, а на человека в день — девять кубометров.

За этот же период бригада **В. Н. Жукова,** работающая на делянках Кичменгско-Городецкого леспромхоза, дала 932 кубометра леса вместо 852 по месячному плану. Выработка на машину в смену превышает плановую на 12 кубометров.

В Брусенецком леспромхозе бригада **П. Н. Баженова** за 25 дней декабря заготовила и отгрузила 894 кубометра леса вместо 782 по месячному плану. Выработка на человека в день составляет восемь кубометров при норме 5,6 кубометра.

В Удимском леспромхозе отличается комплексная бригада **А. П. Бушковского.** За 25 дней декабря она дала 890 кубометров леса. Выработка на машину в смену составила 69 кубометров при норме сорок, а на человека в день — десять-одиннадцать кубометров вместо шести по норме.

**На снимке** бригада А. Ю. Будилова (слева направо): М. Власов, П. Алиев, А. Будилов, М. Харитонова, Л. Глебов и Р. Егоров.

Фото **Е. Пакулева.**

## ЗА НОЯБРЬ—1448 КУБОМЕТРОВ

*Малая комплексная бригада А. Ю. Будилова успешно освоила работу с двумя погрузочными площадями. Такая технология резко сокращает затраты на перебазировку, позволяет резко поднять выработку на человеко-день и тракторо-смену.*

*Валку деревьев ведут одновременно два вальщика. Когда один из них производит валку деревьев на дальнем участке, приближаясь к погрузочным площадкам, второй начинает работу с ближнего конца участка, удаляясь от них. Этим достигается равномерная загрузка трактора и бригады в течение всего рабочего времени.*

*Применяя новую технологию, бригада заготовила и отгрузила в ноябре 1448 кубометров леса. Выработка на человеко-день составила 11,2 кубометра.*

## „Марс-1" в полете

*Сообщение ТАСС*

Автоматическая станция «Марс-1» продолжает полет к планете Марс. За период с 18 по 25 декабря со станцией были проведены очередные сеансы радиосвязи. Радиосвязь со станцией «Марс-1» устойчивая.

Данные телеизмерений показали, что системы станции работают нормально.

Во время полета станции «Марс-1» с ее борта был получен значительный об'ем научной информации: новые данные о радиационных поясах Земли, данные о корпускулярных потоках, идущих от Солнца, а также данные об интенсивности фона космических лучей, магнетизме в космическом пространстве и микрометеоритах. Прием и обработка научной информации продолжается.

На 8 часов московского времени 26 декабря станция будет по-прежнему находиться в созвездии Возничего и иметь следующие астрономические координаты: прямое восхождение — 6 часов 33 минуты, склонение — 41 градус 18 минут. К этому времени скорость удаления станции от Земли составит 6.081 метр в секунду, а расстояние до станции «Марс-1» — 20 миллионов 430 тысяч километров.

*Решения Пленума ЦК КПСС — в жизнь!*

# МОЖНО РАСТИ БЫСТРЕЕ!

## Держат совет коммунисты

Колхоз «Россия» Харовского производственного управления показывает пример в борьбе за повышение урожайности полей и продуктивности животноводства. За последние 10 лет артель почти в три раза увеличила производство молока, вдвое — мяса, намного повысила настриг шерсти, значительно возросла продажа высококачественной льнопродукции. Ведется большое строительство, механизируется труд. На трех скотных дворах введена электродойка, на одном — смонтирована установка типа «елочка».

### Итоги года радуют колхозников

Нынче хлеборобам не благоприятствовало лето. Но и в трудных условиях артель собрала по 13,2 центнера зерна с гектара, по 17 центнеров льнотресты, по 70 центнеров картофеля. Успешно заканчивают год и животноводы. За одиннадцать месяцев в среднем получено по 2187 килограммов молока от коровы, или на 298 килограммов больше по сравнению с этим же периодом прошлого года. Замечательных успехов в труде добились пастухи нагульных гуртов, телятницы и овцеводы.

Колхоз 27 ноября выполнил годовой план продажи молока государству. Продано на 193 тонны больше, чем в 1961 году. Рост неплохой — 35 процентов. На 146 килограммов перекрыт план продажи государству шерсти, на 26 центнеров больше прошлогоднего продано мяса. Колхоз одним из первых в управлении выполнил план продажи зерна и создал необходимые семенные и фуражные фонды. Кроме того, более 60 тонн зерна выдано колхозникам. На льнозавод доставлено около 85 тонн льнотресты — столько, сколько было запланировано. Льноводы артели обещают продать еще столько же. Вся сданная треста оценена номером — 2,2. Каждый гектар посева льна дает по тысяче рублей дохода.

На днях здесь проходило открытое партийное собрание. Оно обсудило предварительные итоги выполнения обязательств и задачи на 1963 год в свете требований ноябрьского Пленума ЦК КПСС и записку Н. С. Хрущева.

Докладчик, председатель колхоза Анатолий Константинович Курилов, рассказывая о трудовых успехах, говорил о тех, кто, не жалея сил, борется за под'ем всех отраслей хозяйства. Это — агроном Липский, механизаторы Дронов, Коржавин, Домнин, Груздев, бригадиры комплексных бригад Конин, Басов, доярки Каштанова, Зубнова, Калугина и Макарова, овцеводы Маркелова, Калугина и многие другие.

— С каждым годом крепнет и богатеет наша артель, — заявил тов. Курилов. — Но главное наше богатство — люди.

Коммунисты, не умаляя достигнутых успехов, больше всего говорили о резервах повышения урожайности и продуктивности скота, указывали на слабые звенья в работе.

### Резервы зернового хозяйства

Большой разговор произошел на собрании об увеличении производства зерна. Колхоз из года в год выращивает неплохие урожаи, а валовой сбор зерна далеко не обеспечивает потребность хозяйства. Артель и сейчас производит зерна гораздо меньше, чем в 1948 и 1949 годах. В чем же дело?

— Главная причина в том, — ответил на этот вопрос председатель колхоза тов. Курилов, — что у нас структура не та: много пашни занимаем травами и кормовыми культурами, а зерновых и бобовых сеем мало.

А сколько плодородной земли превращено в так называемые «культурные» пастбища? Многие из них заросли уже кустарником. Только за счет улучшения структуры посевных площадей, под'ема свежих перелогов можно расширить уже в 1963 году посев зерновых культур не менее чем на 100—150 гектаров и, таким образом, увеличить валовой сбор зерна на шесть—девять тысяч пудов.

О путях повышения урожайности и создания прочной кормовой базы для общественного животноводства убедительно рассказал агроном тов. Липский.

— Наша земля, если к ней с любовью приложить руки, может давать 20—25 центнеров зерна с гектара. Чтобы получать такие урожаи, требуется повысить культуру земледелия, строго соблюдать правила агротехники.

Тов. Липский указал, что в создании прочной кормовой базы большое место должны занять кукуруза и сахарная свекла.

Заместитель председателя колхоза тов. Еремин говорил о том, что в первые дни уборки с гектара берут по 20—25 центнеров зерна. Но пройдет двадцать—тридцать дней и с таких же полей с трудом набирается по 8—10 центнеров. Нынче косовица хлебов длилась более двух месяцев. По грубым подсчетам, потери по этой причине составляют не менее 1500 центнеров зерна.

Уборочных машин в колхозе достаточно. Ими можно убрать урожай за 15—20 дней. Есть опытные кадры. Узким местом является сушильное хозяйство. Одна механизированная сушилка не может переработать и половины поступающего зерна.

Тут же вносится предложение о необходимости покупки двух барабанных сушилок, правлению и бригадирам рекомендуется немедленно приступить к заготовке и вывозке лесоматериалов для ремонта крытых гумен и строительства полевых токов.

Важнейшим резервом повышения урожайности является заправка полей удобрениями. Однако более трех тысяч тонн навозно-земляных компостов лежит в кучах около скотных дворов. Удобрения не вывозятся на поля потому, что не механизированы погрузка, разгрузка и вывозка, не используются лошади.

### Упрек механизаторам

Казалось бы, механизаторы внесли немалый вклад в дело под'ема колхозного производства. Несмотря на это, партийное собрание подвергло критике работу коммунистов-механизаторов. Они слабо внедряют комплексную механизацию. На трех фермах установлены электродойльные аппараты, но они больше простаивают. На Есиповской ферме «елочка» не работает то из-за отсутствия электроэнергии, то из-за отсутствия воды. На Костинской ферме бездействует электродойльная установка. В четвертой бригаде доярки носят воду ведрами. До сих пор не механизирована подача воды в телятниках и на Афонинской ферме, где размещается дойное стадо.

— И как ни странно, наших механизаторов не волнуют все эти неполадки, — бросил упрек секретарь партийной организации Афонинской бригады тов. Соколов.

— Пора бы им подумать и о механизированной подвозке кормов к фермам, — напомнил бригадир первой бригады тов. Гужов, — а также о механизации раздачи грубых кормов и вывозки навоза.

Член КПСС тов. Шорохов внес предложение установить меры материального поощрения за механизацию новых видов работ, а также за внедрение новых, передовых методов в животноводстве и полеводстве.

Очень медленно идет ремонт тракторов, сеялок, почвообрабатывающих и уборочных машин. Из 15 тракторов отремонтированы только три.

— Нет запасных частей, — обычно оправдывается заместитель главного механика колхоза тов. Кораблев.

Колхозная мастерская действительно переживает острую нужду в дефицитных запасных частях. Заявки на запчасти в Харовское отделение «Сельхозтехника» остаются без результатов. Однако нельзя оправдать медленные темпы ремонта только этим. Для ремонта плугов, сеялок и других почвообрабатывающих машин есть материалы и запасные части, а подготовка их также не производится.

Партийное собрание потребовало от коммунистов-механизаторов в ближайшее время ликвидировать отставание в ремонте тракторов и прицепных орудий, парткому предложено установить повседневный контроль за подготовкой техники к весенним полевым работам, усилить массово-политическую работу среди механизаторов.

### Где же совесть хлебороба?

— Не так давно во всех бригадах обсуждалось письмо Н. Г. Заглады о чести хлебороба, — сказал член ревизионной комиссии тов. Беляев. — Но у нас есть такие люди, которые и сейчас ради личных интересов идут на сделку с совестью.

Почему овцеводы стравили скотине поле ячменя? Нужды в этом не было. На пастбищах имелось в достатке сочной молодой травы. Ячменное же поле оказалось ближе к овчарне и поэтому превратилось в пастбище. Нанесен материальный ущерб. Мер же никаких не принято. Это не по-хозяйски, виновные должны держать ответ.

На собрании приводился и такой пример: в четвертой бригаде на поля были вывезены навозно-земляные компосты. Механизаторы с согласия бригадира Плохова запахали кучи удобрений без разброски. Разве не знал Плохов, что добрый хозяин так сделать не позволит.

### В новом году — новые рубежи

Единодушно одобрив решения ноябрьского Пленума ЦК КПСС, партийное собрание определило задачи по дальнейшему под'ему экономики артели, по увеличению производства зерна, мяса, молока и других продуктов. Зерновыми культурами будет занято 850—880 гектаров, горохом — 50, льном—100. За счет расширения посевов и повышения урожайности в пятом году семилетки валовой сбор зерна увеличится на 3000 центнеров. Резко возрастет дойное стадо. К концу 1963 года колхоз будет иметь 550 коров, на 28 процентов больше, чем сейчас. Предусмотрено получить в среднем по 2400 килограммов молока от коровы. Запланировано продать государству 900 тонн молока — на 150 тонн больше, чем в текущем году.

В предстоящем году намечено построить арочный коровник и телятник, коренным образом улучшить использование электродойльных установок, а также тракторов и других сельскохозяйственных машин.

Партийное собрание разработало большие планы на будущее. У колхозных коммунистов единое стремление — с честью претворить их в жизнь.

**Вл. РУДАКОВ.**
**(Наш соб. корр.).**

## Если посмотреть хозяйским глазом...

**РЕПОРТАЖ**

В ЧЕРНОТЕ надвигающейся морозной ночи причудливыми кристаллами сверкают электрические огни деревни Сидоровское. На деревенской улице тишина; лишь иногда заскрипит снег под ногами прохожего. Мороз крепчает. Кажется, что лютая стужа не дает людям выйти за порог своего дома. Между тем в небольшом зале сельского клуба — ни одного свободного места. Из окружающих деревень уже пришли сюда труженики двух соревнующихся бригад. На повестке дня — обсуждение решений ноябрьского Пленума Центрального Комитета партии.

После того, как Пленум закончил работу, прошел месяц. Многие из собравшихся сегодня в клубе читали доклад тов. Н. С. Хрущева и другие материалы в газетах еще в дни работы Пленума. Но интерес к этим важнейшим документам не ослабевает. Вот почему все внимательно слушали рассказ секретаря парткома Е. Н. Соколовой. В эти дни, выступая на бригадных собраниях, она просто и доходчиво раз'ясняет смысл решений, принятых партией.

— Все, что говорилось на Пленуме, — докладывает Евдокия Николаевна, — можно вкратце охарактеризовать несколькими словами: это — забота о том, как успешнее выполнить задания семилетнего плана, добиться всестороннего расцвета нашего социалистического государства, быстрее подойти к заветной цели — коммунизму.

Секретарь парткома на примерах из жизни хозяйства показывает изменения, происшедшие за годы семилетки. Основная отрасль колхоза — молочное животноводство. Производство животноводческой продукции с каждым годом неуклонно растет. На центральной усадьбе артели в деревне Ростилово стоит красочно оформленный щит с начертанными на нем словами:

«В 1962 году колхоз «Родина» даст государству 21 тысячу центнеров молока».

Этот рубеж взят досрочно. Свыше тысячи центнеров молока уже продано сверх обязательства. Перевыполнен план продажи мяса.

Животноводство принесло в общественную кассу 500 тысяч рублей дохода. Сумма немалая! Было время, и совсем недавно, когда все доходы колхоза не превышали этой суммы.

Но время идет вперед. Что вчера считалось хорошо, ныне уже не удовлетворяет колхозников. Они ставят перед собой более серьезную задачу. Соревнование, начатое по инициативе передовиков, показало, как велики возможности дальнейшего развития хозяйства. **За три последних года доходы колхоза от реализации продукции полеводства и животноводства возросли с 590 до 850 тысяч рублей. Второй год, как колхоз не берет ни копейки взаймы у государства. На все расходы хватает трудовых доходов.**

Достойный вклад в дело укрепления экономики артели внесли льноводы. Они заметно перевыполнили план продажи льнотресты государству. Каждый из 400 гектаров посева льна дал 750 рублей. Выше стала оплата труда, культурнее жизнь колхозников. В бригадах все больше появляется новостроек, завершены электрификация и радиофикация населенных пунктов.

— Перевыполнили годовой производственный план по доходам и ваши бригады, — говорит, обращаясь к присутствующим, Евдокия Николаевна. — По условиям хозрасчета все вы получите дополнительно к выданному ту часть заработка, которая с начала года удерживалась. Это хорошо. Но нельзя успокаиваться. Тот, кто думает, что у нас все гладко, ошибается. Давайте поговорим о недостатках в открытую, не стесняясь.

На Пленуме ЦК КПСС поставлена задача — в будущем году добиться дальнейшего роста производства зерна. А у нас что? Полеводство мы запустили и до сих пор миримся с этим. Если по надоям молока ваши бригады вышли на первое место, то урожаи зерновых получили низкие. Сахарной свеклы на корм скоту не вырастили. Гороха, картофеля и льна на семена нет. Можно ли так хозяйствовать?

Учиться надо у передовых полеводов производственного управления, говорит далее докладчик. Возьмите, к примеру, соседний совхоз «Коротыгино». Там получили урожай гороха по 10 центнеров с гектара.

КОГДА секретарь парткома закончила рассказ, с мест посыпались вопросы. Как это часто бывает, особую активность проявили старейшие полеводы, у которых наболело на душе. Пожилой колхозник Павел Константинович Арсенов подал повод для серьезного разговора.

— Вот вы сказали, — обратился он к докладчику, — что в совхозе «Коротыгино» получили по десять центнеров гороха с гектара. Разве это так уж хорошо? А как же мы по двадцать раньше собирали? Почему хлеборобскую честь уронили?

— Пусть сначала ответят бригадиры, — раздались голоса. — Пусть отчитаются!

Критически взвешивали участники собрания каждое слово, сказанное бригадиром комплексной бригады номер один Феоктистом Павловичем Шпилиным. По его записям, которые, видимо, были сделаны еще в период уборки, рожь дала бригаде 11,9, пшеница — 6,6, овес — 13,9, горох — 5 центнеров с гектара.

Колхозник Николай Григорьевич Демидов тут же поставил под сомнение достоверность данных:

— Это бункерный вес, — сказал он, — ведь так? А урожай надо в закромах считать. Выходит, центнеров много, а хлеба нет. Обманываешь себя и нас, Феоктист Павлович!

— На земле живем, а зерна нет. Курице бросить нечего. Как же так? — подала реплику Лидия Александровна Воинова.

После этого не утешило и заявление бригадира о том, что бригада в полтора раза перевыполнила план по доходам от растениеводства. Ведь доход-то получен в основном за счет хорошего урожая льна, а зерна и картофеля для продажи государству не оказалось.

Особенно досталось на собрании полеводам комплексной бригады номер три, с которой соревнуется первая. Бригадиру Александру Ивановичу Малкову осталось сообщить лишь о том, что всю льнотресту сдали на завод высоким номером. И все. Рожь с 12 гектаров ушла под снег. Гороха с одиннадцати гектаров собрали всего-навсего четыре центнера. Это — валовой сбор... Картофель возделывали на шести гектарах, но так, что убирать не пришлось: ничего не выросло. Сахарная свекла погибла от сорняков. И по льну не все ладно: семян не получили.

КОЕ-КТО склонен об'яснить неудачи плохой погодой. Послышались вздохи: мол, год такой... С отповедью подобным «хлеборобам» выступил Павел Константинович Арсенов.

— Погода тут ни при чем, — сказал он. — Дождливое да холодное лето для нас не в диковинку. В былое время мы на это не смотрели, зерно на трудодни выдавали и каждый год по 1200 центнеров засыпали в закрома государства. А вся причина в одном: забыли цену хлебу, надеемся на то, что его в сельпо продают. Перестали поля удобрять, пашню используем плохо. Только в нашей бригаде гектаров пятьдесят ее запущено. У меня все эти участки на учете.

**Голос из зала:** — Хватит об этом!

**Арсенов:** — Нет, не хватит. Не затыкайте рот, не унимайте, один раз в год такой разговор!.. Хочу упрекнуть и правление колхоза. Забыли полеводов, не повысили их материальную заинтересованность, — вот и остается урожай под снегом. И еще замечание: мало прислушиваетесь к голосу опытных колхозников при выборе возделываемых культур.

Коротким, но искренним было выступление тракториста Евгения Голина.

— Стыдно, кукурузу не сумели вырастить, — признается он. — Пусть агроном помогает, чтобы не получилось подобно этому в новом году!

— За свеклой не ухаживали, погубили посевы, и от турнепса отказались, — подала голос Ольга Александровна Марковеева. — А ведь он у нас родился прекрасно. Правда, кормовых единиц турнепс дает немного, а все же — сладкое блюдо коровам! Зачем же отказываться от того, что лучше растет?

ТАК, один за другим, полеводы высказывали свои мысли. Затронутая серьезно, совесть хлеборобская заговорила. Решения ноябрьского Пленума ЦК КПСС вызвали глубокую озабоченность хозяев земли отставанием полеводства в крупном животноводческом хозяйстве.

Но не только упреки и слова признания прозвучали в этот вечер на собрании тружеников двух бригад. Колхозники потребовали от бригадиров дать ответ: что делается уже сейчас для того, чтобы в новом году покончить с низкой культурой земледелия.

Феоктист Павлович Шпилин сообщил, что его бригада принимает меры к увеличению накопления навоза. Солома на подстилку скоту отпускается в неограниченном количестве. Навоз вывозится в поле ежедневно.

Согласились отдать его и колхозники со своих дворов.

Семена зерновых культур в бригаде есть на всю площадь, но всхожесть их низкая. Зато жизнеспособность высокая — 86 процентов.

— Надо быстрее закончить вторичную очистку семян, — пришли к выводу участники собрания, — это будет способствовать повышению посевных качеств зерна.

На следующий день вторичная очистка семян была завершена.

Стали искать причину того, почему большое количество семян оказалось не кондиционным по всхожести. Опытные полеводы доказали, что это в большей части — промах сушильщиков. Зерносушилка на производственном участке одна, и машинисты, стараясь больше пропустить зерна, нарушали технологический процесс сушки. Нужна сушилка большей мощности, — такой счет пред'явлен правлению.

Зашел разговор о семенах картофеля, которых заготовлено недостаточно. Где их достать? — задались вопросом бригадиры.

Евдокия Александровна Скворцова, Лидия Александровна Воинова и другие колхозницы первыми из'явили желание пойти на выручку, предоставить весной картофель для посадки на бригадных полях. Но и тут уговор: в обмен на зерно...

В БОЛЬШОМ совете о том, как поднять урожаи, приняли участие многие. Все ждали, что скажет в заключение присутствующий на собрании председатель колхоза Владимир Федорович Саранский. Вот и он взял слово.

— Хлеба у нас растут хорошие, — сказал председатель. — И земли под них отводим немало — свыше двух тысяч гектаров. А вклад наш в дело увеличения государственных запасов зерна в самом деле никудышный. Виды на урожай были хорошие, но убрать его не сумели. Допустили большие потери на корню, недозревшие посевы скормили скоту... Надо сейчас, не ожидая весны, выработать единый план того, как поднять полеводство.

Владимир Федорович рассказал, каким путем правление и партком намерены в будущем году удвоить производство зерна и, поддерживая предложение о необходимости повысить материальную заинтересованность полеводов, обратился к слушателям с вопросом:

— Как вы смотрите, товарищи, если, начиная с будущего года, урожай, полученный сверх плана, будем выдавать бригаде в награду за труд? Поднимет ли это интерес у земледельцев?

Зал одобрительно загудел.

— Давно бы так сделать! — ответила за всех Анастасия Евгеньевна Рубцова. — Правильная мера!

Тут поднялся Николай Григорьевич Демидов.

— Не только в дополнительной оплате дело, — высказался он. — Контроль нужен за качеством работы, контроль рублем, тогда потерь на уборке не будет. Я сам работал на комбайнах в МТС. Тогда каждым колоском дорожили, а теперь во всем на совесть комбайнера положились. Не рано ли без проверки?

...«Заключительное» выступление председателя окончено, а прения не прекращаются. Вопрос, поднятый в ходе обсуждения решений Пленума ЦК КПСС, задел за живое всех участников собрания. Итог разговора на сей раз подвел заправщик тракторной бригады Алексей Дмитриевич Батюшков. Он сказал:

— Как хорошо, что собрались сегодня вместе, поговорили по душам. Глядишь, и работа пойдет веселее, соревнование станет более действенным. Я считаю, что бригадные собрания надо созывать не реже одного раза в месяц. Нельзя правлению в дальнейшем забывать о полеводах, с ними следует советоваться чаще.

Так записали и в решении собрания: проводить собрания полеводов каждый месяц.

ОДОБРЯЯ проводимые партией меры по улучшению руководства народным хозяйством, колхозники наметили, что надо сделать для успешной подготовки к весне пятого года семилетки. Сказали свое слово и животноводы. Доярки Софья Петровна Лихачева, Клавдия Федоровна Дряблова, Софья Павловна Шпилина нынче завоевали первенство по колхозу, надоив по 3000—3200 килограммов молока от коровы. Будем работать еще лучше, заявили они.

Колхозники решили поднять зерновое хозяйство, не посрамить своей чести.

**А. ПОДОСЕНОВ.**

Третий участок колхоза «Родина» Грязовецкого производственного управления.

## Словом и делом

Наш агитколлектив об'единяет сорок человек. В нем учителя, медицинские работники, специалисты сельского хозяйства, культработники, бригадиры, рядовые колхозники. Среди агитаторов двенадцать коммунистов, десять комсомольцев. Все они закреплены за деревнями и фермами.

Агитколлектив работает по плану. Его обсуждаем на семинарах по обмену опытом, а потом он утверждается на парткоме. У нас много товарищей, с душой выполняющих ответственное поручение. Вот учительница Богусловльской начальной школы Анна Петровна Беляева. Она не только отличный агитатор, но и умелый пропагандист, активный участник художественной самодеятельности.

Учительница Емельянихской начальной школы Анна Васильевна Калинина, работая агитатором в деревне Емельяниха, добилась, что каждая колхозная семья продала государству по 400 и более килограммов молока от личной коровы.

Умелым организатором является агитатор бригадир девятой бригады агроном Александр Никонорович Поташев. Его бригада добилась нынче лучшего урожая в колхозе и продолжает борьбу за высокую культуру земледелия.

Или учитель Никольской восьмилетней школы, секретарь комсомольской организации колхоза Василий Смирнов. Он всегда с молодежью. Организовал много воскресников по заготовке кормов, уборке урожая, вывозке удобрений на поля. Недавно проведено два воскресника по подготовке к строительству клуба. Подвезен бутовый камень для фундамента, вырыты ямы под столбы. Молодежь под руководством агитатора сама заготовляет лес для клуба, будет помогать в его строительстве.

Хорошо работают и многие другие агитаторы. Никольская ферма до нынешнего года была самой отстающей в колхозе. Решили закрепить за фермой агитатора зоотехника Евгению Рыбакову. Она часто бывает у доярок, беседует с ними, учит передовым приемам труда. Сейчас ферма вышла в число передовых. А доярки Александра Кукушкина и Анна Бирюлева уже выполнили годовые обязательства по надоям молока.

Сейчас у нас главная забота — донести до каждого труженика смысл решений ноябрьского Пленума ЦК партии, помочь колхозникам успешно завершить хозяйственный год.

**Б. ВВЕДЕНСКИЙ,**
**руководитель агитколлектива, директор Никольской восьмилетней школы.**
Устюженский район.

**На снимке:** руководитель агитколлектива Б. С. Введенский дает консультацию по материалам ноябрьского Пленума ЦК КПСС агитаторам Е. П. Грибушиной, Э. В. Сомовой и А. С. Кучеровой.

Фото **А. Жидкова.**

## Труд, рентабельность, оплата

В колхозе «Заветы Ильича» Тотемского района многие процессы в полеводстве и животноводстве механизированы. В производство внедряется много нового, передового. Высокая рентабельность позволяет хозяйству вкладывать значительные средства в капитальное строительство, комплексную механизацию, повышать оплату труда колхозников.

Правление и партийная организация постоянно ищут пути совершенствования оплаты труда. В конце ноября правление заслушало доклад председателя колхоза А. А. Даниловского о предварительных итогах хозяйственного года. Сделав глубокий анализ деятельности артели, члены правления пришли к выводу, что необходимо еще больше заинтересовать механизаторов и животноводов в увеличении производства продукции. Опыт показывает, что, чем дольше трудятся люди на одной работе, тем богаче становится их опыт, тем выше производительность труда.

Чтобы закрепить кадры ведущих профессий, правление разработало дополнительные меры материальной заинтересованности. Установлена оплата за выслугу лет. Колхозники, проработавшие в животноводстве свыше трех лет, будут получать дополнительно к основному заработку пятипроцентную надбавку. За пять лет работы в животноводстве надбавка повышается до семи процентов. Десятилетний стаж дает право на получение десяти, а пятнадцатилетний — пятнадцатипроцентной надбавки. После двадцатилетней работы на ферме колхозники будут получать дополнительно одну пятую часть основного заработка, а четверть века работы в животноводстве обеспечивает дополнительное получение 25 процентов заработка.

Оплата за выслугу лет устанавливается и для механизаторов.

Право на получение оплаты за выслугу лет получают колхозники, имеющие беспрерывный стаж работы в животноводстве или на механизмах. Стаж не прерывается, если колхозник временно переводится правлением колхоза на другую работу.

На этом же заседании правления решили установить для работников животноводства и механизаторов ежегодные трудовые оплачиваемые отпуска. Они будут предоставляться колхозникам, отработавшим установленный минимум дней в году. Продолжительность отпуска — месяц.

Предварительные итоги хозяйственного года и новые меры по повышению материальной заинтересованности были рассмотрены на открытом партийном собрании и одобрены коммунистами. Член КПСС механик колхоза К. А. Даниловский сказал, что дела в колхозе идут хорошо. Чтобы еще больше заинтересовать колхозников в повышении производительности труда и увеличении производства зерна, молока, мяса и других продуктов, чтобы избежать текучести кадров ведущих профессий, мероприятия, разработанные правлением, следует одобрить. Решено вынести итоги хозяйственного года и меры по дополнительной оплате на обсуждение колхозников.

Обсуждая на бригадных собраниях предварительные итоги хозяйственного года и мероприятия по дальнейшему совершенствованию оплаты труда, колхозники одобряют их и принимают новые обязательства по увеличению производства продуктов.

**Б. КОМАРОВ,**
**инструктор Тотемского райкома КПСС.**

# XI ПЛЕНУМ ВЦСПС

С 24 по 26 декабря в Москве проходил одиннадцатый пленум ВЦСПС, который обсудил доклад председателя ВЦСПС В. В. Гришина «Об итогах ноябрьского Пленума ЦК КПСС и задачах профессиональных союзов» и вопрос о созыве XIII с'езда профсоюзов СССР.

В принятом постановлении пленум ВЦСПС целиком и полностью одобрил решения ноябрьского Пленума ЦК КПСС и принял их к неуклонному руководству и исполнению.

От имени советских профсоюзов, всех рабочих и служащих страны пленум заявил о единодушной поддержке внутренней и внешней политики Коммунистической партии и Советского правительства.

Пленум призвал всех членов профсоюзов, всех трудящихся Советского Союза включиться в активную борьбу за досрочное выполнение плана развития народного хозяйства 1963 года.

На заключительном заседании пленум постановил созвать очередной, XIII с'езд профессиональных Союзов СССР 28 октября 1963 года в городе Москве.

Пленум рассмотрел также организационные вопросы.

Председателем бюро ВЦСПС по работе профсоюзов в промышленности, на строительстве и транспорте утвержден секретарь ВЦСПС В. И. Прохоров. Председателем бюро ВЦСПС по работе профсоюзов в сельском хозяйстве утвержден председатель ЦК профсоюза рабочих и служащих сельского хозяйства и заготовок И. Ф. Шкуратов. Пленум избрал его членом президиума и секретарем ВЦСПС.

(ТАСС).

ПАРТИЙНАЯ ЖИЗНЬ

# Основа нашей работы

Коллектив управления «Севзапэлектромонтаж» решает важные задачи в строительстве Череповецкого металлургического завода. Из года в год растут об'емы электромонтажных работ. Основным направлением в работе партийной организации была и остается борьба за повышение производительности труда, ускорение темпов технического прогресса на основе изыскания и использования резервов.

В дни подготовки к ноябрьскому Пленуму ЦК КПСС коллектив управления пересмотрел социалистические обязательства и решил досрочно выполнить годовой план. Наряду с осуществлением технических мероприятий были приняты меры к лучшему использованию рабочего времени, обеспечению рабочих материалами, инструментом и механизмами. На монтаже электротехнического оборудования домны и аглофабрики, а затем позднее в цехе холодного проката широко применялась сварка железа с алюминием для подпитки троллейных линий, сварка алюминиевых шин, вместо применявшихся ранее болтовых креплений. Улучшилось качество монтажных работ, много сэкономлено цветных металлов. Производительность труда поднялась в 1,5—2 раза.

Для подготовки котлованов под опоры наружного освещения применяется ямобур, что повышает производительность труда в 3—4 раза.

Ежегодно на пусковых об'ектах электромонтажникам приходится укладывать тысячи километров силовых кабелей и проводов. Но проложить кабель — это еще не все. Много времени занимает разделка концов для присоединения к источникам потребления тока. Мы решили пойти по пути усиления специализации этих работ. Была создана специальная кабельная группа по разделке высоковольтных кабелей, что тоже повысило производительность труда.

В ноябре управлению пришлось решать очень сложную и весьма срочную работу по натягиванию проводов от районной понизительной подстанции на главную понизительную подстанцию № 2 цеха холодного проката. От монтажа этой линии зависел пуск цеха-гиганта. Работу поручили бригадам Шабалина, Мтанцерева и Волкова. Заранее была проведена соответствующая подготовка. Освоена термитная сварка сталеалюминиевых проводов линии электропередачи. Она в четыре раза повысила производительность труда. Ток высокого напряжения во время пришел на цех холодного проката.

Надо сказать, что партийная организация управления всегда держит в центре внимания вопросы производства. На партийных собраниях и заседаниях бюро за последние месяцы обсуждены вопросы о выполнении графика работ по цеху холодного проката, об итогах работы управления за десять месяцев и задачах по завершению годового плана, о состоянии рационализаторской работы в управлении, об улучшении работы автотранспорта, спецмашин и механизмов, об улучшении воспитательной работы в коллективе и другие.

Проведено открытое партийное собрание «Об итогах работы ноябрьского Пленума ЦК КПСС и задачах коллектива управления». На нем с докладом выступил первый секретарь горкома КПСС Е. Д. Надеждин.

За минувшее полугодие партбюро добилось заметного оживления работы партийных групп. Это помогло успешнее решать стоящие перед управлением задачи. Возьмем, к примеру, партийную группу шестого участка, где партгруппоргом бригадир бригады коммунистического труда А. С. Шарыпин. Одно время участок не выполнял плана. Коммунисты В. М. Земин, Н. Ф. Мазуров и другие просили сменить руководство участка. К чести его начальника И. М. Эйдлина, он нашел смелость признать свои ошибки, стал бороться за выполнение плана в тесном контакте с партгруппой, советовался с коммунистами по всем вопросам производства. И дело пошло на лад. Участок прочно вышел в передовые.

Хороших показателей добились четвертый заготовительный и другие участки. Сейчас все управление борется за право называться коллективом коммунистического труда. Бригадам Н. А. Цветкова, М. С. Юшманова, Л. А. Коврякова, А. С. Шарыпина, К. П. Малько и еще трем присвоено звание коммунистических.

Свои обязательства, взятые в честь ноябрьского Пленума ЦК КПСС, управление выполнило. План электромонтажных работ за 11 месяцев выполнен на 118 процентов. На 664 тысячи рублей смонтировано электротехнического оборудования больше, чем предусматривалось планом. Средняя выработка на одного работающего составила 103 процента к плану.

Годовой план, по предварительным подсчетам, будет перевыполнен не менее чем на 15—16 процентов.

Но было бы неправильно говорить, что мы исчерпали все внутренние резервы. Нет, их еще очень много. Возьмем повышение производительности труда. Если в первом квартале средняя выработка по управлению составила 94 процента, во втором — 90, в третьем — 102, то за два месяца четвертого квартала — 132 процента. Надо серьезно работать над устранением таких скачков, добиваться ритмичной работы.

В настоящее время все внимание парторганизации и коллектива управления направлено на завершение всех электромонтажных работ по цеху холодного проката.

Наши коммунисты внимательно ознакомились с решениями ноябрьского Пленума ЦК КПСС и сделали определенные выводы. В основу работы партийная организация положила мобилизацию коллектива на борьбу за дальнейшее повышение производительности труда и лучшие экономические показатели. Этому подчиняется вся воспитательная и организаторская работа.

**В. РОМАШОВ,**
**секретарь парторганизации череповецкого управления «Севзапэлектромонтаж».**

# Годовой план перевыполнен

**ПЕКИН, 26 декабря. (ТАСС). Химическая промышленность народного Китая к 10 декабря дала сверх годового плана 500 с лишним тысяч тонн химических удобрений. За 11 месяцев предприятия, производящие химические удобрения, выпустили продукции на 38 процентов больше, чем за весь предыдущий год. За этот период производство азотных удобрений выросло на 600 тысяч тонн.**

* * *

**Более 5 тысяч тонн сверхпланового угля выдали нагора шахтеры копей «Янцюань» в провинции Шаньси к концу второй декады декабря. За год янцюаньские угольщики дали стране 5 миллионов тонн «черного золота». Себестоимость каждой тонны угля была снижена на 9,8 процента против государственного плана.**

* * *

**Солевары провинции Гуандун перевыполнили годовой план добычи соли. Трудовыми успехами завершают год и солевары провинции Фуцзянь, перевыполнившие задание на 6 проц.**

# СООБЩЕНИЯ ИЗ-ЗА РУБЕЖА

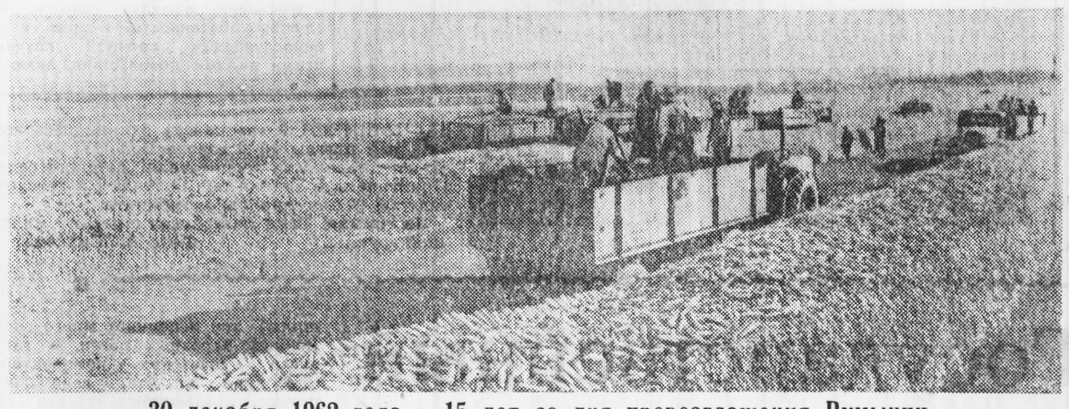

**30 декабря 1962 года — 15 лет со дня провозглашения Румынии Народной Республикой**

В Румынской Народной Республике с каждым годом увеличиваются площади под кукурузу. В этом году ею было засеяно около 3,5 миллиона гектаров. Специалисты сельского хозяйства выводят новые ценные засухоустойчивые сорта кукурузы, разрабатывают новые агротехнические приемы обработки почвы и внесения удобрений.

**На снимке:** богатый урожай кукурузы, собранный в коллективном сельском хозяйстве имени 8 мая Бакеуской области.

**Фото Аджерпресс—ТАСС.**

## *Сообщение МИД КНР*

ПЕКИН, 26 декабря. (ТАСС). Министерство иностранных дел Китайской Народной Республики, сообщает агентство Синьхуа, поставило в известность посольство Индии в Пекине, что во время событий на китайско-индийской границе китайской стороной было взято в плен 2.156 индийских солдат и офицеров. В это число не входят 608 раненых и больных солдат и офицеров, которые уже переданы в разное время в Бомдиле, Мечуке, Валонге и Дирангцзуне представителям индийского общества Красного Креста.

# В цехе коммунистического труда

Более двух лет коксохимический цех Череповецкого металлургического завода носит звание коллектива коммунистического труда. Высокое звание ко многому обязывает каждого члена коллектива, партийное бюро, комитет профсоюза и администрацию цеха.

— Главная наша опора, — говорит секретарь партбюро цеха тов. Вундервальд, — коммунисты и комсомольцы. У нас каждый восьмой работник — коммунист, каждый седьмой — комсомолец. Они ведут за собой весь коллектив.

На четвертый год семилетки коксохимики взяли высокие обязательства. Выполнение их находится под постоянным контролем администрации, партийной и профсоюзной организаций, всего рабочего коллектива. Умело поставленная организаторская и политическая работа приносит свои плоды.

Прежде всего здесь конкретно занимаются соревнованием. Все участки и бригады, индивидуальные сдельщики ежемесячно берут обязательства, которые обсуждаются на рабочих собраниях при подведении итогов соревнования за истекший месяц. Если раньше первенство в соревновании присуждалось только по производственным показателям, то теперь наряду с ними учитывается состояние дисциплины, участие в рационализации и изобретательстве, сохранность техники и оборудования, техническая, общеобразовательная, политическая учеба, участие в общественной работе.

В красных уголках, в производственных помещениях и на территории предприятия размещены специальные стенды с обязательствами. Ход их выполнения показывается не только на этих стендах, но и в «молниях», «листках трудовой славы» — по сменам. Общецеховые показатели заполняются ежедневно.

Партбюро повышает роль мастеров в создании необходимых условий для выполнения обязательств, в деле воспитания рабочих. Вопрос о роли мастера на производстве обсужден на партийном собрании. Отчеты мастеров заслушиваются на заседаниях партбюро, цехкома, постоянно действующего производственного совещания.

Начинания новаторов встречают всемерную поддержку. Так, коллективы коксовых печей, ремонтно-механического и электроремонтного «кустов» выступили инициаторами развертывания движения рационализаторов. Партбюро не только одобрило их начинание, но и провело большую организаторскую работу во всех коллективах цеха. В настоящее время каждый второй работник — рационализатор. За одиннадцать месяцев внедрено более 400 рационализаторских предложений с экономическим эффектом около 200 тысяч рублей (за год). В цехе создано десять комплексных бригад рационализаторов, которые совместно работают над усовершенствованием отдельных узлов и агрегатов. Наиболее активными рационализаторами являются тт. Курбацкий, Цыганков, Черноголовый, Шифман, Токарчук, Иванов, Ниссембаум, Плоткин, Ильичев, Яцков и другие. Внедрение их предложений по разделению потоков кокса после контрольного проката на коксосортировке, по автоматизации погрузки кокса напрямую, по автоматизации коксовых рамп позволило высвободить на коксовых печах и углеподготовке 61 рабочего.

Партийное бюро постоянно держит в центре своего внимания вопросы идеологической работы. Из года в год расширяется сеть политического просвещения, растет число учащихся в вечерних и заочных учебных заведениях. За последние три года число обучающихся почти удвоилось. Только в школах рабочей молодежи в этом году занимается 320 человек, в техникумах и вузах — 71 человек.

Работают 53 кружка, школы и семинара политического просвещения. В числе пропагандистов 47 инженеров и техников, почти все руководящие работники цеха.

Особое внимание обращено на овладение экономическими знаниями. В цехе работают семинар по конкретной экономике и 33 начальные экономические школы. Руководителями школ утверждены мастера, начальники смен, участков, отделений, бригадиры — инженеры и техники. Семинары с ними проводятся в цеховом кабинете политического просвещения, работающем на общественных началах.

При партбюро цеха создана лекторская группа. Ее силами ежемесячно читается не менее 25 лекций и докладов. Наиболее активные лекторы: тов. Ильичев — начальник электроремонтного «куста», тт. Харахнин, Рябцев, Мишин, Коломийцев — инженеры.

Агитколлектив партийной организации об'единяет 77 агитаторов. Все они закреплены за бригадами, агрегатами, участками. Ежемесячно проводятся инструктивные совещания. Начальник цеха тов. Темкин, главный инженер тов. Елькинд, секретарь партбюро тов. Вундервальд и другие выступают на них по вопросам внешней и внутренней политики, о работе цеха, о ходе соревнования за коммунистический труд. Лучшими агитаторами являются коммунисты тов. Чекалев — машинист газодувок, тов. Власов — машинист коксовых толкателей, тов. Прокопов — мастер, тов. Смирнов — мастер, тов. Архипов — бригадир. Во всех бригадах и сменах раз в неделю проводятся политинформации.

Партийная организация не оставляет без внимания ни один факт нарушения трудовой и производственной дисциплины. Нарушители обсуждаются на собраниях рабочих, а наиболее злостные — в товарищеском суде. Под общественным воздействием нарушители исправляются.

Идеологическая и организаторская работа партийной организации способствует тому, что цех из года в год, из месяца в месяц выполняет государственный план и обязательства.

**Ф. ВЕРЕЩАГИН.**

# РОЖДЕСТВО „ТОЛСТЫХ"

НЬЮ-ЙОРК, 25 декабря. Корреспондентка ТАСС С. Лури передает:

Широкая и величественная пятая авеню в Нью-Йорке горит сотнями тысяч разноцветных электрических огней в форме снежинок, звезд и елок. На площади в центре квартала «Рокфеллер-Сентер» установлена настоящая двадцатиметровая елка, на раскачивающихся ветвях которой мерцают белые огоньки, тысячи раз отраженные в дисках из золотой фольги. Расположенный рядом с этим кварталом небоскреб из стали и стекла, в котором помещаются редакции журналов «Тайм» и «Лайф», окружен целым лесом настоящих елок, среди ветвей которых сверкают звездочки электрических огоньков и стеклянные украшения.

Все это — в честь рождества, которое стало теперь в США не только религиозным и большим национальным праздником, но и самым настоящим праздником коммерции.

Рождество 1962 года носит еще более коммерческий характер, чем все прежние. Так как в эти дни принято делать подарки друзьям и знакомым, коммерсанты обычно уже с конца ноября начинают усиленно рекламировать любые товары. В этом году лихорадка рождественской рекламы охватила торговлю раньше, чем обычно. Американские газеты пестрят об'явлениями следующего рода: «Подарите ей...» (подразумевается — жене, матери, теще, любимой девушке) и далее следует название одного из «об'ектов» торговли, вроде: кастрюльку, сковороду, зонт, белье, автомобиль; «подарите ему...» (подразумеваются родственники мужского пола) — молоток, гвозди, огнетушитель, снегоразгребатель, т. е. все, что можно продать с прибылью для продавца. «Подарите вашей собаке меховой жакетик и ошейник, украшенный драгоценностями». И опять — «подарите», «подарите», «подарите», т. е. «купите», «купите», «купите», купите все, что есть в продаже.

В газетах и журналах, по радио и телевидению рекламируются подчас самые экстравагантные подарки — подарки, предназначенные для людей, у которых есть все, что им нужно, и в первую очередь — лишние деньги. В этом году ассортимент таких явно бесполезных подарков побил рекорд. Среди них, в частности, можно встретить «ресницы из норки», т. е. фальшивые ресницы из меха норки для дам; бутылки «шампанского»... с жидким мылом, похожим на шампанское и наполняющим ванну пузыристой мыльной пеной; подлинную китайскую джонку, которая стоит «всего навсего» 11.500 долларов; ковбойский костюм, сделанный из лучшей белой замши и бархата, в придачу к которому прилагается белая фетровая ковбойская шляпа; весь комплект стоит «всего» 2.335 долларов. Два последних подарка можно купить в универсальном магазине Нимана-Маркуса в городе Даллас, штат Техас — в фешенебельном магазине для техасских миллионеров и других людей, которые могут позволить себе платить такие деньги. В качестве рождественского подарка рекламируется и самолет, называемый «жирокоптер»; он весит 235 фунтов, имеет скорость 80 миль в час и стоит «всего» 2.295 долларов. Этот самолет продается прямо на заводе компании Бенсон, а также в нескольких магазинах спортивных товаров в различных штатах США. В магазинах спортивных товаров можно купить охотничье ружье за 1.200 долларов и рыболовную снасть приблизительно за такие же бешеные деньги.

Как подарок вашему родственнику вы можете приобрести также зажигалку, которую нельзя отличить от маленького арахисового боба. Эта зажигалка сделана из литого золота и стоит 180 долларов. Можно купить свитер из меха шиншиллы за 1.600 долларов или комплект шкурок леопарда. Такие комплекты продаются в Нью-Йорке в знаменитом ателье богатых дам «Хэтти Карнеги».

Список «подарков» можно продолжать до бесконечности. Упомянем еще только один. Он носит название «коробочка ни для чего». Она стоит 25 долларов. Эта «коробочка» инкрустирована восемью электронными «глазами», которые, согласно прилагаемой гарантии, будут мигать в продолжение целого года. В этом ее главное достоинство, т. к. другого назначения «коробочка» не имеет и ее даже не открыть.

Конечно, рождественские праздники в США имеют и другую сторону. Ежегодно, накануне праздников в газетах много говорится о бедных и нуждающихся американцах, которые не в состоянии сделать своим близким даже самый скромный подарок. Газеты обращаются к читателям с призывом вносить пожертвования, чтобы устроить и для таких людей «веселое» рождество. Однако никакие призывы газет и никакие подаяния не могут принести радости и счастья миллионам американцев даже в эти дни.

# Кеннеди против Кеннеди?

Мы имеем в виду двух Кеннеди — Джона и Роберта.

Джон Кеннеди — президент США недавно вместе с британским премьером Гарольдом Макмилланом заявил после встречи на Багамских островах, что удовлетворительное урегулирование кубинского кризиса, возможно, откроет путь к улаживанию других нерешенных проблем между Западом и Советским Союзом. Это сказано в итоговом коммюнике.

Роберт Кеннеди — министр юстиции США в рождественском послании к населению Западного Берлина утверждает, что «русские понимают и уважают силу» и что в переговорах с русскими должна быть продемонстрирована твердость, как в кубинском кризисе. Эти слова приведены в сообщении американского агентства ЮПИ.

Очень важно сопоставить эти два заявления. Не потому, что их авторы однофамильцы — и даже не просто однофамильцы, а родные братья, — а потому, что оба они стоят у политического руля США.

Есть ли черты сходства в обоих заявлениях? Безусловно, есть. И то и другое касается одной темы — о подходе к проблеме взаимоотношений между Западом и Востоком.

Есть ли разница между ними? Безусловно, есть и весьма существенная. Она и наталкивает на серьезные размышления.

Один Кеннеди, тот, что президент, говорит, что путь к улаживанию нерешенных проблем между Востоком и Западом он видит в уроках удовлетворительного урегулирования кубинского кризиса. А ведь главная черта этого урегулирования состоит в том, что трезвый подход проявили обе стороны — и СССР и США, что договоренность была достигнута в результате взаимных уступок и компромисса. И если рассуждать здраво и логично, то нужно идти по такому пути и дальше, чтобы освободить международные отношения от всех опасных спорных проблем, чтобы убрать все препятствия, которые лежат на пути ликвидации международной напряженности. Именно такой вывод сделало Советское правительство из событий в Карибском море. Так понимает дело и президент Кеннеди, если судить по его заявлению, приведенному выше.

Но вот всего с трехдневным интервалом выступает другой член правительства США — не Джон, а Роберт Кеннеди, — и делает заявление, которое отражает иной, мы бы сказали, диаметрально противоположный, подход к вопросу о том, как должны дальше развиваться отношения между СССР и США, между Западом и Востоком. Роберт Кеннеди поет с голоса тех, кто полагает, что спорные вопросы следует решать путем уступок только с советской стороны, а не путем поисков взаимоприемлемых решений. Его призывы к «твердости» исходят из фальшивого предположения, будто мирное урегулирование конфликта вокруг Кубы было достигнуто в результате «отступления» СССР перед американской силой, а не вследствие того, что обе стороны проявили благоразумие и пошли на компромисс.

Итак, налицо как будто серьезное столкновение двух концепций в недрах самого американского правительства. Но в действительности конфликт этот, возможно, больше воображаемый, чем существующий на деле. Дело в том, что приведенная выше трезвая мысль, высказанная президентом Кеннеди в багамском коммюнике, — это, так сказать, только преамбула к довольно обширному тексту, трактующему ряд практических проблем современного мира. А вот когда читаешь этот текст в целом, то явственно слышишь примешанную к голосу благоразумия воинственную барабанную дробь, окунаешься в ядовитую атмосферу военного психоза, которая всегда являлась родной сестрой политики с позиции силы. Невозможно найти в тех частях коммюнике, которые касаются практических вопросов, ждущих разрешения, черты нового, трезвого подхода, доказательства действительного желания извлечь разумный урок из недавнего острого кризиса.

Подлинный конфликт, подлинное расхождение существуют, очевидно, не между высказываниями двух Кеннеди, а между декларациями правительства США и его подходом к практическим проблемам сегодняшнего дня. Капитаны западного мира не могут не видеть, что альтернативой мирному сосуществованию является термоядерная война. В то же время на их политике сказывается нажим тех, кто не в силах отказаться от старой неумной и опасной политики бряцания оружием, давления и угроз. Это борьба разума с ядерным безумием.

**Я. БОРИСОВ.**
**Обозреватель ТАСС.**

# США теряют престиж

НЬЮ-ЙОРК, 26 декабря. (ТАСС). Журнал «Юнайтед стейтс ньюс энд уорлд рипорт» в своем последнем номере за 1962 год сетует на то, что за границей наблюдается падение престижа США.

«Образ Соединенных Штатов, — сокрушается журнал, — претерпевает изменение за границей. В последнее время создается впечатление, что США внезапно заняли жесткую позицию в своих отношениях с союзниками и друзьями, а также с Советской Россией. В Европе комментируют новую «задиристую» позицию Америки. Вашингтон обвиняют в том, что он действует сепаратно, игнорируя старых европейских союзников... В Лондоне решение США относительно ракеты «Скайболт» потрясло англичан. В Бонне требование США выделить больше германских войск вызывает возмущение и публичные протесты. В Париже и Брюсселе, также как и в Лондоне, действия США в Конго критикуются не только как ошибочные, но и как произвольные».

Неблагоприятно, по признанию журнала, складываются взаимоотношения США с крупнейшей страной Латинской Америки — Бразилией, по отношению к которой позиция США становится «более жесткой», поскольку бразильское правительство не проявляет готовности выполнить ряд американских требований, в частности «прекратить захват принадлежащей Соединенным Штатам частной собственности» и произвести чистку государственного аппарата.

## «Советский Союз спас весь мир»

**ТУНИС, 26 декабря. (ТАСС). Тунисская печать продолжает комментировать материалы сессии Верховного Совета СССР и особенно доклад главы Советского правительства Н. С. Хрущева.**

**После важной речи Н. С. Хрущева, пишет газета «Ат-Талиа», еще яснее и понятнее стала разумная позиция Советского Союза в кубинском кризисе, когда американские империалисты хотели толкнуть мир в пучину всеобщего уничтожения. Советский Союз на деле доказал свою верность принципам мирного сосуществования, так как он «принял решение, которое отвечает интересам всех народов. СССР спас не только Кубу, но и весь мир».**

## РЕПРЕССИИ НА БРУНЕЕ

ПАРИЖ, 26 декабря. (ТАСС). Карательные отряды английских войск, направленные для подавления восстания в Брунее, начали широкую облаву на разрозненные группы восставших. С помощью вертолетов они пытаются перекрыть тропы, ведущие в джунгли, куда отходят участники восстания, вспыхнувшего 8 декабря.

Султан Брунея Сайфуддин, ободренный присутствием английских колониальных войск, распустил законодательное собрание. Агентство Франс Пресс сообщает, что в протекторате введено чрезвычайное положение.

## НА ЧУЖБИНЕ

АФИНЫ, 26 декабря. (ТАСС). Десятки тысяч греков встречают новый год в пути на чужбину или на чужбине, куда их забросила нужда и безработица. Согласно официальным статистическим данным, только за первые 9 месяцев 1962 года из Греции выехало в поисках работы 62.931 человек, или на 18.671 человек больше, чем за тот же период прошлого года.

# В партийных организациях

Состоялись об'единенные пленумы Белозерского и Вашкинского, Бабаевского и Кадуйского, Тарногского и Нюксенского, Тотемского и Бабушкинского, Вологодского и Кубено-Озерского райкомов партии.

Состоялись также пленумы Вытегорского, Никольского, Кичменгско-Городецкого, Сокольского, Велико-Устюгского, Кирилловского, Череповецкого, Вожегодского и Грязовецкого райкомов, Велико-Устюгского и Сокольского горкомов партии, рассмотревшие организационные вопросы в связи с созывом партийных конференций.

На пленумах Верховажского и Междуреченского райкомов партии обсуждены итоги ноябрьского Пленума ЦК КПСС и задачи районных партийных организаций. Приняты решения о проведении в январе 1963 года районных партийных конференций.

В первичных партийных организациях продолжаются партийные собрания с обсуждением вопроса «О задачах партийной организации в связи с решениями ноябрьского Пленума ЦК КПСС». На этих же собраниях избираются делегаты на соответствующие партийные конференции.

* * *

Партийный комитет Тотемского производственного колхозно-совхозного управления будет об'единять свыше 1800 коммунистов. Сейчас во всех 57 партийных организациях идет подготовка к первой партийной конференции, которая состоится в начале января будущего года.

В большинстве сельских партийных организаций уже прошли собрания по выборам делегатов. Коммунисты направляют своими представителями на конференцию партийных и хозяйственных руководителей, передовиков сельскохозяйственного производства. В колхозе «Красное знамя» делегатами избраны председатель колхоза А. И. Линьков, доярка Д. В. Гамиловская, тракторист А. А. Федотовский.

Делегатами избраны лучший тракторист колхоза «Родина» И. А. Талашев, доярка колхоза «Россия» С. А. Глалкова, получившая за 11 месяцев по 2784 килограмма молока от коровы, и многие другие члены партии, показывающие пример коммунистического отношения к труду.

**В. БАРАНОВ.**
**(Наш соб. корр.).**

* * *

В партийной организации Енталь-ского леспромхоза, где секретарем парткома В. А. Метлев, систематически ведется работа с беспартийными активистами. Они приглашаются на открытые партсобрания, вовлекаются в различные кружки, знакомятся с Уставом КПСС. Секретари цеховых партийных организаций и члены парткома часто беседуют с рабочими.

Все это способствует росту партийных рядов. В 1961 году в кандидаты партии принято 15 человек, за 11 месяцев текущего года — 13 человек. В партию идут передовики производства. Среди них слесарь Раменского лесопункта Д. Е. Колосов, тракторист Кузюгского лесопункта Г. Г. Легостаев, шофер Пановского лесопункта Н. Г. Скрябин.

Партком проявляет постоянную заботу о воспитании молодых коммунистов. Их знакомят с уставными требованиями, дают партийные поручения, помогают овладеть марксистско-ленинской теорией.

Изучая решения ноябрьского Пленума ЦК КПСС, парторганизация леспромхоза направляет усилия коммунистов на успешное выполнение производственного плана.

**В. ДУРЯГИН,**
**инструктор К.-Городецкого райкома КПСС.**

М. СКОРОХОДОВ.

# СНЕГ

Какой был вечер... Плавно
в полутьме
Кружился снег. Душистый,
нежный снег.
Веселый снег! Он на ее плечах
Сиял... Дышал... В ее зрачках
мерцал он.
Как будто звезд живые лепестки
Летели с неба. На ее губах
Он вздрагивал и таял...
Сладкий снег...
И я прозрел в тот вечер,
я увидел
Прекрасный мир, в котором
даже снег
Наполнен жизнью, красотой
и светом.
Молчали мы и в снежной тишине
Брели куда-то, глядя друг на друга.
Кружился снег, и обнимал ее,
Счастливый снег, он обнимал
всю землю.
Куда ни глянь—повсюду светлый
снег,
Весь мир в блестящем радостном
снегу!..
Расстались мы, и проходили годы,
И всюду снег напоминал о ней,
Надежный друг наш, юный,
чистый снег.
Он прилетал с приветом от нее
В любые дали, в города и села,
На край земли, во тьму ночей
полярных,
То ласково-задумчивый,
то грустный,
То медленно-спокойный, то
буранный,
Бесценный снег... Нет, он не стал
другим,
Он кажется нам мертвенно-сухим,
Но он все тот же. В этот тихий
вечер
Он полон жизни, красоты и света.
Бессмертный снег, он обнял всю
планету,
Он, как тогда, летит на чьи-то
плечи.

УЧАЩИЕСЯ 9 «в» класса одиннадцатилетней школы № 8 города Вологды получают специальность воспитателя детского сада. Практические знания они получают в детском саду № 27 поселка льнокомбината.

**На снимке:** Таня Вахрушева с детьми младшей группы.

Фото **А. Жидкова.**

# Девушки уходят в армию

Ранним декабрьским утром в Вологодский горком комсомола пришли девушки-комсомольцы льнокомбината, завода «Мясомолмаш», швейной фабрики № 1.

— Скажите,—обратилась одна из них к секретарю горкома,—можем ли мы последовать примеру девушек города Москвы и поступить на военную службу в Советскую Армию?

— Пожалуйста. Мы даже вручим вам комсомольскую путевку...

В это время в кабинет зашел городской военный комиссар подполковник Пудков. Ударница коммунистического труда льнокомбината комсомолка Зина Столярова спросила его:

— Многие из нас твердо решили подать заявления о добровольном вступлении в ряды Советской Армии. Расскажите, пожалуйста, о порядке прохождения военной службы.

— На трудное дело собираетесь, девушки,—ответил военком. — Служить в армии нужно не менее двух лет...

— Это нас не страшит,—говорит комсомолка Лия Дмитриева.—Посоветуйте, как и куда нам обратиться.

— В армию принимаются незамужние и бездетные женщины в возрасте от девятнадцати до двадцати пяти лет, имеющие образование семь классов и выше,—продолжал военком.—Девушки, поступившие в армию или на флот, приравниваются в отношении порядка прохождения службы, обязанностей и прав к военнослужащим срочной службы. Всеми видами довольствия, включая денежное, они обеспечиваются как военнослужащие сверхсрочной службы...

— В армии и на флоте нужны люди самых различных специальностей. Многие из должностей могут с успехом занимать девушки. Это: телефонистки, радисты, радиотелеграфисты, наборщицы, печатники, делопроизводители, повара, чертежники, кладовщики и заведующие складами, фельдшера и рентгенотехники, медицинские сестры и санитарки. Девушки, не имеющие специальности, пройдут обучение прямо на месте службы.

В воинских частях они будут проживать в отдельных общежитиях. Несмотря на обеспечение жильем в части, командир имеет право разрешить девушкам проживать на квартире, но оплата за нее производится за свой счет. А если у вас имеются в городе родители, то вы можете жить дома. В свободное от службы время с разрешения начальника можно уходить из расположения части без увольнительной записки и носить гражданское платье...

— Очень хорошие условия,—подметила Нина Шулепина.—Но меня интересует еще один вопрос. Я учусь в восьмом классе вечерней школы. Смогу ли продолжать учебу в армии?

— Да, можете.

— А отпуска нам будут давать?—спрашивает Люба Несина.

— За каждый год службы в Советской Армии и Военно-Морском Флоте предоставляется отпуск на тридцать суток. Отпуска по болезни и семейным обстоятельствам даются в порядке, установленном для военнослужащих срочной службы. Во всех случаях девушки обеспечиваются бесплатными проездными документами к месту отпуска и обратно.

Беседа подходит к концу. В заключение девушки спрашивают, могут ли их подруги подать заявления о поступлении на службу в Советскую Армию?

— Пожалуйста. Пусть приходят в военкомат, побеседуем...

**П. ФЕДОТОВ,**
**майор.**

*К гастролям*

# Государственный Северный народный

Государственному Северному русскому народному хору исполняется тридцать семь лет. Интересна история этого, одного из старейших в стране, самобытного творческого коллектива.

Зимним февральским вечером 1926 года в небольшом городке Великом Устюге, как обычно после работы, активистки райженотдела собрались вместе. В комнате было тепло, ровный мягкий свет, падавший от лампы-молнии, создавал особый уют. А за окном бушевала пурга. Ветер свистел в трубе, бросая хлопья снега в окно... И вдруг прозвучала песня грустная, протяжная:

«Не дозрела калинушка,
Ее нельзя заломать.
Не доросла красна девица,
Ее нельзя замуж взять».

Песню пел ровный, чистый и высокий голос, пел в той манере, которая характерна для исполнения северных протяжных песен: строго, сдержанно и в то же время удивительно задушевно. Песню подхватили несколько голосов и полилась она дальше...

«Увезут дружка в солдатушки,
Меня замуж отдадут
За немилого, постылого —
За калинов новый мост»...

За первой песней последовала вторая, третья... Разошлись далеко за полночь. И расходились с таким чувством, будто в этот вечер породнились между собой. Теперь их сближали не только общественные дела, но и горячая любовь к народной песне. Тут же они решили создать женский самодеятельный хор, руководителем которого стала сельская учительница Антонина Яковлевна Колотилова.

Первый концерт хора состоялся 8 марта 1926 года в народном доме. Посвящался он Международному женскому дню. Зрители тепло приняли песенниц, их тогда было всего 12 человек. Скоро хор приобрел широкую популярность и через пять лет переехал в г. Архангельск.

Хор владеет огромным песенным богатством. В его репертуаре насчитывается свыше четырехсот лучших образцов народной песни и пляски.

Он прошел большой творческий путь, стремясь сохранить песни Русского Севера во всей их неповторимой красоте. Коллектив хора является не только хранителем жемчужин народного творчества, но и активным пропагандистом современных народных песен и плясок. Ярким свидетельством роста хора является его участие в различных смотрах, конкурсах и фестивалях.

В 1934 году была организована творческая группа из мастеров песенниц и сказительниц Гладкобородовой, Серебрянниковой во главе с Марфой Семеновной Крюковой, которая создала целый ряд песен. Суровые эпические песни-сказы об исторических событиях далекого прошлого, нежные лирические песни, раскрывающие поэтическую красоту и высокую моральную силу души народной, посиделочные, свадебные, веселые хороводные, плясовые песни, частушки, искрящиеся юмором, говорящие о радостной жизни. Позднее, в целях развития северного народного творчества, коллектив, в котором было уже шестьдесят человек, стал исполнять не только песни, но и пляски северных районов страны.

В 1944 году на Всесоюзном смотре хоровых коллективов в Москве хор получил первую премию и вышел в число лучших коллективов нашей страны.

В 1957 году, на Всесоюзном конкурсе VI Всемирного фестиваля молодежи и студентов в Москве, за достигнутые творческие успехи и исполнительское мастерство, Северному народному хору были присуждены Золотая медаль и звание лауреата, а на Всесоюзном фестивале музыкальных театров, ансамблей и хоров в ознаменование сорокалетия Великой Октябрьской социалистической революции хор получил высшую награду — Диплом первой степени и вторично звание лауреата.

В 1959 году в течение двух месяцев с огромным успехом прошли гастроли Северного хора в Болгарии и Польше, куда коллектив выезжал на празднование пятнадцатилетия образования народных республик. Много хороших, искренних друзей и подлинных любителей народного искусства нашли северяне в братских республиках.

За успешную концертную и исполнительную деятельность и популяризацию русского народного искусства организатору и бессменному художественному руководителю А. Я. Колотиловой в 1948 году была присуждена Государственная премия, а в 1960 году — почетное звание народной артистки РСФСР. Сейчас художественное руководство хором осуществляет Н. К. Мешко.

За последнее время в хор пришло много талантливой молодежи. С задором, с подлинным весельем, с живым народным юмором исполняет хор шуточные и игровые песни, песни-скороговорки, тепло, проникновенно поет песни лирического склада. Наряду со старинным репертуаром (свадебные песни, скоморошины) хор исполняет много современных народных песен, а также песен советских композиторов. Спокойная широта, величавость, полнота сдержанного чувства вносится коллективом в исполнение песен (Главный хормейстер С. Чернобай).

Большое место в программе занимает танцевальная группа. Современные народные песни чередуются со старинными народными игрищами, красочными хороводами, воспроизводящими картины народных гуляний и празднеств. Плавные скользящие движения девушек сменяются огневыми, вихревыми плясками ребят, в которых проявляется много выдумки, широты народного характера, молодецкой удали. Это оставляет неизгладимое впечатление (Главный балетмейстер заслуженный деятель искусств РСФСР М. Годенко).

Оркестр народных инструментов небольшой, но выразительный. Выступает ли он один, сопровождает ли хор или танцевальную группу, всегда чувствуется хорошее ансамблевое звучание. Оркестр отличается разнообразием инструментов: здесь баяны и домры, балалайки и гусли, рожки и обыкновенные деревянные ложки... Все это пришло от неподдельного народного быта, который так бережет коллектив, хранит и все наиболее характерное творчески перерабатывает, обогащает, доводя до профессиональной зрелости. В этом большая заслуга руководителя оркестра Б. Туровника.

Государственный Северный русский народный хор—один из популярнейших в стране. В его составе сто человек. Его творческий путь свидетельствует о расцвете в нашей стране народного песенного искусства и неисчерпаемой талантливости русского народа.

На концертах в Вологде и Череповце хор покажет свою новую программу, исполнявшуюся на гастролях в Москве и за рубежом.

**В. ОГИНСКИЙ,**
**заведующий постановочной частью хора.**

**На снимке:** З. Устинова исполняет песню «Уродилася я девушка бедова».

Фото **А. Пугачева.**

СПОРТ

# МОТОГОНКИ НА ЛЬДУ

В минувшее воскресенье на череповецком стадионе «Металлург» закончились областные мотоциклетные соревнования на лично-командное первенство в гонках на ледяной дорожке, проводимые областным комитетом ДОСААФ. В них приняли участие команды Вологодского автомотоклуба ДОСААФ, общества «Динамо», треста «Череповецметаллургстрой» и металлургического завода.

Первыми вступили в борьбу спортсмены на машинах емкостью цилиндра 125 кубических сантиметров. На высокой скорости гонщики преодолевают четыре круга. Досаафовец Л. Полканов демонстрирует высокое мастерство и хорошее знание техники. Он становится чемпионом области в этом классе мотоциклов.

В классе мотоциклов 175 кубических сантиметров победил череповчанин В. Лютиков.

Среди гонщиков на мотоциклах с рабочим об'емом цилиндра до 350 кубических сантиметров во всех четырех заездах лидировал вологжанин, член клуба ДОСААФ, мастер спорта Е. Егоров. Он набрал наибольшее количество очков и стал чемпионом области в этом классе мотоциклов. Второе место занял его одноклубник Л. Егоров и третье В. Новожилов (Череповецкий металлургический завод).

В итоге острой спортивной борьбы на первое место вышла команда Вологодского автомотоклуба ДОСААФ. Победители состязаний примут участие в республиканских соревнованиях.

**Е. СВИНОБОЕВ.**

## ПОБЕДИЛИ ЛЕНИНГРАДЦЫ

Во Дворце спорта Череповецкого металлургического завода состоялась товарищеская встреча сборных команд борцов Ленинградской и Вологодской областей. Она явилась проверкой сил спортсменов к предстоящей спартакиаде профсоюзов. Команда нашей области в основном была укомплектована перворазрядниками, а Ленинградской—в большинстве мастерами спорта.

Встреча закончилась победой гостей со счетом 6 : 1. Единственную победу одержал вологжанин Волков, который отлично провел схватку с мастером спорта Кацура.

**М. КУЛИКОВ,**
**судья соревнований.**

### ЗАНЯТИЯ В ШКОЛЕ РАБКОРОВ

Сегодня в помещении редакции состоятся очередные занятия в одногодичной школе рабкоров.

Начало — в 18 часов.

### ИЗВЕЩЕНИЕ

28 декабря, в 19 часов, состоится публичная лекция для медицинских работников: **«Предупреждение и лечение сердечно-сосудистых заболеваний».**

Лектор — профессор, доктор медицинских наук **О. Н. Сокольников** (Москва).

Билеты можно приобрести в городском отделении Общества по распространению политических и научных знаний.

Адрес: ул. Жданова, 5, ком. 1. Телефон 10-81.

**Редактор А. С. МАРЬИН.**

## В театре и кино

**ОБЛДРАМТЕАТР.** 27 — 28 декабря премьера **«Дневник женщины».** 29 декабря — **«Госпожа министерша».** Начало спектаклей в 19 ч.

**ВОЛОГОДСКАЯ ФИЛАРМОНИЯ** (в помещении Дворца культуры железнодорожников) 27 декабря **концерты** лауреата Всесоюзного конкурса на VI Всемирном фестивале молодежи и студентов в Москве **Государственного Северного русского народного хора.** Начало в 21 час. Билеты в кассе филармонии с 15 часов.

**КИНОТЕАТР им. ГОРЬКОГО.** Большой зал. Ежедневно смотрите новый цветной широкоэкранный художественный фильм **«Три мушкетера»;** начало в 9-30, 11-35, 13-35, 15-35, 17-35, 19-35, 21-35. Малый зал. 27—29 декабря на детском сеансе в 15 час. — **«Приключение Артемки»;** на сеансах в 10, 11-40, 13-20, 16-40, 18-20 (удлиненный), 20-30 — **«Двенадцать девушек и один мужчина».** 30 декабря на детских сеансах в 10, 11-55 — **«Мамлюк»;** на сеансах в 13-50, 15-20, 17-10, 18-50 (удлиненный), 21 ч. — **«Двенадцать девушек и один мужчина».**

**КИНОТЕАТР «ИСКРА».** Большой зал. На сеансах в 11, 12-50, 14-40, 16-30, 18-20, 20-10, 22 ч. новый цветной художественный фильм **«Дни любви»;** на детском сеансе в 9-30 фильм **«Болотная собака».** Малый зал. 27 декабря в 11-50, 13-40, 17-20, 19-10, 21 ч. (удлиненный) фильм **«Любовное свидание»;** на сеансах в 10, 15-30 — **«Майские звезды».** 28—30 декабря в 10, 11-50, 13-40, 15-30, 17-20, 19-10, 21 ч. (удлиненный) фильм **«Майские звезды».** В кассе кинотеатра продаются билеты на фильмы, которые будут демонстрироваться в школьные каникулы.

**КИНОТЕАТР «РОДИНА».** 27—30 декабря новый художественный фильм **«Улица младшего сына»;** начало в 10, 12, 14, 16, 18, 20, 22 часа. Перед началом сеансов на дневном кино демонстрируется фильм **«Год 1812».**

**ДВОРЕЦ КУЛЬТУРЫ ЖЕЛЕЗНОДОРОЖНИКОВ.** 27 декабря — **«Счастье в портфеле»;** начало в 15, 17, 19 часов. Малый зал 27 декабря — **«Счастье в портфеле»;** начало в 21 час.

**КИНОТЕАТР «ОКТЯБРЬ».** 27 декабря в 13-30, 15-15, 17-15, 19-10, 21 ч. кинофельетон **«Чудак-человек».** 28 декабря в 15-15 — **«Орел»,** в 17-15, 19-10, 21 час. широкоэкранный фильм **«Юхан».**

## Слушайте, смотрите

**ЦЕНТРАЛЬНОЕ РАДИО**

**ПЕРВАЯ ПРОГРАММА**

**28 ДЕКАБРЯ**

6.45 — Сельская жизнь. 7.30 — «У нас в гостях «Пионерская зорька» узбекских пионеров. 8.45 — Симфонические миниатюры. 9.30 — «У писателей солнечного Узбекистана». 11.15 — «Дороже золота». 11.35 — Песни страны «белого золота». 12.20 — Концерт мастеров искусств. 13.10 — «Трасса дружбы». 13.30 — Новые произведения композиторов Узбекистана. 14.30 — «Говорит Бухарест»... 15.05 — Песни Н. Поликарпова 15.20 — Для дома, для семьи. 15.35 — «Музыкальный календарь». 18.00 — Последние известия. Комментарий. 18.23 — Слушайте вечером. 18.30 — Отвечаем участникам литературных викторин. 18.50 — Выступление председателя Президиума Верховного Совета Узбекской ССР Я. Насреддиновой. 19.00 — «Хоровод дружбы» 19.45 — Впечатления, мысли, планы, дела. 20.05 — Музыкальное радиообозрение «По театрам и концертным залам Ташкента». 21.00 — «У телетайпной ленты». 21.05 — Вечерняя беседа со слушателем. 21.15 — «Живет на свете песенка». 21.45 — Русская классическая музыка в исполнении оркестра народных инструментов. 22.00 — Последние известия.

**МЕСТНЫЕ ПЕРЕДАЧИ**

**28 ДЕКАБРЯ**

6.15—6.45 — Обзор газеты «Красный Север». Передача «Отвечаем на ваши вопросы». Выступление секретаря парткома колхоза «Красное знамя» Тотемского района тов. Тугаринова. 17.00—17.30 — Последние известия. Передача для молодежи «Шаги юности нашей».

**ЦЕНТРАЛЬНОЕ ТЕЛЕВИДЕНИЕ**

**ПЕРВАЯ ПРОГРАММА**

**28 ДЕКАБРЯ**

12.00 — Кинорепортаж о наших днях. 12.20 — Киноочерк «Все работы хороши, выбирай на вкус». 12.40 — Мультфильм «Узелок на платочке». 17.40 — Вам, малыши. «Сказка пришла в детский сад». 18.15 — Телевизионные новости. 18.30 — «Клады озера Неро». 18.50 — Кинопрограмма. 22.30 — Телевизионные новости.

## ПОГОДА

С 27 по 29 декабря ожидается облачная погода, временами снег. Ветер юго-западный с переходом на юго-восточный умеренный. Температура ночью и днем —5, —10, в Вологде ночью —5, —7, днем —1, —3 градуса.

# Журнал „Партийная жизнь“ № 24

Вышел из печати и рассылается подписчикам журнал ЦК КПСС «Партийная жизнь» № 24. В нем опубликованы: передовая статья «Вступая в пятый год семилетки», обзор материалов с пленумов партийных комитетов «Решения ноябрьского Пленума ЦК КПСС—в жизнь». В разделе «Руководство промышленностью» напечатаны статья главного инженера Тульского металлургического комбината М. Горлова «Строить производство на научной основе», корреспонденции конструктора автозавода имени Лихачева Т. Введенского «Техническая информация на предприятии», инструктора Криворожского горкома КП Украины М. Ткача «Трудись хорошо сам, помогай товарищам».

В разделе «Руководство сельским хозяйством» публикуются статьи Н. Власова «Изучение и внедрение передового опыта—обязанность руководителя», члена - корреспондента Академии наук СССР Н. Федоренко «Химия—сельскому хозяйству» и беседа с директором совхоза «Красавский» Саратовской области И. Чинчевичем «Итоги и планы».

В разделе «Идеологическая работа» опубликованы статья заведующего сектором отдела партийных органов ЦК КПСС по РСФСР Д. Землянского «Теоретическая учеба руководящих кадров», корреспонденция инструктора Московского обкома КПСС В. Анохина «Из отстающих в передовые» и подборка писем «Дело важное, партийное» — о работе партийных организаций вечерних (сменных) общеобразовательных школ рабочей и сельской молодежи.

Под рубрикой «Из жизни коммунистических и рабочих партий» помещена статья З. Демышевой «Облеченная доверием народа»—к итогам VIII с'езда Венгерской социалистической рабочей партии.

В номере публикуются также обзор радиопередач Мурманского областного радио для моряков промыслового флота, рецензии Н. Черепениной «Беседы о Программе КПСС» — на брошюры, пропагандирующие решения XXII с'езда и Программу КПСС, Л. Волкова «Жизнью рожденные»—на сборник об опыте идеологической работы на общественных началах, партийная хроника, указатель статей и материалов, помещенных в журнале «Партийная жизнь» за 1962 год, и другие материалы.

# НА ПУТИ МЕТЕЛЕЙ

*С каждым годом увеличивается протяженность снегозащитных полос вдоль трактов Никольск—Кичменгский Городок и Никольск—Рослятино. Три тысячи двести елочек пяти-шестилетнего возраста высажено в этом году, образуя надежную зеленую ограду на участках, подверженных снежным заносам. Елочки в качестве снегозащиты высажены и вдоль новой дороги от города на аэродром, проложенной силами дорожного хозяйства Никольского райисполкома.*

*Дорожный участок № 107 расставил вдоль дорог 3500 снегозащитных щитов. Впервые в районе начали применяться постоянные снегозащитные заборы, два километра их построено на тракте Никольск—Рослятино. Подготовлено к эксплуатации семь снегоочистительных угольников.*

*Г. ИВАНОВ.*


**ДО 1 ЯНВАРЯ 1963 ГОДА ОБЛИГАЦИИ ГОСУДАРСТВЕННОГО 3 % ВНУТРЕННЕГО ВЫИГРЫШНОГО ЗАЙМА ПРОДАЮТСЯ С ТАЛОНОМ № 16. ДАЮЩИМ ПРАВО НА УЧАСТИЕ В ДОПОЛНИТЕЛЬНОМ ТИРАЖЕ,** который состоится 30 сентября 1963 года.

В дополнительном тираже, кроме выигрышей в 5000, 2500, 1000, 100 и 40 рублей, разыгрываются выигрыши в 10.000 рублей.

По займу ежегодно проводится шесть основных тиражей: 30 января, 30 марта, 30 мая, 30 июля, 30 сентября, 30 ноября и один дополнительный тираж — 30 сентября каждого года.

Выигрыши, выпавшие в основных тиражах, выплачиваются по облигациям независимо от срока приобретения.

Выигрыши, выпавшие в дополнительном тираже, выплачиваются по облигациям, приобретенным не менее чем за девять месяцев до тиража.

Вероятность выигрыша по облигациям займа увеличивается с каждым тиражом, поскольку количество выигрышей, разыгрываемых в тиражах, остается неизменным до конца срока займа, а выигравшие облигации погашаются при выплате и в дальнейших тиражах не участвуют.

**ОБЛИГАЦИИ 3% ЗАЙМА СВОБОДНО ПРОДАЮТСЯ И ПОКУПАЮТСЯ СБЕРЕГАТЕЛЬНЫМИ КАССАМИ.**

**ПРИОБРЕТАЙТЕ ОБЛИГАЦИИ 3 % ЗАЙМА С ТАЛОНОМ № 16.**

**Управление сберкасс Вологодской области.**

**УЧКОМБИНАТ ВОЛОГОДСКОГО СУДОРЕМОНТНОГО ЗАВОДА**
ПРОИЗВОДИТ ПРИЕМ НА КУРСЫ

**судовых кочегаров-матросов, шкиперов, судовых поваров, билетных кассиров-матросов.**

На курсы принимаются мужчины и женщины 18 лет, пригодные по состоянию здоровья для работы на судах речного флота, имеющие паспорт, трудовую книжку. Иногородним одиноким предоставляется на период учебы жилплощадь.

Начало занятий шкиперов с 15 января (продолжительностью три месяца), судовых кочегаров-матросов с 20 февраля, остальных профессий с первого марта 1963 года (продолжительностью один-полтора месяца).

Зачисление на курсы производится после прохождения медкомиссии в поликлинике водников города Вологды.

Слушатели курсов обеспечиваются стипендией. Адрес учкомбината: г. Вологда, Машиностроительная, 22.

**ПЕНЗЕНСКОЕ УЧИЛИЩЕ МЕХАНИЗАЦИИ СЕЛЬСКОГО ХОЗЯЙСТВА № 1**

**производит прием на курсы трактористов-машинистов широкого профиля с квалификацией шофера.**

Срок обучения один год. Начало занятий 20 января 1963 года. После окончания училища выпускники направляются на работу в совхозы целинных земель.

Учащиеся обеспечиваются бесплатным трехразовым питанием, бесплатным обмундированием, постельным бельем и стипендией 10 и 20 рублей в месяц.

Принимаются юноши и девушки не моложе 17 лет с образованием не ниже 4 классов. Для поступления необходимо явиться в училище лично с документами: паспортом, документом об образовании, справкой с места жительства.

Адрес училища: г. Пенза, пос. Ахуны. (Училище расположено в живописном месте, в дачном пригороде г. Пензы).

28 декабря в кинотеатре им. Горького, в малом зрительном зале, в 18 часов, состоится собрание киноорганизаторов по вопросу улучшения обслуживания трудящихся кино. После собрания—коллективный просмотр кинофильма.

Просим киноорганизаторов принять участие в проводимом собрании.

**СУХОНСКОЕ РЕЧНОЕ ПАРОХОДСТВО с 1 января начинает заключение договоров на перевозку грузов в навигацию 1963 года.**

Всем предприятиям, организациям, учреждениям, колхозам, совхозам и РТС, имеющим грузы для перевозки речным транспортом, необходимо заключить договоры не позднее 1 марта 1963 года.

Договоры заключаются управлением пароходства в г. Вологде, Калинина, 28, а также пристанями В.-Устюг, Тотьма и Печаткино.

**ШВЕЙНАЯ ФАБРИКА «ЗА КУЛЬТУРНЫЙ БЫТ»**

**с 1 января 1963 года производит прием заказов от населения на индивидуальный пошив одежды из материалов ателье с оплатой в кредит.**

Прием заказов с оплатой в кредит производится в следующих ателье фабрики в г. Вологде: Менжинского, 7; Воровского, 21-а; Московская, 20; Ленина, 16 (детское ателье).

**ПРИГЛАШАЮТСЯ НА РАБОТУ:**

**рабочие** на снегоуборку на станции Вологда-I Вологодской 15-й дистанции пути; оплата труда по сдельным расценкам. За справками обращаться по адресу: г. Вологда, площадь Шмидта, 56, телефон — вокзал, 57, отдел кадров;

**товаровед** по мебельной группе, товаровед по группе химико-москательных товаров и **опытный зав. складом** на постоянную работу Вологодской базой «Росхозторг». Обращаться по адресу: г. Вологда, Пошехонское шоссе, 22, телефон 5-86 2 зв.;

**продавцы** продовольственных товаров и **рубщики** мяса Вологодским горкооптторгом. С предложением обращаться в контору горкооптторга г. Вологда, Урицкого, 67, комната 9.

**Вологодский судоремонтный завод** ПРОДАЕТ списанные на ликвидацию **деревянные баржи.** За справками обращаться: г. Вологда, Машиностроительная, 28. Телефон: Коммутатор «Река», Затон-87, заводоуправление.


АДРЕС РЕДАКЦИИ: г. Вологда, ул. Урицкого, д. 2. ТЕЛЕФОНЫ: зам. редактора — 14-67, отв. секретарь — 14-65, секретариат — 5-81. ОТДЕЛЫ: партийной жизни — 1-32, пропаганды марксизма-ленинизма — 14-68, промышленности и транспорта — 3-45, сельскохозяйственный — 3-28, писем и рабселькоров — 23, культуры — 14-66, местной информации и советского строительства — 15-56, бухгалтерия и прием об'явлений — 3-16.

ГЕ—04111 Вологодская областная типография Зак. 3570.