ГОД ИЗДАНИЯ 46-й

ПРОЛЕТАРИИ ВСЕХ СТРАН, СОЕДИНЯЙТЕСЬ!

КРАСНЫЙ СЕВЕР

ОРГАН ВОЛОГОДСКОГО ОБЛАСТНОГО И ГОРОДСКОГО КОМИТЕТОВ КОММУНИСТИЧЕСКОЙ ПАРТИИ СОВЕТСКОГО СОЮЗА, ОБЛАСТНОГО И ГОРОДСКОГО СОВЕТОВ ДЕПУТАТОВ ТРУДЯЩИХСЯ

№ 225 (13503) | Воскресенье, 23 сентября 1962 года | Цена 2 коп.

БОЕВЫЕ ЗАДАЧИ ТРУЖЕНИКОВ СЕЛА:

до 1 октября убрать зерновые;
до 5 октября выкопать картофель;
к 10 октября выполнить план по сдаче и продаже государству зерна и картофеля.

СОВХОЗ „РОСЛЯТИНСКИЙ" ВЫПОЛНИЛ ГОДОВОЙ ПЛАН СДАЧИ МОЛОКА ГОСУДАРСТВУ

Дирекция, партком, рабочий комитет докладывают, что совхоз «Рослятинский» на 20 сентября выполнил годовой план сдачи молока государству на 100,3 процента, яиц—на 100,1 процента. До конца года будет сдано молока сверх плана 350 тонн, яиц—5 тысяч штук.

Рабочие совхоза полны решимости выполнить взятые обязательства.

Директор совхоза ГУСЕВ.
Секретарь парткома НЕКИПЕЛОВ.
Председатель рабочкома ОСЕТРОВ.

Директору совхоза „Рослятинский" тов. ГУСЕВУ
Секретарю парткома совхоза тов. НЕКИПЕЛОВУ
Председателю рабочего комитета совхоза тов. ОСЕТРОВУ

Обком КПСС и облисполком сердечно поздравляют коллектив рабочих, специалистов и служащих совхоза «Рослятинский» с одержанной победой — досрочным выполнением годового плана сдачи молока на 100,3 процента, яиц — на 100,1 процента.

Совхоз «Рослятинский» с первых дней активно включился в соревнование за увеличение производства и сдачи государству мяса, молока и других продуктов животноводства. Коммунисты и комсомольцы совхоза развернули борьбу за успешное претворение в жизнь решений мартовского Пленума ЦК КПСС, постоянно выискивали и находили новые резервы, подкрепляли свои практические дела большой целеустремленной организаторской работой. Совхоз в этом году не раз выходил победителем социалистического соревнования среди колхозов и совхозов области по развитию животноводства, успешно проводит полевые работы и прилагает сейчас усилия для досрочного выполнения государственного плана заготовок зерна и других продуктов земледелия.

Результаты работы совхоза «Рослятинский» еще раз подтверждают об огромных возможностях по росту производства продуктов животноводства, имеющихся в каждом колхозе и совхозе области. Задача всех партийных, комсомольских и профсоюзных организаций заключается сейчас в том, чтобы направить усилия тружеников села на использование этих возможностей, досрочное выполнение принятых планов и обязательств.

Обком КПСС и облисполком выражают уверенность, что дружный коллектив совхоза «Рослятинский» не успокоится на достигнутом, будет и впредь с высокой активностью и трудовым напряжением бороться за увеличение производства и сдачи государству продуктов сельского хозяйства, примет действенные меры по хорошей подготовке животноводческих построек к зимовке скота, полностью освоит средства на новое строительство.

ОБКОМ КПСС.
ОБЛИСПОЛКОМ.

БОЛЬШЕ МОЛОКА!

Сегодня наша газета публикует рапорт коллектива совхоза «Рослятинский» о досрочном выполнении годового плана сдачи молока государству, приветствие обкома КПСС и облисполкома рабочим, специалистам и служащим этого хозяйства в связи с победой в соревновании.

Результаты, достигнутые совхозом «Рослятинский», свидетельствуют об огромных возможностях, имеющихся в каждом хозяйстве по повышению продуктивности животноводства. Успех завоеван, прежде всего, потому, что коммунисты и комсомольцы с первых дней года провели большую организаторскую работу, направляли коллектив на использование резервов, конкретно и со знанием дела руководили соревнованием.

«Взял обязательство — выполни его! Не бросать слов на ветер!»— вот лозунги, за осуществление которых боролся дружный коллектив. И напряженная работа принесла желанный результат. Рабочие совхоза решили в оставшийся до конца года период сдать государству еще не менее 350 тонн молока. Вот на кого надо равняться, вот как надо дорожить словом!

Досрочно выполнил годовой план продажи молока государству колхоз «Искра» Устюженского района, которым руководит т. Шапкин. В каждом производственном управлении есть немало хозяйств, которые не снижают в сентябре продуктивность коров, успешно выполняют свои обязательства. По призыву животноводов колхоза «Заря» Кубено-Озерского района доярки колхоза «Восток» Вашкинского района решили выполнить годовой план заготовок молока к 10 октября, продать государству дополнительно 30 тонн, довести жирность молока в сентябре до 4,1 процента. Большую прибавку молока получают колхозы «Смена», «Красное знамя» Тотемского района.

Но почему у нас, наряду с передовиками, есть хозяйства, которые допускают резкое снижение продуктивности коров, ставят под угрозу выполнение годового плана? Может быть, у передовиков особые условия? Нет, особых условий нет. Дело в том, что в передовых хозяйствах не ослабляют сейчас внимание к животноводству, умело руководят и ходом уборочных работ и работой ферм. И секрета в их успехах тоже никакого нет. Нужно правильно сочетать пастьбу коров на отавах трав и на полях, где скошен хлеб, с выделением в достатке зеленого корма для кормления стада во дворе. Коров надо кормить вволю—эту простую истину знают все, но не все так делают.

Взять, к примеру, два рядом расположенные колхоза — имени Ленина и «Красные Шевденицы» Тарногского района. В колхозе имени Ленина (председатель тов. Одинцов) в сентябре получили молока от коровы на 10 килограммов больше прошлогоднего, а у соседей (председатель тов. Другов) — на десять килограммов меньше. Два хозяйства, а порядки разные. В одном коровам вдоволь дают кормов, а в другом, ссылаясь на занятость, проваливают обязательства.

В начале сентября, в соответствии с решением Комитета по сельскому хозяйству РСФСР, обком партии рассмотрел положение дел в каждом производственном управлении и районе. Управления, райкомы КПСС и райисполкомы предусматривали получить молока в сентябре столько, сколько в августе. Но какая цена расчетам и заверениям, скажем, руководителей Сямженского района, когда в сентябре колхозы настолько снизили продуктивность коров, что получают удои ниже прошлогодних?

Особую тревогу вызывают итоги работы за последнюю пятидневку. В колхозах Кирилловского района (секретарь райкома КПСС тов. Бровкин, председатель райисполкома тов. Смирнов) надои снизились в сравнении с предыдущей пятидневкой на 3,8 килограмма, в Велико-Устюгском районе (секретарь райкома КПСС тов. Носков, председатель райисполкома тов. Пермяков) — на 2,8 килограмма. Плохо выполняют свои расчеты колхозы и совхозы Сокольского, Харовского, Кубено-Озерского, Грязовецкого и Междуреченского районов.

Серьезной критики заслуживают руководители и специалисты производственных управлений, особенно Вологодского (тт. Кузьминский, Беляев) и Харовского (тт. Усов, Веселов). В колхозах и совхозах этих управлений в сентябре допущено наибольшее снижение продуктивности коров. Прямо скажем, руководители, специалисты, инспектора-организаторы управлений ослабили внимание к животноводству, мало бывают на фермах, не организуют работу доярок, забывают, что святая святых для сельского хозяйства нашей области — это, прежде всего, выполнение плана заготовок молока.

Нужно хорошо уяснить, что для выполнения годового плана по продаже молока государству область должна ежедекадно заготавливать на 1—1,5 тысячи тонн молока больше, чем в соответствующие декады прошлого года, увеличить удои каждой коровы за оставшийся период на 100 килограммов и ежесуточно получать от коровы, как минимум, на 1,5 килограмма больше прошлогоднего. Это средние по области показатели, а в каждом хозяйстве должны быть намечены свои рубежи, обеспечивающие безусловное выполнение принятых планов и обязательств.

На 20 сентября годовой план заготовок молока выполнен на 78 процентов, сдано и продано государству на 7 процентов больше, чем за тот же период прошлого года. А за декаду заготовлено молока больше, чем за ту же декаду в прошлом году, только на 517 тонн. В Кадуйском (тт. Кресцов, Новожилов) и Сокольском (тт. Киселев, Кочеванов) районах заготовлено молока меньше прошлогоднего. Все это требует от производственных управлений, парторгов обкома КПСС и их заместителей провести широкую организаторскую работу на фермах с тем, чтобы не допустить снижения удоев, обеспечить получение каждой дояркой суточных удоев на 1,5—2 килограмма от коровы больше прошлогодних.

Среди многотысячного коллектива колхозных и совхозных доярок много замечательных тружениц, с честью выполняющих принятые обязательства, много коммунистов и комсомольцев. Именно они должны сейчас возглавить соревнование за досрочное выполнение годового плана и своих обязательств по производству и продаже молока государству, именно они должны помочь выйти в передовые тем, кто по той или иной причине оказался в отстающих.

Сейчас каждый колхоз и совхоз имеет реальную возможность изо дня в день увеличивать производство молока. Главное — есть корма. Коров нужно кормить вволю, использовать отавы и недозревшие хлеба, сахарную свеклу, наладить бесперебойное снабжение животных водой, минеральной подкормкой. Специалисты должны под строжайшим контролем держать сроки запуска коров. Есть случаи, когда животных запускают за два-три месяца раньше срока. На этом теряются многие тысячи тонн молока.

Надо устранить недостатки в работе животноводческих ферм, не допустить снижения удоев, усилить борьбу за досрочное выполнение годового плана производства и продажи молока государству.

Трудовая победа рязанских хлеборобов

Центральный Комитет КПСС и Совет Министров СССР сердечно поздравили трудящихся Рязанской области с успешным выполнением принятых социалистических обязательств по продаже хлеба государству. Хлеборобы Рязанской области засыпали в закрома Родины 14,4 миллиона пудов хлеба—на 2,2 миллиона пудов больше, чем предусмотрено планом.

(ТАСС).

Уборке урожая—ударные темпы!

ЧТО ДУМАЕТ ТОВ. САРАНСКИЙ?

200 гектаров ржи на корню * Хлеб гниет в кладовых * ПРОДАЖА ЗЕРНА ГОСУДАРСТВУ НЕ ОРГАНИЗОВАНА

У РАЗНЫХ ХОЗЯЕВ

Поля колхоза «Заря» Грязовецкого района. Среди перелесков рокочут моторы мощных самоходных комбайнов. Механизаторы стремятся каждый час хорошей погоды использовать с полной нагрузкой. Рожь уже выжата, обмолочена, просушивается, сортируется и засыпается в закрома. Сейчас комбайнеры прилагают все усилия к тому, чтобы быстрее скосить пшеницу, ячмень, овес.

На краю деревни Слобода под шиферной крышей разместились сушильные и сортировальные машины. Рядом просторный склад, рассчитанный на хранение нескольких тысяч центнеров зерна. Плотные дощатые перегородки разделяют закрома, полы которых ровно залиты гудроном, чтобы исключить попадание влаги. Над центральным проходом сделан настил, а на нем установлен транспортер. По нему и подается сухое и отсортированное зерно в закрома.

— Теперь почти полностью механизирован труд людей, занятых на обработке зерна,—рассказывает заведующий сушильным хозяйством, колхозник Леонид Иванович Легчанов. — Вот включаю рубильник, и транспортер несет зерно на сотни метров. Знай, переставляй лоток в нужный сусек. Здесь 300 центнеров семян ржи. Засыпали их в переходящий фонд. А в этом сусеке 500 центнеров зерна, которое по своим качествам на семена не подходит. Это продовольственное зерно. Рядом храним около 400 центнеров пшеницы «диамант».

Через сушильный ток уже прошло 2500 центнеров зерна и льносемян. На подходе горох, ячмень, овес. Машины сушильного хозяйства обслуживают двенадцать человек. Работают они круглосуточно, в две смены. Особенно требовательны к себе и другим сушильщик коммунист Валентин Николаевич Кузнецов. За сутки его бригада высушивает по шесть-шесть с половиной тонн зерна.

Хвалят за работу и сушильщика Валентина Ивановича Легчанова, который работает на второй машине. Под стать ему сменщик Дмитрий Николаевич Кузнецов. Коллектив сушильного хозяйства стал на трудовую вахту в честь 45-й годовщины Великого Октября. Он хорошо помогает колхозу выполнять обязательство по продаже хлеба государству. На грязовецкую заготовительную базу уже отправлено свыше ста центнеров хлеба и подготовлено к сдаче несколько сот центнеров.

По соседству с «Зарей» — колхоз «Родина». Это большое и многоотраслевое хозяйство, но порядки здесь иные. Стоит на корню 200 гектаров ржи. Выработка на комбайн самая низкая в районе. Комбайнер Николай Александрович Головин работает тринадцатый сезон на уборке, но нынче на его счету только 75 гектаров убранных хлебов.

— Сделал мало. В минувшие годы к 20 сентября,—рассказывает комбайнер, — убирал до 200 гектаров. Нынче все ждали, пока поспеет рожь, а потом пошли дожди. Вот неделю стоит хорошая погода, убираем яровые—косим пшеницу.

— А как с уборкой ржи?—спрашивает инспектор-организатор Вологодского производственного управления Дмитрий Иванович Парфенов.

— Вон, за дорогой, во второй бригаде Геннадия Павловича Тулянова целое поле ржи, на всех 35 гектарах еще не тронута, но нас туда не пускают...

И верно, за перелеском, в стороне от большой дороги Вологда — Ярославль поле ржи. Клонятся колосья с твердым зерном к земле, чернеет солома, но хозяева проходят мимо.

В конторе председатель колхоза Владимир Федорович Саранский рекомендовал побывать в деревне Абанино у сушильщика Мамыкина.

— Хорошо там идут дела. На обратном пути приверните.

Агроном и секретарь комсомольской организации второго участка Нина Николаевна Голикова, бухгалтер и секретарь партийной организации Нина Викторовна Виноградова из'явили желание побывать у сушильщика. Они рассказывали о том, что на участке шестой день пять комбайнов убирают яровые хлеба, а рожь, давно созревшая, не убрана.

На пути встретили комбайн «ПК-2» с трактором «ДТ-54». Остановились. Казалось, агроном Голикова даст указание механизаторам убирать рожь. Не тут-то было! Она их отправила косить семенники клевера.

Думалось, в разговор вмешается инспектор-организатор Д. И. Парфенов, но он промолчал. Механизаторы вывели агрегат на клеверное поле, что рядом с рожью, и начали косовицу.

— Стоял ли на повестке дня партийного собрания участка вопрос о спасении урожая ржи?—спросили мы Н. В. Виноградову.

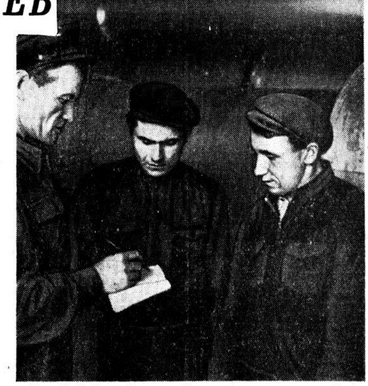

Утро. На Слободской сушильный ток пришла дневная смена. Заведующий сушильным хозяйством рассказывает сушильщикам, что предстоит сделать, какое зерно сушить.

На снимке (слева направо): заведующий сушильным хозяйством Л. И. Легчанов, сушильщики первой смены В. Н. Кузнецов и В. И. Легчанов.

— Нет, такой вопрос не обсуждали, — ответила она.

Ни восемнадцать коммунистов, ни 35 комсомольцев участка не ударили в набат, не повели за собой колхозных механизаторов на спасение урожая ржи.

Беспечность ведет к преступной бесхозяйственности. В конторе колхоза считают, что абанинская сушилка уже давно работает в две смены. Председатель и члены правления колхоза довольны. Но в действительности иная картина. Только 20 сентября была укомплектована бригада для двусменного обслуживания сушилки. Между тем, поток зерна возрастает. Оно доставляется сырое, с большой примесью сорняков, самосогревается, а перелопачивать некому, человек не выделен. От случая к случаю зерно перелопачивает кладовщица Антонина Михайловна Гоголина.

— Сколько раз в сутки перелопачиваете зерно?

— Когда раз, а то и реже.

И вот результат. Около сорока центнеров пшеницы, доставленной с комбайнов второй бригады Сергея Павловича Кожевникова, пролежали пять дней без перелопачивания. Отличное зерно почернело, покрылось плесенью. Бригадир С. П. Кожевников смотрит на загубленный хлеб и спокойно рассуждает:

— Посевные и продовольственные качества пшеница потеряла, пойдет на корм скоту.

Но этот факт не единичен. Испорчено 30 центнеров пшеницы, доставленной из первой бригады. Кто же ответил за порчу хлеба? Бригадир сваливает вину на сушильщика, сушильщик—на кладовщика. Агроном Н. Н. Голикова пытается отмолчаться. Ей надлежало проследить за перелопачиванием сырого зерна, проинструктировать людей, выделенных на эту работу. К сожалению, она даже не поинтересовалась, кто будет перелопачивать хлеб.

Накануне на сушилку заглянул главный агроном колхоза Виктор Иванович Давыдов. Уж кому-кому, а ему и карты в руки. Видел он порченое зерно, знал, что его никто не перелопачивает, сообщали ему и о том, что нет свободного места в кладовых. Что же предпринял Давыдов? Ничего. Посмотрел и уехал в контору. На следующий день он не пошел к председателю колхоза и не доложил о тревожном положении на сушилке, а продолжал заниматься другими делами. Узнав о порче зерна, В. Ф. Саранский пригласил в свой кабинет главного агронома. Между ними состоялся такой разговор:

Саранский:—Вы, Виктор Иванович, были на абанинской сушилке?

Давыдов:—Ездил вчера...

Саранский: — Это верно, что там зерно портится?

Давыдов:—Верно.

Саранский:—И много?

Давыдов:—Много...

Саранский:—А что вы предприняли, чтобы предотвратить порчу зерна?

Давыдов:—Некуда ссыпать хлеб, что предпримешь...

Председатель пожимает плечами, очевидно, соглашаясь с агрономом, мол, тесновато, а потому неизбежна порча. Но это не так. Возле абанинской сушилки есть кладовые. А что в них хранится? В одной висят сухие кожи, в другой — лежит мясо, в третьей—сухое зерно. Стоило главному агроному походить, посмотреть, и он мог распорядиться, чтобы кожи убрали на чердачные помещения, а кладовую освободили под зерно. А разве соленому мясу место около сухого зерна? Его ведь можно хранить в любом другом помещении, а в кладовую ссыпать зерно после комбайновой уборки. Сухое зерно давно следовало сдать государству. К сожалению, этим В. И. Давыдов не поинтересовался, а потому и не принял никаких мер к спасению зерна. После всего этого не удивительно, что из 149 тонн государственной семенной ссуды колхоз возвратил менее 42 тонн.

И, наконец, надлежало выяснить, почему же не убирается с 200 гектаров рожь?

— Почти на всех ржаных полях у нас подсеян клевер и его губить не можем,—заявил В. Ф. Саранский.— Будет погода, просохнет земля, пошлем комбайны на уборку ржи, а если и не уберем ее кое-где, невелика беда...

После такого об'яснения все стало на свое место: рожь заведомо обрекают на гибель, хотя ее давно можно было косить тракторными и конными жатками и косилками, стоговать или обмолачивать на молотилках и комбайнах.

Возникает вопрос: дорожат ли честью хлебороба руководители этого большого хозяйства?

С. ИВАНОВСКИЙ.
(Наш спец. корр.).

Соревнование механизаторов

ПЕРЕДОВИКИ УДАРНОГО ФРОНТА

НИКОЛЬСКИЙ РАЙОН

ДРЕСВЯНИН А. В. и КОРКИНА А. П.—сушильщики колхоза «Восход». На механизированной сушилке при круглосуточной работе подготовили к засыпке в закрома и сдаче государству 320 тонн зерна.

ГРЯЗОВЕЦКИЙ РАЙОН

КУЗНЕЦОВ В. Н., ЛЕГЧАНОВ В. И., КУЗНЕЦОВ Д. Н. и ЗАМОЛИН П. П.—сушильщики колхоза «Заря». На механизированных сушилках при круглосуточной работе высушили и подготовили к засыпке в закрома и сдаче государству 180 тонн зерна и 15 тонн льносемени.

ВОЛОГОДСКИЙ РАЙОН

ЗАХАРОВ А. А., СЫСОЕВ Н. Г., СИДЕЛЬНИКОВ А. И. и ЗАЙЦЕВ К. Ф.—сушильщики совхоза «Искра». На механизированных сушилках при круглосуточной работе подготовили к засыпке в закрома и сдаче государству 120 тонн ржи, пшеницы и ячменя.

ВСЕЙ МОЛОДЕЖИ СЕЛА— СПЕЦИАЛЬНОСТЬ МЕХАНИЗАТОРА!

21 сентября ЦК ВЛКСМ принял постановление «Об организации всеобщего обучения сельской молодежи механизаторским специальностям».

В постановлении отмечается, что обучение каждого молодого колхозника, рабочего или служащего совхоза специальности механизатора является неотложной боевой задачей всех сельских комсомольских организаций. Необходимо в осенне-зимний период 1962—1963 гг. на общественных началах организовать массовое обучение сельской молодежи механизаторским специальностям без отрыва от производства.

ЦК ВЛКСМ обязал комсомольские организации создать в каждом колхозе и совхозе школы по обучению и повышению квалификации механизаторских кадров, используя в этих целях учебно-производственную базу училищ профтехобразования, средних и высших сельскохозяйственных учебных заведений, учебно-курсовую сеть ДОСААФ, производственную базу отделений «Сельхозтехника», промышленных предприятий.

Следует подобрать преподавателей из числа лучших механизаторов, новаторов сельскохозяйственного производства, специалистов колхозов, совхозов, территориальных производственных управлений, об'единений и отделений «Сельхозтехника», педагогов и студентов старших курсов сельскохозяйственных техникумов и институтов, училищ механизации сельского хозяйства. Молодые механизаторы, техники, инженеры призваны помочь изготовить наглядные пособия, использовать в учебных целях списанную технику, узлы, механизмы.

Комитеты комсомола должны оказать практическую помощь органам народного образования по обучению механизаторским специальностям учащихся сельских средних дневных и вечерних общеобразовательных школ. Нужно добиться, чтобы выпускники этих школ владели как минимум одной профессией механизатора: тракториста-машиниста, шофера, электрика, механизатора-животновода и т. д.

Центральный Комитет ВЛКСМ обязал ЦК ЛКСМ союзных республик, крайкомы, обкомы комсомола, комсоргов в территориальных производственных управлениях, райкомы комсомола, первичные комсомольские организации взять механизаторский всеобуч сельской молодежи под свой неослабный контроль.

Центральный Комитет ВЛКСМ уверен, что сельская молодежь с честью решит эту важную государственную задачу.

(ТАСС).

УКАЗ ПРЕЗИДИУМА ВЕРХОВНОГО СОВЕТА РСФСР

О награждении медалью „За отвагу на пожаре" колхозниц колхоза „Победа" Кадуйского района Вологодской области

За отвагу и самоотверженность, проявленные при спасении колхозного скота во время пожара, наградить от имени Президиума Верховного Совета СССР медалью «За отвагу на пожаре»:

1. **Елесину** Пелагею Степановну.
2. **Корнилову** Парасковью Ивановну.

Заместитель Председателя Президиума Верховного Совета РСФСР
В. ДЗАНАГОВ.

Секретарь Президиума Верховного Совета РСФСР
С. ОРЛОВ.

Москва, 22 сентября 1962 года.

НАКАНУНЕ УЧЕБНОГО ГОДА В СЕТИ ПАРТПРОСВЕЩЕНИЯ

ПРОПАГАНДИСТ—БОЕЦ ПАРТИИ

Скоро исполнится год со дня открытия XXII с'езда Коммунистической партии Советского Союза. Это был год большого творческого трудового подвига советских людей по выполнению исторических предначертаний, год новых великих побед нашей страны во всех отраслях народного хозяйства, культуры, науки, техники. На новые рубежи поднялись советские люди.

Свою посильную долю труда в эти успехи вносит и многочисленный отряд пропагандистов, агитаторов, культработников, работников просвещения, печати, радио.

На XXII с'езде Н. С. Хрущев говорил, что «Партия и советский народ высоко ценят деятельность пропагандистов и агитаторов, деятелей науки, просвещения и культуры, всей армии идеологических работников—активных бойцов за торжество идей марксизма-ленинизма».

После XXII с'езда партии главным в идеологической работе было и является глубокое раз'яснение Программы КПСС, вооружение тружеников советского общества великим планом борьбы за победу коммунизма. Как известно, этому было посвящено и Всероссийское совещание по вопросам идеологической работы в декабре 1961 года.

После с'езда партийные организации провели и проводят большую работу по раз'яснению Программы партии, мобилизации трудящихся на успешное выполнение решений с'езда. Известно, что успешное решение любой хозяйственной задачи—органическое единство идеологической и организаторской работы.

Скоро начинается новый учебный год в системе партийного просвещения. По решению бюро обкома партии в городах он начнется с 1 октября, на селе—с 15 октября.

За последние годы система партийного просвещения в области значительно расширилась. Теперь в различных формах политической учебы занимаются не только коммунисты, но и десятки тысяч беспартийных. Достаточно сказать, что в прошлом учебном году в системе политического просвещения области занималось свыше ста тысяч беспартийных. Сеть политического просвещения стала всенародным университетом марксистско-ленинского образования масс.

Задача теперь заключается в том, чтобы всемерно улучшать качество, идейный уровень занятий, повышать их результативность, добиваться большей действенности политической учебы и всей пропагандистской работы.

В прошлом учебном году восемь тысяч пропагандистов нашей области вели кружки, семинары, политшколы, около тысячи лекторов читали лекции. Среди пропагандистов—партийные и советские работники, руководители предприятий, колхозов, совхозов, специалисты сельского хозяйства, учителя. Две трети пропагандистов имеют высшее образование.

Быть партийным пропагандистом—ответственное и сложное поручение. В новом учебном году пропагандистскую и лекционную работу в системе политического просвещения поведет свыше 10 тысяч человек. Вот почему в канун нового учебного года хочется кратко остановиться на некоторых вопросах работы пропагандиста и требованиях, которые к нему пред'являются.

Квалификация, умение, знания пропагандиста — решающее условие повышения уровня пропаганды. Неправильно некоторые считают, что пропагандистом может быть каждый грамотный. **К пропагандистской работе надо иметь призвание.** Это работа большого плана, больших духовных потребностей, большой и повседневной самостоятельной работы над собой, великой революционной страстности убеждать и проводить в жизнь политику нашей партии, повышенного к себе спроса—быть на передовой линии борьбы за общенародное дело, соблюдения морального кодекса строителя коммунизма.

Одним из важных условий в работе пропагандиста является высокая идейность занятий и их результативность. Поэтому пропагандист, идя на занятие кружка, семинара, должен ясно представлять, какую сумму новых знаний он должен дать слушателям, на какие конкретные трудовые, общественные дела должен их призвать, как через определенное время он может проверить результаты занятий и, если занятие не оставило нужного следа на практической деятельности слушателя, вернуться к рассмотренным вопросам и выяснить причины, почему рекомендации и советы не выполнены.

К сожалению, еще бывает так: на занятии экономической школы, скажем, разбирается тема о росте производительности труда. Все слушатели хорошо усвоили ее, знают, из каких элементов она слагается, что надо делать в хозяйстве для ее повышения. Занятие закончилось, участник семинара пришел в бригаду, цех и проходит мимо беспорядков, о которых говорили на занятии. Такое поведение нетерпимо.

Нам нужны знания для того, чтобы лучше организовать производство, сделать труд высокопроизводительным, больше производить материальных благ для общества.

Почему иногда мал результат занятий? Пропагандист хорошо подготовился к занятиям, его с интересом слушали, а серьезного разговора по теме не состоялось. Два-три слушателя ответили на несколько вопросов пропагандиста, другие заявили: «Все ясно». Часть слушателей на занятиях почти не выступала, «скрывалась» за спинами активных товарищей. Это неправильно. **На занятиях не может быть пассивных.** За пассивностью—плохая подготовка слушателя к занятию, а иногда и ложная скромность: «Я не оратор, не умею говорить». Учеба не воспитывает ораторов. На занятиях сидят люди практических дел и они разбирают вопросы, как совершенствовать практическую работу, убыстрять темпы коммунистического строительства. Пропагандист должен уметь вовлечь в беседу всех слушателей. На занятии следует поспорить, подискуссировать по отдельным вопросам.

Пример того, как надо проводить занятия, показывал В. И. Ленин. Об этом очень хорошо излагает в своих воспоминаниях Иван Васильевич Бабушкин.

«Местом для занятия послужила моя комната... кружок составился из 6 человек и 7-го лектора и начались занятия по политической экономии по Марксу. Лектор (им был В. И. Ленин.—**Ред.**) излагал нам эту науку словесно, без всякой тетради, часто старался вызывать у нас или возражения, или желание завязать спор, и тогда подзадоривал, заставляя одного доказывать другому справедливость своей точки зрения на данный вопрос. Таким образом, наши лекции носили характер очень живой, интересный, с претензией к навыку стать ораторами; этот способ занятий служил лучшим средством уяснения данного вопроса слушателями. Мы все бывали очень довольны этими лекциями и постоянно восхищались умом нашего лектора... Но эти лекции в то же время приучили нас к самостоятельной работе, к добыванию материалов. Мы получали от лектора листки с разработанными вопросами, которые требовали от нас внимательного знакомства и наблюдения заводской и фабричной жизни».

Нетрудно заметить, как при такой форме сложные теоретические обобщения Маркса находили практическое подтверждение местной заводской жизнью и сложные, казалось бы, вопросы политэкономии легко усваивались рабочими.

На занятиях не может быть пассивных. В кружки, школы, на семинары люди идут за знаниями по своему собственному убеждению. Долг пропагандиста — уметь подойти к каждому слушателю, и в зависимости от его подготовки, помочь пополнить знания, дать правильный и глубокий ответ на возникающие у него вопросы, определить свое место в коммунистическом строительстве.

Так именно и поступают многие умелые пропагандисты. По итогам 1961/62 учебного года бюро обкома за большую работу по раз'яснению материалов XXII с'езда, новой Программы КПСС и организацию слушателей на их выполнение наградило 140 пропагандистов области Почетными грамотами.

Областной Дом политического просвещения совместно с райкомами партии обобщил работу многих пропагандистов, некоторые пропагандисты сами написали о своей работе в минувшем учебном году. Читая эти материалы, чувствуешь то большое богатство духовной жизни, которой живут наши пропагандисты, как кропотливо и старательно готовятся они к каждому занятию.

...Давно уснула улица им. Нахимова. После трудового дня отдыхают рабочие. Только в доме № 21 на этой улице ярко горит огонек. Кто здесь еще продолжает работать? Склонясь за столом, который завален книгами, учебными пособиями, сидит пропагандист Анна Иннокентьевна Белякова и готовится к очередному занятию в начальной экономической школе плотничного цеха Велико-Устюгского судоремонтного завода.

Тов. Белякова имеет большой опыт пропагандистской работы. Но на очередном занятии серьезная тема: «Создание материально-технической базы коммунизма». Многое надо прочитать, пополнить свои знания, проанализировать работу цеха, завода, показать место слушателей в борьбе за план, за качество продукции, освоение техники, новый опыт, участие в рационализации и т. д. А что для этого надо? Побывать на производстве, познакомиться с работой каждого, выяснить у руководства цеха, какие проводятся мероприятия по внедрению передового опыта, узнать у секретаря партбюро, как слушатели выполняют производственные задания, участвуют в общественной работе, ведут себя в быту.

И тов. Белякова идет в цех, а в течение всего учебного года внимательно следит за работой слушателей, помогает им применять знания, полученные в экономической школе.

Занятия пропагандист ведет интересно. И на этот раз рассказ о создании материально-технической базы коммунизма увлек слушателей. В нем использованы материалы области, города, завода. Широкое обсуждение вызвали вопросы работы цеха. Пропагандист сообщил, что рост заработной платы в цехе опережает рост производительности труда и показал, к чему это ведет. Были выяснены причины. Оказывается, отдельные мастера плохо организуют труд, скрывают простои, некоторые рабочие не берегут время, допускают прогулы.

Все эти вопросы после занятия были предметом обсуждения в цехе. Пропагандист помог партийной организации изжить многие недостатки, слушатели школы стали показывать личный пример добросовестного отношения к делу. Цех успешно выполняет производственную программу 1962 года.

Начальной экономической школой в малярном цехе Вологодского судоремонтного завода руководит Викторина Константиновна Васильева. Занятия здесь проходят регулярно, слушатели посещают их с большим интересом, много хорошего говорят они о пропагандисте.

— В ходе самого рассказа, — говорит тов. Васильева, — я стараюсь вызывать обсуждение отдельных положений, вызываю дискуссию, широко использую местный материал. К каждому занятию подбираю иллюстрации, сама готовлю диаграммы, делаю вырезки из журналов.

По теме «О международном коммунистическом движении» тов. Васильева рассказала о вступлении в Коммунистическую партию Америки лауреата Международной Ленинской премии Мира Уильяма Дюбуа. Он стал коммунистом в те дни, когда над передовым отрядом американского рабочего класса был занесен террористический меч закона Маккарэна. На занятии была использована статья «Правды». На слушателей она произвела большое впечатление.

Слушатели экономической школы тов. Васильевой не имеют большого образования. Поэтому на занятиях пропагандист старается в популярной форме излагать теоретический материал и широко использовать факты местной жизни города, завода, цеха. Каков же результат занятий? Весь состав слушателей школы успешно справляется с выполнением производственной программы, активно участвует в социалистическом соревновании. В новом учебном году тов. Васильева поведет экономический семинар.

(Окончание следует).

Пропагандисты А. И. Белякова (Велико-Устюгский судоремонтный завод), П. А. Первушин (завод «Муздрев» Харовского района), П. З. Землянкин (трест «Череповецметаллургстрой»).

НАРОД ОБСУЖДАЕТ СТАТЬИ Н. Г. ЗАГЛАДЫ И И. Д. ЛЕОНОВА

ДОРОЖИТЬ ЧЕСТЬЮ ПРЕДПРИЯТИЯ

Цех холодной прокатки листа. На площади свыше десятка гектаров кипит напряженная жизнь. Тысячи людей работают над тем, чтобы страна быстрее получила череповецкий холоднокатаный лист.

Здесь, на монтаже оборудования цеха, мне и моим товарищам довелось ознакомиться со статьей знатной украинской колхозницы Героя Социалистического Труда Надежды Григорьевны Заглады. А позднее в руки попала газета «Правда» с письмом ленинградского рабочего И. Д. Леонова. «Дорожить честью...» — эти идущие прямо к сердцу слова не могут не взволновать рабочего человека.

Нам, непосредственным участникам одной из важнейших ударных строек семилетки, тоже есть над чем поразмыслить. Сотни бригад строителей и монтажников работают в цехе холодного проката. Большинство из них перевыполняет сменные задания. Но разве мало у нас и таких, которые стараются за спиной товарищей проболтаться без дела.

Какую пользу, например, принесла 6 сентября молодая работница «Прокатстроя» А. Кононова, которой за недобросовестное поведение об'явили выговор. Разве могут вспомнить добрым словом в бригаде М. Оленченко прогульщика В. Туманова. В конечном итоге из-за подобных тумановых и кононовых страдает общее дело.

Горячая пора стоит на стане. Четырем нашим бригадам Ю. Жукова, И. Желтоноженко, Д. Ратникова и моей поручили монтаж ведущего оборудования — рабочих клетей стана холодной прокатки. Но завод-поставщик основательно подвел нас. Уральский завод тяжелого машиностроения, всегда славящийся своей продукцией, на этот раз допустил брак. Нам пришлось демонтировать клети, делать дополнительную шабровку плитовин и станин. Вторичный монтаж «украл» у нас немало времени лишь потому, что в коллективе уральцев нашлись люди, потерявшие свою совесть.

Это, к сожалению, не единичный случай. В пролете непрерывно-травильного агрегата работают бригады Николая Мышенкова и Михаила Медникова. Вступая в соревнование в честь 45-й годовщины Великого Октября, они брали высокие обязательства — закончить монтаж отдельных узлов и механизмов досрочно. И опять небрежность поставщиков помешала. На этот раз недобрым словом пришлось вспомнить Старо-Краматорский завод. Будем надеяться, что после замечательных выступлений тт. Заглады и Леонова они будут лучше следить за качеством своей продукции.

Есть еще одно неприятное явление в жизни монтажников. Зачастую строители сдают нам фундаменты под монтаж и заверяют, что все готово. А придешь, начнешь ставить оборудование и тут «сюрприз». Завышены отметки, надо срубать бетон. Тут бы просто бетонщикам прийти и исправить свой брак. Ничего подобного. Чаще всего берем компрессор и срубаем бетон сами.

Непримиримость Н. Г. Заглады к недостаткам — это живой пример для каждого строителя и монтажника, как надо относиться к труду на любом участке, где бы он ни работал.

Г. ЛЯПИН,
бригадир бригады коммунистического труда управления «Металлургпрокатмонтаж».

И в наш коллектив заглянула...

Приходит однажды к нам начальник цеха В. С. Серов и говорит: «Хотите послушать толковый рассказ про рабочую честь?». Это он говорил про письмо украинской колхозницы Н. Г. Заглады. Пишет она о колхозных делах, а как будто и в наш коллектив заглянула. Читали мы это письмо со вниманием и думали, каждый ли из нас дорожит честью рабочего коллектива, каждый ли имеет рабочую совесть?

Я всех станочников давно знаю. Надежные в работе—Федор Груздев, Валерий Капитонов, Юрий Кузнецов и другие. Бригада борется за звание коллектива коммунистического труда. Может быть, поэтому она с душой относится к производственным делам, на совесть выполняет любое производственное задание.

Наш завод производит вагоны-общежития. Идут они на целинные земли. А наша бригада делает для вагонов двери, рамы, диваны, каркасы. Стараемся все делать добротно, чтобы хлеборобы на полевых станах жили в уюте.

Рабочие любовно ухаживают за станками и инструментом. Экономно расходуют материалы, электроэнергию. Бывает, что подадут пиломатериал по размеру больший, чем требуется на деталь. Мы не выкидываем лишние концы, используем их на другие детали. Кажется, экономия небольшая, 40—50 сантиметров, а в течение года она составит десятки кубометров.

Так же хорошо, как и наша бригада, работает большинство рабочих. Это позволило коллективу цеха изготовить в текущем году уже 25 вагонов сверх плана.

Но в нашей семье есть и такие, о которых говорится в статье Н. Г. Заглады. Все они делают по-казенному. Ни к чему у них душа не лежит. Назову столяра Д. Д. Горохова. У него каждую получку пьянка, после которой и голова трещит, и ноги дрожат, и руки не слушаются. К сожалению, Горохов не одинок. Пьяница всегда находит собутыльника. Вот таким, прямо скажу, рабочая честь не дорога.

И на производстве у нас не все в порядке. Хотя мы и перевыполняем план и нет жалоб на нашу продукцию, а могли бы делать больше и лучше. На заводе нет сушильного цеха. Непросушенный материал снижает качество. О его строительстве давно идет речь. Но дело дальше разговоров не двигается.

В цехе до сих пор не организована техническая учеба, повышение квалификации. Некоторые рабочие имеют третий разряд, и на этом их профессиональная подготовка закончилась, о повышении технических знаний никто не заботится.

Пора бы партийной и профсоюзной организациям подумать о повышении рабочими технических и профессиональных знаний. Когда рабочий будет высококультурным человеком, тогда и вопрос о рабочей чести станет для него более ясным и определенным.

В. БОГДАНОВ,
бригадир станочников Вологодского авторемонтного завода.

КОРОВАМ ОТКАЗАЛИ... В КОРМЕ

Так ли, тов. Машьянов, надо заботиться о высоких надоях?

ДОСРОЧНО!

НИКОЛЬСК, 21 сентября. (По телефону). В честь 45-й годовщины Великого Октября животноводы колхоза «Заря Востока» сделали славный трудовой подарок, досрочно выполнив годовой план по продаже молока государству. На Никольский маслозавод отправлено 1050 тонн молока. С 17 сентября колхоз отправляет его на завод в счет дополнительной продажи.

В соревновании за раздой и повышение жирности молока отличаются доярки Солодновской фермы. За восемь месяцев они получили от каждой из 69 коров почти по 1700 килограммов молока. Еще лучше работают доярки Большедворской фермы. Они надоили по 1720 килограммов молока от коровы. Особенно показателен труд Т. Н. Баданиной. Она при тех же условиях содержания скота сумела получить от каждой коровы по 2625 килограммов молока. Своим самоотверженным трудом она наглядно показывает, что при желании и радении можно резко повышать надои, приносить больше пользы колхозу и государству.

Доярки колхоза рассчитывают до конца года еще надоить по 300—400 килограммов молока от каждой коровы, чтобы колхоз смог дополнительно продать его государству 120 тонн. Поддерживая почин животноводов колхоза «Заря» Кубено-Озерского района, доярки артели «Заря Востока» вступили в соревнование за повышение жирности молока. На отдельных фермах они уже довели его жирность до 4,1—4,2 процента, скармливая животным сочную отаву естественных трав и клеверов, недозревший овес, корнеплоды.

* * *

Животноводы колхоза «Искра Ленина», вступив в соревнование, посвященное 45-й годовщине Великого Октября, порадовали Родину досрочным выполнением годового плана продажи государству мяса. На мясокомбинат сдано 584 центнера. Это на 34 центнера больше, чем ранее намечалось. К сдаче еще готовится 80 бычков. Они пасутся на сочной отаве, дают хорошие ежесуточные привесы. Заслуживает похвалы пастух Василий Михайлович Баданин. Он умело пас нагульный гурт, в котором насчитывалось 84 головы мясного скота. Животных сдавали государству не ниже, чем средней упитанности.

Не подкармливать, а кормить!

ИЗ ПОСЛЕДНЕЙ ПОЧТЫ

В редакцию межрайонной газеты «Ленинец» пришло письмо. На первый взгляд может показаться, что написать его заставила автора забота о благополучии дел на колхозной ферме. Но это ошибочное впечатление. Секретарь бригадной партийной организации В. Машьянов из колхоза «Россия» Тарногского района в понятии о путях достижения успехов в животноводстве не ушел дальше, чем в прошлом кокшеньгские крестьяне, которые держали коров в своих хозяйствах скорее не для того, чтобы получить много молока, а чтобы иметь навоз для удобрения полей. Он пишет:

«В нашем колхозе подкармливается весь скот. Если так будет и дальше, то весь корм с полей скормим. В одной пятой бригаде подвозится зеленой массы клевера и овса 30 центнеров в день. На что надеются председатель тов. Силинский и бригадиры, чем будут кормить скот зимой?..

Разве нельзя подкормку коров производить в ограниченном количестве?..».

Вполне понятно, работники редакции не могли согласиться с тов. Машьяновым. Однако письмо все же увидело свет. Вместе с ним редакция опубликовала и ответ, в котором подвергла критике вредную линию о том, что, мол, кормить коров досыта во дворе осенью не обязательно, пусть ищут себе пропитание сами.

В ответном письме говорится:

«Уважаемый Василий Михайлович! Вы поднимаете ряд вопросов. Главный из них—ограничить подкормку коров осенью.

Давайте вникнем в суть дела.

Что значит плохо кормить коров во дворе в осенние месяцы? Это значит, прежде всего, потерять молоко. Даже при пастьбе на полях, с которых убран урожай, животные сейчас не набирают и половины кормов, которые необходимы для поддержания организма и нормальных надоев. Порядок, который вы рекомендуете, может привести лишь к срыву выполнения обязательств, принятых доярками. Да так оно и получается на ряде ферм вашего колхоза.

Редакция располагает точными данными, что скот у вас кормится не досыта. В лучшем случае коровам кладут в кормушки по 25 килограммов зеленой массы, а в некоторых бригадах нет и этого. Вот уже три дня на Мартьяновской ферме коров во дворе совершенно не кормят. Надои здесь резко упали. От 42 коров доярки получают немногим более 60 килограммов молока в сутки, то есть по полтора килограмма. Это ли не позор! В вашем же колхозе есть Баранская ферма, где кормление стада в период перехода от пастбищного к стойловому содержанию организовано более или менее сносно. И надои здесь в три раза выше, хотя часть коров находится на запуске. Думается, что есть расчет накормить корову и получить от нее дополнительно три—пять килограммов молока!

Вам, секретарю бригадной партийной организации, нужно было выступить не против подкормки коров, а против беспечности в борьбе за выполнение принятых обязательств. Посмотрите сводку, ваша артель занимает среди колхозов управления четвертое место снизу. Надои молока от коровы у вас на 16 килограммов меньше, чем в прошлом году, тогда как в целом район добился роста продуктивности в среднем на 140 килограммов».

Далее редакция указывает на неограниченные источники для заготовки зеленых кормов. О кормах ли говорить, когда вокруг на полях замечательная отава клеверов—хоть коси снова! Колхозы управления имеют большие площади, занятые однолетними. На лугах поднялась отава естественных трав. Поспела сахарная свекла, на токах много зерновых отходов... Знай не ленись, бери и скармливай скоту! Кормов хватит не только для скармливания осенью, но и для пополнения недостающего количества на зиму.

Редакция газеты поступила совершенно правильно, дав отпор тому, кто не хочет утруждать себя заботами. В сентябре перед животноводами поставлена задача государственной важности—получить молока не меньше, чем в августе. Этого вполне можно добиться, если пасти коров весь световой период дня и хорошо кормить во дворах. Там, где этого не делают, подводят всех работников общественного животноводства области.

Долг межрайонных газет — смелее критиковать тех, кто допускает снижение продуктивности скота, называть конкретных виновников.

Трудовая эстафета в руках молодежи

Селезеневская ферма считается одной из лучших по колхозу имени Кирова Харовского района. Коллективу доярок этой фермы в прошлом году первому в районе присвоено высокое звание — фермы коммунистического труда. Доярки Людмила Рафаиловна Тропинова и Евстолия Григорьевна Смирнова проработали в животноводстве около полутора десятков лет и накопили большой опыт. В конце прошлого года на смену скромным труженицам пришла молодежь—Нина Смирнова и Валентина Крючкова. Третья доярка фермы коммунист Катя Малышева стала старшей. Валентина Шепотина приняла у матери обязанности телятницы и учетчика молока.

— Не уронить честь фермы, улучшать показатели в работе, — с этой мыслью живут и работают молодые животноводы Селезеневской фермы.

Проработав семь месяцев, новый коллектив фермы решил в честь 45-й годовщины Октября включиться в соревнование и взял новые обязательства. При годовом плане 1900 килограммов доярки Смирнова и Крючкова взяли обязательство надоить по 2400 килограммов молока от коровы, а Малышева — 2200.

Слова не расходятся с делом. **В августе они получили в среднем по ферме по 336 килограммов молока от коровы, а за 8 месяцев — по 1702.**

Молодые доярки знают, что непременным условием высоких надоев является строгое соблюдение распорядка дня, обильное кормление животных. Сейчас они пасут скот весь световой день, а на дворе кормят коров отавой клеверов и естественных трав.

Почетная трудовая эстафета находится в крепких руках молодежи.

Н. ТИХОМИРОВ.

Ускорить механизацию цеха

За последние годы коллектив Тотемского деревообрабатывающего завода значительно увеличил выпуск продукции, стало несравненно лучше ее качество. Однако возможности предприятия используются далеко не полностью. Некоторые цехи и участки ежемесячно не выполняют планов по валовой продукции и по сортиментам. При этом допускается большой перерасход денежных средств.

Так в июне перерасход заработной платы по заводу составил 11 тысяч рублей, а в июле уже 13 тысяч рублей. В августе план по валовой продукции выполнен на 88,2 процента. Почему? Потому, что половина работ выполняется вручную. Зачистка наружных и внутренних стенок кадок, обрезка днищ, зауторки, а также чистая фуговка клепки, производятся так же, как и многие десятки лет назад. Даже клепку из-под навеса в цех доставляют вручную.

Между тем есть возможность механизировать некоторые процессы немедленно, без больших затрат. В цехе имеется фуганочный станок, но он бездействует из-за отсутствия некоторых деталей. По неизвестным причинам бездействует механическая ленточная пила. Или взять подноску досок из-под навеса в бондарный цех и в цех строительных деталей. Расстояние от навеса до цехов около ста метров. Человек на себе может унести 20—25 клепок. Чтобы перетаскать кубометр клепки, надо сделать до 30 оборотов. Ведь можно же построить небольшую подвесную дорогу. Все материалы для ее сооружения найдутся на месте. По подвесной дороге даже без механической тяги один человек свободно будет доставлять к станкам по кубометру досок за один раз. И труд его станет легче и производительность возрастет во много раз.

Это лишь один пример того, как можно поднять производительность труда, снизить расход заработной платы и в то же время увеличить выпуск продукции. А таких примеров, если присмотреться внимательно, найдется немало.

И. ИВАНОВ.

Тотемский деревообрабатывающий завод.

Закупки идут успешно

Успешно ведут закупки молока у населения работники Марьинского завода Вожегодского района. Годовой план уже перевыполнен. Закуплено более 428 центнеров молока.

Колхозники, рабочие и служащие с честью выполнили взятые обязательства и продолжают продавать молоко государству. Колхозник И. М. Корытов продал 1280 килограммов, П. А. Кузнецов—1230, Е. А. Рыжкова—1000.

А. ФОМИН.

ОРДЕН ЛЕНИНА— ЭНЕРГОСТРОИТЕЛЯМ БОЛЬШОГО УРАЛА

За успешное выполнение заданий по строительству и вводу в действие энергетических мощностей на тепловых электростанциях Урала Президиум Верховного Совета СССР наградил строительно-монтажный трест «Уралэнергострой» Министерства строительства электростанций СССР орденом Ленина.

Эта высокая награда подводит итог трудового 25-летия энергостроителей Большого Урала. 25 лет назад, когда пионеры Уральского теплоэнергостроения укладывали в основание Челябинской ТЭЦ первые кубометры бетона, мощность всех электростанций Урала составляла 722 тысячи киловатт. 5.345 тысяч киловатт вырабатывают сегодня 143 турбины, смонтированные и введенные в эксплуатацию коллективами строительных управлений «Уралэнергостроя» на тепловых станциях Урала. Это девять современных Днепрогэсов. Это более чем в 5 раз превышает мощность всех электростанций царской России в 1913 году.

Только за последнее десятилетие сооружены Нижне-Туринская, Серовская, Южно-Уральская, Троицкая, Верхне-Тагильская мощные ГРЭС, пущены первые агрегаты Тюменской и Петропавловской ТЭЦ, значительно расширены электростанции в Березниках, Соликамске, Перми, Нижнем Тагиле и других городах Урала.

Золотой фонд треста — его люди, кадры строителей-энтузиастов. Более 50 его бригадам присвоено звание коллективов коммунистического труда.

С момента создания треста работает в нем инженер А. К. Поляковский. Начав свою деятельность начальником производственного отдела, он руководил затем строительными управлениями Челябинской и Серовской ГРЭС, был главным инженером треста, а сейчас возглавляет его. Указом Президиума Верховного Совета СССР А. К. Поляковскому присвоено звание Героя Социалистического Труда. Многие строители «Уралэнергостроя» награждены орденами и медалями Советского Союза.

Огромен размах строительства тепловых электростанций сегодня. Энергостроители Большого Урала введут в нынешнем году в эксплуатацию первый блок Яйвинской ГРЭС в Пермской области (турбогенератор 150 тысяч киловатт, головной котел паропроизводительностью 500 тонн пара в час). Новые мощности вводятся на Петропавловской и Тюменской ТЭЦ. Заканчивается монтаж первого блока Белоярской атомной электростанции. Завершаются подготовительные работы по строительству Омской ТЭЦ и Средне-Уральской ГРЭС, форсируются работы по теплоснабжению города Свердловска.

Уральские энергостроители в 1963 году приступят к сооружению сверхмощной тепловой электростанции в Башкирии на 2400 тысяч киловатт и таких же электростанций в 1964 году в Пермской и Свердловской областях.

На XVII сессии Генеральной Ассамблеи ООН

НЬЮ-ЙОРК, 22 сентября. Корреспондент ТАСС Г. Васильев передает:

Вчера в 15 часов 15 минут дня по нью-йоркскому (в 22 часа 15 минут по московскому) времени открылось дневное пленарное заседание Генеральной Ассамблеи ООН. Первым выступил заместитель премьер-министра и министр иностранных дел Афганистана Сардар Мухаммед Наим.

Затем выступил глава делегации Советского Союза министр иностранных дел СССР А. А. Громыко.

Речь министра иностранных дел СССР была выслушана с огромным вниманием. Зал заседаний Генеральной Ассамблеи был переполнен. Перед заседанием сотни ньюйоркцев выстроились в очередь, чтобы получить билеты на галереи для публики.

Обеспечить мирное сосуществование государств с различным общественным строем, создать условия, которые дадут возможность полностью исключить войну из жизни общества, заявил Громыко, — такова основная задача в области международных отношений, поставленная Программой Коммунистической партии Советского Союза, принятой в октябре прошлого года XXII с'ездом КПСС. Внешнеполитическая деятельность Советского государства определяется этой задачей.

Остановившись на огромных изменениях в мире, министр иностранных дел СССР подчеркнул, что ныне не существует фатальной неизбежности новой мировой войны. Но одно дело, продолжал он, наличие возможности предотвращения войны, а другое дело — реализация этой возможности. А. А. Громыко подчеркнул роль Организации Об'единенных Наций в борьбе за ликвидацию угрозы ракетно-ядерной войны.

Особую тревогу у членов Организации Об'единенных Наций, собравшихся на XVII сессию Генеральной Ассамблеи, продолжал Громыко, должно вызвать заявление президента Соединенных Штатов Америки Дж. Кеннеди, сделанное им на пресс-конференции 13 сентября этого года. США являются одним из учредителей ООН, постоянным членом Совета Безопасности, обладают наибольшей экономической и военной мощью среди капиталистических государств. Казалось бы, что такая страна и ее государственные деятели уже в силу той ответственности, которая ложится на США как на великую державу, должны были бы проявлять особое уважение к Уставу ООН и соответственно строить свою политику. Данное же выступление президента Кеннеди говорит совершенно о противоположном.

Из слов президента следует, что Соединенные Штаты Америки вольны предпринять военную акцию против Кубы и сами определят, когда они сочтут необходимым предпринять такое вторжение. Президент заявил, что правительство США будет по-прежнему сотрудничать с руководителями кубинской контрреволюции, которые нашли приют на территории Соединенных Штатов Америки. Факты самых последних дней не ослабляют, а усиливают у государств—членов ООН тревогу в связи с политикой США в отношении Кубы. Спрашивается, где же торжественно взятые на себя правительством США обязательства по Уставу ООН, предусматривающие невмешательство государств во внутренние дела друг друга?

Советское правительство, сказал А. А. Громыко, считает необходимым поднять свой голос предостережения и обратить внимание государств—членов ООН на всю серьезность последствий для дела мира политики, проводимой США в отношении Республики Куба. Нападение на Кубу привело бы к последствиям, о которых Советское правительство предупреждало весь мир в известном заявлении от 11 сентября 1962 года.

Министр иностранных дел СССР подробно остановился на проблеме всеобщего и полного разоружения. Он заявил, что механизм переговоров по этой важнейшей проблеме современности работает вхолостую потому, что далеко не все участники переговоров действительно стремятся к достижению соглашения о разоружении. Советское правительство, напомнил А. А. Громыко, представило проект договора о всеобщем и полном разоружении. Оно предлагает осуществить всеобщее и полное разоружение тремя этапами в течение четырех лет. В ходе работы Комитета 18 государств Советское правительство внесло важные дополнения и изменения к своему проекту договора, чтобы облегчить нахождение общего языка с западными державами.

Если до сих пор дело разоружения все же не удается сдвинуть с места, то вина за это падает на державы НАТО. Предложения, которые привезли с собой в Женеву западные державы, начинены чем угодно, но они лишены главного — готовности пойти на то, чтобы отправить на слом военную машину государств. В их основе по-прежнему лежит стремление установить контроль над вооружениями, а не над разоружением, пробить бреши в системе обороны СССР и других социалистических стран, сохранить на неопределенно долгое время свои военные базы и войска на чужих территориях.

Подчеркнув, что всеобщее и полное разоружение высвободило бы огромные материальные ресурсы и денежные средства, А. А. Громыко заявил, что Советское правительство вносит на рассмотрение Генеральной Ассамблеи проект «Декларации о переключении на мирные нужды средств и ресурсов, высвобождаемых в результате разоружения».

А. А. Громыко сказал, что заблаговременная разработка этой программы не только позволила бы подготовить в мировом масштабе безболезненный перевод экономики государств на мирные рельсы сразу же после достижения соглашения о разоружении, но и помогла бы народам лучше осознать необходимость и значение разоружения, а тем самым привлечь под знамена мирного сосуществования и разоружения миллионы новых активных поборников этого великого дела.

Подчеркнув необходимость принятия Организацией Об'единенных Наций отдельных мер, способствующих разрядке международной напряженности, таких, как создание безатомных зон, министр иностранных дел СССР перешел к вопросу о нормализации международной торговли. Он указал, что цели «Общего рынка»— это форсирование гонки вооружений, укрепление западногерманских реваншистов, стремление привязать экономику слаборазвитых стран к экономике империалистических держав. Советское правительство, сказал А. А. Громыко, вносит на рассмотрение Генеральной Ассамблеи ООН в качестве самостоятельного пункта повестки дня предложение о созыве в 1963 году международной конференции по вопросам торговли. Эта конференция обсудила бы вопрос о создании международной торговой организации, охватывающей все районы и страны мира без какой-либо дискриминации.

А. А. Громыко указал на необходимость скорейшего выполнения Декларации о предоставлении независимости колониальным странам и народам, принятой Генеральной Ассамблеей по предложению главы Советского правительства Н. С. Хрущева.

А. А. Громыко далее подчеркнул, что одной из самых острых международных проблем является проблема заключения германского мирного договора и нормализации на его основе положения в Западном Берлине. Подведение окончательной черты под второй мировой войной путем заключения германского мирного договора,—сказал он, — это не просто дань международным обычаям и нормам, а, как показывает послевоенный опыт, фундамент обеспечения прочного мира в Европе.

С каждым месяцем, продолжал А. А. Громыко, нарастает напряженность в Западном Берлине, который превращен в военную базу НАТО, направленную против СССР, ГДР и других социалистических стран. Редкий день обходится без попыток использовать Западный Берлин для провокаций против Германской Демократической Республики, что само по себе таит серьезную угрозу миру.

Конечно, продолжал Громыко, было бы лучше, если бы западные державы подписали вместе с нами и другими странами один или два отдельных мирных договора с обоими германскими государствами. Однако, подчеркнул он, если западные державы не пойдут на это, то Советский Союз вместе с другими государствами, которые этого пожелают, подпишет мирный договор с ГДР со всеми вытекающими последствиями.

Министр иностранных дел СССР подчеркнул, что серьезную угрозу миру на Дальнем Востоке и во всем мире представляет продолжающаяся оккупация Соединенными Штатами исконной китайской территории острова Тайвань, а также превращение Южной Кореи в американскую военную базу. Советское правительство поставило вопрос о необходимости вывода иностранных войск из Южной Кореи и обратилось с предложением к Генеральной Ассамблее рассмотреть этот вопрос на текущей сессии.

А. А. Громыко обратил внимание делегатов на призывы к развязыванию превентивной ядерной войны, с которыми стали выступать руководящие государственные деятели некоторых держав НАТО. Угрозами превентивной войны советский народ, социалистические страны не запугаешь, заявил А. А. Громыко. Но Советское правительство, следуя своей неизменной и последовательной политике мира, делает все от него зависящее, чтобы не допустить новой мировой войны. Любые призывы к нанесению первыми ядерного удара находятся в противоречии с целями и принципами Устава ООН, интересами поддержания мира и несовместимы с честью и совестью человечества. Поэтому Советское правительство считает необходимым внести на рассмотрение XVII сессии Генеральной Ассамблеи ООН в качестве специального пункта повестки дня важный и срочный вопрос «Об осуждении пропаганды превентивной войны», а также проект соответствующей резолюции Генеральной Ассамблеи. Мы призываем к тому, чтобы все государства, обладающие ядерным оружием, в качестве первого шага на пути к полному запрещению его применения безотлагательно взяли на себя торжественное обязательство — не применять это оружие первыми.

А. А. Громыко подчеркнул необходимость немедленного изгнания из ООН чанкайшистской мумии, восстановления законных прав Китайской Народной Республики в ООН. Он говорил о необходимости изменения структуры этой международной организации, которая должна быть приведена в соответствие с положением, сложившимся в мире, в ее руководящих органах должны быть представлены на равных правах три существующие главные группы государств: социалистические страны, страны, входящие в западные блоки, и нейтралистские страны.

Продолжительными аплодисментами были встречены заключительные слова речи главы советской делегации: воля народов к миру должна для всех государств являться руководящим началом во всех их действиях. Советский Союз со своей стороны будет, как и прежде, последовательно проводить политику мира и дружбы между народами, политику мирного сосуществования государств независимо от их общественного строя, так как именно такая политика отвечает самым сокровенным интересам и чаяниям всех народов.

Выступая в порядке ответа, делегат США Стивенсон пытался доказать, что обвинения Соединенных Штатов в подготовке агрессии против Кубы «беспочвенны». Однако его рассуждения могли убедить лишь в правильности таких обвинений. В угрожающем тоне Стивенсон повторил, что США готовы предпринять любые меры против Кубы ввиду некоей «подрывной деятельности» кубинского правительства в Западном полушарии.

Затем пленум Генеральной Ассамблеи утвердил совместную резолюцию Индонезии и Голландии, содержащую соглашение между этими двумя странами о передаче Западного Ириана Индонезии. Соглашение предусматривает в качестве переходной меры передачу Западного Ириана под временное управление ООН. С первого мая будущего года на территории Западного Ириана устанавливается власть правительства Индонезии.

Выступая на заседании, министр иностранных дел Индонезии Субандрио охарактеризовал это соглашение как вклад в дело укрепления международного взаимопонимания, поднимающий престиж ООН.

Представитель Голландии Схюрман признал, что «с тяжелым сердцем» его правительство согласилось на воссоединение Западного Ириана с Индонезией.

Резолюция была принята 89 голосами при 14 воздержавшихся (Франция, ряд африканских государств, входящих в браззавильскую группу, а также Гаити). Пять делегаций отсутствовали.

Затем по вопросу об индонезийско-голландских соглашениях выступил исполняющий обязанности генерального секретаря ООН У Тан.

Следующее пленарное заседание состоится утром 24 сентября.

Каждый день— премьера фильма

МОСКВА. (ТАСС). Премьерой будет отмечен каждый день кинофестиваля, который состоится в десяти городах Российской Федерации. «Гусарская баллада», «Дикая собака Динго», «Здравствуйте, дети!», «Люди и звери», «Мой младший брат», «Грешница», «Черная чайка», «Звездные братья» — эти и другие фильмы впервые выйдут на экраны Волгограда и Краснодара, Новосибирска и Челябинска, Кемерово, Барнаула, Иркутска...

Кроме новых картин, в программе фестиваля, посвященного первому учредительному с'езду Союза кинoработников, — почти 40 лучших произведений советской кинематографии всех жанров.

Как сообщили на пресс-конференции в оргкомитете Союза работников кинематографии СССР, предстоящий праздник кино должен стать предс'ездовским отчетом режиссеров, актеров, искусствоведов. Большая их бригада — более 100 человек — выезжает в города фестиваля.

И. Пырьев с группой кинематографистов собирается на Алтай, где, помимо новых картин, будут демонстрироваться «Свинарка и пастух» и «Сказание о земле сибирской».

С. Герасимову, Б. Андрееву, М. Донскому, М. Ладыниной, Г. Данелия, А. Зархи, Ю. Карасику предстоят встречи со зрителями Ростова - на - Дону, Куйбышева, Ульяновска. Здесь одновременно 25 сентября начнется фестиваль. Его эстафета будет переходить из города в город вплоть до конца октября.

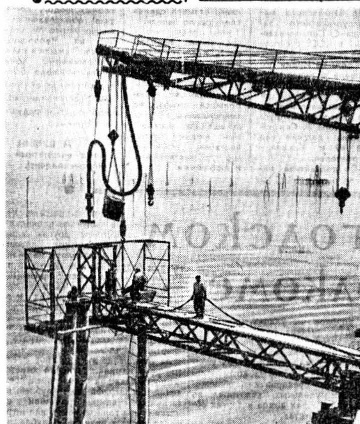

Азербайджанская ССР. Морская железобетонная эстакада строится в районе острова Песчаный. Железобетонная «улица» протянется по Каспию на десятиметровой высоте более чем на полкилометра. У эстакады будут смонтированы из железобетонных конструкций две площадки для кустового бурения. На каждой из них заложат по четыре глубокие наклонные скважины.

На снимке: строительство второго пролета морской железобетонной эстакады.

Фото Я. Халилова. Фотохроника ТАСС.

МУЖЕСТВО МОРЯКОВ

ДИКСОН. (Корр. ТАСС). Здесь получена радиограмма с борта ледокольного парохода «Леваневский». «При выгрузке грузов на припай острова Котельный,—сообщается в ней, — вездеход с грузом провалился под лед. Водитель спасся». Корреспондент ТАСС связался по радио с капитаном «Леваневского» Назарьевым.

Наш ледокольный пароход, сообщил он, направлялся с грузом для станции Санникова. Тяжелые льды закрыли подступы к берегу. После нескольких неудачных попыток пробиться сквозь льды было принято решение выгружать грузы на припай. Совершая очередной рейс, водитель вездехода тов. Коленцев услышал треск льда. Он едва успел выпрыгнуть из кабины машины, как она вместе с грузом ушла под лед. Восемнадцать часов в тридцатиградусный мороз при сильном ветре работали моряки. На шестиметровой глубине им удалось захватить стропами вездеход и вытащить его на лед. Почти все грузы спасены.

ПИСЬМО Н. Г. ЗАГЛАДЫ ХЛЕБОРОБАМ СЕВЕРА

МАГАДАН, 22 сентября. (Корр. ТАСС). Сегодня здесь в межрайонной газете опубликовано письмо житомирской колхозницы Н. Г. Заглады к сельским труженикам Колымы. Знатная звеньевая пишет:

Дорогие мои друзья, северяне! ...Далеко от нашей Житомирщины до Колымы. Я никогда там не была, но знаю—это край развивающегося сельского хозяйства, дары вашей земли видела на всесоюзной выставке. Нелегко взять богатства северной земли, но ее обрабатывают люди смелые, мужественные.

Вы на практике доказали, что суровые земли Колымы могут кормить людей. Я слышала, что в этом году у вас выращен добрый урожай капусты, парниковых культур. Оленеводы обещают дать много оленьего мяса.

В конце письма Н. Г. Заглада предлагает труженикам области заключить договор на соревнование с хлеборобами Житомирщины.

Приговор антифашистам

ПАРИЖ, 22 сентября. (ТАСС). Чрезвычайный военный совет фашистского диктатора Франко на своем закрытом заседании в Мадриде приговорил к двадцати годам тюремного заключения Рамона Ормасабаля и к десяти годам тюремного заключения — Грегорио Родригеса. Эти видные деятели Коммунистической партии Испании были обвинены франкистскими властями в проведении «коммунистической деятельности» и подготовке «военного восстания».

Одновременно на большие сроки тюремного заключения была осуждена группа испанских патриотов, среди которых одна женщина.

Уберечь человечество от гибели

НЬЮ-ЙОРК, 22 сентября. (ТАСС). Происходящий в Лонг-Биче (Калифорния) национальный с'езд об'единенного профсоюза рабочих электро- и радиопромышленности принял резолюцию, требующую положить конец ядерным испытаниям и добиться полного разоружения.

В резолюции говорится: «Мы призываем все правительства или любые другие органы навсегда прекратить все ядерные испытания и взрывы, где бы они ни проводились—на земле, под землей, в воздухе, под водой или в космическом пространстве».

С'езд высказался против передачи ядерного оружия или сведений о его изготовлении другим странам или региональным военным организациям, «поскольку это затруднило бы контроль над таким оружием и усилило бы опасность войны».

Резолюция призывает к полному разоружению, чтобы «уберечь человечество от гибели, ликвидировать тяжелое бремя вооружений, лежащее на плечах трудящихся, и оздоровить экономику, чтобы повысить жизненный уровень всех народов во всех странах в условиях всеобщего мира».

Результаты выборов в Алжире

ПАРИЖ, 22 сентября. (ТАСС). Как сообщает корреспондент агентства Франс Пресс из Алжира, по последним данным, опубликованным вчера вечером центральной избирательной комиссией, в выборах депутатов в Национальное учредительное собрание Алжира из 6.504.033 зарегистрированных избирателей участие в голосовании приняли 5.303.661 человек. За список кандидатов фронта национального освобождения Алжира было подано 5.265.377 голосов, против — 18.637.

Полные официальные данные будут опубликованы через несколько дней.

Рост дороговизны в Италии

РИМ, 22 сентября. (ТАСС). В Италии из месяца в месяц растет стоимость жизни, причем рядовой потребитель не видит для себя никакого просвета в будущем. Это заявление сделал на пресс-конференции в Риме председатель Итальянской лиги кооперативов, депутат парламента Джулио Черрети.

Подкрепляя свои выводы фактами, Черрети сообщил, что только за последние полгода розничные цены на овощи и фрукты повысились в среднем на 18.5 процента, яйца вздорожали на 9 процентов, рыба—на 8 процентов, вино — на 7 процентов. Рост цен на продукты питания нисколько не улучшает положения крестьян, поскольку все барыши оседают в карманах монополий, и крупных скупщиков-спекулянтов. Городские потребители платят за килограмм телятины до 2300 лир, а крестьянину из них достается только 390: таковы цены, установленные всесильными оптовиками!

Продукты питания не являются, однако, единственным видом товаров, стоимость которых все время ползет вверх, заявил Черрети. Немногие знают, что весной нынешнего года представители наиболее крупных фирм, занимающихся производством тканей и пошивом одежды — Пирелли, Фачис, Мардзотто и другие договорились повысить цены на свою продукцию. Зато каждый покупатель знает, что с тех пор он стал платить за ткани и одежду на 10 процентов больше. В такой же пропорции увеличились цены на ряд других товаров. На 11 процентов повысилась квартплата.

7 октября хозяева швейной промышленности вновь собираются на тайное заседание в городе Монтекатини. Эта встреча не предвещает ничего хорошего для потребителей.

В основе неумолимого роста цен, который постоянно уменьшает реальную зарплату трудящихся, подчеркнул Черрети, лежит господство монополистического капитала, который самым беспощадным образом душит всех своих конкурентов. Поэтому, чтобы положить конец дальнейшему взвинчиванию цен, необходимо принять такие меры, которые сломали бы всю структуру, созданную монополистическим капиталом.

Вновь отсрочка

НЬЮ-ЙОРК, 22 сентября. (ТАСС). Корреспондент агентства Юнайтед Пресс Интернейшнл передает из Вашингтона:

Как сообщило национальное управление по аэронавтике и исследованию космического пространства, полет космонавта Уолтера Ширры, который должен совершить шесть оборотов вокруг Земли, отложен, по крайней мере, на 5 дней, в результате неисправности в ракете «Атлас».

НАВОДНЕНИЯ В ТАИЛАНДЕ

БАНГКОК, 22 сентября. (ТАСС). В результате тайфуна, продолжительных и ливневых дождей в 18 провинциях на севере и северо-востоке Таиланда разрушено много ирригационных сооружений—плотин, мостов, нарушены связь и движение по шоссейным и железным дорогам.

Стремительные потоки снесли сотни домов, многие здания школ и правительственных учреждений. В некоторых районах возникла угроза нехватки продовольствия. Тысячи людей в деревнях в страхе перед наводнением покинули свои дома.

К положению в Аргентине

НЬЮ-ЙОРК, 22 сентября. (ТАСС). Как сообщают информационные агентства, раздор между различными группировками аргентинских вооруженных сил создал в стране угрозу гражданской войны. Сегодня утром военно-морское командование об'явило о том, что оно присоединяется к так называемым «верным правительству» войскам и обвиняет президента Гидо в создавшемся положении. Президент Гидо предложил совету адмиралов свою отставку.

Войска генерала Онгания, выступившие несколько дней назад против верховного военного командования, но поддерживающие президента Гидо, заняли резиденцию президента в центре Буэнос-Айреса.

Так выглядит „примирение"...

ПАРИЖ, 22 сентября. (ТАСС). Под покровом ночи сегодня на французскую территорию из Западной Германии проследовали 22-й и 23-й батальоны моторизованной пехоты бундесвера, усиленные, как сообщает газета «Юманите», некоторыми подразделениями 11 пехотного батальона и саперной ротой.

2500 западногерманских солдат в течение четырех недель будут обучаться на полигоне и учебных полях военных лагерей в Сиссоне.

Так в действительности выглядит «франко-западногерманское примирение», к которому призывал в своих речах генерал де Голль во время недавнего посещения Западной Германии.

К предстоящему визиту Л. И. Брежнева в Югославию

БЕЛГРАД. (ТАСС). На состоявшейся 21 сентября в Госсекретариате по иностранным делам пресс-конференции официальный представитель Госсекретариата Драго Кунц зачитал заявление по поводу предстоящего визита в Югославию Председателя Президиума Верховного Совета СССР Л. И. Брежнева.

В заявлении выражается особое удовлетворение в связи с предстоящим визитом и возможностью приветствовать высокого гостя из Советского Союза в Югославии.

Этот визит, говорится далее в заявлении, будет представлять собой значительный шаг в развитии взаимного сотрудничества, а также явится важным вкладом в те усилия, которые прилагаются во всем мире с целью сохранения и стабилизации международного мира и взаимного равноправного сотрудничества. Он еще больше укрепит связи и дружбу, существующие между народами Югославии и Советского Союза.

По призыву ярославцев

С каждым днем растет число предприятий, подхвативших патриотическую инициативу ярославских шинников.

Волжский шиноремонтный завод в Волгоградской области, пущенный в этом году, рассчитан на восстановление четверти миллиона автомобильных покрышек в год. Сейчас сюда поступают старые шины для ремонта из Казахстана и Нижнего Поволжья. Коллектив значительно улучшил технологию, поставив задачу: работать так, чтобы восстановленная «обувь» машин мало чем отличалась от новой. Уже сейчас сделанные заводом покрышки проходят в среднем 24 тысячи, а некоторые до 57 тысяч километров.

ПО ЗАКОНУ БРАТСКОЙ ДРУЖБЫ

Корр. ТАСС М. Никиточкин передает из Праги: 21 сентября посол СССР в Чехословакии М. Е. Зимянин по поручению Президиума Верховного Совета СССР вручил ордена Отечественной войны II степени чехословацким гражданам Яну Прохазке и Эмилии Прохазковой, награжденным Президиумом Верховного Совета СССР за совершенный ими подвиг по спасению советских воинов, бежавших из фашистского плена в период Великой Отечественной войны.

На церемонии вручения присутствовали первый заместитель министра иностранных дел ЧССР А. Грегор и другие официальные лица.

Вручая награды, посол СССР М. В. Зимянин сердечно поблагодарил чехословацких друзей, которые, не колеблясь, пошли на большой риск ради спасения советских людей. Он подчеркнул, что героический подвиг награжденных является ярким проявлением вечной и нерушимой дружбы народов двух братских стран и ценным вкладом в эту дружбу.

Ян и Эмилия Прохазковы, растроганные почетной правительственной наградой, в которой выражена высокая оценка их подвига Советским правительством и всем советским народом, взволнованно произносят слова благодарности.

Скромные крестьяне из села Важице Восточно-Чешской области не видят ничего особенного в том, что они сделали в январе—апреле 1945 года.

— Будь на нашем месте другие, —говорит коммунист Ян Прохазка, —они поступили бы точно также.

И он прав, потому что благородный поступок его семьи был совершен по самому сильному закону — закону большой братской дружбы, навечно и прочно связывающей чехословацкий и советский народы.

В условиях свирепого террора гитлеровских оккупантов, когда не только помощь советским людям, но и всего лишь доброе слово о них карались смертью, Прохазковы, не задумываясь, предоставили кров, пищу и одежду четырем советским воинам, бежавшим из фашистского плена—Ивану Терехину, Петру Ходько, Константину Железнякову и Илье Петрову. Они приняли их в свою семью как родных и близких, помогли связаться с партизанским отрядом.

Недавно, накануне вручения награды, Ян и Эмилия Прохазковы ознакомили вашего корреспондента с письмами, которые они получают из Советского Союза—от самих «ребят», как они называют спасенных советских людей, от их родителей и от многих незнакомых людей, эти теплые, полные любви и уважения письма со словами благодарности за самоотверженный поступок и сердечными поздравлениями с наградой—тоже награда, которой мои собеседники дорожат и гордятся.

СЕМЬ СУТОК ПОД ВОДОЙ

ПАРИЖ, 22 сентября. (ТАСС). В течение семи суток два французских исследователя морских глубин Альберт Фалко и Клод Весли находились под водой на глубине десяти метров в Средиземном море близ Марселя, сообщает агентство Франс Пресс. Все это время, по словам агентства, они вели научно-исследовательскую работу и жили в специально изготовленном для них доме со всеми удобствами: у них были кровати, телефон, связывающий их с сушей, телевизор, особая плитка для приготовления пищи. Они были одеты в водолазные костюмы и могли покидать свое «жилище» и возвращаться в него.

Эксперимент был подготовлен крупным французским специалистом по океанографии Жан Ивом Кусто, чтобы получить новые данные об условиях жизни под водой. Агентство указывает, что этот эксперимент может дать новые решения в строительстве туннелей, мостов, а возможно, и в организации подводного ремонта судов.

Это будет в поселке льнокомбината

Поселок вологодских текстильщиков быстро превращается в индустриальный и благоустроенный район областного центра. С 1963 года неподалеку от льнокомбината начнется строительство новой швейной фабрики. Это будет пятиэтажное здание.

Архитекторы и инженеры Государственного проектного института № 3 Ленинградского совнархоза закончили рабочие чертежи. Часть из них уже передана Вологодскому совнархозу.

— Новое предприятие будет отвечать современным требованиям, —рассказывает главный инженер проекта О. С. Лозовых.—В нижнем этаже разместятся бытовые и складские помещения. Здесь же будут установлены автоматическая телефонная станция и радиоузел.

На втором этаже запроектированы экспериментальный и раскроечный цехи. Подготовленные ткани поступят по элеватору в пошивочные цехи на третий и четвертый этажи, а готовая продукция таким же способом будет отсылаться вниз, на склад. На пятом этаже—столовая на 150 мест, красный уголок, библиотека и контора фабрики.

Предприятие будет оснащено 220 универсальными машинами, с проектной мощностью 850 тысяч изделий в год. На фабрике будет работать две тысячи человек.

Корпус фабрики украсит не только запроектированную перед ней площадь, но и весь прилегающий район города. Площадь и здание по своей композиции будут слиты в единый архитектурный ансамбль.

А. СЕЗЬКО.

НА СНИМКЕ: проект новой фабрики в Вологде.

Фото автора.

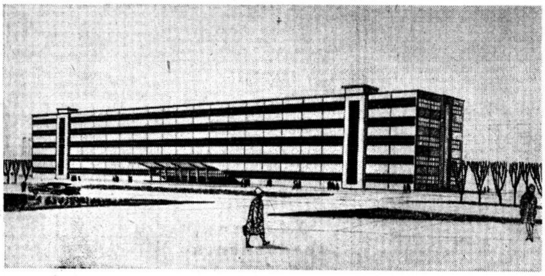

ТВОРЧЕСТВО ПОКОРИТЕЛЕЙ ЭФИРА

В НАШЕЙ области сотни активных радиолюбителей. Они работают на коллективных и индивидуальных радиостанциях, занимаются конструированием различной аппаратуры, участвуют в зональных, всесоюзных и международных соревнованиях.

Спортсмены - радиолюбители многих городов Советского Союза и зарубежных стран знают вологжан В. Курочкина, Ю. Синицо и других, установивших сотни дальних радиосвязей. Коллективная радиостанция Вологодского радиоклуба УАIКИА в составе команды Г. Будкина, А. Иванова и В. Киселева заняла первое место в зональных соревнованиях.

На днях в радиоклубе ДОСААФ спортсмены - радиолюбители демонстрировали свои успехи в конструировании. Здесь проходила традиционная пятнадцатая выставка их творчества. В ней принимали участие члены самодеятельных клубов высших и средних учебных заведений, средних школ и радиолюбители-одиночки.

Для всеобщего обозрения они представили около пятидесяти лучших своих работ.

...Вот приборы, сделанные руками учащегося восьмого класса школы-интерната № 1 Северной железной дороги Николая Воробьева. Внимание посетителей особенно привлекает изящный, портативный радиоприемник, смонтированный в корпусе из пластмассы. Питанием для него служат две батарейки от карманного фонаря. Он может принимать все широковещательные радиостанции.

Посетители выставки с большим интересом рассматривают ультракоротковолновые любительские передатчики преподавателя Сокольской школы рабочей молодежи В. Пантелеева. На одном из них занимаются радиолюбители школы, а второй установлен на квартире конструктора. Передатчики работают отлично, с помощью их сокольчане уже установили много связей.

Студент первого курса Череповецкого лесомеханического техникума А. Георгиев прислал на выставку двухкомплектный усилитель низкой частоты. Этим прибором можно пользоваться для улучшения качества звука грамзаписей.

Хорошо выполнены и интересны по своему замыслу работы конструкторов Вологодского пединститута П. Жадинского, Н. Зубцовского, П. Тихонова и Л. Лобанова, радиолюбителя А. Евстафьева, учащегося десятого класса первой средней школы г. Вологды Киселева и многих других участников выставки.

Но самые сложные и искусно сделанные экспонаты представили члены технического кружка Вологодского технического училища № 3. Так, например, они демонстрируют макеты учебно-наглядных пособий для показа работы кинотронного выпрямителя и снятия характеристик радиоламп, развернутую схему усиления низкой частоты. Здесь же красуется гордость кружка — стационарный магнитофон.

— Можно смело сказать, — говорит председатель жюри выставки А. А. Иванов, — что аппаратура конструкторов училища — самая лучшая. Они приложили немало труда при подготовке к смотру творчества радиолюбителей и для многих являются примером...

Лучшие экспонаты выставки будут отмечены дипломами областного комитета ДОСААФ.

Н. АЛЕКСАНДРОВ.

НА СНИМКЕ: у экспонатов выставки. Пояснения дает начальник коллективной радиостанции Вологодского радиоклуба ДОСААФ А. А. Иванов.

Фото П. Сотникова.

ГОСТИ ИЗ ИНДИИ

В Череповце в течение нескольких дней находилась группа технических специалистов из Индии. Ее возглавлял директор Бхилайского металлургического завода С. Сен, приехавший в СССР с супругой.

Гости из Индии побывали в коксохимическом, мартеновском и прокатном цехах металлургического завода. Супруга директора Э. Сен посетила детский сад № 49 и больницу строителей.

От коллектива наших металлургов гостям были вручены памятные подарки и сувениры.

Перед от'ездом господин С. Сен в книге отзывов сделал следующую запись:

«Мы рады, что у нас была возможность посетить Череповец, увидеть своими глазами мощный металлургический завод. Череповец — небольшой район, но современный во всех отношениях, населенный людьми откровенными, искренними, дружественными и любящими.

У нас была возможность увидеть, как воспитываются и обучаются дети; не удивительно, что в России так много способных людей, которые образовали великую нацию. Мы увезем из Череповца много счастливых воспоминаний. Хочу добавить слово благодарности за оказанное гостеприимство, сердечность и радушный прием».

М. ШУБИН,
(наш внештатный корреспондент).

На XV шахматной олимпиаде

ВАРНА, 22 сентября. (ТАСС). Уже после доигрывания отложенных партий пятого тура XV шахматной олимпиады советская команда, имея 17,5 очка, практически обеспечила себе выход в финал соревнований. Их ближайшие конкуренты в первой группе — шахматисты Бельгии набрали 10,5 очка, а команды ГДР и Швеции—10 очков.

В шестом туре, который состоялся вечером 21 сентября, советские гроссмейстеры встретились с командой Норвегии. К контрольному времени счет матча 2 : 0 в пользу шахматистов СССР. Две партии отложены.

РАСКОПКИ КИЧМЕНГСКОГО ГОРОДИЩА

В июле—августе нынешнего года институт археологии Академии наук и Вологодский областной краеведческий музей провели археологические раскопки Кичменгского Городища на реке Юг. Летописные источники молчат о многих памятниках нашей области, поэтому археологические исследования этих районов имеют первостепенное значение. Они дадут историкам и краеведам новые материалы.

Раскопки установили, что Кичменгское Городище возникло как военно-оборонительная крепость-убежище, созданная окрестным населением. Поэтому внутри укрепления встречались только отдельные жилища полуземляного типа небольших размеров, лишенные печей и других признаков, свидетельствующих о долговременном существовании этих построек.

Интересной деталью крепости является деревянный настил (типа гати), покрывавший почти всю ее территорию. Необходимость такого сооружения об'ясняется не только повышенной влажностью почвы, но и необходимостью разместить на территории крепости (в случае осады) большое количество населения и войска с боеприпасами и имуществом. В одной из зерновых ям найдена горелая пшеница, а также разнообразный хозяйственно-бытовой инвентарь. Кроме большого количества керамики, были обнаружены сельскохозяйственные орудия, ножи, грузила и стрелы.

Распределение находок на территории крепости позволяет предполагать, что городище погибло во время военного нападения, сопровождавшегося поджогом крепости, так как стрелы были найдены главным образом на валу в слое пожарищ. Обращает на себя внимание тот факт, что вал подсыпался и укреплялся не менее трех раз. Это происходило, видимо, после очередного сражения и поджога крепости, что позволяет говорить о частых и значительных нападениях на Кичменгское Городище. Найденные материалы относятся к XVI—XVII векам, поэтому вполне можно связывать бурные военные действия и возникновение крепости со временем польско-шведской интервенции. Тогда на всей территории теперешней Вологодской области бесчинствовали многочисленные отряды иноземцев.

Раскопки не подтверждают легенды о домонгольском происхождении городища. Вероятнее всего перед нами одна из крепостей, построенная окрестным населением. При этом оно использовало в качестве образца традиционный тип древнейших крепостей - городищ, для сооружения которых материал был всегда под рукой, а военная эффективность еще вполне сохранялась для территории Севера. Свидетельством этому может служить Кичменгское Городище. Оно не только неоднократно устояло против врага, но не раз восстанавливалось. Об этом можно судить хотя бы по тому, что весь основной инвентарь был унесен, а внутри крепости не было найдено ни одного убитого. Крепость так и не была взята противником.

А. НИКИТИН,
руководитель работ, кандидат исторических наук.

БЕЗ СЛОВ.

В Вологодском горисполкоме

В «Красном Севере» за 31 августа был опубликован проект постановления Вологодского городского Совета депутатов трудящихся «Об ответственности за нарушение общественного порядка». Общественные организации и отдельные граждане областного центра приняли активное участие в обсуждении этого документа. Свои замечания и пожелания они направляли в редакцию газеты и в горисполком.

Обобщив их, Вологодский городской Совет депутатов трудящихся принял обязательное решение «Об ответственности граждан за нарушение общественного порядка». Он обязал граждан соблюдать общественный порядок на улицах, бульварах, стадионах, рынках, городском транспорте, автобусных остановках, вокзалах, в скверах, парках, театрах, кинотеатрах, клубах и красных уголках, магазинах, столовых, коммунально-бытовых предприятиях, общежитиях, коммунальных квартирах, во дворах, под'ездах домов и других общественных местах.

Городской Совет запретил громкое пение, игру на музыкальных инструментах, включение радиоприемников, проигрывание пластинок на улицах, во дворах и в жилых домах в период с 24 до 8 часов. Включение радиоприемников и радиорепродукторов с 6 до 8 часов допускается при уменьшении слышимости, чтобы звук не проникал в комнаты других жильцов квартиры. Запрещено выставлять на балконы или подоконники включенные радиолы, радиоприемники, проигрыватели, ездить на велосипедах по тротуарам, бульварам, в парках и садах, появляться в грязной одежде в автобусах, столовых, ресторанах, театрах, кинотеатрах, обслуживать лиц в нетрезвом состоянии, играть в азартные игры.

За нарушение этих правил предусмотрена административная ответственность граждан в виде предупреждения или штрафа до 10 рублей, налагаемого административной комиссией при горисполкоме, или штрафа на месте в размере 1 рубля, налагаемого работниками милиции.

Появление в пьяном виде на улицах и других общественных местах влечет за собой штраф от 3 до 5 рублей, налагаемый административной комиссией.

Срок действия решения городского Совета на территории города Вологды и поселка Молочное два года.

ФУТБОЛ

Спартаковцы Москвы в Вологде

В Вологду приезжает первая клубная команда футболистов московского «Спартака». Она является чемпионом столицы 1961 года, а в розыгрыше чемпионата 1962 года занимает второе место. В составе команды выступают пять мастеров спорта СССР.

Завтра футболисты московского «Спартака» встретятся на стадионе «Динамо» с командой Вологодского льнокомбината. Начало матча в [illegible] часов.

И. СТЕПАНОВ.

Зам. редактора П. Д. МИХАЙЛОВ.

Рис. А. Завьялова.

СОВЕТЫ СПОРТСМЕНА

ЗАКАЛКА— ОСНОВА ЗДОРОВЬЯ

В осеннюю пору особенно часты простудные заболевания. Незакаленных людей бесконечно донимают насморки, кашли, ангины. Они чаще заболевают гриппом, бронхитами. В это время обостряются скрытые, «дремлющие» заболевания, среди которых одно из первых мест занимает ревматизм.

Можно ли предотвратить простудные заболевания? Конечно, можно!

Наиболее распространенным видом закаливания организма считаются водные процедуры и купание. Вода, как закаливающее средство, действует наиболее эффективно и быстро.

Настоятельно рекомендуем здоровым людям всех возрастов, не ожидая наступления холодов, приступить к систематическому закаливанию организма воздухом и водой. Обтирание и душ — главные процедуры. Пусть вначале пробежит по телу неприятный холодок. Это не страшно. Через несколько дней появится прекрасное ощущение бодрости.

Начинать надо с подогретой воды до 28—30 градусов. Через каждые два-три дня температуру воды надо снижать на полтора — два градуса. Таким образом, спустя 6 — 7 дней можно делать обтирание водой комнатной температуры. Привыкнув к ней, можно постепенно приступать к обтиранию более холодной водой — 10—12 градусов и ниже.

Условия, время и возможности проведения водных процедур могут быть различными, но проще и полезнее делать их так: после утренней зарядки встать в таз или ванну и обтереть тело смоченной губкой или полотенцем. При этом следует придерживаться такой последовательности: руки, шею, грудь, живот, ноги и потом уже спину, затем следует хорошо растереться сухим полотенцем и сделать легкую зарядку.

Сколько юношей и девушек сохранили бы свое здоровье, если бы приучили себя ежедневно, ложась спать, обмывать ноги холодной водой.

Людям, страдающим хроническими заболеваниями, тоже полезно заниматься закаливанием, но после консультации с врачом.

Под влиянием систематического закаливания не только происходят изменения в нервной системе, но и укрепляются сердце, легкие, усиливается обмен веществ.

Когда говорят о закаливании, то некоторые отождествляют его со способностью человека купаться зимой в открытых водоемах, в прорубях. На подобные купания уже давно перестали смотреть, как на какую-то необыкновенную способность, свойственную только «избранным» людям.

В прошлом году в Череповце возник целый коллектив «моржей». Систематическое использование прохладных воздушных и водных ванн выработало у этих людей невосприимчивость к холоду, и они стали ходить при сильных морозах в обычной одежде и купаться в ледяной воде.

Мы убедились, что невосприимчивости, устойчивости организма против простудных заболеваний может достигнуть каждый занимающийся водными процедурами даже в домашних условиях. Следует рекомендовать при этом хотя бы ежедневные обтирания до пояса прохладной водой.

Словом, кто еще не начал борьбу за укрепление своего здоровья, приступайте к этому, не откладывая на завтра.

Закаляйтесь, товарищи,—не пожалеете.

В. БАШНИН,
председатель Череповецкой городской секции зимнего купания.

ОБЛАСТНОЕ ОБ'ЕДИНЕНИЕ «СЕЛЬХОЗТЕХНИКА» доводит до сведения всех колхозов, совхозов и других организаций, что в связи с проведением годовой инвентаризации товаров склады районных, межрайонных отделений «Сельхозтехника», а также специализированные магазины в городах Вологде и Череповце с 1 по 10 октября 1962 года будут закрыты и продажа товаров производиться не будет.

УПРАВЛЕНИЕ СНАБЖЕНИЯ И СБЫТА ПРИ ВОЛОГОДСКОМ ОБЛИСПОЛКОМЕ доводит до сведения руководителей предприятий и учреждений, что склады в г. Вологде №№ 1, 2, 3, 4, 5, 7, 10 и базы в городах Череповце, Великом Устюге, Вытегре, Тотьме закрываются на инвентаризацию с 1 по 10 октября с. г. Со склада № 6 в г. Вологде отпуск материалов будет производиться.

ТРЕБУЮТСЯ:

для работы на флоте **кочегары, матросы, повара** Вологодскому судоремонтному заводу. Обучение профессии судового кочегара производится непосредственно на судне. Для работы в цехах завода принимаются **ученики на газорезчиков, котельщиков, электросварщиков.** Прием производится в отделе кадров завода. Адрес: г. Вологда, Машиностроительная, 20;

бухгалтер, старший инженер Вологодскому СМУ треста «Вологдолесстрой». За справками обращаться в Вологодское строительно-монтажное управление г. Вологда, Калинина, 56;

срочно **техник-строитель** (оклад 100 рублей в месяц) на постоянную работу учхозу «Заря коммунизма» Вологодского района. Жилплощадь предоставляется. Обращаться по адресу: Вологодский район, ст. Дикая, учхоз «Заря коммунизма».

БЕЛОМОРСКОЕ СТРОИТЕЛЬНОЕ УЧИЛИЩЕ № 2
ОБ'ЯВЛЯЕТ ПРИЕМ УЧАЩИХСЯ **на 1962/63 учебный год**
по специальностям:
штукатуры (девушки), **каменщики, матросы 1-го класса, помощники тралдрифмейстеров и помощники мастеров** по обработке рыбы на судах (юноши).

Срок обучения в группах строителей 2 года, в группах плавсостава 1 год. В училище принимаются юноши в возрасте 15—16 лет (в группы плавсостава не моложе семнадцати с половиной лет и годные по состоянию здоровья к плаванию на морских судах), девушки в возрасте 15—17 лет с образованием 7—8 классов. Зачисленные на учебу обеспечиваются питанием, форменным обмундированием и общежитием.

Необходимо представить следующие документы: заявление с указанием выбранной профессии, свидетельство об образовании, характеристику из школы, справку о состоянии здоровья, справку с места жительства и о семейном положении, три фотокарточки.

О вызове на приемную комиссию будет сообщено письменно. Начало занятий в группах строителей 25 сентября, в группах плавсостава с 1 ноября 1962 года.

Заявления без документов рассматриваться не будут.

Адрес училища: г. Беломорск, портпоселок, 10.

ТРЕСТУ «ВОЛОГДОЛЕССТРОЙ» ТРЕБУЮТСЯ

на постоянную работу **шоферы всех классов, бульдозеристы, экскаваторщики, плотники, печники, прорабы, техники и инженеры-строители,** знакомые со строительством промышленных, гражданских об'ектов и лесовозных дорог, для работы на стройках лесозаготовительных предприятий области.

Об условиях работы и с предложениями обращаться: г. Вологда, ул. Калинина, 56, телефоны: город 5-05 и 7-18; г. Череповец, ул. Ленина, 80; г. В.-Устюг, ул. Дзержинского, 53 и ст. Вохтога—в строительно-монтажные управления треста «Вологдолесстрой».

ВОЛОГОДСКАЯ ШВЕЙНАЯ ФАБРИКА «НОВЫЙ ПУТЬ»

принимает заказы на легкое женское платье из материала заказчика и фабрики. Имеются в большом выборе шерстяные плательные ткани. Адреса мастерских: Ленина, 8; Октябрьская, 17; Мостовая, 8. Срок исполнения заказов 10—15 дней.

ТРЕБУЮТСЯ:

печатники на плоскопечатные и тигельные машины, **ученики** в печатный цех, **стереотипер, кочегар** и **плотники** Вологодской областной типографии. Обращаться по адресу: г. Вологда, Калинина, 3.

В КИНОТЕАТРАХ

КИНОТЕАТР им. ГОРЬКОГО. Большой зал. 24—30 сентября новый широкоэкранный художественный фильм **«Бей, барабан»,** начало сеансов в 9-30, 11-10, 12-55, 14-25, 16-20, 18, 19-45, 21-25 (удлиненный). Малый зал. 24—26 сентября на детских сеансах в 10, 11-30 фильм **«Четверо по течению»;** на сеансах в 13, 14-40, 17-20, 19, 20-40 (удлиненный) дополнительно демонстрируются документальные фильмы. 27—30 сентября на детских сеансах в 10, 11-45 фильм **«Седьмое путешествие Синдбада»;** на сеансах в 13-30, 15-30, 18-30 фильм **«Евдокия»;** на сеансе 20-30 дополнительно демонстрируются документальные фильмы. 24—26 сентября на сеансе в 16-20 и 27—30 сентября на сеансе в 17-30 демонстрируется хроникально-документальный фильм **«Театр зовет».**

КИНОТЕАТР «ИСКРА». В большом зале новый художественный фильм **«Путь к причалу»,** начало сеансов в 9-30, 11-20, 13-10, 15-10, 17-20, 19-10 и 21 час. (Последний сеанс удлиненный). С 26 сентября новый цветной художественный фильм **«Радость моя».** В малом зале сегодня художественный фильм **«Счастье Андруса».** С 24 сентября художественный фильм **«Атаман Кодр»,** начало сеансов в 13-40, 15-30, 17-30, 19-20, 21-30. На детских сеансах в 10, 11-50—**«Золотой эшелон»,** в 19-20 дополнительно—**«Третий ленинградский праздник песни».** 25 сентября в 19-10 лекция: **«Моральный облик молодого советского человека»,** фильм—**«Молодость ведет».**

КИНОТЕАТР «РОДИНА». С 22 сентября новый художественный фильм **«Профессор Мамлок»,** начало сеансов в 10, 12, 16, 20, 22 часа. На сеансах в 14, 18 час. новый художественный фильм **«Мартин в облаках».**

КИНОТЕАТР «ОКТЯБРЬ». 23 сентября в 11-45 — **«Чиполлино»;** в 13-30, 15-15, 17-15, 19-10, 21 час. — **«С днем рождения».** 24—25 сентября в 15-15, 17-15, 19-10, 21 час—**«Восьмая дверь».**

ДВОРЕЦ КУЛЬТУРЫ ЖЕЛЕЗНОДОРОЖНИКОВ. 23 сентября — **«Путь к причалу»,** начало в 15, 17, 19, 21 час. 24—25 сентября—**«Песня о сизом голубе»,** начало в 15, 17, 19, 21 час. 26—27—28 сентября—**«Радость моя»,** начало в 15, 17, 19 и 21 час.

КРАСНЫЙ УГОЛОК ЛОКОМОТИВНОГО ДЕПО. 23 сентября—**«Как молоды мы были»,** 24 сентября — **«Душа зовет»,** 25 сентября—**«Долгая ночь 1943 года».** Начало в 18 и 20 часов.

КЛУБ ВОС. 23 сентября — **«Мишка, Серега и я»,** 25 сентября—**«На далекой границе».** Начало сеансов в 17-30, 19-20 и 21-10.

КЛУБ МЕБЕЛЬНОЙ ФАБРИКИ. 23 сентября—**«Иван Грозный»** II серия. 25 сентября — **«Рокко и его братья»** I серия. 27 сентября — **«Рокко и его братья»** II серия. Начало сеансов в 19 и 21 час.

Слушайте смотрите

ЦЕНТРАЛЬНОЕ РАДИО ПЕРВАЯ ПРОГРАММА 24 СЕНТЯБРЯ

8.20—Симфонические миниатюры советских композиторов. 9.30—Пи[сатели] у микрофона. 10.00—Для школьников. Т. Александрова — Р[ас]сказы. 10.15—Оркестровые пьесы [...]дова. 10.30—Концерт самодеятельного ансамбля песни и пляски «Полес[ье]». 12.20—«На волжских просторах». Ко[н]церт. 12.45—Беседа о развитии при[...]ростроения. 13.15—Концерт из произведений А. Комитаса, Д. Аракишви[ли], Е. Брусиловского, В. Тормиса. 14.05 «По вашим письмам». 14.25—Эстра[дные] песни, танцы. 15.00—«Говорит [...]кин...». 15.30—Бетховен—Десятая [со]ната для фортепиано. 16.05—Для [де]тей «Наша радиобиблиотека». 16.30 «Детский музыкальный клуб». 18.30 «Яркий образец соединения теории [с] революционной практикой». (О бр[о]шюрах В. И. Ленина «Грозящая ка[та]строфа и как с ней бороться», «Бол[ь]шевики должны взять власть», «Ма[рк]сизм и восстание»). 19.30 — Конц[ерт] Г. Отса. 20.00—Репортаж о футбо[ль]ном состязании между московски[ми] командами «Торпедо» — «Спарта[к]». 20.45—Музыкальный антракт. 21-15 Музыкальный час для молодежи. 22[...] —Кубинские мелодии. 23.00 — Пес[ни] Д. Шостаковича.

МЕСТНЫЕ ПЕРЕДАЧИ 24 СЕНТЯБРЯ

6.20—7.00—Радиожурнал для ра[бот]ников сельского хозяйства. Перед[ача] для лесозаготовителей. 17.30—18.00 Последние известия. Передача на п[ро]мышленные темы.

ЦЕНТРАЛЬНОЕ ТЕЛЕВИДЕНИЕ ПЕРВАЯ ПРОГРАММА 24 СЕНТЯБРЯ

12.00—Кинорепортаж о наших д[...] 12.20—Киноочерк «Музей истории [ре]лигии и атеизма Академии н[аук] СССР». 17.30—«Занимайтесь физку[ль]турой». 17.45—«За страницами ваш[его] учебника». «Большая Волга». 18.15 Телевизионные новости. 18.30—[...]вичья лирическая». Концерт. 19.00 «В преддверии биовека». 20.00—Ч[ем]пионат страны по футболу «Торпе[до]» (Москва)—«Спартак» (Москва). 20.4[...] Литературный театр. Эм. Казаке[вич] «При свете дня». 22.00 — Спортив[ная] неделя. 22.20 — Новый хроникаль[но]-документальный очерк «Дочь [...]тии». 22.30—Телевизионные новос[ти].

ПОГОДА

По сведениям Вологодской а[эро]метстанции, 23—25 сентября в наш[ей] области ожидается облачная с пр[оя]снениями погода, местами кратков[ре]менный дождь; ветер переменных [на]правлений слабый до умерен[ного]. Температура ночью 1—6, днем 9—[...] в Вологде ночью 4—6, днем 12—[...] градусов.

АДРЕС РЕДАКЦИИ: г. Вологда, ул. Урицкого. д. 2. ТЕЛЕФОНЫ: зам. редактора — 14-67, отв. секретарь — 14 65, секретариат — 5-81, ОТДЕЛЫ: партийной жизни — 1-32, пропаганды марксизма-ленинизма — 14-68, промышленности и транспорта — 3-45, сельскохозяйственный — 3-28, писем и рабсельноров — 23, культуры — 14-66, местной информации и советского строительства — 15-56, бухгалтерия и прием об'явлений — 3-16.

ГЕ—02826 Вологодская областная типография Зак. 3570.