ГОД ИЗДАНИЯ 43-Й

ПРОЛЕТАРИИ ВСЕХ СТРАН, СОЕДИНЯЙТЕСЬ!

КРАСНЫЙ СЕВЕР

ОРГАН ВОЛОГОДСКОГО ОБЛАСТНОГО И ГОРОДСКОГО КОМИТЕТОВ КОММУНИСТИЧЕСКОЙ ПАРТИИ СОВЕТСКОГО СОЮЗА, ОБЛАСТНОГО И ГОРОДСКОГО СОВЕТОВ ДЕПУТАТОВ ТРУДЯЩИХСЯ

№ 67 (13040) | Воскресенье, 19 марта 1961 года | Цена 2 коп.

В Президиуме Верховного Совета СССР

Президиум Верховного Совета СССР по представлению Совета Министров СССР образовал Государственный комитет Совета Министров СССР по электронной технике.

Президиум Верховного Совета СССР назначил председателем Государственного комитета Совета Министров СССР по электронной технике—Министром СССР тов. Шокина Александра Ивановича.

Это Анто-нина Николаевна Кулакова из колхоза «Россия» Чебаркульского района. За два месяца третьего года семилетки она надоила по 509 килограммов молока от коровы, а сейчас получает суточные удои по десять — двенадцать килограммов.

Фото А. Жидкова.

Сегодня рубеж новатора — завтра рубеж коллектива

ПОМОЖЕМ ТОВАРИЩАМ, ДОБЬЕМСЯ ОБЩЕГО УСПЕХА

Доярки колхоза «Передовой» поддержали почин передовиков сельского хозяйства Подмосковья

Успехи передовых людей сегодня, сказал Никита Сергеевич Хрущев,—это завтрашний день всех тружеников сельского хозяйства. Каждому советскому человеку очень хочется, чтобы этот день наступил как можно скорее.

Решения январского Пленума ЦК КПСС, совещания передовиков сельского хозяйства, выступления Никиты Сергеевича Хрущева раскрыли перед тружениками колхозов и совхозов широкие перспективы дальнейшего, более быстрого подъема всех отраслей сельскохозяйственного производства. По всей стране развернулось соревнование за достойную встречу XXII с'езда партии, за полное использование имеющихся резервов.

Замечательных результатов добились новаторы сельскохозяйственного производства. Если достижения передовиков внедрить в производство, сделать их достоянием всех работников полеводства и животноводства, всех ферм, бригад, колхозов, совхозов, то сельское хозяйство пойдет вперед семимильными шагами.

Мы внимательно прочитали письмо передовиков сельского хозяйства Серпуховского района Московской области. Они начали соревнование за то, чтобы лучшие результаты, достижения мастеров высоких надоев и урожаев стали общим достоянием, превратились в средние показатели фермы, бригады, колхоза, совхоза и района. Письмо взволновало нас. Это то, что сейчас нужно,—новая, конкретная форма соревнования.

Мы, доярки Коротковской фермы, обсудив письмо передовиков Подмосковья, решили взять шефство над Хрипилевской фермой. В прошлом году наш коллектив с честью выполнил свое обязательство. Нынче мы решили получить от коровы 2900 килограммов молока. Надя Коновалова дала слово надоить по 3900 килограммов, Шура Пестерева—по 3700 килограммов.

В Хрипилеве построен новый арочный коровник. В него поставили коров с трех ферм. Коллектив доярок молодой, но дружный. Он вступил в соревнование за право носить почетное звание коллектива коммунистического труда, решил получить от коровы 2400 килограммов молока.

В феврале наши передовые доярки Шура Пестерева и Надя Коновалова побывали в Хрипилеве, познакомились с работой доярок, посоветовали, как лучше организовать кормление и содержание животных. Затем к нам приезжали доярки Хрипилевской фермы. Они посмотрели, как мы работаем, как ухаживаем за скотом. Эти встречи были полезны и для нас и для них.

Теперь, после письма передовиков сельского хозяйства Подмосковья, мы поняли, что этого мало. Мы решили передать свой опыт, помочь хрипилевским дояркам не только выполнить, но и перевыполнить взятое обязательство.

В ранние передовики помогали товарищам, рассказывали о своем опыте. Теперь новаторы выступают в новой роли. Теперь, как справедливо пишут серпуховцы, помощь соседу, контроль за его работой так же важны, как и результаты личного труда. Теперь передовики отнесутся за труд товарищей.

В нашем коллективном обязательстве появился новый пункт: считать обязательство выполненным, если не только сами сдержим слово, но и поможем взять намеченные рубежи хрипилевским дояркам. Мы будем регулярно встречаться, помогать соседям, контролировать друг друга.

Обсудив письмо и приняв решение помочь хрипилевским дояркам, мы направили к ним Шуру Пестереву и Надю Коновалову. 18 марта состоялось собрание коллектива Хрипилевской фермы, на котором Надя и Шура сообщили о нашем решении. Доярки Хрипилевской фермы охотно согласились с нашим предложением.

Надя Степанова сказала:

— Мы охотно поучимся, будем стараться перенять у вас все хорошее, полезное. Ведь если мы будем работать плохо, то не только не выполним свое обязательство, но и подведем товарищей, которые решили помочь нам, поручились за нас.

Это нас радует. Уверены, что общими усилиями мы добьемся успеха. В ближайшее время Шура Пестерева и Надя Коновалова снова поедут в Хрипилево, поработают там дней 6—7, покажут свои приемы труда и постараются получить от групп коров, которых за ними закреплят, больше молока. Затем думаем пригласить некоторых доярок Хрипилевской фермы поработать у нас.

Поскольку мы взяли шефство над Хрипилевской фермой, в ответ за их показатели, то считаем их победы нашими победами, их недостатки—своими недостатками. А недостатки есть. Так, на Хрипилевской ферме плохо организовано приготовление кормов. Мы попросили правление колхоза в понедельник, 20 марта, направить в Хрипилево «ДКУ». Заместитель председателя колхоза А. В. Спасенков и секретарь парткома Л. Г. Ерошенков обещали выполнить нашу просьбу. Просим также правление колхоза улучшить снабжение ферм солью-лизунцом, приобрести щетки для чистки коров.

Со своей стороны, мы обратим внимание на уход за вымещем коров, организуем регулярные прогулки животных.

Доброе дело начали передовики сельского хозяйства Подмосковья. Хорошо, легко и радостно работать, когда тебе помогают товарищи. У этого почина—могучие крылья. В нем с новой силой проявилась замечательная черта советского человека—коллективиста.

Мы уверены, что в соревнование включатся все работники животноводства и полеводства области, что новаторы производства станут помогать своим молодым, малоопытным товарищам, передовые коллективы—отстающим фермам, бригадам, колхозам и совхозам. Если передовики станут отдавать отстающим коллективам свое умение, чаще встречаться, выступать активными пропагандистами и организаторами достижений науки и новаторов, а отстающие равняться на передовиков, перенимать их опыт, внедрять новое и избавляться все лучших и лучших показателей, то сегодняшние рубежи новаторов завтра станут рубежами коллективов.

Каждому труженику сельского хозяйства, каждому коллективу животноводов и полеводов—новый маяк!

Пусть лучшие достижения станут общим достоянием ферм, бригад, колхозов, совхозов и районов!

Это позволит успешно взять рубежи третьего года семилетки, достойно встретить XXII с'езд партии.

Н. КОНОВАЛОВА, А. ПЕСТЕРЕВА, Е. КОНОВАЛОВА, К. СПАСЕНКОВА, Н. ЛЕОНИДОВА, В. КОРМАКОВА, Р. ПЕСТЕРЕВА, П. ГОЛОДОВА, В. РЫБАКОВА—доярки Коротковской фермы колхоза «Передовой» Кубено-Озерского района.

ПОСЛЕ ПЛЕНУМА

РЕПОРТАЖ

Решения январского Пленума ЦК КПСС в жизнь!

С утра хозяйничала вьюга. На проселочной дороге забуковал грузовик с торфом. Взяв лопату, водитель принялся разгребать снег. Но вот так и застрянет, ей будет долго не выбраться. Но прошло всего минут десять, она догнала нас. Шофер весело выглянул из кабины и уехал дальше. А через два часа грузовики проняли колею.

...Весна берет свое. Это хорошо. Беспокоит одно: все ли как следует сделано в колхозе для встречи почетной гостьи. Хотелось узнать, как прожиты два зимних месяца после январского Пленума ЦК КПСС, не потеряно ли даром время.

Приземистый домик колхозной конторы. В одной из тесных комнат за столом — председатель правления Михаил Григорьевич Добытов. Перед ним блокнот с участника совещания передовиков сельского хозяйства черноземной зоны РСФСР. Листки блокнота испещрены записями выступлений мастеров сельскохозяйственного производства и ученых, а также речи Никиты Сергеевича Хрущева.

Михаил Григорьевич заглядывает в записи и что-то подчитывает. На поставленный вопрос он отвечает в двух словах.

— Пойдите, посмотрите!

По совету председателя вместе с агрономом Львом Михайловичем Беловым направляемся в бригады. Держа в руках вожжи, Белов дает своеобразное интервью. Иллюстрацией к его рассказу служат десятки штабелей торфопалового компоста, выросшие на полях.

— Два месяца, — произносит собеседник. И, подумав, делает вывод:

— Они для нас стали равноценны целому году. Подумайте, одной торфяной крошки и торфофекалия под будущий урожай положили шесть тысяч тонн. Это почти столько, сколько за весь прошлый год. Компостировать навоз и торф не умели—научились. Торфяную подстилку для скота не готовили — теперь взяли за правило. Фекалий годами на городской свалке лежал, не брали его. Сейчас и эти залежи на службу урожаю поставлены.

Перелом... Вот какое слово больше всего подходит к оценке событий последних двух месяцев, происшедших в деревне. Люди образовались, и не преувеличиваю, именно обрадовались курсу на высокую культуру земледелия.

Агроном говорит о делах колхоза с такой горячей заинтересованностью, что сразу видно, он здесь человек не временный и не новичок. То, что уже частично сделано и делается, позволяет ему уверенно предсказывать хороший урожай.

На втором производственном участке в стороне от дороги высится обсмоленный, на тысячу шестьсот тонн, штабель торфофекалии. Еще в начале января его здесь не было.

К штабелю подошла одна автомашина, за ней вторая.

—Навесть подвозят, — поясняет Лев Михайлович. — Скоро перемешаем ее с торфом, добавим фосфоритной муки, будем обливать штабель фекалиями.

Собеседник снова вдохновился. Он старается доказать нам, какое это, по сути дела, богатство для колхоза — 244 тонны навести. Если ее вносить хотя бы в чистом виде, то даже в этом случае можно прогнозировать по время предпосевной культивации около 250 гектаров кислых почв. А в кодхозе известковую муку используют для приготовления компоста. Значит, ее эффективность еще более повышается.

На отдельные поля навоз вывозят в чистом виде и укладывают его почему-то в слишком большие штабеля.

— Не путайтесь, — усмехнулся агроном, — Специально так делаем. Весной на этом месте навозно-земляной компост готовить будем. По способу Трофима Денисовича Лысенко. К рекомендациям академика колхозники прислушались. Навозно-земляной компост решено заложить во всех звеньевых бригадах.

Штабеля торфа высятся и на долголетних культурных пастбищах, которые нынче составят площадь около трехсот гектаров. Лев Михайлович называет цифру: четыре тысячи тонн! Такое количество торфонизкого компоста будет внесено весной на пастбищные участки. А грузовики все под'езжают с новыми возами торфа. Вслед за ними идут подводы с фекалиями. Торфяная подстилка (ее применяют на большинстве дворов) увеличила выход навоза в пять-шесть раз.

На обратном пути агроном останавливается у складов. В них хранятся семена. В начале января, когда открылся Пленум ЦК КПСС, Белов и бригадир тракторной бригады Бугушкин отправились в город на склады «Главторгмаша». Они выбрали там две новейших сложных зерноочистительных машины и привезли в колхоз. Теперь уже все зерно тщательно отсортировано и доведено до кондиций. Покупать придется только семена кукурузы и свеклы, остальное все свое. Даже клевера и тимофеевки, за которые в прошлые годы платили большие деньги, достаточно. Многолетние травы будут подсеяны на тысяче гектаров. За один год—на пятой части всей площади пашни!

Дорожит агроном семенами вики и гороха. Их тоже выращивали сами. На четырехстах гектарах пашни мешаторы посеют горохо- и вико овсяную смесь. Овес в чистом виде высевать на однолетние травы колхозники отказались.

За два месяца после Пленума специалисты и бригадир успели учтить новые севообороты с короткой ротацией. Всего их вводится семнадцать. Более чем на триста гектаров расширяются весной посевные площади. Увеличиваются посевы на зерно. В наборе высокоурожайные кормовые культуры—кукуруза, сахарная свекла, кормовая капуста, картофель.

Колхозники как-то сразу поверили в сахарную свеклу, эту могучую культуру, как ее метко назвал Никита Сергеевич Хрущев.

— А что, Дмитрий Васильевич, будет ли у нас свекла расти? — спрашивает агроном у колхозника Чистякова.

— Конечно, — отвечает тот. — Да я ее каждый год у себя на огороде выращиваю. Как не расти. Крупная, сладкая. Только поухаживай.

Белов спросил об этом раз интереса, чтобы заручиться мнением людей. Он сам помнит, что в годы войны выращивал свеклу в колхозе.

Другая новость: трактористы создают механизированные звенья для воздвеливания пропашных. Экономист-плановик Василий Осипович Савванович в этот день был занят разработкой предложений по дополнительной оплате труда членов звеньев механизаторов и отдельно—свекловодов.

— Вот что получается, — сказал он. — Намечаем выплачивать свекловодам помимо основной оплаты за каждый центнер свеклы при урожае 200 центнеров 40 копеек, при урожае от 200 до 250 центнеров—80 копеек и при урожае свыше—250 центнеров — по рублю. Кроме того, предусматриваем дополнительную оплату звеньевым.

— Не слишком ли щедро? — усомнился сидевший рядом колхозник.

— Нет, — убежденно ответил плановик. — На это денег жалеть не надо. Свекла—культура трудоемкая, потребуется ручной труд. Успеха не добиться, если не заинтересуем людей материально. Затраты окупятся молоком. Получим по 200 центнеров свеклы с каждого из 30 гектаров — надоим лишних сто тонн молока.

Начав с дополнительной оплаты, которая сейчас вводится во всех отраслях хозяйства, колхозный экономист раскрыл смысл нового, зародившегося тоже после Пленума ЦК метода хозяйствования. Хозрасчет. На него переводятся все бригады.

Пересмотрены расценки, заработок шоферам начисляется с тонно-километра, а механизаторам — за выполнение норм.

Слушая Василия Осиповича, думаешь: недаром же в бригадах в предпосевную пору столь заметно возросла производственная активность.

Ну, а как начали год животноводы? Им приходится трудно. Кормов мало. Между тем, хозяйству умело, работники ферм нашли возможность уже нынче резко увеличить продажу продукции государству. Продажа мяса, например, возрастет в полтора раза. За счет чего?

Зоотехник София Николаевна Сергова собралась поехать на ферму, где содержится без привязи молодняк крупного рогатого скота. За деревней Огарково—двор с раскрытой настежь дверью. На выгульной площадке стоят у кормушек полуторагодовалые быки.

— К июлю каждый бычок кладет граммов на триста; будет,—замечает зоотехник.—Тогда и на мясокомбинат отправим.

Вот оно что! И тут новый подход. Весь молодняк скота здесь оставили на передержку. Телят сдают в возрасте до двух лет и старше.

София Николаевна рассказывает: недавно с этой фермы свели более сорока быков. Средний вес каждого составил 260 килограммов. Все животные сдены вышесредней упитанности.

От телятника София Николаевна направляет настоявшуюся на ветру молодую лошадь в сторону пищеферм. Сами-знаете туда, где был пустырь. Впереди вырисовывается длинное кирпичное здание. По своему цвету оно сливается с сугробами.

Хозяйка на ферме—молодая колхозница Евфалия Масленникова. Она ухаживает за двумя тысячами кур. Выгрузка мешка. В птичнике свободных мест еще на восемь тысяч несушек. В соседней бригаде готовятся к приему и выращиванию цыплят. Их привезут скоро с инкубаторно-птицеводческой станции. Построен цыплятник на 25 тысяч цыплят, в нем осталось сложить печи.

Птицеводство—новая отрасль артели. За год фермы дает для снабжения трудящихся областного центра двести тысяч яиц—в четыре раза больше, чем в прошлом году. И сейчас уже Евфалия Масленникова отправляет их сотнями, каждый день с добавкой...

Нет, недаром прожиты два месяца. Немало добрых дел успели свершить колхозники.

Пришло к труженикам деревень и первое пополнение. Это—комсомольцы-добровольцы Вениамин Морев и Юрий Резчиков из Вологды, отликнувшиеся на призыв партии. Мы встали их за работой в механической мастерской. Вместе с трактористами юноши заканчивают подготовку техники к весне. На первом участке машины в основном подготовлены.

Обо всем виденном мы рассказали в конце дня Михаилу Григорьевичу. Он просто подвел итог:

— А успокаиваться рано. Сделано еще не все. И, самое главное, с нас спрос сейчас не тот, что прежде. Иной спрос.

А. ПОДОСЕНОВ.

Колхоз «Родина» Вологодского района.

В ЦК КПСС и Совете Министров СССР

ЦК КПСС и Совет Министров СССР рассмотрели вопрос о дальнейшем улучшении работы по присуждению Ленинских премий.

В целях поощрения ученых, инженерно-технических работников, писателей и деятелей искусства, имеющих крупный вклад в развитие советской науки, техники, народного хозяйства и культуры, Центральный Комитет КПСС и Совет Министров Союза СССР постановили увеличить количество ежегодно присуждаемых Ленинских премий за работы в области науки и техники с 42 до 60 и за произведения в области литературы, искусства, журналистики и публицистики—с 10 до 16.

Для более полного выявления и всестороннего обсуждения научных трудов, изобретений, произведений литературы и искусства, созданных во всех союзных республиках, ЦК комитет по Ленинским премиям в области науки и техники при Совете Министров СССР и комитет по Ленинским премиям в области литературы и искусства при Совете Министров СССР возложена обязанность шире привлекать к участию в работе секций и пленумов комитетов крупных специалистов в области науки и техники, деятелей литературы и искусства союзных республик. При рассмотрении произведений литературы, искусства, журналистики и публицистики, представленных на соискание Ленинских премий, должно учитываться их значение в развитии многонациональной социалистической культуры, в воспитании нового человека коммунистического общества.

В состав комитета по Ленинским премиям в области науки и техники при Совете Министров СССР и комитета по Ленинским премиям в области литературы и искусства при Совете Министров СССР дополнительно введены известные деятели науки и техники, литературы, искусства и журналисты союзных республик.

Н. С. Хрущев в совхозе „Рославльский"

АЛМА-АТА, 17 марта. (ТАСС). Сегодня из Целинного края по пути в столицу Казахской ССР Алма-Ату Первый секретарь ЦК КПСС, Председатель Совета Министров СССР товарищ Н. С. Хрущев посетил опытно-племенной совхоз «Рославльский» Джамбульского района Алма-Атинской области.

Почти две тысячи километров отделяют Акмолинск от этого хозяйства, расположенного в равнинной степи почти у самых предгорий Северного Тянь-Шаня. Позади остались шахты третьей угольной кочегарки страны—Караганды, края, недра которого богаты не только углем, но и железными, медными и другими рудами. Слева на многие километры протянулось озеро Балхаш, а за ним—бескрайние пастбища. Отсюда на юг Казахстана проложены стальные пути магистрали Монпты-Чу, открывшей выход карагандинскому углю и целинному хлебу в республики Средней Азии.

Сотни людей встречали на станции Отар Казахской железной дороги Никиту Сергеевича Хрущева. Ему преподнесли хлеб-соль.

Поселок совхоза «Рославльский» лежит в семи километрах от станции. Недалеко от дороги, ведущей к поселку, пасется отара овец. Никита Сергеевич Хрущев выходит из машины, здоровается с чабанами П. Айдарбековым и Б. Мирновым. Он расспрашивает их о работе, интересуется, сколько всего животные, сколько дают шерсти. А через несколько минут еще одна остановка. Никита Сергеевич увидел табун дончаков.

Семь лет тому назад здесь простиралась безлюдная степь—урочище Карой. В 1954 году юноши и девушки, прибывшие сюда по зову партии, по велению сердца, разбили в этих веками не тронутых плугом местах брезентовые палатки, проложили первые борозды.

Сейчас в поселке совхоза 207 жилых домов, прекрасный Дом культуры, двухэтажная школа-восьмилетка, столовая, детский сад, детские ясли, магазин, пекарня, баня. На четырех фермах хозяйства капитальные животноводческие постройки. Население поселка 2900 человек, в их числе 830 рабочих и служащих хозяйства. Каждый шестой житель поселка родился здесь.

Тепло встретили дорогого гостя рабочие и специалисты совхоза, члены их семей. В Доме культуры глава

(Окончание на 3-й стр.).

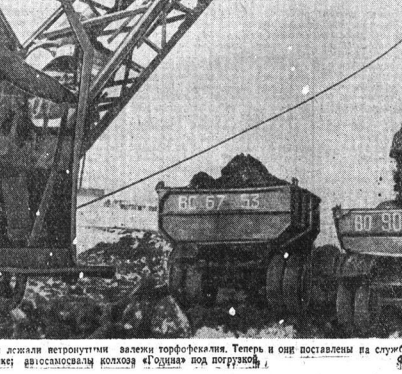

...Годами лежали ветронутыми залежи торфофекалия. Теперь и они поставлены на службу урожаю.

На снимке: авиасамосвалы колхоза «Родина» под погрузкой.

Фото А. Жидкова.

Последние известия

ДЕМОНСТРАЦИИ И ЗАБАСТОВКИ ВО ФРАНЦИИ

ПАРИЖ, 18 марта. (ТАСС). По призыву Всеобщей конфедерации труда, «Французской конфедерации христианских трудящихся», «Форс увриэр» и других профсоюзных об'единений вчера по всей Франции в течение двух часов бастовали свыше 120 тысяч работников электростанций и газовых заводов.

Причина забастовки — низкая заработная плата трудящихся этой отрасли и крайне неудовлетворительные условия их жизни.

К ВИЗИТУ В СОВЕТСКИЙ СОЮЗ ГЕНЕРАЛА ДЕ ВИНА

Председатель Совета Министров СССР Н. С. Хрущев во время своего пребывания в Бирме в 1960 году пригласил генерала Не Вина посетить Советский Союз. Это приглашение было принято и генерал Не Вин прибудет в СССР в конце марта с. г.

ДЕПУТАТЫ-ОРГАНИЗАТОРЫ

СОВЕТСКОЕ СТРОИТЕЛЬСТВО

Депутаты Режевского сельского Совета выступают инициаторами хороших дел, показывают пример самоотверженного труда. В борьбе за выполнение наказов избирателей—колхозников артели «Первое мая» Сямженского района.

Звено депутата сельского Совета Анны Ильиничны Прокопьевой в прошлом году получило за проданную государству льнопродукцию около десяти тысяч рублей дохода с каждого гектара (в старых деньгах). Да и в целом по колхозу результаты неплохие: с каждого из 230 гектаров получено в среднем 7,7 тысячи рублей дохода.

В третьем году семилетки колхозники решили равняться на передовое звено депутата А. И. Прокопьевой—с каждого гектара, занятого льном, получить по 1000 рублей дохода. Борьба за это началась. На сессии Совета решено: на каждый гектар положить по 2—2,5 центнера золы. Многие звенья уже близки к выполнению этого задания.

А сколько приложено труда, чтобы по-настоящему организовать в колхозе летний отгонный нагул скота. Все это проводилось при активном участии депутатов. В первой бригаде, которую возглавляет депутат Степан Фатиев, хорошо пасли телят супруги Евгений и Нина Востряковы. Свыше 260 центнеров ходвины дали они государству. Колхоз выполнил по продаже мяса два годовых плана.

Колхозные пчеловоды дали слово увеличить нынче валовой сбор зерна в полтора раза. Сельсовет и здесь не в стороне. Он поднимает людей, чтобы успешно решить эту нелегкую задачу.

Инициатором соревнования за повышение урожайности выступила первая бригада колхоза, решившая бороться за почетное звание «Бригада высокой культуры земледелия». Члены бригады под руководством бригадира депутата Матвея первыми в колхозе начали готовить торфонавозные компосты. Машин для добычи торфа здесь нет, колхозники добывают его вручную. Серафима Чижова, Фаина Кочева выходят на лошадях до 14 возов в день каждая. На гектар пашни будет вложено по 12—15 тонн компоста. В бригаде имеются сортовые семена, хорошо подготовленные к севу.

Почин нашел поддержку. Во всех бригадах полным ходом идет изготовление компостов. Складываются они в большие штабеля, в первую очередь на отаденных полях, куда раньше удобрений попадало мало.

Мобилизация тружеников села на достижение намеченных рубежей, на досрочное выполнение заданий семилетки—главная забота сельсовета. Не перечесть малых и больших дел, которыми заполнены будни Совета. И любое дело доводится до конца, потому что к повседневной работе широко привлекаются трудящиеся.

В самом деле, разве осилить без народа инициативное строительство типового здания восьмилетней школы? Нет. А в Реже школа строится. К началу нового учебного года она вступит в строй. И все делается без государственных ассигнований.

Начали это большое дело после того, как обсудили на сессии вопрос о ходе перестройки работы школы. Председатель исполкома сельсовета Иван Федорович Кочев пригласил директора школы А. П. Игнашева и председателя колхоза Ф. М. Эктова.

— Нам надо начинать строить школу. Народ поддержит,—сказал он.

Выехали в бригады, переговорили с людьми. В ближайшее воскресенье почти все вышли на воскресник. На строительной площадке выросли горы камней для фундамента. Начали рыть котлован.

На сельских сходах решили израсходовать на строительство школы средства самообложения и переходящие фонды бюджета. На общем собрании колхозники заявили:

— Дети учатся наши. Нам и школу строить.

Колхозная строительная бригада уже завершает кладку стен.

Режевский сельский Совет сделал многое. Недаром он не раз выходил победителем в соревновании сорок. Дружный проводимой работы является председатель исполкома Иван Федорович Кочев. Он тесно связан с народом.

А. КРЯКВИН.
(Наш соб. корр.).

На снимке: И. Ф. Кочев.

Фото **автора.**

МАТВЕЕВНА

В деревне Кабачино каждого, кто интересуется кукурузой, направляют к 74-летней Елизавете Матвеевне Ілюшиной.

Наслышались о кабачинской кукурузе и Нина — молодой агроном из соседнего отделения совхоза. Месяца два назад она приехала в хозяйство после окончания техникума. Ей говорили, будто в наших северных местах королева полей не родится. А тут под боком — замечательный опыт: 400 центнеров зеленой массы и початков молочно-восковой спелости с гектара! Пройти мимо такого факта, не поинтересоваться — для специалиста сельского хозяйства непростительно.

Нина постучала в дверь одной избы: без выбора, наугад. Навстречу вышла высокая пожилая женщина.

— Пелагея Петровна Лагутина, — назвалась она. — А вы, дочка, ничьи к нашей звеньевой путь держите. Могу проводить.

По дороге Нина узнала, что Пелагея Петровна родом не здешняя, год назад приехала в Кабачино из Брянской области. Живет у сына, который женился на северянке. В прошлом году работала в звене кукурузоводов под началом бабушки Елизаветы.

— Кликнула нас Матвеевна, ну, и пошли мы кукурузу сажать, — вспоминала Лагутина. — Мужчины насмех подняли. «Земля, говорят, хороша, а тут направилась. Здесь старается, кукуруза все равно не вырастет, до вас пробовали». «Я — наперекор: как это, мол, так, у нас, на Брянщине, растет, а у вас нет? Не может быть этого!».

Потом рассказ продолжила сама звеньевая. Вспомнила она, как, кроме Нины и Пелагеи Петровны, записались в звено Анна Александровна Сакова и две другие пенсионерки. Участок им отвели вблизи фермы. Перед посадкой кукурузы сами возили перегной от старых навозных, сами приготовляли и вносили в лунки органо-минеральную смесь. Трижды очищали всходы от сорняков, трижды окучивали.

Трактористы только землю вспахали, все остальное пришлось делать вручную. Вручную, низко, что в их замысел не особенно верят, пенсионерки не поднимали шума, молчали, делали свое, не просили помощи. Важно было доказать, что кукуруза вырастет. Но бабушка Елизавета целый месяц приходила на поле с рассвета солнца и била палкой о сухую землю, отпугивая грачей.

Выросла кукуруза на славу. Еще до того, как ее скосили и положили в траншею на силос, приезжал из города фотограф. Сфотографировал он гвардии Матвеевну на своем участке. Стоят женщины среди мощных стеблей, словно в роще. Районная газета напечатала заметку о трудовых делах престарелых работниц.

— Ну, а нынче кукуруза вырастет? — поинтересовалась молодой агроном.

— Посадим, так почему бы ей не вырасти? — твердо сказала Лагутина.

— В самом деле, почему? — подтвердила Елизавета Матвеевна. — И механизаторы пусть за дело берутся, это их обязанность. Машинами после обрабатывать — дешевый силос получать. Нашему звену работа тоже найдется. Сидеть мы дома не станем. С трактористами связь наладим.

Нина подумала: несколько у них велико стремление к труду. Всю жизнь трудились и не представляют жизни без труда. Это не чета тем, которые, как говорил на январском Пленуме ЦК КПСС Никита Сергеевич Хрущев, выйдя на пенсию в полном здоровье, уже обрекли себя на бездеятельность, считают, что обществу они уже не нужны, общество их кормит, государство деньги дает.

А. МИХАЙЛОВ.

Деревня Кабачино
Череповецкого района.

XXII съезду КПСС—достойную встречу!

Перед решающим наступлением

СЕГОДНЯ НА ЧЕРЕПОВЕЦКОЙ ДОМНЕ

Недавно всю страну облетела весть о том, что строителям Череповца в досрочно короткий срок забетонирована новая мощной доменной печи. И вот на очереди встала не менее ответственная операция —бетонирование фундаментов под воздухонагреватели. Напряженно трудятся в эти дни строители управления «Доменстрой» и монтажники «Севзапстальконструкции».

Бригада монтажников Михаила Алексеева 15 марта завершила установку металлических рам мостов для завода автомашин с бетоном. На эти рамы плотники бригады Михаила Зуберева сразу же укладывают деревянный настил, надежно скрепляя его с металлоконструкциями. Здесь, же, в котловане трудятся арматурщики «Доменстроя». Металлический каркас будущего фундамента под воздухонагреватели скоро будет готов. Через несколько дней начнется укладка бетона. Это короткий срок надо уложить на одну тысячу кубометров бетонной массы.

Вблизи прорабских будок строителей появились новые соседи. На площадку будущей доменной пришли на монтаж выполнить громадный об'ем работ. В полстоне метров от действующих воздухонагревателей гордо поднялся язык мощный башенный кран. Его 36-метровая стрела почти сравнялась с дымовой трубой. На портале висит лозунг: «Товарищи монтажники! Включайтесь в социалистическое соревнование за достойную встречу XXII с'езда КПСС, обеспечим монтаж и пуск доменной к 20 декабря!».

Первый башенный кран—предвестник того, что монтажники управления «Севзапстальконструкция» твердо решили сдержать свое слово. Край смонтировал досрочно. Раньше он предназначался для Казахстанской Магнитки. Но в связи с высокими обязательствами черепоечан был передарен Череповцу. Досадно, что завод-изготовитель при отправке медленно и неохотно шлет и при способлений для его монтажа.

Но в «Севзапстальконструкции» решили не ждать. Используя имеющиеся победители, бригада опытных верхолазов Александра Прохорова под руководством начальника участка Николая Бесстрашнова начала монтировать кран.

По проекту организации работ на домне будет установлено несколько кранов, в том числе четыре башенных, колонной и, кроме того, несколько гусеничных. Разговор зашел о том, как быстрее выполнить сложное хозяйство на местах, указанных в чертежах. И вот башенный кран «БК-406» решили смонтировать на снегу, как перышко, в при помощи уже готового крана.

Монтаж сверху путем присоединения секций одна к другой дает большой выигрыш. На надо лепить бадок и канатов. Да и сама передвижка второго крана к воздухонагревателям потребует меньше времени и затрат труда.

На днях у монтажников появились гости, приезда которых с нетерпением ожидали в Череповце. Эти гости с Украины—сотрудники Института электросварки имени Е. О. Патона. Они будут участвовать в монтаже черепоеовцкой домны. Впервые в истории Черповца на сооружении доменной печи найдет широком применению такой индустриальный метод, как автоматическая электросварка.

На строительстве предыдущих доменных печей краны поднимали один за другим листы стали. Монтажники устанавливали их на места, а электросварщики, находясь в своих люльках, сваривали листы. Поглядеть со стороны—все просто и красиво. Но такая простота давалась нелегко. Сколько времени и ручного труда затрачивалось на монтаж!

Теперь будет применен рулонный способ. Таким путем были построены домны в Нижнем Тагиле, Кузнецке, Криворожье, Липе и других городах. Стальные листы в заводских условиях на земле свариваются автоматами. Готовое многотонное стальное полотнище—развертка будущего цилиндра—свертывается в рулон и перевозится прямо на место монтажа. Здесь ставят и разматывают рулон, а автомат прочно сваривает стенки цилиндра.

Огромные стальные кольца поднимает башенный кран, и сварочный автомат наглухо соединит конструкцию с конструкцией. Практика показала, что если раньше на строительство корпуса доменной печи требовалось 45 дней, то сейчас это займет только 15. Трудоемкость работ снижается на 30 процентов. Время монтажа сокращается более чем в три раза. Вот какие выгоды сулит монтажникам Череповца автоматическая электросварка! А пока на площадке идут последние приготовления к решающему наступлению. Оно не за горами!

Ю. ТЕРЕХОВ.
(Наш соб. корр.).

На строительстве новой доменной печи Череповецкого металлургического завода отличается в труде электросварщик «Доменстроя» Александр Федорович Ложкин. Ему поручают самые сложные задания. Дружни постоянно перевыполняет их, при отличном качестве работ.

Фото **Г. Ефимовского.**

ДРУЗЬЯ КНИГИ

Книга — могучее средство пропаганды политических и научных знаний, технических достижений, передового опыта сельскохозяйственного производства.

Обком союза работников культуры и управление культуры области исполкома решили провести общественный смотр работы книжных магазинов. Наиболее широкая программа улучшения книжной торговли. На предприятиях, в учреждениях, колхозах будут открыты киоски и магазины, работающие на общественных началах. Общественные распространители выйдут в села, поедут с читателями беседы, возглавят руководство пунктами предварительных заказов Писатели, поэты, художники, композиторы встретятся с читателями на книжных базарах, показывают книги, «дни книжной ярмарки.

Книжным магазинам, выполнившим условия смотра, Министерством культуры РСФСР и ЦК профсоюза работников культуры будет присвоено звание «Лучший книжный магазин» и выдан диплом. Наиболее отличившиеся в ходе смотра работники магазинов будут награждены почетными грамотами.

О ТЕБЕ, РОДНОЙ ГОРОД

Вечер отдыха на тему «Прошлое, настоящее и будущее Вологды» состоялся в школе рабочей молодежи № 1. Работник краеведческого музея Галина Шамакова рассказала о истории древнейшего города. Интересным был рассказ главного архитектора В. В. Ушакова о планах и перспективах промышленного, культурного и жилищного строительства.

В зале были организованы выставки «Книги Вологодского края», фотографий бригад и ударников коммунистического труда промышленных предприятий, отличников и передовиков учащейся молодежи, фотовитрина, отражающая историю города. Под крупным заголовком «Наш родной город» выпущен специальный номер стенной газеты.

После торжественной части выступили участники художественной самодеятельности.

П. ЛОВАНОВ.

Бригадир Царев

НА ШКОЛЬНЫЕ ТЕМЫ

Василий Царев пришел на завод шесть лет назад. Он интересовался работой станков, их устройством, хорошо освоил сверлильный станок, приобрел опыт станочника, а потом стал успешно работать на фрезерном, долбежном и протяжном станках. Он постоянно перевыполнял задания и активно участвовал в общественной деятельности своего коллектива.

В цехе Вологодского механического завода, где старательно трудился Василий, имеется тридцать станочников. Однажды на собрании обсуждался вопрос, кого избрать прорабом цеха. Станочники посоветовались и решительно сказали:

— Пусть будет им Василий Царев!

И коллектив не ошибся в выборе. Прораб стал инициативным вожаком и организатором соревнования. Стремясь достойно встретить XXII с'езд КПСС, станочники настойчиво борются за звание коллектива коммунистического труда.

Способности молодого прораба по достоинству оценил мастер Сингулин. Как-то раз, после заводского совещания, он сказал:

— Тебя, Василий, назначаем бригадиром слесарей-инструментальщиков.

— А справлюсь ли? — усомнился Царев. — Дело-то новое и сложное.

Мастер улыбнулся:

— Поможем, испытаем... Если не получится — заменим.

Но все обошлось хорошо. Бригада состоит из восьми человек. Каждому надо дать работу, знать его способности, обеспечивать успешное выполнение заданий. Бригадир Царев все это делает старательно, как подобает командиру производства.

В феврале бригаде было поручено изготовить 1700 комплектов инструмента для сельского хозяйства. В каждом комплекте — 20 торцевых ключей. Их изготовляют станочники, а трещетки к этим ключам делает бригада инструментальщиков. Дело спорится. Слесари тт. Любин, Сундуков и Панфилов вместе с Василием Царевым добросовестно выполняют отведенное задание. Бригадир часто становится к станку и помогает товарищам по работе. Бригада уже дала триста комплектов инструмента сверх плана!

— Это наш подарок к XXII с'езду нашей партии, — говорит станочник Василий Сергеевич.

Василий Царев и его бригада продолжают изготовление инструмента, а также сборку кормозаправщиков по заказу для сельского хозяйства.

Молодой бригадир совершенствует свое мастерство. Недавно водогкание оказали ему большое доверие: Василий Царев избран депутатом городского Совета.

Текст и фото **Ю. ПОЛЯНСКОГО.**

На снимке: (слева) В. Царев и слесарь К. Любин на сборке кормозаправщиков.

Нужные беседы

На первый взгляд кажется, что дети не знают ни о боге, ни о церковных обрядах, ни о культах. И не нужно, чтобы они знали об этом. Но с другой стороны не следует забывать, что дети растут среди взрослых. И если детям не об'яснить почему у нас еще справляются религиозные праздники, почему есть люди, которые верят в бога, то они будут повторять то, что делают старшие, и по семейной традиции привычки родителей могут перейти и к детям.

Если же в школе правильно вести научно-атеистическую пропаганду, направлять мысль учащихся по верному пути, подкреплять ее авторитетным словом учителей, дети вырастут настоящими атеистами.

У нас, в 3 классе 31-й средней школы по плану воспитательной работы недавно был проведен вечер вопросов и ответов на антирелигиозную тему. Учащихся интересовало многое: почему люди верят в бога, справляют религиозные праздники, почему существуют церкви и семинарии? В этой беседе они получили исчерпывающие ответы. Беседы на антирелигиозные темы прошли и в других классах.

На примерах достижений нашей замечательной науки и техники ребятам было доказано, что чудеса творит не бог, а человек, вооруженный знаниями, что он покорает не только природу на земле, но и космос. Еще никто не видел ни одного чуда, сотворенного богом, а чудеса, творимые человеком, вооруженным знаниями, мы видим каждый день.

Я считаю, что необходимо шире развертывать научно - атеистическую работу в школе. Не только на уроках, но и внеклассной работой разоблачать «чудеса» церковников, воспитывать детей на примерах нашей социалистической действительности.

Н. КОСТЫГОВА,
учительница физики 31-й Вологодской средней школы.

ДЛЯ УЧАЩИХСЯ

У тружеников села Тотемского района существует хорошая традиция—помогать школам в укреплении учебно-материальной базы. На две тысячи рублей (в старых деньгах) закуплено учебное оборудования. Закончено строительство Дома учителя, двух интернатов, Фоминской начальной школы, Заозерской, Калининской, Михайловской семилетних. Вложения общественности через трудовое участие составили более миллиона рублей.

Колхоз «Сигнал» начал строительство подсобных помещений Усть - Толшменской семилетней школы. Колхоз имени Ленина построит здание интерната Калининской семилетней школы и сдаст его в эксплуатацию к началу нового учебного года. Колхоз «Россия» поможет в капитальном ремонте Никольской восьмилетней и Суровцевской начальной школам.

Медикаменты в опасности

Несколько дней назад вешние воды переполнили участок канализации в районе центрального аптечного склада и затопили его подвалы. Работники склада тотчас бросились спасать хранящиеся там медикаменты, а заведующая С. К. Логвиничук начала вывозить в подвалы. В первую очередь она позвонила в трест «Водоканал». Оттуда ответили:

— Отвайте воду, тогда придем, посмотрим в чем дело.

Позвонила в городскую пожарную команду. Там сказали:

— Не наеем права.

На мольбы и просьбы из треста очистки прислали специальную автомашину. Она вывезла воду на отстойник колодец, но в подвале уровень ее по-прежнему не уменьшался. Тогда часть людей со склада стала выносить воду ведрами. Они самоотверженно трудились три дня, и лишь на четвертый удалось в тресте «Вологодпромстрой» выпросить ручной насос.

Медикаментами, поднятыми из подвалов, были завалены все отделы, коридоры, двор. Всюду стояла невероятная теснота, появилась грязь. А склад не закроешь. Надо ежедневно принимать и отгружать медикаменты, обеспечивать бесперебойную работу всех аптек области. Кроме того, необходимо подготовить медикаменты для отправки в район реки Юг с первыми пароходами.

В эти дни вешние воды хлынули и в подсобные кладовые склада на улицах Батюшкова, Копанине. От сырости хранения медикаментов, инструментария, дорогостоящего оборудования.

— Конечно, обвинить в этом будут нас, работников склада, — с горечью говорит С. К. Логвиничук, —но подумайте, что мы можем сделать по улучшению хранения имущества? У нас не хватает помещений, а те, что имеются, совершенно не удовлетворяют требования к условиям хранения медикаментов. И так продолжается вот уже много лет. Но средств на расширение и ремонт помещений не отпускают. Говорят, скоро будет построен настоящий склад.

Да, Совет Министров РСФСР еще в 1954 году принял решение построить в Вологде типовой областной аптечный склад. Сооружение его началось лишь в 1958 году. С тех пор улита едет... Первые два года строители треста «Вологодстрой» вели дела сравнительно неплохо. Но в прошлом году работы уже продвигались медленно. То же самое отмечается и нынче. В общей сложности задание выполнено немногим более, чем наполовину.

Основной причиной задержки строительства склада является недостаток средств, которыми распоряжается облздравотдел. Для того, чтобы закончить сооружение первой очереди склада, необходимо израсходовать около 176 тысяч рублей (в новых деньгах). А в нынешнем году отпущено всего-навсего 60 тысяч рублей. Это значит, что при такой финансировании строительство склада будет закончено лишь в 1963 году.

Учитывая, что средств отпускается мало, не торопятся и строители. На таком довольно крупном об'екте они выполняют работ в среднем на пять тысяч рублей в месяц.

Не пора ли ускорить дело, ибо медикаменты в опасности. Облздравотдел и строители должны приложить все усилия, чтобы быстрее закончить строительство аптечного склада. Этого настоятельно требуют интересы улучшения медицинского обслуживания трудящихся области.

Н. ВОЛКОВ.

Письма в редакцию

Качество может быть выше

Некоторые лесопильные предприятия нашей области нарушают технологию производства продукции. Поэтому пиломатериалы приобретают плохой внешний вид, хотя качество древесины безукоризненное. Допускаются отклонения от стандартов.

Поставщики фанеры мало отгружают большеформатных листов, имеющих большой спрос на внешнем рынке.

Лесопильщикам при выработке экспортных пиломатериалов надо обратить особое внимание на рациональный раскрой сырья, соблюдение технологической и стандартной дисциплины. Тогда они смогут резко повысить выход экспортных пиломатериалов.

Н. ШУМИХИН,
работник управления внешних сношений ВСХН.

Куда сдавать металлолом?

В этом году Тарногский район должен сдать 600 тонн металлолома. Сырье для мартеновских печей будет собрано, но возникает вопрос: куда его сдавать?

Вот уже полгода, как Вологодское управление Вторчермет обещает открыть совместно с Архангельским управлением приемную площадку на станции Костылево, Северной железной дороги. Но дальше обещаний дело не пошло. Ни на станции Костылево не принимают.

Для того, чтобы задание по вывозке металлического лома было выполнено, надо как можно скорее создать приемную площадку в Костылеве. Кроме того, необходимо оборудовать пункт на приемной площадке пристани Бурсенец.

П. СИЛИНСКИЙ,
уполномоченный Вторчермета по Тарногскому району.

ЛАБОРАТОРИЯ ИЗМЕРЕТЕЛЬНОЙ ТЕХНИКИ

Не каждый житель Череповца знает о существовании этого небольшого учреждения, без которого не могут обойтись ни металлургический завод, ни завод гражданского оборудования. Это — Черепоецкое отделение Вологодской государственной лаборатории по измерительной технике. Оно осуществляет надзор за измерительными приборами, контролирует соблюдение стандартов на продукцию народного хозяйства.

В последнее время лаборатория пополнилась новыми приборами.

В. ЧЕСНОКОВ.

ПО МАТЕРИАЛАМ «КРАСНОГО СЕВЕРА»

«В ВОЛОГДУ, ЗА БУЛКАМИ...»

В корреспонденции, опубликованной 28 февраля под таким заголовком, были подвергнуты критике директор Сокольского хлебокомбината тов. Быков и главный инженер тов. Максимова за отсутствие заботы о расширении ассортимента и повышении качества хлебобулочных изделий, поставляемых в магазины города.

Сокольский горком КПСС сообщил в редакцию, что корреспонденция обсуждена на заседании бюро горкома. Установлено, что факты, изложенные в ней, соответствуют действительности.

За крупные недостатки в работе и низкое качество хлебобулочных изделий бюро горкома партии об'явило тов. Быкову строгий выговор и предупредило, что если он не примет оперативных мер по расширению ассортимента и улучшению качества хлебобулочных изделий, то будет освобожден от занимаемой должности.

Горком КПСС потребовал от руководителей предприятия решительно повлиять на отсталые настроения работников за качество выпускаемой продукции, строго наказывать бракоделов.

Секретарю парторганизации хлебокомбината тов. Турыгиной указано беспринципность, ослабление воспитательной работы среди коллектива и контроля хозяйственной деятельности администрации.

Н. С. ХРУЩЕВ В СОВХОЗЕ «РОСЛАВЛЬСКИЙ»

Окончание. Начало на 1-й стр.).

...ского правительства встретился ...ными, специалистами, руководителями хозяйства, передовыми ...ными колхозов и совхозов. Н. С. Хрущев ознакомился с состоянием ...ства, перспективами его развития. В непринужденной беседе принятие участие секретарь ЦК КП Казахстана Д. А. Кунаев, Председатель Президиума Верховного Совета Казахской ССР И. Шарипов, Председатель Совета Министров Казахской ССР С. Ташенев, первый секретарь ЦК КП Киргизии И. Р. Раззаков, руководители партийных, советских организаций Алма-Атинской области и Джамбульского района. Директор совхоза Ф. Стерликов рассказал о деятельности и перспективах развития этого ...ства, специализированного на ...водстве и племенном коневодстве. В совхозе 37 тысяч гектаров ...ши и свыше 106 тысяч гектаров ...ашин. К началу этого года на его ...ных пастбищах 53 тысячи ...ных и полутонкорунных ...ц, 1600 племенных лошадей, около тысячи голов крупного рогатого ...та казахской белоголовой и ...ской пород, без малого 750 свиней. Первые годы освоения целинных ...ль занимался возделыванием зерна, преимущественно яровой пшеницы и ячменя, и только с 1958 года ...ная овцеводческое направление. Сказалось, что в этой степи эффективнее развивать овцы. Так, в прошлом году овцеводство в совхозе дало 10 тысяч рублей прибыли (в новых деньгах).

За семь лет Родина получила от совхоза «Рославльский» 5,8 миллиона пудов зерна, 1,5 миллиона пудов мяса, 7700 центнеров топленого и полутонкой шерсти. Вся произведенная за это время продукция оценивается в 6,6 миллиона рублей (в новом масштабе цен). Доходы перешли, что все затраты на организацию совхоза составили 3 миллиона рублей (в новых деньгах). И таким образом они уже полностью себя окупили.

Рентабельности, сообщил тов. Стерликов, совхоз добился благодаря самоотверженному труду коллектива. В хозяйстве выросли замечательные кадры животноводов и полеводов. Он назвал знатного чабана Героя Социалистического Труда Ж. Садвакасова, из года в год добивающегося высоких показателей. За шесть лет работы в совхозе Ж. Садвакасов вырастил 5276 ягнят. Среди передовиков совхоза заслуженный мастер социалистического животноводства Н. Н. Бердыбеков, ежегодно выращивающий по 140—145 ягнят от каждой сотни овцематок, старший чабан А. Абдыкимов.

Героическим трудом коллектива рабочих и специалистов хозяйства удалось за короткий срок увеличить поголовье овец в два с половиной раза, с 22 тысяч до 53 тысяч, резко повысить себестоимость продукции. Центнер баранины здесь обходится в шестьдесят рублей (в новых деньгах), центнер шерсти от 100 до 240 рублей.

— Теперь, Никита Сергеевич, наш совхоз встал на твердые ноги, — говорит тов. Стерликов.— 1960 год мы закончили с прибылью в 2 миллиона рублей (в новых деньгах, в том числе сверхплановая прибыль составила 123 тысячи рублей.

Готовя достойную встречу XXII съезду КПСС, коллектив совхоза взял обязательство продать в 1961 году шерсти центнеров мяса, 2600 центнеров шерсти, 600 тысяч пудов хлеба, довести к концу года поголовье овец до 60 тысяч.

Разговор заходит о специализации хозяйства. Н. С. Хрущев высказывает мысль, что в условиях южной части Казахстана выгоднее заниматься животноводством. Целина даст стране зерно, а здесь разумнее производить мясо и шерсть. Каждому хозяйству следует определить, сколько и какого скота нужно разводить, сколько производить зерна и кормов. Никита Сергеевич советует директору совхоза А. Ф. Стерликову и руководителям других хозяйств, присутствующим на беседе, подсчитать и выбрать наиболее выгодное соотношение зерновых и кормовых культур в посевах.

Тов. Стерликов спрашивает: — Что важнее сейчас для государства — шерсть или мясо? Н. С. Хрущев говорит, что эти продукты должны производиться в определенном сочетании. Каждый район должен давать то, что выгоднее. Производить больше шерсти сейчас очень важно. У вас тонкорунные овцы. Производство мяса нужно увеличивать. Но давать его могут другие районы.

Директор овцеводческого племенного совхоза «Кастекский» К. Шарипов говорит, что есть серьезные недостатки в системе определения качества шерсти и скота при сдаче их на заготовительные пункты. Н. С. Хрущев просит представить конкретные предложения по улучшению порядка приема этих продуктов заготовительными организациями.

Большое место в беседе занял вопрос об обеспечении скота кормами. Н. С. Хрущев предупреждает, как нельзя исключить возможность бескормицы в неблагоприятные по погодным условиям годы. Директор совхоза «Рославльский» говорит, что обязательно надо иметь переходный запас кормов. Он сообщает, что на будущий год у них остается несколько тысяч тонн грубых кормов. Н. С. Хрущев замечает, что овцеводством нельзя заниматься при помощи старых методов. Хозяйство надо вести так, чтобы скот был досыта обеспечен кормами. Он рекомендует наряду с другими кормами иметь концентраты. Стойловый период в этой зоне продолжается от 60 до 120 дней, и каждое хозяйство должно определить для себя норму обеспечения скота кормами на этот период.

Во время беседы выясняется, что в совхозе недостает помещений для скота. Нужду в них испытывают и другие хозяйства. А кошары особенно необходимы в период распада для содержания молодняка. В совхозе «Рославльский» помещения для скота строятся из камня. Н. С. Хрущев замечает, что это, вероятно, дорого обходится и, видимо, выгоднее применять для строительства железобетонные каркасы с камышитовыми плитами.

Дальнейшее развитие овцеводства в совхозе настоятельно требует хорошей организации водопоя животных. Между тем, пастбища здесь не обводнены, чабаны затрачивают много времени и труда на то, чтобы напоить отары. Вот почему приходится завозить издалека. Только в прошедшем году совхоз «Рославльский» израсходовал на это почти 70 тысяч рублей (в новых деньгах). Имеются родники. Можно провести водопровод, но нет средств, — говорит тов. Стерликов. Но его расчетам, затраты на прокладку водопровода окупятся за три-четыре года.

По общему мнению, которое поддерживает Н. С. Хрущев, первостепенное значение приобретает сейчас забота о создании хороших бытовых условий для работников совхозов. Надо возводить не только благоустроенные жилые дома, но и школы с интернатами, детские сады и ясли, столовые. Большую часть года казахстанские животноводы проводят на сезонных пастбищах, вдали от своего дома. Обязанность руководителей позаботиться об устройстве детей чабанов, гуртоправов, табунщиков, пастухов в школы-интернаты, чтобы родители могли спокойно трудиться.

Отмечалось и то, что чабану нужен хорошая юрта. Н. С. Хрущев подчеркивает, что это правильное требование. Он говорит, что химики нужно подумать о том, нельзя ли применить для юрт вместо кошмы новый практичный синтетический материал. Юрты из такого материала будут непромокаемыми, легкими, более добротными, дешевыми, вид красивый и для жилья удобней.

Беседа кончается. Ее участники переходят в просторный светлый зал Дома культуры, где собрались рабочие, специалисты, служащие хозяйства и соседние колхозники—казахи, русские, украинцы, белорусы, представители других национальностей.

На собрании выступили секретарь Джамбульского райкома партии Алма-Атинской области Ф. Зикирнов, молодой чабан Е. Абдыкимов, механизатор В. В. Кочуров, табунщик Р. Баппаров. Они от всего сердца благодарили Н. С. Хрущева за посещение совхоза, рассказали о своей работе, успехах в развитии хозяйства, о стремлении трудиться еще лучше.

Под аплодисменты собравшихся доярка из колхоза имени Джамбульина Джамбульского района К. Талабаева вручила Н. С. Хрущеву подарок—халат из зеленого бархата, украшенный казахским орнаментом. В национальном казахском халате Н. С. Хрущев и вышел на трибуну. Он поздравил участников собрания с успехами в борьбе за увеличение производства продуктов сельского хозяйства и пожелал им новых достижений. Его речь была выслушана с большим вниманием и неоднократно прерывалась бурными аплодисментами.

В заключение собрания Н. С. Хрущева приветствовали пионеры-дети работников совхоза.

ИСПОЛНИЛОСЬ три года, как Ивановский сельскохозяйственный институт объединился с Ульенской селекционной и Анненковской животноводческой станциями. Институту был передан также один из крупнейших совхозов области. Сейчас учебное заведение располагает 31 тысячей гектаров земли, племенным заводом, постоянными опорными пунктами в колхозах.

Коллектив института получил хорошую базу для научно-исследовательской работы. В прошлом году вся семеноводческая работа по выведению элитных семян для сортоиспытания была сосредоточена на полях института. И уже первый результат: под посевы третьего года семилетки колхозам передано уже 8 тысяч центнеров элитных семян пшеницы, лучших сортов овса, ново-уренского проса подсолнечника. В текущем году хозяйства области получат еще 25 тысяч центнеров элитных семян.

Интересная работа проведена по возделыванию кукурузы. Такие сорта, как «ново-уренская-5», «канненковский гибрид», «воронежская-76», дали урожай по 45—50 центнеров сухого кукурузного зерна с гектара.

Группа научных работников под руководством профессора С. С. Берлянда занята выведением высокобелковой пшеницы.

Ученый-агроном Н. Полякова отбирает зерна на анализ для определения в них содержания белка.

Фото А. МАРКЕЛЫЧЕВА. Фотохроника ТАСС.

Нефтяники наступают на Каспий

БАКУ, 18 марта. (ТАСС). На карту Каспия нанесен еще один круг, обозначивший место новой разведочной буровой. Ее вышка поднимется в районе крупной нефтеносной структуры, выжавшей под дно моря, глубина которого здесь достигает 50 метров. Сейчас в институте «Гипромашнефть» для этой буровой проектируется глубоководное морское основание.

Новая структура начинается в 15 километрах на юго-восток от форштов Нефтяных камней. Таков шиковский шаг, который предстоит сделать азербайджанским морским разведчикам. По эта нефтегазоносная площадь лишь часть из множества в Каспии. Основная масса залежей нефти и газа тянется вдоль Апшеронского порога—200-километровой подводной перемычки, связывающей нефтяные месторождения восточного и западного берегов древнего Хазара.

Издавна дружат народы Азербайджана и Туркмении. Еще ближе стали они друг к другу сейчас. Апшеронский порог называют новой тропой дружбы между двумя республиками, которая позволяет ускорить перекачивание в борьбе за освоение нефтяных богатств.

Бакинцы вышли в открытое море даже давно, шагнув в него за 100 километров. Здесь они построили город на сваях и отсюда готовятся к новому наступлению на Каспий. Большое удовлетворение вызвало у них известие о мощном нефтяном фонтане из разведочной морской скважины по ту сторону моря на первой морской вехе Западе Ленгекиз.

Нефтяники Азербайджана будут теперь еще быстрее идти по трассе дружбы через Каспий навстречу нефтяникам Туркмении.

Бои в Лаосе

ХАНОЙ, 18 марта. (ТАСС). В последние дни союзные войска и вооруженные отряды патриотов развернули активные боевые действия в непосредственной близости от Вьентьяна. В самом городе распространяются листовки с призывом к солдатам и офицерам поднять вооруженное восстание против мятежников.

Недавно, как сообщает «Голос Лаоса», патриоты устроили засаду на дороге № 13 в 30 километрах от города. В ходе боя мятежники потеряли убитыми и ранеными более 30 человек. 15 марта патриоты совершили налет на колонну грузовиков в восточном пункте Мотхоуфот, нанеся противнику большие потери. Радио сообщает, что движение по дороге № 13 в результате непрерывных налетов вооруженных отрядов патриотов полностью парализовано.

Жертва атомных испытаний

ПАРИЖ, 18 марта. (ТАСС). Двадцатилетний французский солдат Жак Бютон получил отпуск приехал домой в город Ла Рош-Сур Йон (департамент Вандея). Через день он тяжело заболел и скончался. Обычное медицинское вскрытие умершего прийдется особый характер, когда выяснилось, что Жак Бютон служил на полигоне в Реггане (Сахара), где производятся испытания французского атомного оружия. Едва лишь врачи констатировали острую лейкемию (а эту болезнь вызывает атомная радиация), как доктор распорядился не известе новое вскрытие, поручив его военным врачам. Как указывает печать, вся история была окружена полной тайной.

Прогрессивная печать бьет тревогу в связи с новой попыткой скрыть от общественности трагические последствия атомных испытаний в Реггане. Газеты требуют, чтобы власти обнародовали результаты вскрытия и пришли к признанию, что жизнь Жака Бютона была принесена в жертву гонке атомных вооружений.

Член французского парламента коммунист Пьер Вийон обратился к военному министру с запросом, в котором настаивает на том, чтобы правительство прекратило атомные испытания в пустынях и не усиливало других стран, направленным на запрещение испытаний производства и применения ядерного оружия.

Международный обзор

Последнее слово скажет конголезский народ

* Трещины и разлад в атлантическом лагере

* Чего добивается Гарриман

ПРУБЕЖОМ

„ИЗБИТЫЕ ФРАЗЫ"

АККРА, 18 марта. (ТАСС). Газета «Ивнинг ньюс» комментирует в передовой статье визит помощника государственного секретаря США по делам Африки Меннена Уильямса в Гану, пишет:

Поддержка США незаконных банд в Конго, совершивших жестокое убийство Патриса Лумумбы, является таким событием, которое никакое время и никакая дипломатия не изгладят из памяти африканских народов.

Газета доказывает что изменения позиции США ввиду их поддержки Касавубу против законного правительства Антуана Гизенги «заставляет о многом подумать».

«Ивнинг ньюс» задает в этой связи вопрос, намерены ли нынешнее правительство США проводить в отношении Африки такую политику, которая имела бы иное направление и расходилась бы не бесстыдным поведением администрации Эйзенхауэра. Может ли г-н Меннен Уильямс ответить на в этом. вместо повторения избитых фраз о неизменной «американской политике в отношении Африки?» — спрашивает газета.

Капская газета «Аль-Ахрам» назвала совещание марионеток в Танаанариве «самым странным сборищем, которое когда-либо видела Африка». Действительно странное и, добавим, отвратительное сборище. Договаривалось о расчленении Конго, участники сговора — Касавубу, Илео, Калонжи, Чомбе — действовали за спиной законного народа и его законного правительства, возглавляемого Антуаном Гизенги. Единственный мандат, который делался у них в карманах, был мандат тех бельгийских и иных колонизаторов. Чомбе, например, прибыл в Танаанариве с бельгийским паспортом, в котором в графе «Род занятий» было проставлено: «Коммерсант». А торговая этот коммерсант свободой и независимостью Республики Конго.

Два сообщения, взятые нами из груды откликов на совещание в Танаанариве, проливают особенно яркий свет на подлинный его характер.

15 марта корреспондент агентства Франс Пресс передал из Леополдвиля заявление Илео, гласящее: «Вплоть до момента, когда в Танаанариве, ООН не имеет более оснований проводить в жизнь решение от 21 февраля». Напомним, что речь идет о решении Совета Безопасности ООН, требующем немедленной эвакуации из Конго всего бельгийского и другого иностранного военного и военизированного персонала и политических советников, не находящихся под командованием ООН, а также наемных солдат.

А 10 марта корреспондент английской газеты «Дейли экспресс» сообщил из Элизабетвиля (административного центра конголезской провинции Катанга), что туда на самолете бельгийской компании «Сабена» доставлено более 10 тонн запасных частей, принадлежащих «военному оборудованию». В действительности, пишет корреспондент, эти запасные части предназначены для переоборудования французских реактивных самолетов, имеющихся у Чомбе.

Итак, бельгийские колонизаторы, прикрываясь «мирным» соглашением, не только не собираются выполнить решения Совета Безопасности об очищении Конго от своих войск, но еще более усиленно вооруженное вмешательство в дела конголезского народа. А Илео, Чомбе, Касавубу и другие сообщники империалистов, угрожают, что попытки выполнить решение Совета Безопасности, как выразился Илео, «могут вызвать кровопролитие».

Выступая с подобными «угрозами» и адресуя их Хаммаршельду, конголезские прислужники колонизаторов разыгрывают комедию. Они прекрасно знают, что Даг Хаммаршельд ничего угрожать. Он и сам делает все возможное, чтобы подобрать последнюю резолюцию Совета Безопасности, как были подобраны все его предыдущие решения. Более того, есть данные о том, что Хаммаршельд сам инспирирует «угрозы» со стороны Илео, чтобы удобнее было саботировать требование Совета Безопасности.

Саботаж этого требования является самым бесстыдным образом. Резолюция Совета Безопасности была принята 21 февраля. Через несколько дней представитель СССР в Совете В. А. Зорин в письме Хаммаршельду констатировал отсутствие каких-либо признаков выполнения резолюции. Прошло еще много дней, и вот, что сообщила 11 марта газета «Нью-Йорк таймс»: Хаммаршельд решил на будущей неделе» (!) направить в Брюссель своего представителя, чтобы добиться от бельгийского правительства вывода из Конго его войск и гражданского персонала. И генеральный секретарь ООН, по сведениям той же газеты, имеется даже своего рода «поэтапный» план «вывода бельгийских войск из Конго: сначала Хаммаршельд попросит Брюссель произвести «полную перепись» бельгийцев, находящихся в Конго; затем бельгийское правительство должно будет представить отчет «о мерах, которые, как оно заявляет, уже были приняты для отозвания некоторых из них». А когда же президент отзовет войска? Неизвестно. Как сообщила английская печать, Хаммаршельд планирует, что вопрос об отозвании каждого бельгийца будет решаться персонально...

Вот какой спектакль разыгрывает генеральный секретарь ООН. Пользуясь покровительством Хаммаршельда, Касавубу, Чомбе и компания вместе со своими бельгийскими хозяевами стремятся создать впечатление, что после совещания в Танаанариве конголезский кризис якобы закончился. «Отныне, — заявил председатель бельгийского сговора Поль Эрзаде,— установлено, что юридическая структура единого Конго решительно отброшена». Столь же развязно и самодовольно выступил один из самых разнузданных бельгийских слуг—самозванный «президент» Южного Касаи Калонжи. Покинув зал совещания в Танаанариве, он сказал: «Все мы решили дело». Однако «Все мы» — пишет корреспондент,— остались без ответа вопрос о том, будет ли выполнено решение совещания А. Гизенга — глава правительства в Стэнливилле».

Однако сам Гизенга дал уже ясный ответ на этот вопрос. Положение в Конго, заявил он, может быть стабилизировано лишь в том случае, если будут выполнены следующие два условия: 1) законное правительство должно осуществлять свою власть на всей территории Республики Конго и 2) будет сделано все возможное для того, чтобы вновь созвать парламент Конго, который определит судьбу конголезского народа.

Представители Касавубу, Илео, Чомбе и Калонжи могут подписывать сколько угодно соглашений. Последнее слово, заявил Гизенга, скажет конголезский народ.

* * *

В Конго, как, впрочем, и в других странах Азии и Африки, борющихся за национальную независимость, тактика империалистов определяется принципом «разделяй и властвуй». Их усилия направлены на активизацию подпольных сил, на раз'единение рядов борющихся народов.

В своем же собственном лагере лидеры империалистического мира, в первую голову руководящие круги США, направляют усилия в диаметрально противоположном направлении. Они стремятся ликвидировать разногласия, вызванные противоречиями между крупнейшими капиталистическими странами, преодолеть центробежные силы прежде всего в созданном ими военно-агрессивном атлантическом блоке. Они встревожены тем, что чрезвычайно быстрый экономический и культурный под'ем СССР и других стран Восточной Европы, а также неудержимый и все ускоряющийся процесс распада колониальной системы изменили соотношение сил не в их пользу. Перед лицом такой «опасности» империалисты лихорадочно ищут пути к укреплению солидарности ведущих капиталистических держав.

Трудно охватить одним взглядом все причины, порождающие трещины в самом НАТО, в ослаблении связи между двумя экономическими блоками в Европе, внутри этих блоков и, наконец, в отношениях между США и их европейскими союзниками. Но совершенно ясно, что имеет по крайним обстоятельствам всей этой грызни и об'яснется небывалым до дипломатической активности в капиталистическом мире за последние недели.

Январской встречей де Голля с Макмилланом началась целая серия дипломатических переговоров. Однако есть все основания подагать, что они привели не к устранению, а в еще большему углублению противоречий в атлантическом лагере.

Важнейшей причиной роста разногласий в НАТО является стремление США переложить часть огромного бремени военных расходов на западноевропейские страны. Вашингтонские милитаристы не прочь пойти навстречу этим домогательствам США, но в обмен выторговывают себе принадлежащее полное влияние в НАТО. Эти домогательства Вашингтона вызывают недовольство в Англии, которая в свое время организовала собственное производство ядерного оружия и поэтому претендовала и претендует на роль первой после США скрипки в НАТО. Но Франция тоже стремится заиграть «достойное место» в этом оркестре и с этой целью, напрягая все свои экономические ресурсы, начала производить собственное атомное оружие. Она пытается превратить «общий рынок», т. е. экономическое об'единение шести стран, в политическое об'единение под своей эгидой. Но Бонн и вот соглашал на французское руководство «малой Европой». Некоторые, по существу иллюзорные уступки, сделанные Аденауэром в этой области, были оплачены соглашением Франции на еще большее усиление военной мощи ФРГ и на предоставление французской территории для организации западногерманских баз и полигонов. Но «общий рынок» противоречит интересам Англии, которая в прошлом не раз пыталась окончательно вытеснить ее из континентальной части Западной Европы. Борьба между «общим рынком» и разработанной Англией «малой свободной торговли» продолжает оставаться важнейшим элементом разброда в Западной Европе.

Однако, спора между собой, западноевропейские союзники США, проявляют тенденцию к взаимной поддержке, когда Вашингтон старается возложить на них большее, чем до сих пор, финансовое бремя. В результате создается угроза для руководящей роли США в НАТО, и не удивительно, что правящие круги США сочли необходимым принять меры к укреплению своего контроля в атлантическом блоке. Это, очевидно, и явилось главной задачей А. Гарримана, начавшего в конце февраля большое дипломатическое турне по странам Западной Европы. Он посетил уже Лондон, Париж, Бонн и Рим, откуда начал поездку по странам Азии.

Сейчас еще рано говорить об итогах этой поездки. Однако ясно одно: в стремлении укрепить свое влияние в НАТО Соединенные Штаты опираются на Вашингтонский обком, как главного американского контрагента. Не случайно почти одновременно с переговорами Гарримана в Бонне тем более заявлено о повышении курса западногерманской марки по отношению к доллару, что должно несколько ослабить крайне плачевное сальдо США. Эта уступка вознаграждена заявлением американского госдепартамента о том, что США не считают «себя больше связанными предварительными по вопросу о Западном Берлине, выдвинутыми ими ранее совместно с Англией, и что они не намерены сокращать свой гарнизон в Западном Берлине. Это заявление идет навстречу пожеланиям наиболее отсталых немецких милитаристов. Обмен подобного рода уступками свидетельствует о попытках сглаживать империалистические разногласия путем еще большего усиления международной напряженности. И это, конечно, не может не вызвать тревоги миролюбивой общественности всех стран.

Я. МАЗОР.

Мятежники в смятении

ХАНОЙ, 18 марта. Корреспондент ТАСС А. Сидаров сообщает: провал переговоров с принцем Суванна Фумой, на которые мятежники возлагали большие надежды, вызвал растерянность в их лагере.

Поездка 9 марта в столицу Камбоджи Пном-Пень своего главаря генерала Фуми Носавана, мятежники рассчитывали сделать «ударом» по Суванна Фуму на свою сторону и вбить клин между партией Нео Лао Хак Сат и правительством Лаоса. Ради достижения этой цели они пошли «на уступки», заявив, что они за нейтралитет, за прекращение иностранного вмешательства и за союз с левыми силами. Однако в ходе переговоров выяснилось, что они вовсе не намерены отступать от своей грязной политики и что принц Суванна Фума, как он сам заявил на пресс-конференции в Гонконге, им нужен для прикрытия его именем антипрогрессивных, антиотечественных замыслов.

Пресс Интернешнэл, министерство торговли сообщило, что годовой доход американцев снизился на 700 млн. долларов. Снижение доходов прошлой четвертой месяц подряд.

В сообщении министерства торговли указывается, что снижение личного дохода в феврале об'яснется сокращением выпуска обрабатывающей и строительной промышленности, в торговле и на транспорте.

Суммы зарплаты и жалованья — главный компонент личного дохода — сократились на 900 млн. долларов. Из них почти половина приходится на долю обрабатывающей промышленности. Больше всего увольнений наблюдалось в автомобильной и металлообрабатывающей промышленности.

Доходы падают, увольнения продолжаются

НЬЮ-ЙОРК, 18 марта. (ТАСС). Министерство торговли объявило вчера, что личный доход в США в феврале снизился ввиду сокращения производства в различных отраслях промышленности.

Как передает агентство Юнайтед

Фак передает опыт своей работы брянским хлеборобам

Сам вперед шагай и другим помогай!

КОМАРИЧИ (Брянская область), 18 марта. (ТАСС). Добрая слава идет в Комаричском районе о колхозе имени Куйбышева. Из года в год хозяйство перевыполняет планы продажи государству сельскохозяйственных продуктов, хорошо оплачивает труд колхозников.

Недавно куйбышевцы вступили в соревнование с колхозниками сельхозартели «Ленинское знамя» Дмитровского района Орловской области, которой руководит известный передовик колхозного производства Степан Иванович Фак. Их делегация с'ездила в село Домаха, ознакомилась с положением дел в колхозе «Ленинское знамя». Много поучительного узнали они у своих соседей.

И вот теперь домаховцы во главе с председателем С. Н. Факом прибыли в колхоз имени Куйбышева. Придирчиво осматривали гости животноводческие фермы, зернохранилища, сельскохозяйственную технику. С. Н. Фак подробно рассказал куйбышевцам об опыте работы своей артели, перспективах ее развития, методах руководства хозяйством.

— Никаких особых секретов, — сказал он, — в этих методах нет. Главное в том, чтобы подобрать хорошие кадры, правильно их расставить, поднять чувство ответственности каждого за порученное дело, уметь заинтересовать людей. У нас все колхозники хорошо работают, потому что мы не допускаем уравниловки. Труд полеводов оплачивается в зависимости от урожайности, животноводов — в зависимости от продуктивности животных. Выше надои и привес — выше и оплата. И так во всем.

Много внимания гости уделили вопросам повышения культуры земледелия, посоветовали куйбышевцам ликвидировать чистые пары, больше сеять гороха, кормовых бобов, разных сортов картофеля.

Незадолго до приезда в соревнующийся колхоз С. Н. Фак выступил на совещании передовиков сельского хозяйства Комаричского района, беседовал с председателями колхозов района.

Опыт и метод организации производства, практикуемые в орловском колхозе «Ленинское знамя», сейчас широко изучают и внедряют в колхозах Комаричского района.

Степан Фак передает опыт своей работы брянским хлеборобам

Фирма согласилась участвовать в конференции четырнадцати стран

НЬЮ-ЙОРК, 18 марта. (ТАСС). Бирманское правительство согласилось участвовать в конференции 14 стран по Лаосу, созвать которую предложил глава государства Камбоджи принц Нородом Сианук. Об этом решении бирманского правительства было об'явлено после переговоров между премьер-министром Бирмы У Ну и премьер-министром Лаоса Суванна Фумой.

В совместном коммюнике, сообщает корреспондент агентства Ассошиэйтед Пресс из Рангуна, говорится, что обе руководителя «обсудили пути и средства достижения мирного урегулирования лаотинского вопроса без дальнейшего промедления».

Страница выходного дня

Ия Смирнова—ткачиха, Юрий Капитонов—помощник мастера на Вологодском льнокомбинате. Навсегда останется в их памяти торжественная минута вручения брачного свидетельства. А теперь немного поднять бокалы с шампанским за свое счастье.

Фото Р. Ногина.

ПОДВИГ Ивана Семенихина

Это случилось в первый месяц войны. Большая группа советских воинов под командованием бригадного комиссара Попеля прорывалась из вражеского окружения. Неподалеку от старой границы, в районе украинского города Славута, разведчики отряда обнаружили на лесной поляне двадцать советских танков. Их охранял один красноармеец. Разведчики подошли ближе и тявились завести с ним разговор. Часовой окрикнул:

— Стой, стрелять буду!

Тогда к месту стоянки танков отправилась группа командиров. Они называли свои фамилии, звания... Но в это не произвело на бойца никакого впечатления. Он держал винтовку на изготовку и решительно повторял:

— Не подходи! Стрелять буду!

Только после того, как один из командиров сказал в сердцах, что немцы не стали бы его уговаривать, часовой опустил винтовку и потребовал предъявить документы.

— Пусть подойдет один, который со звездами, — указал он на бригадного комиссара.

Генерал-лейтенант подошел и протянул удостоверение личности. Красноармеец медленно читал, шевеля губами. Комиссар внимательно рассматривал его... Худое, с явалившимися глазами, покрытое волосатыми пушками лицо. На ремне расстегнут подсумок. Потемневшая от пота гимнастерка. Рядом на земле шинель. Около нее пустая конская попона...

— Значит, вы комиссар?

— Комиссар.

— А моя фамилия Семенихин, Иван Семенихин из-под Вологды.

Генерал крепко пожал Семенихину руку.

— Будем знакомы. А это—товарищи из нашего отряда, пробиваемся на восток, к своим.

Каждый подходил и жал руку красноармейцу. Он стоял неподвижно, что-то хотел сказать и не мог. Под воротником гимнастерки ходил кадык. Влажно блестели глаза...

— Семенихин я, Семенихин Иван...

Потом он сел на траву, посмотрел на подошедших и заговорил, как бы оправдываясь:

— Поесть у вас нечего? Совсем отощал. Хлеб забыл когда и видел, а консервы пытый день как кончились.

Кто-то из разведчиков протянул кусок хлеба...

Оказалось, что в танках нет горючего. Решено было собрать все остатки его и слить в одну машину, а остальные вывести из строя, предварительно сняв с них вооружение и боеприпасы.

— Под суд не попаду? Под расстрел? Не подведете? — спросил Семенихин.

— Вас не судить, а награждать надо, — ответил бригадный комиссар.

Недолго без волнения читать приведенный в книге Н. К. Попеля «В тяжелую пору» бесхитростный рассказ И. Семенихина. Он свидетельствует о верности воинскому долгу и мужестве нашего земляка.

...«А я все думал, как же дальше-то быть с танками?

Вдруг пому в голову. Ведь уж неделю один нахожусь при них... Сперва десять человек не было со стариной. Потом трое ушли, направились будто в разведку, и поминай как звали. Потом подняли с остальные. Но это по-честному. Старшина-то наподслек сказал: «Вот тебе, Ваня, хлеб и консервы в банке. Остаивайся здесь и стереги боевую технику. Мы пойдем, гляднить своих отыщем»... А чего ж будешь делать? Не бросать же машины без присмотру. Не положено. Да и приказ старшины есть. Вот и стоял. День стоял, ночь стоял. На рассвете особенно маятно было — сон одолевал. Прислонюсь к танку, глаза закрою — а ушами слушаю... Ночью зверь ходит кругом, птица кричит. А ты один, как перст...».

Неделю без пищи и сна, один в тылу врага, когда фронт уже откатился на десятки километров на восток, стерег солдат доверенную ему боевую технику. Он бы, действительно, умер, но не нарушил поста. Не ради славы, а потому, что давал присягу, выполнял приказ командира. Это произвело впечатление даже на много видевших и переживших бойцов отряда Попеля.

Семенихин был зачислен в отряд и вместе с ним пробивался к своим...

К сожалению, его дальнейшую судьбу пока выяснить не удалось. По-видимому, читатели помогут узнать больше о жизни нашего земляка-героя. А, может быть, откликнется и сам Иван Семенихин.

Л. БОРИСОВ.

НАША МАМА

Нас осталось у отца трое: я, сестренка Галя и брат Володя. Когда умерла мать, старшему, Володе, было семь лет, а мне неполных четыре. Как сложилась бы наша жизнь, трудно представить. Отец целыми днями находился на работе. Некому было приготовить обед, прибрать в доме, постирать белье. Мы были предоставлены самим себе.

В те тяжелые дни пришла в нашу семью Вера Матвеевна. Вначале мы дети, отнеслись к ней с недоверием. Но умная душевная женщина приласкала нас, как родных. С исключительной теплотой заботилась о том, чтобы мы были накормлены, опрятно одеты. И наши сердца открылись для нее.

С тех пор прошло тринадцать лет. Мы выросли, стали самостоятельными людьми. Володя служит в рядах Советской Армии, Галя приобретает специальность колхозного бухгалтера, я учусь на втором курсе Тотемского лесотехнического техникума.

Вера Матвеевна Симонова заменила нам родную мать. И теперь не забывает нас, заботится о каждом, несмотря на то, что живем мы вместе, она осталась в Речной Сосновке Чебсарского района.

Чувством глубокой благодарности к нашей маме переполнены наши сердца. Хочется от всей души пожелать ей, настоящей русской женщине, долгих лет жизни и счастья.

Люба и Владимир СИМОНОВЫ.

Герой повести В Пановой

Многие советские читатели хорошо знают повесть Веры Пановой «Спутники». В ней рассказывается о санпарном поезде, который был сформирован в Вологде в первые дни Великой Отечественной войны. Один из героев этой книги — Д. Д. Осокин жив и работает сейчас токарем в механо-комплектовочном цехе Вологодского паровозо-заговоремонтного завода.

Дмитрий Дмитриевич охотно рассказывает о памятных событиях. В первый день войны он был призван в армию. В Вологде, где формировался санитарный поезд, его назначили помощником машиниста электростанции. Много пережил Д. Д. Осокин вместе с персоналом поезда: налеты вражеской авиации, зимние стужи, бесчисленные тяготы военных лет. Раненых возили из-под Ленинграда в Киров и другие города. Дмитрий Дмитриевич с увлечением говорит о наших славных санитарках, под вражеским огнем переносивших в поезд десятки раненых, о врачах, которые у операционных столов стойко боролись за жизни воинов.

На заводе Д. Д. Осокин работает уже двадцать пятый год. Скромный труженик, он активно участвует во всех цеховых мероприятиях. После работы посещает начальную экономическую школу. В январе нынешнего года ему присвоено звание ударника коммунистического труда. В последнее время Дмитрий Дмитриевич внес два рационализаторских предложения.

В. СМИРНОВ,
слесарь.

СПРОС НА ВОЛОГОДСКОЕ ПОЛОТНО

Больше месяца в Москве была открыта Всесоюзная выставка тканей. На ней демонстрировались изделия легкой промышленности многих республик и областей страны. В столице была представлена большая партия продукции Вологодского и Красавинского льнокомбинатов. Текстильщики нашей области привезли для показа и продажи москвичам различные сорта доброгного полотна, жаккардовые ткани, штучные изделия: салфетки, полотенца, скатерти.

Жители столицы и не гости прибрели полотна и других тканей, выработанных на льнокомбинатах области, на сумму свыше 35 миллионов рублей в новых деньгах.

— Всесоюзная выставка тканей, — сказал начальник управления легкой промышленности облсарпосвета И. А. Чапурин, — была очень полезной. Она выявила спрос покупателей. Теперь текстильщики страны и нашей области видят, что больше всего необходимо советским людям. В соответствии с этим текстильщики составляют и планы работы своих предприятий. Всесоюзные выставки тканей решено проводить каждую осень.

Три дня в Вологде проходила кинофестиваль на тему «Наш современник на экране». Группа московских киноработников—сценаристы, режиссеры, артисты встречались с вологжанами на предприятиях, в клубах, организациях, учебных заведениях.

Они побывали также у рабочих паровозо-вагоноремонтного завода. В механо-комплектовочном цехе состоялась волнующая встреча гостей с тружениками предприятия. Тепло приняли железнодорожники молодого артиста Валентина Зубкова. В его творческой биографии интересно то, что в кино он пришел из художественной самодеятельности, не имея профессионального образования. Впервые советские зрители увидели на экране Валентина Зубкова в 1956 году в роли бригадира тракторной бригады Василия Саворова в фильме режиссера Якова Сегеля «Это начинается так». За пять лет он сыграл в двадцати фильмах.

Сейчас Валентин Зубков работает над одной из ролей в новой картине «Евдокия» по одноименной повести Веры Пановой. Этот фильм создает Московская студия имени Горького.

Д. СТЕПАНЧЕНКО.

НА СНИМКЕ (слева направо): артист В. Зубков, члены бригады коммунистического труда Б. Соболев и В. Панов из механо-комплектовочного цеха паровозо-вагоноремонтного завода.

Фото М. Демиховского.

ДЛЯ ВАС, ЖЕНЩИНЫ

Каждый сезон в нашей одежде появляется что-то новое. В 1961 году войдет в обиход зауженная книзу одежда. Пояса будут мягко подхватывать платья. Широкий свободный рукав придет на смену узкому.

Большие громоздкие воротники выйдут из моды. На место четкого силуэта придут мягкие, женственные линии. Небольшие драпировки, мягкие складки будут доминировать в платьях 1961 года.

Все детали туалета должны подходить друг к другу по цвету и форме, тогда вы будете красиво одеты.

А. ЛЕВАШОВА.
Общественный Дом моделей.

ЭТО УЖЕ ВЕСНА

ЗАМЕТКИ ФЕНОЛОГА

Первые дни марта стояли обычные и пасмурные. Даже ночами не было заморозков. Днем от строений и деревьев на снег ложились синие тени, в редкие разводья облаков просачивало голубое, потеплевшее небо.

Седьмого марта выдался особенно теплый день. Размякли дороги, обтаяли и почернели оставшиеся в полях и лугах стога сена. В стром парке вокруг деревьев появились глубокие, протаявшие до земли воронки. Все выглядело по-весеннему.

Но март как бы спохватился — не рано ли открывать настоящую весну? И восьмого числа по-зимнему завернул такую метель, что, как говорится, и свету белого не видно. Однако ночью все улеглось. На следующее утро выдался ясный, звонкий денек. В ночь вдруг снова началась метель.

Так неравновешенно и остро шла борьба между зимою и весной в первой половине марта, а все же победила весна. 12 числа появились первые стаи грачей, что на восемь дней раньше самого раннего в прошлые годы срока (19 марта) их прилета в наши края. Спустя четыре дня, 16 марта, появились другие пернатые вестники весны — скворцы. Это уже весна, совсем весна!

А. ЛАЗУРИН,
совхоз «Марковское» Сокольского района.

ПОЧЕМУ МЫ ТАК ГОВОРИМ?

Гол как сокол

В русском выражении «гол, как сокол» — не птица.

Соколом называли старинное русское стенобитное оружие-таран, применявшийся при осадах городов. Он представлял собой нечто вроде громадного гладкого лома, подвешенного на цепях. Сокол раскачивали на этих цепях и били им по крепостной стене.

В городах области ведется большое жилищное строительство. Старые деревянные дома, не пригодные к жилью, уступают место красивым благоустроенным зданиям.

— ПОТЕСНИТЕСЬ, ПОЖАЛУЙСТА!

Изонутка П. Виноградова.

В СВОБОДНЫЙ ЧАС

ПОЭТ И УЧЕНЫЙ

	Е	В			
	К	И	Н		

ХУДОЖНИК И ПИСАТЕЛЬ

		О	В		
		Р	О		

В пустые клетки впишите буквы так, чтобы по горизонтали можно было прочитать две фамилии: великого болгарского поэта-революционера и выдающегося русского ученого в области медицины.

Первые три буквы в этих фамилиях совпадают.

Здесь впишите буквы так, чтобы по горизонтали можно было прочитать фамилии известного русского художника и французского писателя-сказочника.

Здесь также совпадают первые три буквы.

Задачи составил
В. ТИХОНОВИЧ
из Вашкинского района.

АРАБСКИЕ ПОСЛОВИЦЫ

Найди спутника, прежде чем отправиться в путь; найди соседа, прежде чем строить дом.

* * *

Ученье в детстве, как резьба на камне.

* * *

Пустой бочонок гремит.

Куда пойти сегодня?

Наступил очередной выходной день. После недели упорного, плодотворного труда каждому хочется провести его весело и культурно, не потерять ни одного часа даром. Что же жет сегодня вологжам? Где и как они могут провести свой воскресный досуг?

Раньше всех проснулись рыболовы-любители. Город спал еще крепким сном, в они с пешними и коловоротами в руках, с ящиками за плечами собирались в условленных местах. С четырех часов начался их «разъезд» по заветным водоемам. Многие отправились на излюбленное Кубенское озеро, другие подались на Кемелу и Лежу, и наверное не одна сотня этих рыцарей подледного лова застыла над лунками на реках Вологде и Тошне — под Прилуками, Кувшиновым, Григорьевским, Никифоровым, Назаровым... Полезен, увлекателен отдых на свежем мартовском воздухе!

В девять часов утра, в районе поселка льнокомбината, соберутся самые юные спортсмены. Здесь для них будет дан старт первенства города по лыжам. Кто будет первым, кому присудят почетные призы завершающих состязаний спортивной зимы? В 10 часов 30 минут на ледяной площадке «Торпедо» начнется игра в хоккей с шайбой. Хозяева поля встретятся с командой строителей. Приходите, уважаемые читатели, посмотреть на эту игру: скоро хоккейные игры закончатся!

Любители городков могут к десяти часам утра прийти в Заречный парк. Здесь будет разыгрываться зимний кубок города. Его оспаривают самые сильные команды.Ровно полдень в шахматном клубе начнется третий турнирный первенства областного центра. Ожидается очень интересные поединки. В спортивных залах общества «Труд» и Молочного института с 14 часов состоятся очередные игры зимнего первенства города по баскетболу. В игах принимают участие 16 команд.

Любимым местом отдыха вологжан является Дворец культуры железнодорожников В десять часов утра здесь начнется пионерский костер на тему: «С мечтой в космические дали». Ребята узнают много нового и интересного о перспективах освоения космоса. В это же время в другом зале соберутся родители-железнодорожники, мы дети посещают детские сады. Они прослушают лекцию на воспитательную тему, посмотрят выставку детского творчества, а затем перед ними выступят юные концертные малыши.

В вечером в большом зале состоится концерт эстрадного оркестра под художественным руководством и при участии заслуженного деятеля искусств РСФСР, лауреата Сталинской премии композитора Дмитрия Покрасс.

Хорошо проведут выходной день дети рабочих, инженеров, техников и служащих паровозо-вагоноремонтного завода. В десять часов утра в заводском клубе состоится утренник, затем будет лекция-концерт музыкального факультета на тему: «Сказки в музыке русских композиторов».

Много интересных мероприятий проведут и другие рабочие клубы областного центра.

А разве не интересно побывать сегодня в краеведческом музее! Здесь можно осмотреть отделы природы и истории дореволюционного прошлого края, посетить выставку народно-художественных промыслов области и ознакомиться с новыми экспонатами.

Коллектив областного драматического театра покажет новый спектакль А. Арбузова «Потерянный сын», а в филармонии состоится очередное занятие музыкально-литературного лектория на тему: «Вечер советской оперетты».

Одним словом, в нашем городе есть где отдохнуть!

Н. АЛЕКСАНДРОВ.

Честолюбивые пешки

ШАХМАТЫ

«Плох тот солдат, который не мечтает стать генералом», — говорят в народе. Так можно сказать и о шахматах: плоха та пешка, которая не становится ферзем.

Чаще всего это бывает в заключительной стадии партии, когда в результате обмена с доски уже исчезло большинство фигур. Бывают случаи, когда пешке удается стать ферзем уже в дебюте. Вот один из таких примеров:

1. e2—e4 c7—c6 2. d2—d4 d7—d5. 3. Kb1—c3 d5 : e4 4. Kc3 : e4 Kg8—f6. 5. Ke4—g3 h7—h5 6. Cc1—g5 h5—h4. 7. Cg5 : f6 h4 : g3. 8. Cf6—e5 Лh8 : h2. 9. Л1 : h2. Здесь белые с надеждой смотрели на будущее, рассчитывая на вариант 9...g3 : h2. 10. Cc5 : h2, в котором они имели бы некоторое позиционное преимущество. Однако черные играют иначе: 9. Фd8—a5 + 10. Фd1—d2 Фa5 : e5 ± 11. d4 : e5 g3 : h2 и на следующем ходу черная пешка неизбежно становится ферзем, черные с лишней фигурой легко выигрывают.

Еще более красивая комбинация встретилась в одной из партий австрийского гроссмейстера Рауля Шлехтера.

1. d2—d4 d7—d5 2. C2—c4 c7—c6. 3. e2—f3 Ce8—f5 4. Фd1—b3 Фd8—b6. 5. c4 : d5 Фb6 : b3. 6. a2 : b3 Cf5 : b1. 7. d5 : c6! Этот ход, который на первый взгляд кажется грубой ошибкой, ведет как минимум к выигрышу пешки. На попытку черных спасти фигуру ходом 7. Cd1—e4 следует 8. Л a1 : a7!! Лa8 : a7. 9. c6—c7 и помешать превращению пешки в ферзя черные не могут.

В следующей партии черная пешка не только добилась почетного звания королевы, но получила два этом уничтожить вражескую ладью.

1. e2—e4 c7—c5 2. b2—b4 c5 : b4.

Это начало—сицилианский гамбит—применяется иногда с целью получить сильный пешечный центр 3. d2—d4 e7—c5. 4. d4 : e5 Kb8—c6 5. Kg1—f3 Kg8—e7 6. Cc1—l4 Ke7—e5. 7. Cf4—e5! Фd8—a5. 8. Фd1—d5 b1—b3+! 9. Фd5 : a5 b3—b2. 10. Фa5—l1 Кажется, что белым удалось отразить агрессивные замыслы противника, но на помощь к честолюбивой пешке приходит слон 10... Cf8—b4. 11. Фc3 : b4 Кc6 : b4 и на следующем ходу смелая пешка становится ферзем.

Если бы белые в ответ на 8. b4—b3 + играли. 9. Kb1—d2, то они тоже проиграли. Найдите сильнейшее продолжение за черных в этом случае.

—o—

В ДОМЕ ПОЛИТПРОСВЕЩЕНИЯ

23 марта, в 14 часов, состоится семинар пропагандистов кружков политкружкой политики.

Доклад «Международное положение Советского Союза». Лектор — К. Е. Бабич (Москва).

Доклад: «Социалистические обязательства трудящихся предприятий промышленности, транспорта и строек гор. Вологды на 1961 год и борьба за их выполнение». Докладчик — секретарь горкома КПСС А. В. Васильев.

Зам. редактора П. Д. МИХАЙЛОВ.

В театре и КИНО

ВОЛОГОДСКИЙ ОБЛАСТНОЙ ДРАМАТИЧЕСКИЙ ТЕАТР. 19 марта вечером — «Потерянный сын». Начало спектаклей в 12 и 19 час.

КИНОТЕАТР имени ГОРЬКОГО. Выпуск киножурнала «Фитиль» для детских сеансов в 9 и 10.40— «Приключения Артемки». На сеансах в 12.30, 14, 15.40, 17-20, 19, 20.40. 22-20 — «Серенада солнечной долины». С 20 марта ежедневно на сеансах в 9, 10.40, 12, 14, 15-40, 17-20, 19, 20.40. 22-20 новый широкоэкранный цветной фильм «Крепость на колесах». Малый зал. Сегодня и ежедневно на сеансах в 10.40 и 12-20—«В тисках жизнь». На сеансах в 14, 16, 18, 20 часов—«Наводчик».

КИНОТЕАТР «РОДИНА». Смотрите последний день фильм «Отчаянный «Кобра». Начало в 11 45 13-30, 15, 17-10 18-55, 20-40, 22-25. На детских сеансах в 9 10-30 фильм «Китайский цирк». С 20 марта приключенческий фильм «Серенада солнечной долины». Новые сеансов в 16-10, 18-15, 20, 21 45 в детских и дневных киносеансах в 6.30, 11-15, 13, 14-45 новый художественный фильм «Рыжик».

КИНОТЕАТР «ОКТЯБРЬ». Сегодня 17-15—«Евгений Онегин». В 12, 15, 17-15, 19-10 и 21 час. — «Тучи над Борсом». С 20 марта на всех сеансах—«Рыжик».

КИНОТЕАТР «ИСКРА». Сегодня на сеансах в 10 11-50 фильм «Пастухи». В 13-40, 15-30, 17 30, 19-30, 21-30 новый художественный фильм «Тучи над Борсом». С 20 марта ежедневно в 10 ч. 1-50, 13-40, 15-30, 17-30, 19 30, 21-30 новый художественный фильм «Четыре дороги» II серия. В 21-30 дневные сеансы—«Об этом спорят в мире». В малом зале сегодня и 9, 10-40 фильм «Ты, молодец, Антон». в 12-30, 14-20, 16-10, 18 19-50 21-40— «Песня первой любви». в 21-40 дневные сеансы—«Праздник в революционной Кубе». С 20 марта в 9 10-40, 12-30 14-20, 16-10, 18, 19-50, 21-40 новый художественный фильм «Тучи над Борсом», в 21-40 дополнительно —«Аварийный Бучма».

ДВОРЕЦ КУЛЬТУРЫ ЖЕЛЕЗНОДОРОЖНИКОВ. 19 марта вечером новый фильм «Операция «Кобра». Начало в 15, 17, 19 час. 20—21—22 марта новый художественный фильм «Четыре дороги», II серия Начало в 15, 17, 19 час. 20 марта начало в 15, 17, 19 час.

КЛУБ ВОС. 19 марта — «Команда с нашей улицы». Начало в 11 и 13 ч. 21 марта—«На дороге Бурьи», 22 марта—«Пригобор». 23 марта—«Тучи над Борсом». 24 марта—«Песня первой любви». 25 марта—«Роза Бернд». Начало в 17-30, 19-30, 21-30.

Продолжается подписка
НА АПРЕЛЬ И ПОСЛЕДУЮЩИЕ МЕСЯЦЫ 1961 ГОДА
НА ГАЗЕТУ
КРАСНЫЙ СЕВЕР
Подписка принимается в конторах, отделениях связи, киосках Союзпечати, почтальонами, общественными распространителями печати в учреждениях, на предприятиях, в учебных заведениях, колхозах, совхозах и РТС.

АДРЕС РЕДАКЦИИ: г. Вологда, ул. Урицкого, д. 2. ТЕЛЕФОНЫ: зам. редактора — 14-67, отв. секретарь — 14-65, секретарит — 5-81 ОТДЕЛЫ: партийной жизни — 1-32, пропаганды марксизма-ленинизма — 14-68, промышленности и транспорта — 3-45, сельскохозяйственный — 3-28, писем и рабселькоров — 23, советского строительства — 16-37, культуры — 14-66, местной информации — 15-56, бухгалтерии и приема объявлений — 3-16.

ГЕ—00988 Вологодская областная типография, ул. Калинина, 3 Зак. 1802.